



Comune di Maclodio
Provincia di Brescia

PIANO INTEGRATO DI ATTIVITA'E ORGANIZZAZIONE
2023-2025

(Art. 6 commi da 1 a 4 DL n. 80/2021, convertito con modificazioni in Legge n. 113/2021)

PREMESSA

Piano Integrato di Attività e Organizzazione (PIAO) è stato introdotto con la finalità di consentire un maggior coordinamento dell'attività programmatica delle pubbliche amministrazioni e una sua semplificazione, nonché assicurare una migliore qualità e trasparenza dell'attività amministrativa, dei servizi ai cittadini e alle imprese.

In esso, gli obiettivi, le azioni e le attività dell'Ente sono ricondotti alle finalità istituzionali e alla missione pubblica complessiva di soddisfacimento dei bisogni della collettività e dei territori, si tratta quindi di uno strumento dotato, da un lato, di rilevante valenza strategica e, dall'altro, di un forte valore comunicativo, attraverso il quale l'Ente pubblico comunica alla collettività gli obiettivi e le azioni mediante le quali vengono esercitate le funzioni pubbliche e i risultati che si vogliono ottenere rispetto alle esigenze di valore pubblico da soddisfare.

RIFERIMENTI NORMATIVI

L'art. 6 commi da 1 a 4 del decreto legge 9 giugno 2021 n. 80, convertito con modificazioni in legge 6 agosto 2021 n. 113, ha introdotto nel nostro ordinamento il Piano Integrato di Attività e Organizzazione, che assorbe una serie di piani e programmi già previsti dalla normativa, in particolare: il Piano della performance, il Piano Triennale per la Prevenzione della Corruzione e per la Trasparenza, il Piano organizzativo del lavoro agile e il Piano triennale dei fabbisogni del personale, quale misura di semplificazione, snellimento e ottimizzazione della programmazione pubblica nell'ambito del processo di rafforzamento della capacità amministrativa delle Pubbliche Amministrazioni funzionale all'attuazione del Piano Nazionale di Ripresa e Resilienza.

Il Piano Integrato di Attività e Organizzazione ha una durata triennale e viene aggiornato annualmente, è redatto nel rispetto del quadro normativo di riferimento relativo alla Performance, ai sensi del decreto legislativo n. 150 del 2009 e le Linee Guida emanate dal Dipartimento della Funzione Pubblica, all'Anticorruzione e alla Trasparenza, di cui al Piano Nazionale Anticorruzione e negli atti di regolazione generali adottati dall'ANAC ai sensi della legge n. 190 del 2012, del decreto legislativo n. 33 del 2013 e di tutte le ulteriori specifiche normative di riferimento delle altre materie dallo stesso assorbite, nonché sulla base del "Piano tipo", di cui al Decreto del Ministro per la Pubblica Amministrazione del 30 giugno 2022, concernente la definizione del contenuto del Piano Integrato di Attività e Organizzazione.

Ai sensi dell'art. 6, comma 6-bis, del decreto legge 9 giugno 2021, n. 80, convertito, con modificazioni, in legge 6 agosto 2021, n. 113, come introdotto dall'art. 1, comma 12, del decreto legge 30 dicembre 2021, n. 228, convertito con modificazioni dalla legge n. 25 febbraio 2022, n. 15 e successivamente modificato dall'art. 7, comma 1 del decreto legge 30 aprile 2022, n. 36, convertito con modificazioni, in legge 29 giugno 2022, n. 79, le Amministrazioni e gli Enti adottano il PIAO a regime entro il 31 gennaio di ogni anno o in caso di proroga per legge dei termini di approvazione dei bilanci di previsione, entro 30 giorni dalla data ultima di approvazione dei bilanci di previsione stabilita dalle vigenti proroghe.

Ai sensi dell'art. 6 del Decreto del Ministro per la Pubblica Amministrazione del 30 giugno 2022 concernente la definizione del contenuto del Piano Integrato di Attività e Organizzazione, le Amministrazioni tenute all'adozione del PIAO con meno di 50 dipendenti, procedono alle attività di cui all'articolo 3, comma 1, lettera c), n. 3), per la mappatura dei processi, limitandosi all'aggiornamento di quella esistente all'entrata in vigore del decreto considerando, ai sensi dell'articolo 1, comma 16, della legge n. 190 del 2012, quali aree a rischio corruttivo, quelle relative a:

- autorizzazione/concessione;
- contratti pubblici;
- concessione ed erogazione di sovvenzioni, contributi;
- concorsi e prove selettive;
- processi, individuati dal Responsabile della Prevenzione della Corruzione e della Trasparenza (RPCT) e dai responsabili degli uffici, ritenuti di maggiore rilievo per il raggiungimento degli obiettivi di performance a protezione del valore pubblico.

L'aggiornamento nel triennio di vigenza della sottosezione di programmazione "Rischi corruttivi e trasparenza" avviene in presenza di fatti corruttivi, modifiche organizzative rilevanti o ipotesi di disfunzioni amministrative significative intercorse ovvero di aggiornamenti o modifiche degli obiettivi di performance a

protezione del valore pubblico. Scaduto il triennio di validità il Piano è modificato sulla base delle risultanze dei monitoraggi effettuati nel triennio.

Le amministrazioni con meno di 50 dipendenti sono tenute, altresì, alla predisposizione del Piano integrato di attività e organizzazione limitatamente all'articolo 4, comma 1, lettere a), b) e c), n. 2.

Il presente Piano Integrato di Attività e Organizzazione è deliberato in coerenza con il Documento Unico di Programmazione 2023-2025 ed il bilancio di previsione finanziario 2023-2025 approvati con deliberazione del Consiglio Comunale n. 13 del 24.05.2023.

Ai sensi dell'art. 1, comma 1, del DPR n. 81/2022, integra il Piano dei fabbisogni di personale, il Piano della performance, il Piano Triennale per la Prevenzione della Corruzione e della Trasparenza, il Piano organizzativo del lavoro agile e il Piano di azioni positive.

SCHEDA ANAGRAFICA DELL'AMMINISTRAZIONE E ANALISI DEL CONTESTO ESTERNO ED INTERNO

SCHEDA ANAGRAFICA DELL'AMMINISTRAZIONE

Denominazione Amministrazione: Comune di Maclodio
Sede: Piazza Zirotti n. 1
Codice fiscale/Partita IVA: 00855730172
Rappresentante legale: Simone Zanetti
Codice Istat: 017097
Numero abitanti al 31 dicembre anno precedente: 1.491
Numero dipendenti al 31 dicembre anno precedente: 8
Telefono: 0309787241
Sito internet: <https://www.comune.maclodio.bs.it/>
PEC: protocollo@pec.comune.maclodio.bs.it

1.1 Analisi del contesto esterno

Influsso del contesto macroeconomico

Tra gli elementi citati dal principio applicato della programmazione, a supporto dell'analisi del contesto in cui si colloca la pianificazione comunale, sono citate le condizioni esterne. Si ritiene pertanto opportuno tracciare, seppur sinteticamente, lo scenario economico internazionale, italiano e regionale, nonché riportare le linee principali di pianificazione regionale per il prossimo triennio.

L'individuazione degli obiettivi strategici consegue a un processo conoscitivo di analisi strategica delle condizioni esterne ed interne all'ente, sia in termini attuali che prospettici e alla definizione di indirizzi generali di natura strategica.

Con riferimento alle condizioni esterne, l'analisi strategica ha l'obiettivo di approfondire i seguenti profili:

- gli obiettivi individuati dal Governo per il periodo considerato anche alla luce degli indirizzi e delle scelte contenute nei documenti di programmazione comunitari e nazionali;
- la valutazione corrente e prospettica della situazione socio-economica del territorio di riferimento e della domanda di servizi pubblici locali anche in considerazione dei risultati e delle prospettive future di sviluppo socio-economico;

· i parametri economici essenziali utilizzati per identificare, a legislazione vigente, l'evoluzione dei flussi finanziari ed economici dell'ente e dei propri enti strumentali, segnalando le differenze rispetto ai parametri considerati nella Decisione di Economia e Finanza (DEF).

Lo scenario macroeconomico internazionale mostra una ripresa graduale e differenziata tra le aree geografiche, frenata dalle difficoltà delle economie emergenti. In particolare, la crescita è proseguita nei "paesi avanzati" mostrando per gli altri un indebolimento.

Le previsioni di crescita sono state riviste al ribasso dagli organismi internazionali, anche se negli ultimi mesi sembra essersi arrestato il rallentamento dell'economia cinese.

Nell'area Euro il prodotto è tornato a crescere e gli indicatori congiunturali più recenti prefigurano una prosecuzione della ripresa, seppur a ritmi moderati. Permangono, tuttavia, una debole domanda interna e una elevata disoccupazione, a cui si aggiungono i timori di una minore domanda proveniente dai paesi emergenti.

Per quanto riguarda l'economia italiana, la fase recessiva sta lentamente lasciando il posto ad una fase di stabilizzazione, anche se la congiuntura rimane debole nel confronto con il resto dell'area dell'euro e l'evoluzione nel prossimo futuro rimane incerta.

Le più recenti valutazioni degli imprenditori indicano un'attenuazione del pessimismo circa l'evoluzione del quadro economico generale. Il miglioramento della fase ciclica riflette la ripresa delle esportazioni, cui si associano segnali più favorevoli per l'attività di investimento.

La spesa delle famiglie è ancora frenata dalla debolezza del reddito disponibile e dalle difficili condizioni del mercato del lavoro.

Influsso delle caratteristiche ambientali (strutturali e congiunturali) in cui opera l'amministrazione sulla probabilità di corruzione e sulla valutazione e il monitoraggio dei rischi e delle misure di prevenzione.

Dalle periodiche relazioni del Ministero dell'Interno sullo stato dell'ordine e della sicurezza pubblica e sulla criminalità organizzata si evince che lo scenario criminale della provincia di Brescia risente dell'influenza di rilevanti fattori, quali la vicinanza al territorio milanese, la presenza di importanti vie di comunicazione e le particolari connotazioni economico-finanziarie del contesto. Infatti, si registrano, un alto tenore di vita, un diffuso benessere, la presenza di numerose aziende, attive nel settore del turismo, edile, immobiliare, dei beni voluttuari (autosaloni e centri commerciali) e dell'intrattenimento (discoteche e night-club). A ciò si aggiunge, quale ulteriore stimolo di penetrazione per la criminalità organizzata, la vicinanza con le note località turistiche e di conseguenza la più ampia possibilità di riciclare i proventi da attività illecite. Pertanto, il territorio bresciano in ragione delle non poche possibilità che offre, è considerato un bacino ideale per la penetrazione anche di delitti di carattere tributario o attività di impiego e di riciclaggio, spesso, portate a compimento, con sempre più rilevanti modalità esecutive.

Il territorio bresciano è interessato dall'operatività di proiezioni della criminalità mafiosa tradizionale, con particolare riferimento alle cosche della 'Ndrangheta calabrese, il cui scopo principale è quello di radicarsi nella realtà economica locale e legale al fine di reinvestire e riciclare i proventi illeciti nei settori di maggiore rilevanza economica, soprattutto in quello edilizio e turistico-alberghiero e attraverso l'aggiudicazione di appalti pubblici. Al riguardo, le potenzialità economiche e finanziarie di tutta l'area costituiscono un bacino di primario interesse per iniziative imprenditoriali di elevato profilo in diversi settori, e ciò ancor più per imprenditoria criminale che può disporre di risorse facilmente reperibili frutto di attività criminose. Inoltre, in un contesto che risente di un clima di recessione economica, le difficoltà di imprenditori (piccoli e medi), connesse l'accesso al credito, sono all'origine di pratiche usuraie finalizzate a subentrare nelle svariate attività economiche.

1.2 Analisi del contesto interno

La composizione e ogni ulteriore informazione di dettaglio relativa agli organi rappresentativi monocratici e collegiali di cui l'Ente è dotato (Sindaco, Giunta e Consiglio comunale) sono reperibili nella sezione Amministrazione Trasparente del sito web istituzionale.

La struttura organizzativa dell'Ente prevede la presenza del Segretario Generale e di tre unità organizzative di massima dimensione al cui vertice sono incaricate cinque posizioni organizzative con responsabilità di Area.

Le aree organizzative sono attualmente composte come segue:

- Area Amministrativa
- Area Contabile
- Area Servizi Tecnici e Manutentivi

Per maggiori dettagli, si rinvia ai documenti di dotazione organica consultabili sul sito istituzionale.

Per quanto riguarda le funzioni fondamentali di tutti i comuni si richiamano quelle indicate dal Decreto Legge 6 luglio 2012 n. 95 convertito con Legge 7 agosto 2012, n. 135, come di seguito elencate:

- a) Organizzazione generale dell'amministrazione, gestione finanziaria e contabile e controllo;
- b) Organizzazione dei servizi pubblici di interesse generale di ambito comunale;
- c) Catasto;
- d) La pianificazione urbanistica ed edilizia di ambito comunale nonché la partecipazione alla pianificazione territoriale di livello sovracomunale;
- e) Attività, in ambito comunale, di pianificazione di protezione civile e di coordinamento dei primi soccorsi;
- f) L'organizzazione dei servizi di raccolta, avvio e smaltimento e recupero dei rifiuti urbani (la gestione dei servizi è affidata a ditta esterna) e la riscossione dei relativi tributi;
- g) Progettazione e gestione del sistema locale dei servizi sociali ed erogazione delle relative prestazioni ai cittadini, secondo quanto previsto dall'articolo 118, quarto comma, della Costituzione;
- h) Edilizia scolastica per la parte non attribuita alla competenza delle province, organizzazione e gestione dei servizi scolastici;
- i) Polizia municipale e polizia amministrativa locale;
- j) Tenuta dei registri di stato civile e di popolazione e compiti in materia di servizi anagrafici nonché in materia di servizi elettorali e statistici, nell'esercizio delle funzioni di competenza statale.

L'ordinamento consente agli Enti Locali di svolgere anche altre funzioni, che non rientrano tra quelle "fondamentali", ma che sono necessarie per rispondere ai bisogni peculiari della comunità che il Comune rappresenta, e di cui è chiamato a curare gli interessi e a promuovere lo sviluppo.

Per ulteriormente delineare il quadro delle funzioni dell'Ente occorre richiamare i documenti del Bilancio previsionale ed in particolare il Documento Unico Programmatico, dove sono descritte le attività che l'Ente intende seguire nel medio periodo di mandato.

Per una visione completa le notizie relative alle funzioni e agli ambiti di intervento gestiti dall'Ente sono consultabili sul sito istituzionale.

1.2.1 Organigramma dell'Ente

L'organigramma attuale dell'Ente è riportato nell'allegato 1.

1.2.2 La mappatura dei processi

La mappatura dei processi e la sua integrazione con obiettivi di performance e risorse umane e finanziarie permette di definire e pianificare le azioni di miglioramento della performance dell'amministrazione pubblica, nonché di prevenzione della corruzione.

Mappare un processo significa individuarne e rappresentarne tutte le componenti e le fasi dall'input all'output.

Nell'allegato 2 si riporta il "Catalogo dei processi", ovvero l'analisi della distribuzione dei processi mappati, tenendo conto anche di quelli che sono comuni a più di una unità organizzativa, fra le Aree/Settori di cui è composta la struttura organizzativa dell'Ente, come redatta e nel tempo aggiornata per finalità organizzative di prevenzione del rischio corruttivo.

A quest'ultimo riguardo, appare utile rilevare che i processi mappati sono distribuiti nelle differenti aree di rischio come evidenziata nella seguente tabella:

Area di rischio
Autorizzazione/concessione;
Contratti pubblici;
Concessione ed erogazione di sovvenzioni, contributi;
Concorsi e prove selettive;
Processi, individuati dal Responsabile della Prevenzione della Corruzione e della Trasparenza (RPCT) e dai responsabili degli uffici, ritenuti di maggiore rilievo per il raggiungimento degli obiettivi di performance a protezione del valore pubblico.

VALORE PUBBLICO, PERFORMANCE E ANTICORRUZIONE

2.1 Valore pubblico

Ai sensi dell'art. 6 del Decreto del Ministro per la Pubblica Amministrazione n. 132/2022, la presente sezione non deve essere redatta dagli Enti con meno di 50 dipendenti.

Per l'individuazione degli obiettivi strategici di natura pluriennale collegati al mandato elettorale del Sindaco, si rimanda alla Sezione Strategica del Documento Unico di Programmazione Semplificato, adottato con deliberazione di Consiglio Comunale n. 7 del 06-04-2023 che qui si ritiene integralmente riportata.

2.2. Performance

Sebbene l'art. 6 del Decreto del Ministro per la Pubblica Amministrazione n. 132/2022 preveda che gli Enti con meno di 50 dipendenti non siano tenuti alla redazione della presente sotto sezione, l'Ente tiene in considerazione i plurimi pronunciamenti della Corte dei Conti, da ultimo la deliberazione n. 73/2022 della Corte dei conti Sezione Regionale per il Veneto, i quali affermano che, anche in caso di assenza formale del Piano esecutivo della gestione dovuta all'esercizio della facoltà espressamente prevista dall'art. 169, co. 3, D. Lgs. 267/2000 per gli enti con popolazione inferiore ai 5.000 abitanti, l'ente locale non è esonerato dagli obblighi di cui all'art. 10, comma 1, del D. Lgs. 150/2009 in tema di ciclo della performance, espressamente destinato alla generalità delle Pubbliche amministrazioni e come tale da considerarsi obbligatori.

In tale ottica questo Ente procede ugualmente alla predisposizione del PEG/PDO/Piano della Performance, distintamente approvato con deliberazione della Giunta comunale n. 33 del 22-06-2023, i cui contenuti si sovrappongono e soddisfano la elaborazione della presente sotto-sezione.

Di fatto, ne risulta integrata anche la sezione "Monitoraggio" (anch'essa astrattamente non obbligatoria) poiché funzionale alla chiusura del ciclo di pianificazione e programmazione e all'avvio del nuovo ciclo annuale, nonché necessaria per l'erogazione degli istituti premianti.

Vale qui ricordare che la performance organizzativa è una misurazione e valutazione dell'efficacia e dell'efficienza dell'organizzazione in termini di politiche, obiettivi, piani e programmi, soddisfazione dei destinatari, modernizzazione dell'organizzazione, miglioramento qualitativo delle competenze professionali, sviluppo delle relazioni con i cittadini, utenti e destinatari dei servizi, efficienza nell'impiego delle risorse e qualità e quantità delle prestazioni e dei servizi erogati.

La performance individuale è invece una misurazione e valutazione dell'efficacia e dell'efficienza delle prestazioni individuali in termini di obiettivi, competenze, risultati e comportamenti.

Entrambe contribuiscono alla creazione di valore pubblico attraverso la verifica di coerenza tra risorse e obiettivi, in funzione del miglioramento del benessere dei destinatari diretti e indiretti.

2.3 Rischi corruttivi e trasparenza

Attesa l'assenza di fatti corruttivi, disfunzioni amministrative, significative modifiche organizzative, nonché modifiche agli obiettivi strategici, come stabilito dal paragrafo 10.1.2 del PNA 2022 si conferma la programmazione in materia di prevenzione della corruzione e trasparenza, contenuta nel Piano Triennale di Prevenzione della Corruzione e della Trasparenza 2022-2024, approvato con deliberazione di Giunta Comunale n. 23 del 28.04.2022, con specifico riferimento all'annualità 2023.

I paragrafi che seguono assolvono pertanto alla funzione di ricognizione, raccolta e integrazione dei contenuti, finalizzata ad implementare il più ampio coordinamento con i complessivi obiettivi del PIAO.

2.3.1 Soggetti, compiti e responsabilità della strategia di prevenzione della corruzione

I soggetti che concorrono alla strategia di prevenzione della corruzione all'interno dell'Amministrazione e i relativi compiti e funzioni sono i seguenti.

SOGGETTI	COMPITI	RESPONSABILITÀ
Giunta Comunale	Organo di indirizzo politico cui competono la definizione degli obiettivi in materia di prevenzione della corruzione e trasparenza, che costituiscono contenuto necessario e parte integrante dei documenti di programmazione strategico – gestionale, nonché l'adozione iniziale ed i successivi aggiornamenti del PTPCT	Ai sensi dell'art. 19, comma 5, lett. b), del D.L. 90/2014, convertito in legge 114/2014, l'organo deputato all'adozione della programmazione per la gestione dei rischi corruttivi e della trasparenza, oltre che per la mancata approvazione e pubblicazione del piano nei termini previsti dalla norma ha responsabilità in caso di assenza di elementi minimi della sezione

<p>Responsabile della Prevenzione della Corruzione e della Trasparenza</p>	<p>Il Responsabile della Prevenzione della Corruzione e Trasparenza Dott. <u>Antonio Tommaselli</u> nominato con decreto del Sindaco n. 3 del 03/10/2016, il quale assume diversi ruoli all'interno dell'amministrazione e per ciascuno di essi svolge i seguenti compiti:</p> <p><u>in materia di prevenzione della corruzione:</u></p> <ul style="list-style-type: none"> - obbligo di vigilanza del RPCT sull'attuazione, da parte di tutti i destinatari, delle misure di prevenzione del rischio contenute nel Piano; - obbligo di segnalare all'organo di indirizzo e all'Organismo di valutazione le disfunzioni inerenti all'attuazione delle misure in materia di prevenzione della corruzione e di trasparenza; - obbligo di indicare agli uffici competenti all'esercizio dell'azione disciplinare i nominativi dei dipendenti che non hanno attuato correttamente le misure in materia di prevenzione della corruzione e di trasparenza (art. 1, co. 7, l. 190/2012). <p><u>in materia di trasparenza:</u></p> <ul style="list-style-type: none"> - svolgere stabilmente un'attività di monitoraggio sull'adempimento da parte dell'amministrazione degli obblighi di pubblicazione; 	<p>Ai sensi dell'art. 1, comma 8, della legge 190/2012, come modificata ed integrata dal D.lgs. 97/2016, "la mancata predisposizione del piano e la mancata adozione delle procedure per la selezione e la formazione dei dipendenti costituiscono elementi di valutazione della responsabilità dirigenziale";</p> <p>ai sensi dell'art. 1, comma 12, della legge 190/2012, come modificata ed integrata dal D.lgs. 97/2016, il Responsabile della Prevenzione "In caso di commissione, all'interno dell'amministrazione, di un reato di corruzione accertato con sentenza passata in giudicato, risponde ai sensi dell'art. 21 del decreto legislativo 30 marzo 2001, n. 165, e successive modificazioni, nonché sul piano disciplinare, oltre che per il danno erariale e all'immagine della pubblica amministrazione, salvo che provi tutte le seguenti circostanze:</p> <ul style="list-style-type: none"> - di aver predisposto, prima della commissione del fatto, il piano di cui al comma 5 e di aver osservato le prescrizioni di cui ai commi 9 e 10 dell'art. 1 della Legge n. 190/2012; - di aver vigilato sul funzionamento e sull'osservanza del piano". <p>Ai sensi dell'art. 1 comma 14, della legge 190/2012, come modificata ed integrata dal D.lgs. 97/2016, "In</p>
--	--	---

	<ul style="list-style-type: none"> - segnalare gli inadempimenti rilevati in sede di monitoraggio dello stato di pubblicazione delle informazioni e dei dati ai sensi del D.lgs. n. 33/2013; - ricevere e trattare le richieste di riesame in caso di diniego totale o parziale dell'accesso o di mancata risposta con riferimento all'accesso civico generalizzato. <p><u>in materia di whistleblowing:</u></p> <ul style="list-style-type: none"> - ricevere e prendere in carico le segnalazioni; - porre in essere gli atti necessari ad una prima attività di verifica e di analisi delle segnalazioni ricevute. <p><u>in materia di inconfiribilità e incompatibilità:</u></p> <ul style="list-style-type: none"> - capacità di intervento, anche sanzionatorio, ai fini dell'accertamento delle responsabilità soggettive e, per i soli casi di inconfiribilità, dell'applicazione di misure interdittive; - segnalazione di violazione delle norme in materia di inconfiribilità ed incompatibilità all'ANAC. <p><u>in materia di AUSA:</u></p> <ul style="list-style-type: none"> - sollecitare l'individuazione del soggetto preposto 	<p>caso di ripetute violazioni delle misure di prevenzione previste dal Piano, il responsabile individuato ai sensi del comma 7 del presente articolo risponde ai sensi dell'articolo 21 del decreto legislativo 30 marzo 2001, n. 165, e successive modificazioni, nonché, per omesso controllo, sul piano disciplinare, salvo che provi di avere comunicato agli uffici le misure da adottare e le relative modalità e di avere vigilato sull'osservanza del Piano.”.</p> <p>La responsabilità è esclusa ove l'inadempimento degli obblighi posti a suo carico sia dipeso da causa non imputabile al Responsabile della Prevenzione.</p>
--	--	--

	<p>all'iscrizione e all'aggiornamento dei dati e a indicarne il nome all'interno del PTPCT.</p>	
<p>Responsabile dell'Anagrafe della Stazione Appaltante (RASA)</p>	<p>Il Responsabile dell'Anagrafe della Stazione Appaltante è l'arch. Federico Treccani, nominato con decreto del Sindaco n. 7 del 27-06-2019 il quale cura l'inserimento e aggiornamento della BDNCP presso l'ANAC dei dati relativi all'anagrafica della stazione appaltante, della classificazione della stessa e dell'articolazione in centri di costo.</p>	<p>Con riferimento alle rispettive competenze, la violazione delle misure di prevenzione e degli obblighi di collaborazione ed informazione e segnalazione previste dal Piano e nel Programma Triennale per la Trasparenza e l'Integrità e delle regole di condotta previste nei Codici di Comportamento da parte dei dipendenti dell'Ente è fonte di responsabilità disciplinare, alla quale si aggiunge, per i dirigenti, la responsabilità dirigenziale. Alle violazioni di natura disciplinare si applicano, nel rispetto dei principi di gradualità e proporzionalità, le sanzioni previste dai CCNL e dai Contratti Integrativi con riferimento a ciascuna categoria.</p>
<p>Dirigenti e Titolari di Posizione Organizzativa (PO) - Elevata Qualificazione</p>	<p>Svolgono attività informativa nei confronti del responsabile e dell'autorità giudiziaria (art. 16 d.lgs. n. 165 del 2001; art. 20 D.P.R. n. 3 del 1957; art. 1, comma 3, L. n. 20 del 1994; art. 331 c.p.p.);</p> <p>partecipano al processo di gestione del rischio;</p> <p>propongono le misure di prevenzione (art. 16 d.lgs. n. 165 del 2001);</p> <p>assicurano l'osservanza del Codice di comportamento e verificano le ipotesi di violazione;</p> <p>adottano le misure gestionali, quali l'avvio di procedimenti disciplinari, la sospensione e, ove possibile, la rotazione del personale (artt. 16 e 55 bis d.lgs. n. 165 del 2001);</p> <p>osservano le misure contenute nel PTPCT (art. 1, comma 14, della L. n. 190 del 2012);</p>	

	<p>provvedono al monitoraggio delle attività nell'ambito delle quali è più elevato il rischio di corruzione svolte dall'ufficio a cui sono preposti;</p> <p>Garantiscono il tempestivo e regolare flusso delle informazioni da pubblicare ai fini del rispetto degli obblighi di legge in materia di trasparenza e pubblicità.</p>	
	<p>Partecipano al processo di gestione dei rischi corruttivi.</p> <p>Applicano e fanno applicare, da parte di tutti i dipendenti assegnati alla propria responsabilità, le disposizioni in materia di prevenzione della corruzione e trasparenza amministrativa</p> <p>Propongono eventuali azioni migliorative delle misure di prevenzione della corruzione.</p> <p>Adottano o propongono l'adozione di misure gestionali, quali l'avvio di procedimenti disciplinari, la sospensione e rotazione del personale.</p>	

I dipendenti	Partecipano al processo di valutazione e gestione del rischio in	

	<p>sede di definizione delle misure di prevenzione della corruzione.</p> <p>Osservano le misure di prevenzione della corruzione e di trasparenza contenute nella presente sezione del PIAO</p> <p>Osservano le disposizioni del Codice di comportamento nazionale dei dipendenti pubblici e del codice di comportamento integrativo dell'Amministrazione con particolare riferimento alla segnalazione di casi personali di conflitto di interessi.</p> <p>Partecipano alle attività di formazione in materia di prevenzione della corruzione e trasparenza organizzate dall'Amministrazione.</p> <p>Segnalano le situazioni di illecito al Responsabile della Prevenzione della Corruzione o all'U.P.D..</p>	
--	---	--

Collaboratori esterni	<p>Per quanto compatibile, osservano le misure di prevenzione della corruzione contenute nella presente sezione del PIAO.</p> <p>Per quanto compatibile, osservano le disposizioni del Codice di comportamento Nazionale e del Codice di comportamento integrativo dell'Amministrazione segnalando le situazioni di illecito.</p>	<p>Le violazioni delle regole di cui alla presente sezione del PIAO e del Codice di comportamento applicabili al personale convenzionato, ai collaboratori a qualsiasi titolo, ai dipendenti e collaboratori di ditte affidatarie di servizi che operano nelle strutture del Comune o in nome e per conto dello stesso, sono sanzionate secondo quanto previsto nelle specifiche clausole inserite nei relativi contratti. E' fatta salva l'eventuale richiesta di risarcimento qualora da tale comportamento siano derivati danni</p>
-----------------------	---	--

		all'Ente, anche sotto il profilo reputazionale e di immagine.
--	--	---

Partecipano inoltre alla realizzazione della strategia di prevenzione della corruzione e trasparenza dell'Amministrazione i seguenti soggetti con un ruolo consultivo, di monitoraggio, verifica e sanzione.

SOGGETTI	COMPITI
Consiglio Comunale	Organo di indirizzo politico cui competono la definizione degli obiettivi strategici in materia di prevenzione della corruzione e trasparenza, che costituiscono contenuto necessario e parte integrante dei documenti di programmazione strategico – gestionale

<p>Organismo di valutazione (OIV/NIV)</p>	<p>Partecipa al processo di gestione del rischio; considera i rischi e le azioni inerenti la prevenzione della corruzione nello svolgimento dei compiti ad essi attribuiti; svolge compiti propri connessi all'attività anticorruzione nel settore della trasparenza amministrativa (artt. 43 e 44 d.lgs. n. 33 del 2013); esprime parere obbligatorio sul Codice di comportamento adottato dall'Amministrazione comunale (art. 54, comma 5, d.lgs. n. 165 del 2001); verifica la corretta applicazione del piano di prevenzione della corruzione da parte dei Dirigenti ai fini della corresponsione della indennità di risultato. verifica coerenza dei piani triennali per la prevenzione della corruzione con gli obiettivi stabiliti nei documenti di programmazione strategico - gestionale, anche ai fini della validazione della Relazione sulla performance. verifica i contenuti della Relazione sulla performance in rapporto agli obiettivi inerenti alla prevenzione della corruzione e alla trasparenza, potendo chiedere, inoltre, al Responsabile della prevenzione della corruzione e della trasparenza le informazioni e i documenti necessari per lo svolgimento del controllo e potendo effettuare audizioni di dipendenti. riferisce all'ANAC sullo stato di attuazione delle misure di prevenzione della corruzione e della trasparenza.</p>
<p>Revisori dei conti</p>	<p>Analizza e valuta, nelle attività di propria competenza, e nello svolgimento dei compiti ad esso attribuiti, le azioni inerenti la prevenzione della corruzione ed i rischi connessi, riferendone al Responsabile della Prevenzione della Corruzione e della Trasparenza.</p>

	Esprime pareri obbligatori sugli atti di rilevanza economico-finanziaria di natura programmatica.
Ufficio Procedimenti disciplinari (U.P.D.)	Svolge i procedimenti disciplinari nell'ambito della propria competenza. Provvede alle comunicazioni obbligatorie nei confronti dell'autorità giudiziaria. Propone l'aggiornamento del Codice di comportamento.

2.3.2 Sistema di gestione del rischio

La definizione del livello di esposizione al rischio di eventi corruttivi dei processi è importante al fine di individuare quelli su cui concentrare l'attenzione per la progettazione o per il rafforzamento delle misure di trattamento del rischio e guidare l'attività di monitoraggio da parte del RPCT.

Il Comune di Maclodio ha provveduto ad individuare e stimare il rischio corruttivo legato a processi organizzativi secondo una metodologia e con un'ampiezza dei processi coinvolti nel tempo adeguata e integrata. Si ritiene utile in sede di prima predisposizione del presente documento riportare integralmente nell'allegato 3 il documento di analisi del rischio corruttivo nei processi mappati.

2.3.3 Gli obiettivi per la prevenzione della corruzione e la trasparenza

La fase di identificazione e progettazione delle misure di prevenzione è finalizzata alla individuazione degli interventi organizzativi volti a ridurre o neutralizzare il rischio di corruzione, sulla base delle priorità emerse in sede di valutazione degli eventi rischiosi.

Si documenta nell'allegato 4 l'individuazione di misure generali e specifiche di prevenzione scaturita dall'analisi di cui al paragrafo precedente.

Gli allegati 5 e 6 riportano poi il Programma triennale della trasparenza e relativi obblighi e misure. Alla corretta attuazione delle disposizioni in materia di trasparenza concorrono il Responsabile della prevenzione della corruzione e della trasparenza e tutte le strutture dell'Amministrazione attraverso i rispettivi Dirigenti. Negli allegati è riportata l'individuazione dei dati soggetti a pubblicazione e dei soggetti/unità organizzative responsabili del relativo reperimento, elaborazione, trasmissione e pubblicazione.

2.3.4 Monitoraggio sull'idoneità e attuazione delle misure di prevenzione della corruzione

Le misure di trattamento del rischio che, nel loro insieme, coinvolgono e interessano tutti gli uffici e tutte le attività dell'Ente costituiscono principio informatore anche dell'attività di programmazione e determinazione degli obiettivi strategici e gestionali, e della misurazione della relativa performance.

Ogni Ente ha la possibilità di definire in modo "autonomo" i contenuti del Piano della performance. Nelle realtà organizzative di più minuta dimensione, quale questo Ente, non appare incongruo ipotizzare, ed è anzi espressamente previsto nell'art. 169 del D.Lgs. 267/2000, come di recente novellato, che il contenuto del Piano della performance e della Relazione sulla performance possano de relato rintracciarsi nella Relazione previsionale e programmatica allegata al Bilancio di previsione, nel Piano esecutivo di gestione e relativo Piano dettagliato degli obiettivi, nel Rendiconto della gestione e nella Relazione al rendiconto della gestione. L'Ente sarà conseguentemente impegnato, in accordo con i tempi della programmazione finanziaria del triennio, ad approfondire le dimensioni applicative del Piano della performance, avvalendosi di un sistema completo di misurazione, valutazione e gestione sia per quanto attiene alla parte riferita agli obiettivi gestionali sia per l'insieme delle principali attività ordinarie, puntando a renderle misurabili attraverso

parametri di valutazione, anche con specifico riferimento all'attività di prevenzione del rischio corruzione e di gestione della trasparenza.

Specifiche indicazioni al riguardo sono espressamente formulate mediante la programmazione di misure di prevenzione obbligatorie e ulteriori.

La legge 190/2012 ha previsto l'introduzione, in tutte le pubbliche amministrazioni, delle seguenti misure di monitoraggio:

- codici di comportamento;
- tutela del whistleblowing;
- monitoraggio del rispetto dei termini di conclusione dei procedimenti;
- monitoraggio dei rapporti tra l'amministrazione e i soggetti esterni.

Le misure di monitoraggio devono essere correttamente attuate da soggetti specificamente individuati a tal fine dalla normativa vigente: RPCT, UPD, OIV, responsabili di P.O., ufficio del personale, etc.. I dati relativi all'applicazione delle misure di monitoraggio devono comunque essere trasmessi e resi disponibili al RPCT.

Ciascuna misura di trattamento del rischio individuata è corredata di indicazioni relative alla modalità e alla tempistica del relativo monitoraggio, il quale, in assenza di diversa indicazione, è condotto in forma di autocontrollo da parte dello stesso responsabile dell'attuazione della misura.

Ai sensi dell'art. 1, comma 14, della legge 190/2012, il RPCT, entro il 15 dicembre di ogni anno, o il diverso termine stabilito dall'Anac, redige una relazione sull'efficacia delle misure di prevenzione definite dal P.T.P.C.T.

La Relazione deve contenere un nucleo minimo di indicatori sull'efficacia delle politiche di prevenzione con riguardo ai seguenti ambiti:

Gestione dei rischi

- Azioni intraprese per affrontare i rischi di corruzione
- Controlli sulla gestione dei rischi di corruzione
- Iniziative di automatizzazione dei processi intraprese per ridurre i rischi di corruzione

Formazione in tema di anticorruzione

- Quantità di formazione in tema di anticorruzione erogata in giornate/ore
- Tipologia dei contenuti offerti
- Articolazione dei destinatari della formazione in tema di anticorruzione
- Articolazione dei soggetti che hanno erogato la formazione in tema di anticorruzione

Codice di comportamento

- Adozione delle integrazioni al Codice di comportamento
- Denunce delle violazioni al Codice di comportamento
- Attività dell'ufficio competente ad emanare pareri sulla applicazione del Codice di comportamento

Altre iniziative

- Numero di incarichi e aree oggetto di rotazione degli incarichi
- Esiti di verifiche e controlli su cause di inconfiribilità e incompatibilità degli incarichi
- Forme di tutela offerte ai whistleblowers
- Ricorso all'arbitrato secondo criteri di pubblicità e rotazione
- Rispetto dei termini dei procedimenti
- Iniziative nell'ambito dei contratti pubblici
- Iniziative previste nell'ambito dell'erogazione di sovvenzioni, contributi, sussidi, ausili finanziari nonché attribuzione di vantaggi economici di qualunque genere
- Indicazione delle iniziative previste nell'ambito di concorsi e selezione del personale
- Indicazione delle iniziative previste nell'ambito delle attività ispettive

Sanzioni

- Numero e tipo di sanzioni irrogate

Contenuti, forma e tempi della relazione sono in ogni caso conformati, di anno in anno, alle specifiche disposizioni impartite dall'ANAC.

I dati raccolti ai fini della relazione sono utili anche per il "riassetto" (o revisione) del P.T.P.C.T., finalizzato alla predisposizione del nuovo Piano, che deve essere adottato entro il 31 gennaio di ogni anno.

Il riassetto del P.T.P.C.T. deve essere coordinato dal RPCT e deve anche tenere conto dei dati relativi alla performance organizzativa e individuale e dei dati relativi al monitoraggio degli eventi di corruzione. Sulla

base dei dati disponibili si tenderà a:

- comprendere le ragioni/cause in base alle quali si sono verificati degli scostamenti rispetto ai risultati di performance attesi;
- comprendere le ragioni/cause in base alle quali si sono verificati gli eventi di corruzione (a tal fine, è possibile effettuare nuovamente la valutazione del rischio di corruzione, negli uffici che hanno evidenziato le maggiori criticità);
- valutare l'efficacia del sistema di monitoraggio adottato dall'Ente;
- valutare l'efficacia delle misure di prevenzione e delle altre misure finalizzate alla mitigazione del rischio di corruzione;
- individuare eventuali misure correttive, in coordinamento con i dirigenti/responsabili e con i referenti della prevenzione.

In attuazione degli indirizzi contenuti nel PNA, si procederà al monitoraggio dell'implementazione delle misure contenute nel presente piano per prevenire/contrastare i fenomeni di corruzione attraverso la definizione di un sistema che consenta al RPCT di poter osservare l'andamento dei lavori e di intraprendere le iniziative più adeguate in caso di scostamenti.

Al fine di garantire l'efficace attuazione e l'adeguatezza del Piano e delle relative misure si intende implementare un processo di monitoraggio annuale.

ORGANIZZAZIONE E CAPITALE UMANO

3.1.1 Struttura organizzativa - Obiettivi per il miglioramento della salute di genere

L'uguaglianza di genere è una questione di grande importanza nella pubblica amministrazione, e per questo motivo in base agli obiettivi indicati dall'articolo 5 del DL n. 36/2022 convertito in Legge n. 79/2022 il Ministero per la Pubblica Amministrazione e il Ministero per le Pari Opportunità e la Famiglia hanno elaborato delle linee guida per supportare le PA nel creare un ambiente di lavoro più inclusivo e rispettoso della parità di genere.

Si riportano nell'allegato 7 gli obiettivi e le azioni per il miglioramento della salute di genere dell'amministrazione.

La programmazione potrà essere oggetto di revisione annuale "a scorrimento", in relazione ai mutamenti intervenuti e al grado di progressiva realizzazione degli obiettivi programmati.

3.2 Organizzazione del lavoro agile

La disciplina essenziale del lavoro agile è contenuta nel CCNL Funzioni locali sottoscritto in data 16/11/2022, in particolare negli articoli da 63 a 68.

In questa sottosezione sono indicati, in coerenza con la definizione degli istituti corrispondenti in sede di contrattazione collettiva, la strategia e gli obiettivi legati allo sviluppo di modelli innovativi di organizzazione del lavoro.

In particolare:

- le condizionalità e i fattori abilitanti (misure organizzative, piattaforme tecnologiche, competenze professionali);
- gli obiettivi all'interno dell'amministrazione, con specifico riferimento ai sistemi di misurazione della performance;
- i contributi al miglioramento delle performance, in termini di efficienza e di efficacia (es. qualità percepita del lavoro agile; riduzione delle assenze, customer/user satisfaction per servizi campione).

Invero l'organigramma e il funzionigramma dell'Ente, per l'esiguità delle risorse umane disponibili e la natura

delle funzioni svolte, prevalentemente a contatto con utenti, colleghi, amministratori e soggetti esterni, evidenziano la sostanziale assenza di profili professionale idonei a essere posti almeno parzialmente in regime di "lavoro agile" e, al momento, l'assetto organizzativo dell'ente NON ha determinato l'esigenza di dotarsi di un P.O.L.A.

Tuttavia, il Comune si riserva di dare pieno seguito alla disciplina normativa e contrattuale in materia di lavoro agile, provvedendo all'aggiornamento e/o integrazione e modifica della presente sezione, anche in ragione degli investimenti in materia di piattaforme tecnologiche/cloud che l'ente sta compiendo. Si prefigura infatti nel corso del triennio la progressiva attivazione di un sistema dotato di strumenti tecnologici che potrebbero meglio consentire lo svolgimento delle prestazioni lavorative in regime di lavoro agile in condizioni di efficienza e di assoluta riservatezza e sicurezza per i dati e le informazioni trattate.

Al riguardo, si possono prefigurare le seguenti fasi:

- 1.conseguimento dei fattori tecnologici abilitanti;
- 2.approvazione disciplina P.O.L.A. con apposita deliberazione G.C. in coerenza con le disposizioni normative e contrattuali vigenti;
- 3.verifica applicativi, banche dati, sistemi azionabili e gestibili in modalità lavoro agile, anche in relazione all'adeguatezza delle dotazioni di apparati digitali e tecnologici assicurate ai dipendenti interessati;
- 4.valorizzazione lavoro agile in relazione a specifici obiettivi di performance in termini di efficienza ed efficacia.

3.3 Piano triennale del fabbisogno del personale

Il Piano triennale dei fabbisogni di personale è lo strumento attraverso cui l'Amministrazione assicura le esigenze di funzionalità e di ottimizzazione delle risorse umane necessarie per il funzionamento dell'Ente.

Per il dettaglio rispetto alla normativa in materia di dotazione organica, spesa di personale e piano dei fabbisogni, si rimanda all'allegato 8 contenente il Piano Triennale del Fabbisogno di Personale come allegato al DUP 2023/2025.

4. MONITORAGGIO

Sulla base delle indicazioni fornite dal DL n. 80/2021 in merito alle procedure da adottare per la misurazione della performance dei Dirigenti/Responsabili e delle Strutture ad essi assegnate e in ragione delle semplificazioni per gli Enti di piccole dimensioni introdotte con il PNA 2022 dall'ANAC, l'Ente provvederà a garantire adeguato monitoraggio ed effettività e sostenibilità al sistema di valutazione e di prevenzione.

Tutte le forme di monitoraggio previste nel presente documento e nei provvedimenti allo stesso allegati o ivi richiamati saranno infatti condotte con cadenza almeno annuale.

All. 1

Organigramma dell'Ente

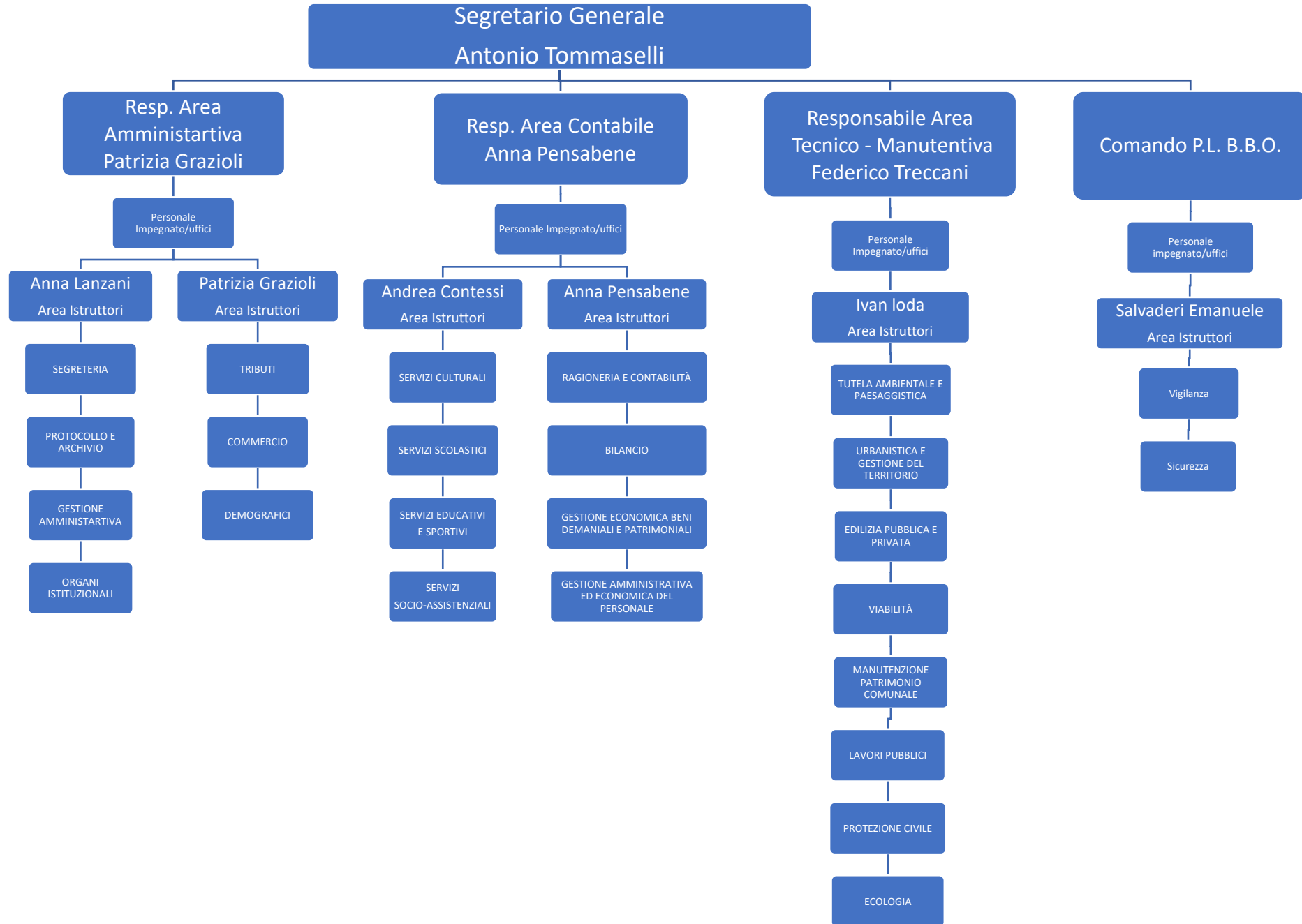

All. 2**Catalogo dei Processi**

AREE DI RISCHIO	PROCESSI	Aree/Uffici interessati al processo
Area A: Acquisizione e gestione delle risorse umane	Reclutamento (processo previsto nel P.N.A.)	Tutte le Aree
	Progressioni di carriera (processo previsto nel P.N.A.)	Tutte le Aree
	Conferimento di incarichi di collaborazione (processo previsto nel P.N.A.)	Tutte le Aree
Area B: Contratti pubblici	Fase di programmazione – Definizione programmi periodici di lavori pubblici, servizi e forniture	Tutte le Aree
	Fase di programmazione – Istituti di partecipazione di privati alla programmazione di investimenti pubblici (es. project financing)	Area Tecnico-manutentiva
	Fase di progettazione - Definizione dell'oggetto dell'affidamento	Tutte le Aree
	Fase di progettazione - Individuazione dello strumento/istituto per l'affidamento	Tutte le Aree
	Fase di progettazione - Requisiti di qualificazione	Tutte le Aree
	Fase di progettazione - Requisiti di aggiudicazione	Tutte le Aree
	Fase di selezione del contraente – Gestione tempi e pubblicità procedura di selezione	Tutte le Aree

AREE DI RISCHIO	PROCESSI	Aree/Uffici interessati al processo
	Fase di selezione del contraente – Nomina commissione di gara	Tutte le Aree
	Fase di selezione del contraente – Qualificazione dei concorrenti e valutazione delle offerte	Tutte le Aree
	Fase di selezione del contraente - Verifica dell'eventuale anomalia delle offerte	Tutte le Aree
	Fase di selezione del contraente – Opposizioni e ricorsi avverso la procedura	Tutte le Aree
	Fase di verifica aggiudicazione e stipula contratto – Verifica dei requisiti dichiarati e gestione delle comunicazioni post aggiudicazione	Tutte le Aree
	Fase di esecuzione del contratto - Varianti in corso di esecuzione del contratto e altre modifiche agli impegni contrattuali	Tutte le Aree
	Fase di esecuzione del contratto – Autorizzazioni al subappalto	Tutte le Aree
	Fase di esecuzione del contratto – Verifiche sulla regolarità dell'esecuzione	Tutte le Aree
	Fase di esecuzione del contratto – Gestione di riserve e controversie	Tutte le Aree
Area C: provvedimenti ampliativi della sfera giuridica dei destinatari privi di effetto economico diretto ed immediato	Permessi a costruire, Scia edilizia, Dia, comunicazioni di interventi edilizi, rilascio certificato di conformità edilizia e agibilità, certificato di destinazione urbanistica etc.	Area Tecnico-manutentiva

AREE DI RISCHIO	PROCESSI	Aree/Uffici interessati al processo
per il destinatario	Attività di controllo di dichiarazioni sostitutive in luogo di autorizzazioni o comunicazioni di inizio attività in materia edilizia e commerciale etc.	Area Tecnico-manutentiva – Area Amministrativa e Contabile
	Altri provvedimenti di tipo concessorio (incluse concessioni di patrocinio gratuito, concessione gratuita di suolo pubblico, concessione uso gratuito immobili comunali)	Tutte le Aree
	Altri provvedimenti di tipo autorizzatorio (incluse figure simili quali: abilitazioni, approvazioni, nulla-osta, licenze, registrazioni, dispense, permessi)	Tutte le Aree
	Gestione banche dati	Tutte le Aree
	Rilascio certificazioni relative a posizioni tributarie	Area Amministrativa e Contabile
	Attivazione azione con la costituzione in giudizio e resistenza all'azione – atti di appello	Tutte le Aree
	Rilascio contrassegno invalidi	Area Vigilanza

AREE DI RISCHIO	PROCESSI	Aree/Uffici interessati al processo
	Processi di verbalizzazione in materia di polizia giudiziaria e compilazione di elaborati per il rilevamento di incidenti stradali	Area Vigilanza
	Protocollazione documenti	Tutte le Aree
	Tenuta e aggiornamento albi (scrutatori, giudici popolari, presidenti di seggio)	Area Amministrativa e Contabile
	Tenuta dei registri di stato civile (atti di cittadinanza, nascita, matrimonio e morte)	Area Amministrativa e Contabile
	Rilascio di autorizzazioni di polizia mortuaria (inumazione, tumulazione, trasporto, cremazione cadaveri, dispersione e affidamento ceneri)	Area Amministrativa e Contabile
	Iscrizioni ai servizi di trasporto scolastico, refezione scolastica e pre-scuola	Area Amministrativa e Contabile
	Rilascio certificazioni e informative anagrafiche e verifica autocertificazioni - Rilascio carte di identità	Area Amministrativa e Contabile
Area D: provvedimenti ampliativi della sfera giuridica dei destinatari con effetto economico diretto ed immediato per il	Concessione ed erogazione di sovvenzioni, contributi, sussidi, ausili finanziari, nonché attribuzione di vantaggi economici di qualunque genere a persone ed enti pubblici e privati	Tutte le Aree

AREE DI RISCHIO	PROCESSI	Aree/Uffici interessati al processo
destinatario	Calcolo o rimborso di oneri concessori	Area Tecnico-manutentiva
	Esonero/riduzione pagamento rette (asilo nido, scuola dell'infanzia, refezione, trasporto scolastico, etc.)	Area Amministrativa e Contabile
	Alienazioni, locazioni, concessioni, comodati, convenzioni aventi ad oggetto beni immobili comunali	Area Amministrativa e Contabile
Area E : riscossione sanzioni o tributi	Ordinanza ingiunzione di pagamento/ archiviazione di verbale di accertata violazione a norma regolamentare o ordinanza del sindaco o ex lege 689/81	Tutte le Aree
	Rimborsi/discarichi tributi locali	Area Amministrativa e Contabile
	Atti di accertamento tributi locali	Area Amministrativa e Contabile
	Emissione atti in autotutela in materia di tributi locali	Area Amministrativa e Contabile

AREE DI RISCHIO	PROCESSI	Aree/Uffici interessati al processo
Area F: atti di programmazione e pianificazione	Processi di variazione urbanistica puntuale funzionali alla approvazione di piani attuativi privati specifici	Area Tecnico-manutentiva
	Processi complessi per la nuova formazione e variazione di strumenti urbanistici con strategie aventi valenza generale	Area Tecnico-manutentiva
	Processi di valutazione e approvazione di piani attuativi in conformità agli strumenti urbanistici	Area Tecnico-manutentiva
	Gestione del procedimento unico Suap per interventi di realizzazione o modificazione di impianto produttivo di beni o servizi	Area Tecnico-manutentiva

Allegato 3

Analisi del rischio

INDIVIDUAZIONE E VALUTAZIONE DEI RISCHI SPECIFICI ASSOCIATI AI PROCESSI DELL'ENTE

La presente analisi, come dettato dal Piano Nazionale Anticorruzione, mira a indentificare i rischi specifici associati ad ogni processo delle aree di rischio e a valutare l'esposizione al rischio dei processi organizzativi.

L'analisi del rischio è un processo di comprensione della natura del rischio e di determinazione del livello di rischio (UNI ISO 31000).

Il livello di rischio è un valore numerico che "misura" gli eventi di corruzione in base alla loro probabilità e sulla base dell'impatto delle loro conseguenze sull'organizzazione: infatti agli eventi più probabili e che potrebbero avere un impatto più grave sull'Ente sarà associato un livello di rischio *più elevato*.

L'analisi del rischio deve essere compiuta per ciascun evento di corruzione inserito nel *Registro dei Rischi* e i valori relativi alla probabilità, all'impatto, al livello di rischio e all'efficacia dei controlli devono essere trascritti nel registro, per avere una "visione di insieme" del rischio di corruzione all'interno dell'Ente. I criteri per la determinazione della PROBABILITA' e l'IMPATTO del rischio sono stati definiti nell'ALLEGATO 5 del P.N.A.

La PROBABILITA' di un evento di corruzione dipende da 6 fattori di tipo organizzativo, che ricorrono nel processo in cui l'evento di corruzione potrebbe aver luogo:

- a) *la discrezionalità;*
- b) *la rilevanza esterna;*
- c) *la complessità;*
- d) *il valore economico;*
- e) *la frazionabilità;*
- f) *l'efficacia dei controlli.*

A ciascun fattore è associata una domanda con un set di risposte predeterminate. A ciascuna risposta, infine, è associato un punteggio (da 1 a 5), che consente di convertire ciascun fattore in un valore numerico.

Ai fini della valutazione dell'IMPATTO del rischio corruzione il P.N.A. individua quindi 4 *modalità di impatto*, attraverso cui determinare l'importanza (o gravità) dell'impatto di un evento di corruzione:

- 1) *impatto organizzativo (si tratta di un impatto di tipo "quantitativo", perché dipende dal numero di persone che potrebbero attuare l'evento corruttivo all'interno dell'ente);*
- 2) *impatto economico (che è maggiore nel caso in cui all'interno dell'amministrazione si siano già verificati eventi di corruzione);*
- 3) *impatto reputazionale (che è influenzato dal modo in cui le notizie, su precedenti casi di corruzione, sono state fornite all'opinione pubblica dai giornali);*
- 4) *impatto organizzativo, economico e sull'immagine (che è "qualitativo" e cresce in relazione al "peso organizzativo" dei soggetti che potrebbero attuare l'evento corruttivo all'interno dell'ente).*

A ciascuna modalità di impatto il P.N.A. nell'ALLEGATO 5 dedica una sola domanda, con un set di risposte predeterminate. Come nel caso della probabilità, anche qui alle risposte è associato un punteggio (da 0 a 5), che consente di assegnare a tutte le modalità di impatto un valore numerico. Le domande e i punteggi sono riassunti nelle tabelle seguenti.

Le domande e i punteggi per valutare la probabilità e l'impatto del rischio corruzione sono riassunti nelle tabelle seguenti:

A. PROBABILITA'

Domanda 1: Discrezionalità

Il processo è discrezionale?	
No, è del tutto vincolato	1
E' parzialmente vincolato dalla legge e da atti amministrativi (regolamenti, direttive, circolari)	2
E' parzialmente vincolato solo dalla legge	3
E' parzialmente vincolato solo da atti amministrativi (regolamenti, direttive, circolari)	4
E' altamente discrezionale	5

Domanda 2: Rilevanza esterna

Il processo produce effetti diretti all'esterno dell'amministrazione di riferimento?	
No, ha come destinatario finale un ufficio interno	2
Sì, il risultato del processo è rivolto direttamente ad utenti esterni alla P.A. di riferimento	5

Domanda 3: Complessità del processo

Si tratta di un processo complesso che comporta il coinvolgimento di più amministrazioni (esclusi i controlli) in fasi successive per il conseguimento del risultato?	
No, il processo coinvolge una sola p.a	1
Sì, il processo coinvolge più di 3 amministrazioni	3
Sì, il processo coinvolge più di 5 amministrazioni	5

Domanda 4: Valore economico

Qual è l'impatto economico del processo?	
Ha rilevanza esclusivamente interna	1
Comporta l'attribuzione di vantaggi a soggetti esterni, ma di non particolare rilievo economico (es.: concessione di borsa di studio per studenti)	3
Comporta l'attribuzione di considerevoli vantaggi a soggetti esterni (es.: affidamento di appalto)	5

Domanda 5: Frazionabilità del processo

Il risultato finale del processo può essere raggiunto anche effettuando una pluralità di operazioni di entità economica ridotta che, considerate complessivamente, alla fine assicurano lo stesso risultato (es.: pluralità di affidamenti ridotti)?	
No	1
Si	5

Domanda 6: Controlli

Anche sulla base dell'esperienza pregressa, il tipo di controllo applicato sul processo è adeguato a neutralizzare il rischio?	
Sì, costituisce un efficace strumento di neutralizzazione	1
Sì, è molto efficace	2
Sì, per una percentuale approssimativa del 50%	3
Sì, ma in minima parte	4
No, il rischio rimane indifferente	5

B. IMPATTO**Domanda 7: Impatto organizzativo**

Rispetto al totale del personale impiegato nel singolo servizio (unità organizzativa semplice) competente a svolgere il processo (o la fase di processo di competenza della P.A.) nell'ambito della singola P.A., quale percentuale di personale è impiegata nel processo? <i>(se il processo coinvolge l'attività di più servizi nell'ambito della stessa P.A. occorre riferire la percentuale al personale impiegato nei servizi coinvolti)</i>	
Fino a circa il 20%	1
Fino a circa il 40%	2
Fino a circa il 60%	3
Fino a circa il 80%	4
Fino a circa il 100%	5

Domanda 8: Impatto economico

Nel corso degli ultimi 5 anni sono state pronunciate sentenze della Corte dei conti a carico di dipendenti (dirigenti e dipendenti) della P.A. di riferimento o sono state pronunciate sentenze di risarcimento del danno nei confronti della P.A. di riferimento per la medesima tipologia di evento o di tipologie analoghe?	
No	1
Si	5

Domanda 9: Impatto reputazionale

Nel corso degli ultimi 5 anni sono stati pubblicati su giornali o riviste articoli aventi ad oggetto il medesimo evento o eventi analoghi?	
No	0
Non ne abbiamo memoria	1
Sì, sulla stampa locale	2
Sì, sulla stampa nazionale	3
Sì, sulla stampa locale e nazionale	4
Sì, sulla stampa locale, nazionale e internazionale	5

Domanda 10: Impatto organizzativo, economico e sull'immagine

A quale livello può collocarsi il rischio dell'evento (livello apicale, livello intermedio o livello basso) ovvero la posizione/il ruolo che l'eventuale soggetto riveste nell'organizzazione è elevata, media o bassa?	
A livello di addetto	1
A livello di collaboratore o funzionario	2
A livello di dirigente di ufficio non generale ovvero di posizione apicale o di posizione organizzativa	3
A livello di dirigente di ufficio generale	4
A livello di capo dipartimento/segretario generale	5

Identificazione e Valutazione dei rischi associati ai processi dell'ente

				probabilità	impatto			
Area di rischio		Processo	catalogo dei rischi specifici	<p>Il processo è discrezionale?</p> <p>Il processo produce effetti diretti all' esterno dell' amministrazione di riferimento?</p> <p>Si tratta di un processo complesso che comporta il coinvolgimento di più amministrazioni (esclusi i controlli) in fasi successive per il conseguimento del risultato?</p> <p>Qual è l' impatto economico del processo?</p> <p>Il risultato finale del processo può essere raggiunto anche effettuando una pluralità di operazioni di entità economica ridotta che, considerate complessivamente, alla fine assicurano lo stesso risultato (es.: pluralità di affidamenti ridotti)?</p> <p>Anche sulla base dell' esperienza pregressa, il tipo di controllo applicato sul processo è adeguato a neutralizzare il rischio?</p>	<p>Rispetto al totale del personale impiegato nel singolo servizio (unità organizzativa semplice) competente a svolgere il processo (o la fase di processo di competenza della P.A.) nell' ambito della singola P.A., quale percentuale di personale è impiegata nel processo?</p> <p>Nel corso degli ultimi 5 anni sono state pronunciate sentenze della Corte dei conti a carico di dipendenti (dirigenti e dipendenti) della P.A. di riferimento o sono state pronunciate sentenze di risarcimento del danno nei confronti della P.A. di riferimento per la medesima tipologia di evento o di tipologie analoghe?</p> <p>Nel corso degli ultimi 5 anni sono stati pubblicati su giornali o riviste articoli aventi ad oggetto il medesimo evento o eventi analoghi?</p> <p>A quale livello può collocarsi il rischio dell' evento (livello apicale, livello intermedio o livello basso) ovvero la posizione/il ruolo che l' eventuale soggetto riveste nell' organizzazione è elevata, media o bassa?</p>	Media probabilità	Media impatto	Valutazione del rischio

Area di rischio A	1	Reclutamento	Previsione di requisiti di accesso "personalizzati" ed insufficienza di meccanismi oggettivi e trasparenti idonei a verificare il possesso dei requisiti attitudinali e professionali richiesti in relazione alla posizione da ricoprire allo scopo di reclutare candidati particolari; Abuso nei processi di stabilizzazione finalizzato al reclutamento di candidati particolari; Inosservanza delle regole procedurali a garanzia della trasparenza e dell'imparzialità della selezione, quali, a titolo esemplificativo, l'anonimato nel caso di prova scritta e la predeterminazione dei criteri di valutazione delle prove allo scopo di reclutare candidati particolari; Irregolare composizione della commissione di concorso finalizzata al reclutamento di candidati particolari;	2	5	1	5	1	3	2	1	1	5	2,83	2,25	6,38
	2	Progressioni di carriera (progressioni economiche di carriera)	Progressioni economiche o di carriera accordate illegittimamente allo scopo di agevolare dipendenti/candidati particolari	2	2	1	1	1	1	3	1	1	5	1,33	2,50	3,33
	3	Conferimento di incarichi di collaborazione	Assenza di motivazione o motivazione tautologica circa la sussistenza dei presupposti di legge per il conferimento di incarichi professionali allo scopo di agevolare soggetti particolari	2	5	1	5	1	3	1	1	1	5	2,83	2,00	5,67
Area di rischio B	4	Fase di programmazione – Definizione programmi periodici di lavori pubblici, servizi e forniture	Carenza di programmazione mirata a frazionare indebitamente gli approvvigionamenti; definizione di fabbisogni non rispondenti alle effettive esigenze dell'ente	2	2	1	5	5	2	2	1	1	5	2,83	2,25	6,38
	5	Fase di programmazione – Istituti di partecipazione di privati alla programmazione di investimenti pubblici (es. project financing)	Avallo della partecipazione di privati nella programmazione d'investimenti non rispondenti all'interesse dell'ente;	2	5	1	5	1	2	1	1	1	5	2,67	2,00	5,33
	6	Fase di progettazione - Definizione dell'oggetto dell'affidamento	Contiguità del personale dipendente con imprese; concessione di vantaggi competitivi legati alle caratteristiche delle prestazioni richieste;	2	5	1	5	5	3	2	1	1	4	3,50	2,00	7,00

7	Fase di progettazione - Individuazione dello strumento/istituto per l'affidamento	Uso elusivo di procedure di aggiudicazione semplificate o negoziate;	2	5	1	5	5	3	2	1	1	4	3,50	2,00	7,00
8	Fase di progettazione - Requisiti di qualificazione	Definizione di requisiti tecnico-finanziari vessatori o discriminatori;	3	5	1	5	1	3	1	1	1	5	3,00	2,00	6,00
9	Fase di progettazione - Requisiti di aggiudicazione	Definizione di criteri di aggiudicazione arbitrari o discriminatori;	3	5	1	5	1	3	1	1	1	5	3,00	2,00	6,00
10	Fase di selezione del contraente – Gestione tempi e pubblicità procedura di selezione	Definizione di modalità di selezione strumentali a limitare la concorrenza;	2	5	1	5	1	3	1	1	1	5	2,83	2,00	5,67
11	Fase di selezione del contraente – Nomina commissione di gara	Utilizzo di commissari portatori di conflitto di interesse o strumentalmente contigui alle imprese	3	5	1	5	1	2	1	1	1	4	2,83	1,75	4,96
12	Fase di selezione del contraente – Qualificazione dei concorrenti e valutazione delle offerte	Applicazione di criteri di qualificazione e di valutazione idonei a escludere o favorire indebitamente concorrenti; attribuzione di punteggi idonei a favorire indebitamente concorrenti;	3	5	1	5	1	3	1	1	1	5	3,00	2,00	6,00
13	Fase di selezione del contraente - Verifica dell'eventuale anomalia delle offerte	Arbitraria valutazione delle circostanze e delle giustificazioni, idonea a favorire o pregiudicare concorrenti;	4	5	1	5	1	2	1	1	1	4	3,00	1,75	5,25
14	Fase di selezione del contraente – Opposizioni e ricorsi avverso la procedura	Utilizzo strumentale dell'autotutela e della difesa in giudizio al fine di favorire o pregiudicare concorrenti;	3	5	1	5	1	3	1	1	1	5	3,00	2,00	6,00
15	Fase di verifica aggiudicazione e stipula contratto – Verifica dei requisiti dichiarati e gestione delle comunicazioni post aggiudicazione	Verifica infedele dei requisiti dichiarati al fine di favorire o pretermettere concorrenti; gestione non regolare o trasparente della procedura al fine di ostacolare l'esperimento di rimedi impugnatori o di impedire la naturale conclusione del procedimento;	1	5	3	5	1	1	1	1	1	4	2,67	1,75	4,67
16	Fase di esecuzione del contratto - Varianti in corso di esecuzione del contratto e altre modifiche agli impegni contrattuali	Introduzione di varianti o comunque di differenti caratteristiche delle prestazioni contrattuali idonee a frustrare il confronto concorrenziale a posteriori;	3	5	1	5	5	2	1	1	1	4	3,50	1,75	6,13
17	Fase di esecuzione del contratto – Autorizzazioni al subappalto	Irregolare autorizzazione al subappalto di lavorazioni, idonea a consentire la realizzazione di interessi di gruppo pregiudizievoli della concorrenza;	3	5	1	5	1	2	2	1	1	4	2,83	2,00	5,67

	18	Fase di esecuzione del contratto – Verifiche sulla regolarità dell'esecuzione	Irregolarità, assenza o incompletezza di controlli sull'esecuzione delle prestazioni; concessione indebita di sospensioni e differimenti o proroghe rispetto al cronoprogramma;	5	5	1	5	5	2	1	1	1	4	3,83	1,75	6,71
	19	Fase di esecuzione del contratto – Gestione di riserve e controversie	Utilizzo improprio di istituti di composizione o gestione delle controversie, finalizzato ad attribuire vantaggi impropri o a perpetrare abusive penalizzazioni;	5	5	1	5	1	1	1	1	1	4	3,00	1,75	5,25
Area di Rischio C	20	Permessi a costruire, Scia edilizia, Dia, Comunicazioni di interventi edilizi, rilascio certificato di conformità edilizia e agibilità, certificato di destinazione urbanistica etc.	Rilascio del permesso di costruire in violazione della normativa urbanistico-edilizia – omesso controllo dei requisiti	3	5	3	5	1	4	3	1	1	5	3,50	2,50	8,75
	21	Attività di controllo di dichiarazioni sostitutive in luogo di autorizzazioni o comunicazioni di inizio attività in materia edilizia e commerciale etc.	Omesso controllo della veridicità o mancata comunicazione all'A.G. per false dichiarazioni	4	5	3	5	1	4	3	1	1	5	3,67	2,50	9,17
	22	Altri provvedimenti di tipo concessorio (incluse concessioni di patrocinio gratuito, concessione gratuita di suolo pubblico, concessione uso gratuito immobili comunali)	Abuso nell'adozione di provvedimenti di tipo concessorio al fine di agevolare determinati soggetti	3	5	1	5	1	4	3	1	1	5	3,17	2,50	7,92
	23	Altri provvedimenti di tipo autorizzatorio (incluse figure simili quali: abilitazioni, approvazioni, nulla-osta, licenze, registrazioni, dispense, permessi)	Agevolare particolari soggetti; omesso controllo dei presupposti previsti dalla legge o regolamenti; richiesta e/o accettazione impropria di regali, compensi o altre utilità in connessione con l'espletamento delle proprie funzioni o dei compiti affidati	3	5	3	5	1	4	3	1	1	5	3,50	2,50	8,75
	24	Gestione banche dati	Divulgazione illegittima di dati riservati al fine di creare indebito profitto	3	5	3	3	1	3	3	1	1	2	3,00	1,75	5,25
	25	Rilascio certificazioni relative a posizioni tributarie	Certificazioni infedeli	5	5	1	3	1	2	3	1	1	5	2,83	2,50	7,08
	26	Attivazione azione con la costituzione in giudizio e resistenza all'azione – atti di appello	Accordi collusivi per una non corretta difesa in giudizio	1	5	1	3	1	1	2	1	1	3	2,00	1,75	3,50

	27	Rilascio contrassegno invalidi	Omesso controllo per favorire soggetti non legittimati	1	5	1	3	1	1	2	1	1	2	2,00	1,50	3,00
	28	Processi di verbalizzazione in materia di polizia giudiziaria e compilazione di elaborati per il rilevamento di indidenti stradali	Verbalizzazione infedele per favorire risarcimenti danni	5	5	1	3	1	3	3	1	1	5	3,00	2,50	7,50
	29	Protocollazione documenti	abuso nella protocollazione di documenti non rispettando l'ordine cronologico al fine di favorire soggetti particolari	1	5	1	3	1	1	3	1	1	3	2,00	2,00	4,00
	30	Tenuta e aggiornamento albi (scrutatori, giudici popolari, presidenti di seggio)	Adozione di provvedimenti volti a favorire soggetti particolari	4	5	1	3	1	1	3	1	1	5	2,50	2,50	6,25
	31	Tenuta dei registri di stato civile (atti di cittadinanza, nascita, matrimonio e morte)	Omissioni di controllo dei requisiti per favorire soggetti non legittimati	4	5	1	3	1	1	3	1	1	5	2,50	2,50	6,25
	32	Rilascio di autorizzazioni di polizia mortuaria (inumazione, tumulazione, trasporto, cremazione cadaveri, dispersione e affidamento ceneri)	Rilascio autorizzazione a soggetti non legittimati	4	5	1	3	1	1	3	1	1	5	2,50	2,50	6,25
	33	Iscrizioni ai servizi di trasporto scolastico, refezioni scolastica e prescuola	Omesso controllo dei requisiti previsti dal regolamento	2	5	1	5	1	3	2	1	1	5	2,83	2,25	6,38
	34	Rilascio certificazioni e informative anagrafiche e verifica autocertificazioni - Rilascio carte di identità	Omissioni di controllo dei requisiti per favorire soggetti non legittimati	3	5	3	5	1	3	1	1	1	3	3,33	1,50	5,00
Area di rischio D	35	Concessione ed erogazione di sovvenzioni, contributi, sussidi, ausili finanziari, nonché attribuzione di vantaggi economici di qualunque genere a persone ed enti pubblici e privati	Riconoscimento indebito di contributi economici a cittadini non in possesso dei requisiti al fine di agevolare determinati soggetti; omesso controllo di dichiarazioni sostitutive e certificazione ISEE	2	5	1	5	1	3	2	1	1	5	2,83	2,25	6,38
	36	Calcolo o rimborso di oneri concessori	Mancata richiesta o calcolo erroneo di oneri concessori al fine di agevolare determinati soggetti	4	5	1	5	1	3	2	1	1	5	3,17	2,25	7,13
	37	Esonero/riduzione pagamento rette (asilo nido, scuola dell'infanzia refezione, trasporto scolastico,	Omesso controllo dei requisiti previsti dal regolamento o errato calcolo	2	5	1	5	1	3	2	1	1	5	2,83	2,25	6,38

		ludoteche).														
	38	Alienazioni, locazioni, concessioni, comodati, convenzioni ed atti atipici aventi ad oggetto beni immobili comunali	Violazione/elusione di norme di evidenza pubblica, Sottovalutazione del bene. Predisposizione di bandi con requisiti specifici per favorire particolari acquirenti	2	5	1	5	1	3	2	1	1	5	2,83	2,25	6,38
Area di rischio E	39	Ordinanza ingiunzione di pagamento/ archiviazione di verbale di accertata violazione a norma regolamentare o ordinanza del sindaco o ex lege 689/81	Omissione di ordinanza ingiunzione o archiviazione illegittima per favorire taluni soggetti	3	5	1	3	1	3	3	1	1	5	2,67	2,50	6,67
	40	Rimborsi/discarichi tributi locali	Rimborsi o discarichi non dovuti o errato calcolo per favoritismi	4	5	1	5	1	3	2	1	1	5	3,17	2,25	7,13
	41	Atti di accertamento tributi locali	Omessi accertamenti per favoritismi o errato calcolo	4	5	1	5	1	3	2	1	1	5	3,17	2,25	7,13
	42	Emissione atti in autotutela in materia di tributi locali	Atti emessi in assenza di presupposti di legge per favorire soggetti particolari	3	5	1	3	1	3	3	1	1	5	2,67	2,50	6,67
Area di rischio F	43	Processi di variazione urbanistica puntuale funzionali alla approvazione di piani attuativi privati specifici	Accordi collusivi con privati per favorirne gli interessi	5	5	3	5	1	1	1	1	1	5	3,33	2,00	6,67
	44	Processi complessi per la nuova formazione e variazione di strumenti urbanistici con strategie aventi valenza generale	Accordi collusivi con privati per favorirne gli interessi	5	5	3	5	1	1	1	1	1	5	3,33	2,00	6,67
	45	Processi di valutazione e approvazione di piani attuativi in conformità agli strumenti urbanistici	Accordi collusivi con privati per favorirne gli interessi	3	5	3	5	1	1	1	1	1	5	3,00	2,00	6,00
	46	Gestione del procedimento unico Suap per interventi di realizzazione o modificazione di impianto produttivo di beni o servizi	Omissione di controllo di dichiarazioni sostitutive e dei requisiti di legge	3	5	5	5	1	3	3	1	1	5	3,67	2,50	9,17

La media della valutazione per la probabilità (da 1 a 5) e la media della valutazione dell'impatto (da 1 a 5) corrispondono ai seguenti valori di rischio del processo.

VALORI E FREQUENZE DELLA PROBABILITÀ	VALORI E IMPORTANZA DELL'IMPATTO
1 improbabile	1 marginale
2 poco probabile	2 minore
3 probabile	3 soglia
4 molto probabile	4 serio
5 altamente probabile	5 superiore

Conoscendo la probabilità di un evento di corruzione e la gravità del suo impatto, è possibile determinarne il livello di rischio. Il livello di rischio si ricava moltiplicando il valore della probabilità (**P**) e il valore dell'impatto (**I**), per ottenere un valore complessivo, che esprime il *livello di rischio* (**L**) dell'evento di corruzione (**L = P x I**). Il prodotto **P x I** è un numero che descrive il livello di rischio di un evento di corruzione in termini quantitativi e che ci dice *quanto è grande* il rischio generato da tale evento.

Diremo, allora, che **L = P x I** descrive il livello di rischio in termini di *Quantità di rischio*.

La probabilità e l'impatto di un evento di corruzione dipendono da certe caratteristiche dei processi e degli uffici in cui l'evento potrebbe accadere: discrezionalità, valore economico, controlli, numero di persone dell'ufficio addette al processo, ruolo di soggetti che, nell'ufficio potrebbero attuare l'evento, ecc.... Quindi, l'analisi del rischio (determinando il livello di rischio degli eventi di corruzione), consente anche di individuare i processi, gli uffici e i soggetti maggiormente esposti al rischio di corruzione.

L'insieme dei possibili valori della *Quantità di rischio* è rappresentato nella matrice seguente.

probabilità	altamente probabile	5	5	10	15	20	25
	molto probabile	4	4	8	12	16	20
	probabile	3	3	6	9	12	15
	poco probabile	2	2	4	6	8	10
	Improbabile	1	1	2	3	4	5
			1	2	3	4	5
			marginale	minore	soglia	serio	superiore
			IMPATTO				

Leggendo la matrice, si vede chiaramente che il livello di rischio minimo di un evento di corruzione è **1**, mentre **25** rappresenta livello di rischio massimo. In totale, il livello di rischio di un evento può essere rappresentato da 14 diversi valori numerici, che individuano 14 diversi livelli di rischio differenti.

Il Piano Nazionale non fornisce altre indicazioni per analizzare il rischio, oltre quella di considerarlo una quantità numerica. Tuttavia, per semplificare e facilitare il raffronto fra gli eventi di corruzione, può essere utile “raggruppare” i valori della matrice indicando, con colori differenti, quali valori individuano un livello di rischio *trascurabile*, quali un livello di rischio *medio - basso*, quali un livello di rischio *rilevante* e quali, infine, un livello di rischio critico.

Questa “semplificazione” può essere operata utilizzando una Matrice del Rischio che prevede solo 4 (e non 14) livelli di rischio differenti, come quella riprodotta qui sotto (ed allegata alle Linee Guida dell’ANCI)

probabilità	altamente probabile	5	5	10	15	20	25
	molto probabile	4	4	8	12	16	20
	probabile	3	3	6	9	12	15
	poco probabile	2	2	4	6	8	10
	Improbabile	1	1	2	3	4	5
			1	2	3	4	5
			marginale	minore	soglia	serio	superiore
			IMPATTO				

Trascurabile	da 1 a 3
medio-basso	da 4 a 6
Critico	da 8 a 12
rilevante	da 15 a 25

Gli aggettivi “trascurabile”, “medio-basso”, “rilevante” e “critico” (mutuati dalla valutazione del rischio per la sicurezza dei lavoratori) descrivono non solo quanto il rischio è elevato, ma anche il modo in cui le due “dimensioni fondamentali del rischio” (probabilità e impatto) interagiscono e si combinano, determinando il livello di rischio.

	Valori di P e I	DESCRIZIONE
TRASCURABILE	(1 x 1), (2 x 1), (1 x 2), (3 x 1), (1 x 3)	Una dimensione ha sempre valore minimo (1) e l'altra può variare ma raggiungendo al massimo il valore medio (3)
MEDIO - BASSO	(2 x 2), (4 x 1), (1 x 4), (1 x 5), (5 x 1), (3 x 2), (2 x 3)	Entrambe le dimensioni possono avere un valore superiore al minimo (2 x2). Ma quando una dimensione supera il valore medio (3), l'altra ha sempre un valore minimo (1)
RILEVANTE	(4 x 2), (2 x 4), (3 x 3), (5 x 2), (2 x 5), (4 x 3), (3 x 4)	Tutti i valori di P e I sono superiori a 1. Entrambe le dimensioni possono avere valore medio (3), ma non accade mai che entrambe superino tale valore. I valori massimi sono raggiunti, ancora, da una sola delle due dimensioni
CRITICO	(5 x 3), (3 x 5), (4 x 4), (5 x 4), (4 x 5), (5 x 5)	Tutti i valori di P e I sono uguali o superiori al valore medio (3). Entrambe le dimensioni possono anche raggiungere il valore massimo. Il rischio raggiunge i valori massimi

A seguito della valutazione dell'impatto e della probabilità, i Processi dell'ente identificati mediante NUMERO nella precedente tabella, sono collocati nell'apposita “Matrice Impatto-Probabilità” di seguito rappresentata.

probabilità	altamente probabile	5	5	10	15	20	25
	molto probabile	4	4	8	12	16	20
	probabile	3	3	6	9	12	15
	poco probabile	2	2	4	6	8	10
	Improbabile	1	1	2	3	4	5
			1	2	3	4	5
			marginale	minore	soglia	serio	superiore
			IMPATTO				

Allegato 4

MISURE DI PREVENZIONE

IL TRATTAMENTO DEL RISCHIO DI CORRUZIONE: LE MISURE OBBLIGATORIE PREVISTE DAL PNA

Secondo quanto definito nell'Allegato 1 del Piano Nazionale Anticorruzione, dopo aver identificato le aree di rischio e i processi maggiormente a rischio è necessario identificare le misure necessarie a "neutralizzare" o ridurre il rischio.

In tal senso, il PNA individua una serie di misure "obbligatorie" TRASVERSALI che devono, quindi, essere necessariamente implementate all'interno di ciascuna amministrazione:

A) La Trasparenza

La Trasparenza è una misura di prevenzione, perché rende maggiormente controllabili (anche dall'esterno) i processi dell'amministrazione. Le misure di trasparenza aumentano il livello di Accountability nella organizzazione e riducono gli spazi di discrezionalità, che rendono possibile l'uso distorto dei processi pubblici. L'efficacia delle misure di trasparenza può essere aumentata attraverso:

- l'informatizzazione dei processi, che consente per tutte le attività dell'amministrazione, la tracciabilità dello sviluppo del processo e riduce quindi il rischio di "blocchi" non controllabili con emersione delle responsabilità per ciascuna fase;
- l'accesso telematico a dati, documenti e procedimenti e il riutilizzo dei dati, documenti e procedimenti, che consente l'apertura dell'amministrazione verso l'esterno e, quindi, la diffusione del patrimonio pubblico e il controllo sull'attività da parte dell'utenza;

B) Verifica di precedenti condanne per reati contro la pubblica amministrazione

Non è possibile prevedere se e quando un dipendente dell'amministrazione commetterà un illecito. Ma, certamente, un soggetto che è già stato condannato in precedenza per reati contro la pubblica amministrazione è più a rischio, rispetto ad un dipendente che non ha ancora commesso reati. Per questa ragione, in attuazione ai nuovi obblighi di legge, l'Ente deve rivedere le proprie procedure e i criteri di formazione delle commissioni, di assegnazione del personale agli uffici e di conferimento degli incarichi, per garantire che le persone condannate per reati contro la pubblica amministrazione (anche con sentenze non passate in giudicato):

- non possano fare parte, anche con compiti di segreteria, di commissioni per l'accesso o la selezione a pubblici impieghi;
- non siano assegnati agli uffici preposti alla gestione delle risorse finanziarie, all'acquisizione di beni, servizi e forniture, nonché alla concessione o all'erogazione di sovvenzioni, contributi, sussidi, ausili finanziari o attribuzioni di vantaggi economici a soggetti pubblici e privati;
- non partecipino alle commissioni per la scelta del contraente per l'affidamento di lavori, forniture e servizi, per la concessione o l'erogazione di sovvenzioni, contributi, sussidi, ausili finanziari, nonché per l'attribuzione di vantaggi economici di qualunque genere;
- non svolgano funzioni dirigenziali o direttive all'interno dell'ente.

Se la situazione di inconferibilità si appalesa nel corso del rapporto, il Responsabile della Prevenzione deve effettuare la contestazione nei confronti dell'interessato e lo stesso deve essere rimosso dall'incarico o assegnato ad altro ufficio.

C) Il Codice di comportamento

Il DPR 62/2013 ha introdotto un nuovo Codice di comportamento dei dipendenti pubblici. Ciascuna amministrazione deve adottare un proprio Codice, che integri e specifichi i contenuti di quello nazionale, anche consultando i propri stakeholder (organizzazioni sindacali, associazioni di categoria, cittadinanza, etc.),

ispirandosi alle Linee Guida elaborate dalla CIVIT e illustrate nella delibera n. 75/2013, e istituire un Ufficio per i procedimenti disciplinari (UPD). Il Codice di Comportamento definisce dei valori e dei principi di comportamento, che devono essere adottati e rispettati non solo dai dipendenti dell'amministrazione, ma anche dai collaboratori e dai consulenti dell'ente, dai titolari di organi e di incarichi negli uffici di diretta collaborazione delle autorità politiche, nonché dai collaboratori a qualsiasi titolo di imprese fornitrici di beni o servizi e che realizzano opere in favore dell'amministrazione. Il Codice definisce anche delle sanzioni, a carico dei soggetti che violano i valori e i principi di comportamento dell'ente. Si tratta di una misura che consente di sanzionare i comportamenti scorretti, quando ancora non hanno rilevanza penale.

D) Tutela del Whistleblowing

Le situazioni e i soggetti a rischio di corruzione possono essere individuati tempestivamente, introducendo procedure per la tutela dei dipendenti che segnalano illeciti (whistleblowers). La procedura di tutela del whistleblowing non ha lo scopo di incentivare le segnalazioni anonime, né di far venir meno l'obbligo di segnalare i casi di corruzione all'autorità giudiziaria. La procedura ha, piuttosto, lo scopo di incentivare segnalazioni circostanziate e verificabili relative a comportamenti che non hanno ancora una rilevanza penale, ma che denotano un uso distorto del potere pubblico, per favorire interessi privati. L'identità del segnalante può essere eventualmente conosciuta dal soggetto che prende in carico la segnalazione, ma non deve essere rivelata, senza il suo consenso. Nell'ambito del procedimento disciplinare, l'identità del segnalante non può essere rivelata, senza il suo consenso, sempre che la contestazione dell'addebito disciplinare sia fondata su accertamenti distinti e ulteriori rispetto alla segnalazione. Qualora la contestazione sia fondata, in tutto o in parte, sulla segnalazione, l'identità può essere rivelata ove la sua conoscenza sia assolutamente indispensabile per la difesa dell'incolpato. Le procedure di whistleblowing aumentano la loro efficacia, se permettono di raccogliere segnalazioni non solo dai dipendenti, ma anche dai soggetti esterni che si interfacciano con l'amministrazione (ad esempio dalle aziende).

E) Monitoraggio dei termini di conclusione dei procedimenti

Rilevanti scostamenti dalla media (sia in positivo che in negativo) dei tempi di conclusione dei procedimenti potrebbero dipendere da trattamenti preferenziali, omissioni o ritardi derivanti da fenomeni corruttivi. Per questa ragione, l'Ente dovrebbe definire le tempistiche medie di avvio, gestione e conclusione dei procedimenti e monitorare (anche attraverso applicativi informatici, che consentono l'inserimento e l'analisi dei dati) gli scostamenti dalle tempistiche medie "attese". Dovrà essere prevista anche una procedura, descrivendo i responsabili e le modalità dei controlli da attivare a carico dei soggetti responsabili dei procedimenti, che evidenziano tempi di avvio, gestione e conclusione anomali.

F) Definizione di criteri per l'autorizzazione allo svolgimento di incarichi esterni

A seguito dell'intesa in sede di Conferenza Unificata del 24 Luglio 2013, presso il D.F.P. è stato istituito un tavolo tecnico con i rappresentanti delle regioni e degli enti locali, per analizzare le criticità e stabilire dei criteri utili all'individuazione degli incarichi vietati ai dipendenti delle Regioni e degli Enti Locali. Le Regioni e gli Enti Locali, dovranno definire (attraverso propri regolamenti) i criteri per autorizzare i propri dipendenti a svolgere incarichi esterni, entro 90 giorni dalla conclusione del tavolo di lavoro e comunque non oltre 180 giorni dalla data di adozione dell'intesa.

G) Obbligo di astensione in caso di conflitto di interessi

L'art. 1, comma 41, della L. 190/2012 ha introdotto l'art. 6 bis ("conflitto di interessi") nella L. 241/1990. La disposizione stabilisce che "Il responsabile del procedimento e i titolari degli uffici competenti ad adottare i pareri, le valutazioni tecniche, gli atti endoprocedimentali e il provvedimento finale devono astenersi in caso di conflitto di interessi, segnalando ogni situazione di conflitto, anche potenziale".

La segnalazione del conflitto deve essere indirizzata dal dipendente al proprio dirigente/responsabile, che, dopo aver valutato se la situazione realizza un conflitto di interesse idoneo a ledere l'imparzialità dell'agire amministrativo, deve rispondere per iscritto al dipendente medesimo, sollevandolo dall'incarico oppure motivando espressamente le ragioni che consentono comunque l'espletamento dell'attività.

H) Inconferibilità e incompatibilità

Il d.lgs. 39/2013 (Disposizioni in materia di inconferibilità e incompatibilità di incarichi presso le pubbliche amministrazioni e presso gli enti privati in controllo pubblico) ha disciplinato:

- le ipotesi di inconferibilità di incarichi dirigenziali a soggetti provenienti da enti di diritto privato regolati o finanziati dalle pubbliche amministrazioni, nonché a soggetti che sono stati componenti di organi di indirizzo politico;
- le situazioni di incompatibilità specifiche per i titolari di incarichi dirigenziali e assimilati;
- le ipotesi di inconferibilità di incarichi dirigenziali o assimilati per i soggetti che siano stati destinatari di sentenze di condanna per delitti contro la pubblica amministrazione.

Le situazioni di inconferibilità o incompatibilità sono contestate dal Responsabile della Prevenzione. Invece, le situazioni di incompatibilità o inconferibilità riguardanti il Segretario Comunale che sia stato individuato come Responsabile della Prevenzione sono contestate dal Sindaco. L'inconferibilità non è sanabile. Invece, l'incompatibilità può essere superata con la rinuncia agli incarichi che la legge considera incompatibili, oppure con il collocamento fuori ruolo e in aspettativa.

La dichiarazione dell'insussistenza di incompatibilità va resa annualmente e, al sorgere della causa di incompatibilità la stessa va immediatamente comunicata.

I) Limitazione della libertà negoziale del dipendente pubblico, dopo la cessazione del rapporto di lavoro

La L. 190/2012 ha introdotto un nuovo comma nell'ambito dell'art. 53 del d.lgs. n. 165/2001, per impedire che, durante il periodo di servizio, un dipendente pubblico possa sfruttare la propria posizione e il proprio potere all'interno dell'amministrazione, per ottenere un lavoro per lui attraente presso un'impresa o un soggetto privato con cui entra in contatto. La disposizione stabilisce che "i dipendenti che, negli ultimi tre anni di servizio, hanno esercitato poteri autoritativi o negoziali per conto delle pubbliche amministrazioni di cui all'articolo 1, comma 2, non possono svolgere, nei tre anni successivi alla cessazione del rapporto di pubblico impiego, attività lavorativa o professionale presso i soggetti privati destinatari dell'attività della pubblica amministrazione svolta attraverso i medesimi poteri. I contratti conclusi e gli incarichi conferiti in violazione di quanto previsto dal presente comma sono nulli ed è fatto divieto ai soggetti privati che li hanno conclusi o conferiti di contrattare con le pubbliche amministrazioni per i successivi tre anni con obbligo di restituzione dei compensi eventualmente percepiti e accertati ad essi riferiti."

L) Formazione generale

La formazione generale, rivolta a tutti i dipendenti, può riguardare l'aggiornamento delle competenze e i temi dell'etica e della legalità. Nell'ottica della prevenzione della corruzione, gli interventi di formazione devono favorire la consapevolezza e la responsabilità nello svolgimento di una funzione pubblica e nell'uso del potere pubblico.

Nel dicembre 2016 è stata somministrata a tutti i dipendenti una sessione di formazione generale e specifica sui temi sopra precisati. Ulteriori fabbisogni formativi saranno eventualmente individuati nel corso del triennio dal Responsabile della Prevenzione in raccordo con i responsabili delle risorse umane, anche sulla scorta delle evidenze raccolte con il monitoraggio sullo stato di attuazione del piano.

M) Protocolli di legalità/patti di integrità

I patti d'integrità ed i protocolli di legalità rappresentano un sistema di condizioni la cui accettazione viene configurata dalla stazione appaltante come presupposto necessario e condizionante la partecipazione dei concorrenti ad una gara di appalto. Essi prevedono un complesso di regole di comportamento finalizzate alla prevenzione del fenomeno corruttivo e volte a valorizzare comportamenti eticamente adeguati per tutti i concorrenti. I patti di integrità sono stati sviluppati da Transparency-International negli anni '90 e sono strumento in uso in talune realtà locali già da alcuni anni.

N) Prevenzione della corruzione negli enti controllati

Anche gli enti pubblici economici e gli enti di diritto privato in controllo pubblico devono nominare un Responsabile della Prevenzione ed adottare dei Piani di prevenzione. L'Ente dovrà, quindi, vigilare affinché gli enti controllati si adeguino alle nuove disposizioni. Se l'ente controllato già dispone di un modello di organizzazione e controllo ai sensi del d.lgs. 231/2001, il Piano di Prevenzione può essere definito estendendo i contenuti e l'ambito di applicazione del modello e il Responsabile della Prevenzione può essere individuato nell'Organismo di Vigilanza.

L'Amministrazione e l'ente vigilato organizzano un idoneo sistema informativo per monitorare l'attuazione delle misure sopra indicate. Nel P.T.P.C.T. dell'Amministrazione e nei Piani di Prevenzione/Modelli 231 devono essere definite delle procedure di raccordo, per realizzare il flusso delle informazioni, compresa l'eventuale segnalazione di illeciti.

O) Monitoraggio dei rapporti tra l'amministrazione e i soggetti esterni

Ai sensi dell' art. 1, comma 9, lettera e) della legge 190/2012, è necessario programmare e realizzare il monitoraggio dei rapporti fra Amministrazione e soggetti con i quali sono stati stipulati contratti, interessati a procedimenti di autorizzazione, concessione o erogazione di vantaggi economici, ai fini della verifica di eventuali relazioni di parentela o affinità con i dipendenti.

P) Rotazione del Personale

La legge 190/2012 e il P.N.A. considerano la rotazione del personale una misura cruciale, per intervenire nelle più esposte al rischio di corruzione. In effetti, attraverso la rotazione è possibile "rompere" il triangolo della corruzione, allontanando una persona dai processi e dall'insieme di relazioni (e interessi), che possono essere una fonte di rischio di corruzione. Tuttavia, si tratta di una misura di trattamento che presenta una serie di criticità:

- la rotazione del personale incide negativamente sul bagaglio di competenze professionali espresse dagli uffici. Per ovviare a questo inconveniente, l'Ente deve programmare una intensa attività di affiancamento e formazione, per allineare le competenze del personale alle nuove mansioni cui è adibito;
- l'efficacia della rotazione tende a diminuire con il tempo: la persona trasferita in un nuovo ufficio è anche messa nelle condizioni di individuare nuovi processi e nuovi interessi. Paradossalmente, la rotazione del personale può far emergere eventi di corruzione nuovi, eliminando gli eventi conosciuti; le persone non sono pedine con cui giocare: l'inserimento di un nuovo elemento (collega, dirigente o responsabile) in un ufficio è un evento che può innescare una serie di dinamiche relazionali, che possono influire (in positivo o in negativo) sul "clima" lavorativo;
- la rotazione del personale è una forma (anche se mite) di precarizzazione del lavoro.

La rotazione del personale può avere anche degli effetti positivi sull'organizzazione. Può, ad esempio, favorire la condivisione dei saperi e delle buone pratiche e favorire i processi di cambiamento organizzativo. Si tratta, ad ogni modo, di una misura che incide profondamente sul funzionamento dell'Ente, ma che può essere utile per intervenire in quelle aree di attività in cui sono stati identificati eventi di corruzione con modalità di rischio rilevante (area in rosso nella matrice del rischio).

Q) Formazione specifica.

E' rivolta al Responsabile della Prevenzione, ai referenti, ai componenti degli organismi di controllo, ai dirigenti e ai funzionari addetti alle aree a rischio.

Nel dicembre 2016 è stata somministrata a tutti i dipendenti una sessione di formazione generale e specifica sui temi sopra precisati.

Ulteriori fabbisogni formativi specifici per le figure sopra menzionata saranno eventualmente individuati nel corso del triennio dal Responsabile della Prevenzione, anche sulla scorta delle evidenze raccolte con il monitoraggio sullo stato di attuazione del piano.

Di seguito vengono indicate le misure previste dal Piano nazionale anticorruzione, con una breve descrizione delle relative caratteristiche principali e finalità.

MISURA	CONTENUTO	FINALITA'	SOGGETTO COMPETENTE	TERMINE REALIZZAZIONE	MONITORAGGIO
Trasparenza	<p>Consiste in una serie di attività volte alla diffusione di informazioni rilevanti sull'amministrazione.</p> <p>Si rinvia alla specifica sezione "Programma triennale per la trasparenza e l'integrità" e all'allegato "Amministrazione Trasparente".</p> <p>Il PNA 2016 considera come misure organizzativa di trasparenza con funzione di prevenzione della corruzione l'individuazione di un Responsabile dell'Anagrafe Unica delle Stazioni Appaltanti (RASA): nell'Ente è stato individuato l'arch. Federico Treccani, con decreto sindacale n. 3 del 19.12.2013.</p>	Migliorare l'efficienza e l'efficacia dell'azione amministrativa attraverso la piena conoscenza delle attività dell'amministrazione e delle responsabilità per il loro corretto svolgimento	RPCT TUTTE LE AREE OIV	Permanente. Misura oggetto di coordinamento con Piano della performance.	<p>A cura del RPCT.</p> <p>Validazione annuale da parte del NIV.</p> <p>Forme e termini di attuazione della misura e del relativo monitoraggio saranno individuate in uno specifico obiettivo gestionale del Piano della performance</p>
Codice di Comportamento	<p>Si rinvia alla delibera G.C. n. 5 del 29/01/2014.</p>	Assicurare la qualità dei servizi, la prevenzione dei fenomeni di corruzione, il rispetto dei doveri costituzionali di diligenza, lealtà, imparzialità e servizio esclusivo alla cura dell'interesse pubblico.	RPCT TUTTE LE AREE UPD OIV	Permanente. Misura oggetto di coordinamento con Piano della performance.	<p>Qualora siano riscontrate nel corso di ciascun anno violazioni ai doveri sanciti nel Codice , il RPCT curerà la redazione di un report finalizzato ad esaminare la casistica e a individuare le forme</p>

MISURA	CONTENUTO	FINALITA'	SOGGETTO COMPETENTE	TERMINE REALIZZAZIONE	MONITORAGGIO
					di intervento ritenute opportune, anche in termini di misure organizzative a carattere generale.
Rotazione del Personale	<p>In virtù di quanto statuito nella Conferenza Unificata Stato, Regioni e Autonomie Locali del 24 luglio 2013, e ribadito dal PNA (par. 3.1.4 e Allegato 1 par B.5) si dà atto che la rotazione del personale di categoria D incaricato della responsabilità di p.o. (Settore) non è attuabile, considerate le condizioni organizzative presenti nell'ente ed in particolare l'infungibilità della professionalità specifica posseduta dai responsabili in riferimento alle funzioni svolte, oltre che per il pregiudizio che ne deriverebbe alla continuità dell'azione amministrativa.</p> <p>Si individua pertanto, quale misura alternativa, l'obbligo di assicurare una piena tracciabilità documentale, anche informatica, dei procedimenti di competenza di ciascuna Area, prevedendo, inoltre, in tutti i casi in cui all'istruttoria di specifici tipi di procedimento sia preposto un istruttore responsabile del procedimento, l'apposizione di un visto istruttorio da parte del medesimo.</p>	Ridurre il rischio che possano crearsi relazioni particolari tra amministrazioni e utenti, con il conseguente consolidarsi di situazioni di privilegio e l'aspettativa a risposte illegali improntate a collusione.	TUTTE LE AREE	<p>Permanente.</p> <p>Misura oggetto di coordinamento con Piano della performance.</p>	Al termine di ciascun esercizio il RPCT provvederà ad acquisire i dati utili per una verifica in merito ai relativi procedimenti, effettuando un controllo su un campione significativo.

MISURA	CONTENUTO	FINALITA'	SOGGETTO COMPETENTE	TERMINE REALIZZAZIONE	MONITORAGGIO
Astensione in caso di Conflitto di Interessi	<p>Consiste nel:</p> <ul style="list-style-type: none"> • obbligo di astensione per il responsabile del procedimento, il titolare dell'ufficio competente ad adottare il provvedimento finale ed i titolari degli uffici competenti ad adottare atti endoprocedimentali nel caso di conflitto di interesse anche solo potenziale; • dovere di segnalazione a carico dei medesimi soggetti; • segnalazione qualificata al RPC da parte del soggetto funzionalmente sovraordinato di tutte le attività per le quali vi siano indizi di mancata astensione da parte del dipendente in conflitto d'interessi. 	Evitare situazioni di potenziale conflitto di interessi.	TUTTE LE AREE	<p>Permanente.</p> <p>Misura oggetto di coordinamento con Piano della performance.</p>	<p>Forme e termini di attuazione della misura saranno individuate in uno specifico obiettivo gestionale del Piano della performance.</p>
Svolgimento incarichi d'ufficio attività ed incarichi extra-istituzionali	<p>Adozione di un regolamento ad hoc che individui:</p> <ul style="list-style-type: none"> • gli incarichi vietati ai dipendenti dell'Ente; • i criteri generali per disciplinare i criteri di conferimento e i criteri di autorizzazione degli incarichi istituzionali; • in generale, tutte le situazioni di potenziale conflitto di interessi derivanti da attività ed incarichi extra-istituzionali. 	Sebbene, in considerazione anche delle ridotte dimensioni organizzative dell'Ente, non si verifichi di frequente il conferimento o l'autorizzazione di tali incarichi, la misura viene programmata al fine di contenere il più possibile forme improprie di discrezionalità e ipotesi anche eventuali di conflitto d'interesse.	RPCT	2024	
Inconferibilità di incarichi dirigenziali in caso di particolari attività o	Comunicazione preventiva al RPCT degli atti di affidamento di incarichi dirigenziali a nuovi soggetti (non già precedentemente destinatari	<p>Evitare:</p> <ul style="list-style-type: none"> • il rischio di un accordo corruttivo per 	RPCT	<p>Permanente</p> <p>Misura oggetto di</p>	<p>Forme e termini di attuazione della misura saranno</p>

MISURA	CONTENUTO	FINALITA'	SOGGETTO COMPETENTE	TERMINE REALIZZAZIONE	MONITORAGGIO
incarichi precedenti	<p>di analogo incarico).</p> <p>La misura potrà eventualmente essere integrata con ulteriori contenuti in seguito all'adozione da parte di ANAC di linee guida in materia.</p>	<p>conseguire un vantaggio in maniera illecita (lo svolgimento di certe attività/funzioni possono agevolare la precostituzione di situazioni favorevoli per essere successivamente destinatari di incarichi dirigenziali e assimilati);</p> <ul style="list-style-type: none"> • la costituzione di un humus favorevole ad illeciti scambi di favori, attraverso il contemporaneo svolgimento di alcune attività che possono inquinare l'azione imparziale della pubblica amministrazione; • l'affidamento di incarichi dirigenziali che comportano responsabilità su aree a rischio di corruzione a soggetti con condanne penali (anche se non definitive); <p>mediante notifiche preventive in grado di generare un'ulteriore preventiva forma di controllo.</p>	TUTTE LE AREE	coordinamento con Piano della performance.	individuate in uno specifico obiettivo gestionale del Piano della performance.
Incompatibilità specifiche per posizioni dirigenziali	<p>Si tratta "dell'obbligo per il soggetto cui viene conferito l'incarico di scegliere, a pena di decadenza, entro il termine perentorio di 15 giorni, tra la permanenza nell'incarico e l'assunzione e lo svolgimento di incarichi e cariche in enti di diritto privato regolati o finanziati dalla pubblica amministrazione che conferisce l'incarico, lo svolgimento di attività professionali ovvero l'assunzione della carica di componente di organi di indirizzo politico".</p> <p>Si prevede l'obbligo di segnalazione qualificata al RPC da parte del soggetto funzionalmente sovraordinato di tutti i casi nei quali vi siano indizi di mancata esercizio dell'opzione da</p>	Evitare situazioni di potenziale conflitto di interessi.	<p>RPCT</p> <p>TUTTE LE AREE</p>	<p>Permanente</p> <p>Misura oggetto di coordinamento con Piano della performance.</p>	Forme e termini di attuazione della misura saranno individuate in uno specifico obiettivo gestionale del Piano della performance.

MISURA	CONTENUTO	FINALITA'	SOGGETTO COMPETENTE	TERMINE REALIZZAZIONE	MONITORAGGIO
	<p>parte del dipendente in conflitto d'interessi.</p> <p>La misura potrà eventualmente essere integrata con ulteriori contenuti in seguito all'adozione da parte di ANAC di linee guida in materia.</p>				
Lo svolgimento di attività successiva alla cessazione del rapporto di lavoro	<p>Consiste nel divieto ai dipendenti che, negli ultimi tre anni di servizio, hanno esercitato poteri autoritativi o negoziali per conto di una PA di svolgere, nei tre anni successivi alla cessazione del rapporto di pubblico impiego, attività lavorativa o professionale presso i soggetti privati destinatari dell'attività della pubblica amministrazione svolta attraverso i medesimi poteri.</p> <p>Si prevede l'obbligo di segnalazione qualificata al RPC da parte del soggetto funzionalmente sovraordinato di tutti i casi nei quali vi siano indizi di violazione del divieto da parte di un ex dipendente.</p>	<p>Evitare che durante il periodo di servizio il dipendente possa artatamente preconstituire delle situazioni lavorative vantaggiose e così sfruttare a proprio fine la sua posizione e il suo potere all'interno dell'amministrazione per ottenere un lavoro per lui attraente presso l'impresa o il soggetto privato con cui entra in contatto</p>	TUTTE LE AREE	<p>Permanente</p> <p>Misura oggetto di coordinamento con Piano della performance.</p>	<p>Forme e termini di attuazione della misura saranno individuate in uno specifico obiettivo gestionale del Piano della performance.</p>
Formazione di Commissioni, assegnazioni a uffici e conferimento di incarichi in caso di condanna per delitti contro la PA	<p>Consiste nel divieto di nominare come membri di commissioni di aggiudicazione di gare, in qualità di segretari, o funzionari di uffici preposti alla gestione di risorse finanziarie (etc.), soggetti che hanno riportato condanne, anche non passate in giudicato, per reati contro la PA (ai sensi del capo I Titolo II, secondo libro del c.p.).</p> <p>Obbligo di preventiva verifica tramite casellario giudiziale.</p>	<p>Evitare che, all'interno degli organi che sono deputati a prendere decisioni e ad esercitare il potere nelle amministrazioni, vi siano soggetti condannati (anche con sentenza non definitiva) per Reati e Delitti contro la PA</p>	TUTTE LE AREE	<p>Permanente</p> <p>Misura oggetto di coordinamento con Piano della performance.</p>	<p>Forme e termini di attuazione della misura saranno individuate in uno specifico obiettivo gestionale del Piano della performance.</p>

MISURA	CONTENUTO	FINALITA'	SOGGETTO COMPETENTE	TERMINE REALIZZAZIONE	MONITORAGGIO
Whistleblowing	<p>Si tratta della messa in opera di misure a tutela dei dipendenti pubblici - ed eventualmente di altri soggetti - che segnalano illeciti.</p> <p>Mediante predisposizione di un'informativa, di un modello procedurale e di form per le segnalazioni da parte del personale dipendente.</p>	<p>Garantire:</p> <ul style="list-style-type: none"> la riservatezza dell'identità del denunciante; il divieto di discriminazione nei confronti del whistleblower. 	RPCT	<p>Permanente</p> <p>Misura oggetto di coordinamento con Piano della performance.</p>	<p>Forme e termini di attuazione della misura saranno individuate in uno specifico obiettivo gestionale del Piano della performance.</p>
Patti di Integrità	<p>Si tratta di un documento che la stazione appaltante richiede ai partecipanti alle gare e permette un controllo reciproco e sanzioni per il caso in cui qualcuno dei partecipanti cerchi di eluderlo.</p>	<p>Garantire la diffusione di valori etici, valorizzando comportamenti eticamente adeguati per tutti i concorrenti.</p>	TUTTE LE AREE	2024	
Azioni di sensibilizzazione e rapporto con la società civile	<p>Consiste nell'attivare forme di consultazione con la società civile.</p>	<p>Assicurare la creazione di un dialogo con l'esterno per implementare un rapporto di fiducia che possa portare all'emersione di fenomeni corruttivi altrimenti "silenti".</p>	RPCT	2024	
Monitoraggio dei tempi procedurali	<p>Consiste nell'attuare un controllo, a posteriori, sul rispetto dei termini previsti dalla legge o dai regolamenti per la conclusione dei procedimenti.</p>	<p>Attraverso il monitoraggio emergono eventuali omissioni o ritardi che possono essere sintomo di fenomeni corruttivi</p>	<p>RPCT</p> <p>TUTTE LE AREE</p>	<p>Permanente.</p> <p>Misura oggetto di coordinamento con Piano della performance.</p>	<p>Forme e termini di attuazione della misura saranno individuate in uno specifico obiettivo gestionale del Piano della performance.</p>
Monitoraggio dei rapporti amministrazione/soggetti esterni	<p>Consiste nell'attuare un controllo sui rapporti tra amministrazione e soggetti esterni nelle aree a rischio, mediante l'obbligo di segnalazione al RPCT da parte dei soggetti responsabili delle situazioni sintomatiche di</p>	<p>Evitare situazioni di potenziale conflitto di interessi.</p>	TUTTE LE AREE	<p>Permanente.</p> <p>Misura oggetto di coordinamento con piano della</p>	<p>Forme e termini di attuazione della misura saranno individuate in uno specifico obiettivo</p>

MISURA	CONTENUTO	FINALITA'	SOGGETTO COMPETENTE	TERMINE REALIZZAZIONE	MONITORAGGIO
	possibili conflitti di interesse.			performance.	gestionale del Piano della performance.

IDENTIFICAZIONE DELLE MISURE PIÙ IDONEE ALLA PREVENZIONE/MITIGAZIONE/TRATTAMENTO DEL RISCHIO NELL'ENTE.

Per i rischi individuati nell'ente, cui sia stato attribuito un livello rilevante o critico (da 8 a 25), vengono di seguito individuate le misure ulteriori diverse da quelle obbligatorie trasversali.

Individuazione delle Misure ulteriori dell'ente

	Processo	catalogo dei rischi specifici	Valutazione del rischio	misure da attivare e monitoraggio	tempistiche
20	Permessi a costruire, Scia edilizia, Dia, comunicazioni di interventi edilizi, rilascio certificato di conformità edilizia e agibilità, certificato di destinazione urbanistica etc.	Rilascio del permesso di costruire in violazione della normativa urbanistico-edilizia – omesso controllo dei requisiti	8,75	Obbligo di comunicazione periodica al RPC dei provvedimenti istruiti, da verificarsi secondo la cadenza e le forme previste in apposito obiettivo gestionale nel Piano della performance	Permanente
21	Attività di controllo di dichiarazioni sostitutive in luogo di autorizzazioni o comunicazioni di inizio attività in materia edilizia e commerciale etc.	Omesso controllo della veridicità o mancata comunicazione all'A.G. per false dichiarazioni	9,17	Inserimento in apposito obiettivo gestionale del Piano della performance di obiettivi minimi di controllo a campione sulle dichiarazioni sostitutive o certificazioni e di atto notorio rese dagli utenti	Permanente
23	Altri provvedimenti di tipo autorizzatorio (includere figure simili quali: abilitazioni, approvazioni, nulla-osta, licenze, registrazioni, dispense, permessi)	Agevolare particolari soggetti; omesso controllo dei presupposti previsti dalla legge o regolamenti; richiesta e/o accettazione impropria di regali, compensi o altre utilità in connessione con l'espletamento delle proprie funzioni o dei compiti affidati	8,75	Obbligo di comunicazione periodica al RPC dei provvedimenti istruiti, da verificarsi secondo la cadenza e le forme previste in apposito obiettivo gestionale nel Piano della performance	Permanente

46	Gestione del procedimento unico Suap per interventi di realizzazione o modificazione di impianto produttivo di beni o servizi	Omissione di controllo di dichiarazioni sostitutive e dei requisiti di legge	9,17	Inserimento in apposito obiettivo gestionale del Piano della performance di obiettivi minimi di controllo a campione sulle dichiarazioni sostitutive o certificazioni e di atto notorio rese dagli utenti	Permanente
----	---	--	------	---	------------

IDENTIFICAZIONE DEGLI ULTERIORI RISCHI E DELLE MISURE PIÙ IDONEE ALLA RELATIVA PREVENZIONE/MITIGAZIONE/TRATTAMENTO NELL'AREA DEL "GOVERNO DEL TERRITORIO", AI SENSI DELLA PARTE VI DEL PNA 2016.

Con l'espressione "Governo del territorio" nel PNA 2016 si fa riferimento ai processi che regolano la tutela, l'uso e la trasformazione del territorio. Al relativo ambito si ascrivono principalmente i settori dell'urbanistica e dell'edilizia. A integrazione dell'analisi dei rischi e della individuazione delle misure specifiche di prevenzione già recate nel presente Piano, vengono di seguito indicate le ulteriori misure definite sulla scorta delle indicazioni recate nel PNA 2016.

	Processo	Catalogo dei rischi specifici	Misure da attivare e monitoraggio	tempistiche
1	Fase di redazione dei piani urbanistici a valenza generale o attuativa di iniziativa pubblica o privata e relative varianti	Assenza di chiare e specifiche indicazioni preliminari, da parte degli organi politici, sugli obiettivi di sviluppo territoriale e inappropriata commistione tra soluzioni tecniche e scelte politiche	Puntuale motivazione in ordine alle ragioni, procedure, costi di affidamento della redazione dei piani a incaricati esterni. Tempestivo report informativo del Responsabile dell'Area Tecnico-manutentiva al RPCT	Permanente
2	Fase di redazione dei piani urbanistici a valenza generale o attuativa di iniziativa pubblica o privata e relative varianti	Assenza di chiare e specifiche indicazioni preliminari, da parte degli organi politici, sugli obiettivi di sviluppo territoriale e inappropriata commistione tra soluzioni tecniche e scelte politiche	Verifica assenza conflitti di interesse o incompatibilità in capo a soggetti esterni incaricati. Tempestivo report informativo del Responsabile dell'Area Tecnico-	Permanente

			manutentiva al RPCT	
3	Fase di redazione dei piani urbanistici a valenza generale o attuativa di iniziativa pubblica o privata e relative varianti	Assenza di chiare e specifiche indicazioni preliminari, da parte degli organi politici, sugli obiettivi di sviluppo territoriale e inappropriata commistione tra soluzioni tecniche e scelte politiche	Preventiva definizione da parte dell'organo politico degli indirizzi generali e delle linee guida per la definizione delle scelte pianificatorie, e relativa pubblicizzazione ai fini di una partecipazione diffusa. Tempestivo report informativo del Responsabile dell'Area Tecnico-manutentiva al RPCT	Permanente
4	Fase di adozione e raccolta delle osservazioni dei piani urbanistici a valenza generale o attuativa di iniziativa pubblica o privata e relative varianti	Asimmetrie informative in favore di gruppi di interesse o privati proprietari oppositori e conseguenti condizionamenti delle scelte	Rispetto di tutte le garanzie procedurali normativamente previste in tema di pubblicità, trasparenza e conoscibilità dei contenuti e delle scelte. Tempestivo report informativo del Responsabile dell'Area Tecnico-manutentiva al RPCT	Permanente
5	Fase di approvazione dei piani urbanistici a valenza generale o attuativa di iniziativa pubblica o privata e relative varianti	Definizione di scelte in contrasto con gli interessi generali	Predeterminazione e pubblicizzazione dei criteri generali di valutazione delle osservazioni e puntuale motivazione delle istruttorie. Tempestivo report informativo del Responsabile dell'Area Tecnico-manutentiva al RPCT	Permanente
6	Piani attuativi di iniziativa privata (rischi specifici)	Adozione di piani non coerenti con l'interesse generale	Predisposizione di una preventiva analisi delle trasformazioni edilizie e delle opere di urbanizzazione da realizzare, della relativa fattibilità, sostenibilità e adeguatezza, anche economico-finanziaria Tempestiva redazione e trasmissione da parte del Responsabile dell'Area Tecnico-manutentiva al RPCT	Permanente

7	Convenzioni urbanistiche e permessi di costruire convenzionati (rischi specifici)	Non corretta, non adeguata o non aggiornata commisurazione del contributo di costruzione	Attestazione istruttoria del Responsabile dell'Area Tecnico-manutentiva in merito all'avvenuto aggiornamento delle tabelle parametriche degli oneri di urbanizzazione e trasmissione tempestiva al RPCT	Permanente
8	Convenzioni urbanistiche e permessi di costruire convenzionati (rischi specifici)	Compromissione dell'interesse pubblico nella individuazione e quantificazione economica delle opere di urbanizzazione poste in carico al privato	Predisposizione di una preventiva analisi delle motivazioni sottese allo scomputo delle opere, della determinazione del relativo valore e delle garanzie di esecuzione. Tempestiva redazione e trasmissione da parte del Responsabile dell'Area Tecnico-manutentiva al RPCT	Permanente
9	Convenzioni urbanistiche e permessi di costruire convenzionati (rischi specifici)	Non corretta o adeguata quantificazione o individuazione delle aree oggetto di cessione o della relativa monetizzazione alternativa	Predisposizione di una preventiva analisi delle motivazioni sottese alle scelte operate. Tempestiva redazione e trasmissione da parte del Responsabile dell'Area Tecnico-manutentiva al RPCT	Permanente
10	Esecuzione a scomputo delle opere di urbanizzazione	Mancata o inadeguata realizzazione delle opere	Accertamento della qualificazione delle imprese utilizzate dal soggetto attuatore, anche qualora possa procedere direttamente all'esecuzione dei lavori; nomina del collaudatore da parte del Comune con oneri a carico del privato; previsione di specifiche norme sanzionatorie in convenzione per mancato o ritardato adempimento nell'esecuzione dei lavori. Tempestivo report informativo del Responsabile dell'Area Tecnico-manutentiva al RPCT	Permanente
11	Fase di richiesta di integrazioni documentali e chiarimenti istruttori per il rilascio di titoli abilitativi edilizi	Esercizio delle funzioni d'ufficio per ottenere indebiti vantaggi propri o altrui	Esecuzione, alla conclusione di ciascun esercizio, di un controllo a campione volto ad accertare evidenti anomalie in tale fase istruttoria. A cura del RPCT	Permanente

12	Calcolo del contributo di costruzione per il rilascio di titoli abilitativi edilizi	Errata o inadeguata quantificazione, riconoscimento di rateizzazione non dovuta, mancata applicazione di sanzioni per il ritardo nel versamento	Report analitico periodico sui relativi aspetti delle pratiche edilizie da parte del Responsabile dell'Area Tecnico-manutentiva al RPCT	Permanente
13	Esercizio dell'attività di vigilanza e sanzionatoria in ambito edilizio	Omissione o parziale esercizio dell'attività di vigilanza e verifica, incongrua applicazione di sanzioni ripristinatorie o pecuniarie	Previsione di collaborazione in staff nei casi maggiormente complessi e definizione trasparente e coerente dei criteri utilizzati per la determinazione delle sanzioni. Report informativo periodico del Responsabile dell'Area Tecnico-manutentiva al RPCT	Permanente

Allegato 5

PROGRAMMA TRIENNALE PER LA TRASPARENZA E L'INTEGRITA'

INTRODUZIONE

Il D.Lgs. n. 33/2013 ha previsto l'obbligo per le pubbliche amministrazioni locali di predisporre il "Programma triennale per la trasparenza e l'integrità" adottato dall'organo di indirizzo politico amministrativo, da aggiornarsi annualmente, allo scopo di individuare concrete azioni e iniziative finalizzate a garantire un adeguato livello di trasparenza, anche sulla base delle linee guida elaborate dalla CIVIT, nonché la legalità e lo sviluppo della cultura dell'integrità.

Il Piano Triennale per la trasparenza e l'integrità 2021-2023, in attuazione di quanto previsto dal d.lgs. n. 97/2016, costituisce parte integrante e sostanziale del PTPCT.

Nella *home page* del sito istituzionale, è presente un'apposita sezione denominata «Amministrazione trasparente», al cui interno sono contenuti i dati, le informazioni e i documenti pubblicati ai sensi della normativa vigente, concernenti l'organizzazione e l'attività dell'ente. Tale elenco potrà essere aggiornato a quelle disposizioni normative o indicazioni metodologiche specifiche e di dettaglio, anche tecnico, che potrebbero essere emesse nel corso del triennio di riferimento.

In ordine al contenuto del presente Programma triennale, la CIVIT (ora ANAC) ha suggerito, con delibera n. 50/2013 avente ad oggetto "Linee guida per l'aggiornamento del Programma triennale per la trasparenza e l'integrità. 2014-2016", un utilizzo uniforme dell'indice per tutte le amministrazioni, per consentire ai cittadini di individuare rapidamente gli argomenti di interesse (nonché di effettuare confronti tra i Programmi di diverse amministrazioni).

Pur non essendo vincolante si ritiene utile aderire all'invito della CIVIT e quindi si è fatto, in questa sezione il più possibile riferimento ai modelli proposti, anche se non sarà necessariamente rispettato "alla lettera" il dettato della Commissione nazionale.

LE PRINCIPALI NOVITA'

L'Ente ha provveduto alla istituzione, in ossequio alle disposizioni del D.Lgs 150/2009, di una sezione del proprio sito web istituzionale denominata "Trasparenza, Valutazione e merito" successivamente divenuta "Amministrazione Trasparente" per effetto di quanto previsto nel d.lgs. n. 33 del 2013.

I contenuti di questa sezione sono definiti in linea con le indicazioni della delibera dell'ANAC n. 1310 del 28/12/2016 "Prime linee guida recanti indicazioni sull'attuazione degli obblighi di pubblicità, trasparenza e diffusione di informazioni contenute nel d.lgs. 33/2013 come modificato dal d.lgs. 97/2016".

In particolare, il Programma individua in modo organico le azioni che l'Ente intende intraprendere in materia di trasparenza, definisce i soggetti tenuti a darvi attuazione, i tempi di attuazione, descrive le attività di monitoraggio e controllo sugli impegni assunti.

Il Programma triennale per la trasparenza e l'integrità è finalizzato in primo luogo a favorire un rapido sviluppo della cultura della trasparenza attraverso la definizione dei soggetti responsabili, oltre che della elaborazione dei dati, della loro trasmissione e pubblicazione sul sito istituzionale.

PROCEDIMENTO DI ELABORAZIONE

- Obiettivi strategici in materia di trasparenza stabiliti dall'organo di indirizzo

Il D.Lgs. 33/2013 ha regolamentato in modo organico la disciplina in tema di trasparenza nelle pubbliche amministrazioni stabilendo, in primo luogo, che la trasparenza rappresenta un livello essenziale delle prestazioni erogate dalla pubblica amministrazione, ai sensi dell'articolo 117, secondo comma, lettera m), della Costituzione e in linea con i principi contenuti nello Statuto.

In particolare, la trasparenza deve essere intesa come accessibilità totale alle "informazioni concernenti l'organizzazione e l'attività delle pubbliche amministrazioni" (art. 2, c. 1), deve consentire a ciascun cittadino la possibilità di controllare la pubblica amministrazione con il principale "scopo di favorire forme diffuse di controllo del rispetto dei principi di buon andamento e imparzialità" (art. 2, c. 2).

Pur essendo rimessa all'autonomia dei singoli Enti l'individuazione delle modalità concrete di attuazione del principio di trasparenza, il fatto che questa sia indicata come livello essenziale costituzionalmente garantito, obbliga anche gli Enti Locali ad un'applicazione completa ed effettiva delle norme di legge che la disciplinano.

Nella logica del decreto, la trasparenza è funzionale alla realizzazione di una amministrazione aperta e al servizio del cittadino.

Favorisce quindi la partecipazione dei cittadini all'attività delle pubbliche amministrazioni ed ha tra i suoi obiettivi principali i seguenti:

- a) assicurare la conoscenza, da parte dei cittadini, dei servizi resi dalle amministrazioni, delle loro caratteristiche quantitative e qualitative nonché delle loro modalità di erogazione;
- b) sottoporre al controllo diffuso ogni fase del ciclo di gestione della performance per consentirne il miglioramento;
- c) prevenire fenomeni corruttivi e promuovere l'integrità.

La declinazione dei menzionati principi in specifici obiettivi, corredati di indicatori e modalità di monitoraggio avviene mediante le specifiche previsioni del PTPCT, la cui approvazione da parte dell'organo di indirizzo costituisce formale validazione della proposta proveniente dal RPCT e dell'adeguatezza delle stessa a recepire gli indirizzi variamente espressi dalla Giunta durante tutto il ciclo di gestione delle attività di prevenzione della corruzione e di gestione della trasparenza.

- Collegamenti con il piano della performance o con analoghi strumenti di programmazione

Il Piano della Performance ha il compito di individuare obiettivi gestionali, indicatori di attività, livelli attesi e realizzati di prestazione, criteri di monitoraggio.

Con il Piano della performance, i cittadini hanno la possibilità di conoscere e valutare in modo oggettivo e semplice l'operato dell'Ente. La pubblicazione dei dati relativi alla performance rende poi comparabili i risultati raggiunti, avviando un processo virtuoso di confronto e crescita, rendendo quindi ancora più utile lo sviluppo di sistemi che garantiscano l'effettiva conoscibilità e comparabilità dell'agire degli enti.

Ogni Ente ha la possibilità di definire in modo "autonomo" i contenuti del Piano della performance. Nelle realtà organizzative di più minuta dimensione, quale questo Ente, non appare incongruo ipotizzare, ed è anzi espressamente previsto nell'art. 169 del D.Lgs. 267/2000, come di recente novellato, che il contenuto del Piano della performance e della Relazione sulla performance possano de relato rintracciarsi nella Relazione previsionale e programmatica allegata al Bilancio di previsione, oggi DUP, nel Piano esecutivo di gestione e relativo Piano dettagliato degli obiettivi, nel Rendiconto della gestione e nella Relazione al rendiconto della gestione.

L'Ente pertanto sarà chiamato, in accordo con i tempi della programmazione finanziaria del triennio, ad approfondire le dimensioni applicative del Piano della performance, avvalendosi di un sistema completo di misurazione, valutazione e gestione sia per quanto attiene alla parte riferita agli obiettivi gestionali sia per l'insieme delle principali attività ordinarie, puntando a renderle misurabili attraverso parametri di valutazione.

- Uffici e soggetti coinvolti per l'individuazione dei contenuti del Programma

Al processo di formazione del Programma concorrono i seguenti soggetti:

- a) il Segretario Generale che, in qualità di Responsabile della prevenzione della corruzione e della trasparenza, cura l'informazione e l'aggiornamento degli Organi di governo e del personale apicale in materia. Esercita attività di impulso e di coordinamento generale, oltre a tutti i compiti esplicitamente assegnati dalla vigente legislazione in materia. Ha il compito di controllare il procedimento di elaborazione e di aggiornamento del Programma triennale; a tale fine promuove e cura il coinvolgimento delle strutture interne dell'amministrazione;
- b) i Responsabili di tutte le aree, i quali devono collaborare con il Responsabile della trasparenza per l'elaborazione del programma ai fini dell'individuazione dei contenuti del medesimo. In particolare, al Responsabile dell'Area Amministrativa e Contabile è assegnato il compito di coordinare le varie iniziative in materia di trasparenza. Egli deve raccogliere, coordinare e procedere ad una prima elaborazione delle indicazioni provenienti dai diversi uffici, organizzandole all'interno di una prima proposta di Programma;
- c) l'OIV, che può fornire suggerimenti e raccomandazioni in relazione agli esiti dell'attività di controllo e validazione svolta in ordine al grado di attuazione del Programma;
- d) la Giunta Comunale, che, ritenutolo conforme agli indirizzi strategici espressi, approva il PTPCT.

- Modalità di coinvolgimento degli stakeholder e i risultati di tale coinvolgimento

Il coinvolgimento degli stakeholder nella definizione del Programma non è attualmente un percorso organizzato e necessita di più tempo perché possa diventare una fase costitutiva nel processo utile a focalizzare quelle esigenze che possono tradursi in interventi di ampliamento del livello di trasparenza.

In attesa di mettere a fuoco questo percorso ed individuare gli interlocutori effettivamente significativi per la realtà locale, è comunque importante incentivare l'apertura di spazi di collaborazione e confronto con la società civile sui principali temi che coinvolgono il territorio comunale e la comunità ivi insediata.

Anche queste occasioni di partecipazione sono finalizzate a supportare una crescita culturale nell'ambito della trasparenza. Su questa strada si potranno costruire, negli anni successivi, azioni di coinvolgimento mirate, specificamente pensate per diverse categorie di cittadini, che possano così contribuire a meglio definire gli obiettivi di performance dell'Ente e la comprensione dei risultati raggiunti.

L'Ente è impegnato da tempo nel favorire queste occasioni di ascolto, realizzando incontri informative con la società civile su tematiche rilevanti e promuovendo il coinvolgimento delle associazioni del territorio su temi specifici.

E' utile proseguire in questa funzione di ascolto, implementando allo stesso tempo strumenti di interazione che possano restituire con immediatezza all'Ente il feedback circa l'operato svolto.

L'intensificazione della attività di ascolto, sia in chiave valutativa della qualità dei servizi offerti, che in chiave propositiva in merito agli ambiti sui quali attivare azioni di miglioramento in tema di trasparenza, può trovare un terreno fertile nell'utilizzo di strumenti di rilevazione della soddisfazione degli utenti (indagini di customer satisfaction), e nella diffusione dei dati di rilevazione.

Un ulteriore aspetto collegato alla funzione di ascolto sarà l'analisi delle richieste di accesso ai dati per individuare tipologie di informazioni che, a prescindere da interessi individuali, rispondono a richieste frequenti e che pertanto possa essere opportuno rendere pubbliche nella logica della accessibilità totale.

INIZIATIVE DI COMUNICAZIONE DELLA TRASPARENZA

- Iniziative e strumenti di comunicazione per la diffusione dei contenuti del Programma e dei dati pubblicati

Al fine di promuovere la conoscenza dei contenuti del Programma triennale l'Ente adotterà un serie di iniziative e utilizzerà i seguenti strumenti di comunicazione per far conoscere ai cittadini i contenuti del Programma.

Sito web istituzionale

Il sito web è il mezzo primario di comunicazione, il più accessibile e meno oneroso, attraverso cui l'Ente garantisce un'informazione trasparente ed esauriente sul suo operato, promuove nuove relazioni con i cittadini, le imprese e le altre P.A, pubblicizza e consente l'accesso ai propri servizi, consolida la propria immagine istituzionale.

Ai fini della applicazione dei principi di trasparenza e integrità, l'Ente ha da tempo realizzato sulla home page del sito istituzionale la sezione "Trasparenza valutazione e merito", aggiornata e trasformata con le indicazioni del D. Lgs. 33/2013 in "Amministrazione Trasparente".

In particolare nello schema di cui all'allegato "Amministrazione Trasparente" sono individuati per ciascuna tipologia di informazione, in aggiunta alla descrizione delle varie sottosezioni:

- a) le unità organizzative responsabili della pubblicazione dei dati e dei documenti nell'apposita sezione del sito;
- b) la tempistica da utilizzare per l'inserimento e per gli aggiornamenti dei dati;
- c) le forme di monitoraggio previste per l'attuazione degli obblighi.

Per quanto riguarda la situazione attuale si può rilevare che nel sito istituzionale, oltre, di massima, ai dati la cui pubblicazione è obbligatoria sono altresì presenti informazioni non obbligatorie ma ritenute utili per il cittadino, ai sensi dei principi e delle attività di comunicazione disciplinati dalla Legge 150/2000.

L'Amministrazione continuerà a promuovere l'utilizzo e la conoscenza delle diverse potenzialità del sito da parte dei cittadini quale presupposto indispensabile per il pieno esercizio dei loro diritti, aggiornando tempestivamente le informazioni e adottando gli accorgimenti tecnici idonei.

Nel corso del triennio l'Ente provvederà, anche attraverso gli altri strumenti di informazione istituzionale, alla diffusione di informazioni in merito alle azioni dell'Ente previste dal Programma.

- Iniziative per promuovere la cultura della integrità e l'attuazione della L. 190/2012

Entro il triennio di riferimento, attraverso specifici interventi formativi realizzati internamente, anche quale elemento fondamentale al fine della prevenzione e della repressione della corruzione, l'Ente intende promuovere un percorso per la crescita di una cultura della trasparenza. Appare indispensabile infatti accompagnare la struttura nel prendere piena consapevolezza non soltanto della nuova normativa, ma anche del corretto approccio nei confronti della trasparenza, affinché si consolidi un comportamento orientato pienamente al servizio dei cittadini e che dia agli stessi la certezza della parità di trattamento e dell'assenza di atteggiamenti discriminatori.

- Semplificazione del linguaggio

Per rendersi comprensibili occorre anche semplificare il linguaggio degli atti amministrativi, rimodulandolo nell'ottica della trasparenza e della piena fruizione del contenuto dei documenti, evitando, per quanto possibile, espressioni burocratiche e termini tecnici. A tale riguardo, si valuterà l'opportunità di avviare un percorso formativo per il personale anche attraverso l'utilizzo di direttive interne.

- Organizzazione e risultati attesi delle "Giornate della Trasparenza"

Già il D.lgs 150/2009 aveva previsto che il ciclo della performance – soltanto in parte vincolante per questo Ente - si concludesse con la presentazione del Piano della performance e del Programma della trasparenza agli stakeholders del territorio attraverso una o più giornate della trasparenza.

L'Amministrazione valuterà pertanto le migliori forme di comunicazione e presentazione dei programmi e del relativo livello di attuazione e performance, anche con riferimento alla trasparenza.

PROCESSO DI ATTUAZIONE DEL PROGRAMMA

- Individuazione delle figure responsabili della pubblicazione e dell'aggiornamento dei dati

All'attuazione del Programma triennale per la trasparenza e l'integrità concorrono sia il Responsabile della trasparenza, sia i Responsabili delle aree, sia il personale di tutti gli uffici.

Infatti, ferma restando la responsabilità dirigenziale, il Responsabile di Area ha la facoltà di individuare con proprio atto le figure materialmente responsabili della redazione e dell'inserimento del dato e di ogni altro adempimento in merito all'attuazione del Programma triennale per la trasparenza e l'integrità.

L'organizzazione del sistema della trasparenza ha quale figura centrale il "Responsabile della trasparenza". Il Responsabile della trasparenza ha i seguenti compiti:

- svolge stabilmente una attività di controllo sull'adempimento da parte dell'Amministrazione degli obblighi di pubblicazione previsti dalla normativa vigente assicurando la completezza, la chiarezza e l'aggiornamento delle informazioni pubblicate;

- riferisce agli organi d'indirizzo politico-amministrativo, ai Responsabili di area e al Nucleo di valutazione in merito agli eventuali inadempimenti e ritardi;

- provvede all'aggiornamento del Programma triennale per la trasparenza e l'integrità;

- controlla e assicura la regolare attuazione dell'accesso civico;

- in relazione alla loro gravità segnala i casi di inadempimento, o di adempimento parziale degli obblighi in materia di pubblicazione previsti dalla normativa all'ufficio di disciplina per l'eventuale attivazione del procedimento disciplinare. Il Responsabile segnala altresì gli inadempimenti al vertice politico dell'amministrazione, al Nucleo di valutazione, e, ai fini dell'eventuale attivazione delle altre forme di responsabilità, all'Autorità nazionale anticorruzione.

Il sistema della trasparenza prevede altre figure responsabili che si elencano:

a) Figure responsabili della pubblicazione e dell'aggiornamento dati.

I "Responsabili di Area" sono direttamente responsabili della pubblicazione delle informazioni di specifica competenza, indipendentemente da chi materialmente effettua la pubblicazione dei dati o inserisce la documentazione richiesta.

Nel dettaglio i Responsabili di area:

- ☑adempiono agli obblighi di pubblicazione, di cui all'allegato "Amministrazione Trasparente" al presente PTPCT;

- ☑garantiscono il tempestivo e regolare flusso delle informazioni da pubblicare ai fini del rispetto dei termini stabiliti dalla legge;

- ☑garantiscono l'integrità, il costante aggiornamento, la completezza, la tempestività, la semplicità di consultazione, la comprensibilità, l'omogeneità, la facile accessibilità e la riutilizzabilità delle informazioni pubblicate;

- ☑individuano entro 15 giorni dalla emanazione del presente Programma, all'interno della propria struttura, il personale che collaborerà all'esercizio delle suddette funzioni. La relativa designazione deve essere comunicata al Responsabile della trasparenza;

- ☑adottano le soluzioni organizzative che ritengono opportune affinché gli obiettivi prefissati vengano in ogni caso realizzati (es. modifica del responsabile della redazione e pubblicazione del dato nel caso il responsabile designato sia assente).

b) Figure responsabili della trasmissione dei dati.

Questa figura, che ai sensi delle Linee guida della CiVIT è "responsabile della trasmissione dei dati al soggetto responsabile della pubblicazione", in questo Ente, data la elementarità della forma organizzativa, viene individuata e concentrata nella figura del "Responsabile della redazione e pubblicazione del dato". Con questa denominazione si intendono i soggetti tenuti all'individuazione, elaborazione, aggiornamento, verifica "dell'usabilità", pubblicazione dei dati nella sezione "Amministrazione trasparente" e la loro comunicazione in modalità alternative al web, se richiesto dal Programma o da specifiche disposizioni di legge.

c) Referenti per la trasparenza e specificazione delle modalità di coordinamento del responsabile della trasparenza.

I Responsabili di area, riuniti in apposita Conferenza, svolgono il ruolo sia di referenti per la trasparenza, favorendo ed attuando le azioni previste dal programma, sia di referenti per l'attuazione e il monitoraggio del Piano anticorruzione. All'interno della Conferenza dei Responsabili di area si individuano i seguenti referenti con compiti specifici.

-Il Responsabile dell'Area Amministrativa e Contabile, al quale è assegnato un ruolo di coordinamento nella realizzazione delle varie iniziative che i singoli servizi devono approntare in materia di pubblicazione delle informazioni. Coadiuvato il Responsabile della trasparenza nella realizzazione degli obiettivi di trasparenza dell'Ente.

-Il "Responsabile della verifica dello stato di attuazione del Programma", individuato a cura del Responsabile dell'Area Amministrativa e Contabile, verifica periodicamente che gli aggiornamenti delle informazioni pubblicate siano inserite nei tempi previsti nella apposita sezione "Amministrazione trasparente". L'esito della rilevazione viene comunicato al Responsabile della trasparenza per le opportune valutazioni ed eventuale approntamento dei correttivi in caso di accertate inadempienze. Il Responsabile della rilevazione dello stato di attuazione del Programma verifica l'attualità delle informazioni ma non è responsabile del dato pubblicato, non entra nel merito delle stesse informazioni e non si sostituisce al Responsabile della redazione e della pubblicazione del dato.

-Il Responsabile dell'Area Amministrativa e Contabile assume inoltre la veste di "Responsabile dei servizi informatici", al quale compete porre in essere tutte le misure necessarie affinché il sito internet istituzionale sia conforme alle linee guida dei siti web emanate dal Dipartimento della Funzione pubblica e consenta la pubblicazione dei dati conformemente alle disposizioni vigenti nel tempo.

- Misure di monitoraggio e di vigilanza sull'attuazione degli obblighi di trasparenza a supporto dell'attività di controllo dell'adempimento da parte del responsabile della trasparenza

Nell'allegato "Amministrazione Trasparente" al PTPCT sono illustrati tutti gli obblighi di pubblicazione.

Al fine di adempiere agli obblighi di pubblicazione, il Responsabile dei sistemi informativi garantisce la disponibilità all'interno del sito istituzionale di apposita sezione, denominata "Amministrazione trasparente", organizzandola in sotto-sezioni di primo e di secondo livello così come previsto dal D. Lgs. n. 33/2013.

Data l'entità dei dati da elaborare, da aggiornare e da pubblicare (in particolare laddove la pubblicazione richieda l'elaborazione di informazioni organizzate nella forma di schede sintetiche o in tabelle da parte di tutti i servizi dell'ente) è opportuno un raccordo e confronto, attraverso lo strumento della Conferenza dei responsabili di area, per la definizione di modalità omogenee di elaborazione e di pubblicazione dei dati e delle informazioni.

Dalla analisi delle informazioni da inserire emerge un differente grado di coinvolgimento nel processo di trasparenza per le strutture dell'ente, tuttavia l'attività di pubblicazione delle informazioni nell'apposita sezione coinvolge la responsabilità di tutti i Responsabili di area, ciascuno per le proprie competenze e secondo le tipologie di atti o documenti la cui pubblicazione è obbligatoria per legge, secondo alcune specifiche di seguito indicate in forma sintetica.

1. Ogni Responsabile di area individua all'interno della propria struttura i collaboratori che materialmente sono Responsabili della redazione e della pubblicazione del dato e del loro aggiornamento nella sezione "Amministrazione trasparente" della home page del sito.

2. I nomi degli incaricati sono trasmessi al Responsabile della trasparenza e al Responsabile dell'Area Amministrativa e Contabile per l'attribuzione delle apposite credenziali per l'accesso e l'utilizzo degli strumenti di pubblicazione e per l'eventuale apposito corso di formazione.

3. Ferme restando le necessarie occasioni di confronto con il Responsabile apicale è compito dei Responsabili della redazione e della pubblicazione del dato acquisire autonomamente le informazioni mancanti ed inserirle nella sezione dedicata entro i tempi stabiliti dall'allegato "Amministrazione Trasparente" al PTPCT (sia per quanto riguarda il completamento delle informazioni che per i conseguenti aggiornamenti).

4. I Responsabili della redazione e della pubblicazione del dato devono curare la qualità della pubblicazione affinché i cittadini possano accedere in modo agevole alle informazioni e ne possano comprendere facilmente il contenuto.

- Caratteristiche delle informazioni

In particolare deve essere prestata attenzione affinché i dati siano:

- a) completi ed accurati e nel caso si tratti di documenti, devono essere pubblicati in modo esatto e senza omissioni, ad eccezione dei casi in cui tali documenti contengano dati personali di vietata o inopportuna diffusione, in applicazione del principio di pertinenza e non eccedenza dei dati stessi;
- b) comprensibili: il contenuto dei dati deve essere esplicitato in modo chiaro ed evidente. In particolare, nel caso di dati tecnici e finanziari, i dati dovranno essere elaborati in informazioni il cui significato sia chiaro ed accessibile anche da parte di cittadini e utenti privi di particolari conoscenze specialistiche;
- c) non frammentati: poiché la frammentazione dei dati impedisce, a meno di operazioni complesse e dispendiose, in termini di tempo, da parte dell'utente, di poter effettuare comparazioni o calcoli aggregati;
- d) aggiornati: per ogni dato deve essere indicata la data di pubblicazione e quella dell'ultimo aggiornamento; l'aggiornamento dei dati e delle informazioni deve essere tempestivo: la pubblicazione dei dati deve avvenire in tempi tali perché possa essere utilmente fruita dall'utente (nel caso, ad esempio della pubblicazione di bandi di concorso o di gara e, più in generale, di dati ed informazioni relativi a fasi di procedimenti in corso di svolgimento);
- e) pubblicati in formato aperto, ai sensi dell'art. 68 del Codice dell'Amministrazione digitale, di cui al D.Lgs 82/2005; in quanto gli stessi devono essere riutilizzabili senza ulteriori restrizioni diverse dall'obbligo di citare la fonte e di rispettarne l'integrità;
- f) pubblicati per un periodo di 5 anni, decorrenti dal 1° gennaio dell'anno successivo a quello da cui decorre l'obbligo di pubblicazione. Gli atti che producono i loro effetti oltre i 5 anni andranno comunque pubblicati fino a quando rimangono efficaci.

Entro le scadenze di legge e sulla base delle indicazioni fornite dalla CiVIT (ora Anac), il Nucleo di valutazione è tenuto ad attestare l'assolvimento degli obblighi di pubblicazione.

- Sistema di monitoraggio con l'individuazione dei dirigenti responsabili

Per verificare la progressiva esecuzione delle attività programmate viene attivato un sistema di monitoraggio, i cui soggetti responsabili e le correlate fasi di attuazione sono le seguenti:

- a) il Responsabile del controllo è il Responsabile della trasparenza. Nello svolgimento delle attività di monitoraggio del processo di attuazione del programma il Responsabile è coadiuvato dal Responsabile della rilevazione dello stato di attuazione del Programma e dai Responsabili di area;
- b) l'attività di monitoraggio consiste principalmente nella verifica del rispetto degli adempimenti programmati e si conclude con la predisposizione a cadenza annuale, normalmente e in assenza di circostanze che ne consiglino una maggiore frequenza, di un report riassuntivo in cui indicare gli scostamenti dal piano originario e le relative eventuali motivazioni, nonché le eventuali azioni programmate per il raggiungimento degli obiettivi; la periodicità delle rilevazioni utili ai fini della redazione del report è indicata per ciascuna tipologia di dato nell'allegato "Amministrazione Trasparente" al PTPCT;
- c) il report riassuntivo sullo stato di attuazione del Programma viene trasmesso al Responsabile della trasparenza al fine della predisposizione della relazione da inviare alla Giunta comunale, ai Responsabili apicali e al Nucleo di valutazione;
- d) il Nucleo di valutazione utilizza il report per la propria attività di verifica, per l'attestazione sull'assolvimento degli obblighi di trasparenza ed, eventualmente, per segnalare inadempimenti che danno luogo a responsabilità;
- e) gli esiti delle verifiche sono trasmessi altresì agli organi politico-amministrativi al fine dell'aggiornamento degli obiettivi strategici in materia di trasparenza e per l'elaborazione dei contenuti del Programma triennale.

Ai fini del monitoraggio s'intende ricorrere allo schema previsto nella delibera CiVIT n. 105/10, previa, se necessaria, l'adozione degli opportuni adattamenti.

- Le sanzioni

L'inadempimento degli obblighi di pubblicazione previsti dalla normativa vigente costituisce un elemento di valutazione della responsabilità apicale, eventuale causa di responsabilità per danno all'immagine dell'amministrazione ed è comunque valutato ai fini della corresponsione della retribuzione di risultato, ovvero del trattamento accessorio collegato alla performance individuale dei responsabili.

Le sanzioni applicabili sono quelle previste dalla normativa vigente ed in particolare dagli artt. 15, 22, 46 e 47 del D. Lgs 33/2013.

- Strumenti e tecniche di rilevazione dell'effettivo utilizzo dei dati da parte degli utenti della sezione "Amministrazione trasparente"

Nell'Ente è già attivo un sistema semplificato di rilevazione quantitativa degli accessi ai contenuti del sito istituzionale.

Al fine di migliorare il sistema della trasparenza l'Ente verificherà in particolare l'utilizzo della sezione "Amministrazione trasparente", da parte del cittadino, attraverso l'attivazione di un contatore che evidenzierà per le diverse sottosezioni alcuni aspetti di valutazione quali:

1. il numero di volte che una determinata pagina è stata visionata;
2. il numero di accessi ai documenti pubblicati all'interno della singola pagina.

L'esito della verifica costituirà oggetto di approfondimento e verrà inserito all'interno del report di monitoraggio.

- Misure per assicurare l'efficacia dell'istituto dell'accesso civico

Nella sezione "Amministrazione trasparente" è indicato il nome del RPCT, individuato quale soggetto al quale possono essere presentate le eventuali istanze di accesso civico ai sensi dell'art. 5 del d.lgs. n. 33/2013, come sostituito dall'art. 6 del d.lgs. n. 97/2016, nonché il recapito telefonico e la casella di posta elettronica cui inoltrare la relativa istanza.

Il RPCT, nella qualità di Segretario generale dell'Ente, è individuato anche come titolare del potere sostitutivo ex art. 2, comma 9-bis della L. 241/90.

L'Ente assicura l'adempimento di quanto previsto dal comma 1 del citato articolo 5, che con riferimento ai casi di obbligo per le pubbliche amministrazioni di pubblicare documenti, informazioni o dati comporta il diritto di chiunque di richiedere i medesimi, nei casi in cui sia stata omessa la loro pubblicazione.

L'Ente garantisce inoltre il più ampio diritto di "accesso civico generalizzato", di cui al comma 2 del medesimo articolo, che, allo scopo di favorire forme diffuse di controllo sul perseguimento delle funzioni istituzionali e sull'utilizzo delle risorse pubbliche e di promuovere la partecipazione al dibattito pubblico, offre a chiunque il diritto di accedere ai dati e ai documenti detenuti dalle pubbliche amministrazioni, ulteriori rispetto a quelli oggetto di pubblicazione obbligatoria, nel rispetto dei limiti relativi alla tutela di interessi giuridicamente rilevanti secondo quanto previsto dal d.lgs. 33/2013.

L'esercizio dei menzionati diritti non è sottoposto ad alcuna limitazione quanto alla legittimazione soggettiva del richiedente. L'istanza di accesso civico identifica i dati, le informazioni o i documenti richiesti e non richiede motivazione. L'istanza può essere trasmessa per via telematica secondo le modalità previste dal decreto legislativo 7 marzo 2005, n. 82, e successive modificazioni, ed è presentata alternativamente ad uno dei seguenti uffici:

- a) all'ufficio che detiene i dati, le informazioni o i documenti;
- b) all'Ufficio relazioni con il pubblico;
- c) ad altro ufficio indicato dall'amministrazione nella sezione "Amministrazione trasparente" del sito istituzionale (RCPT);
- d) al responsabile della prevenzione della corruzione e della trasparenza, ove l'istanza abbia a oggetto dati, informazioni o documenti oggetto di pubblicazione obbligatoria ai sensi del presente decreto.

Il rilascio di dati o documenti in formato elettronico o cartaceo è gratuito, salvo il rimborso del costo effettivamente sostenuto e documentato dall'amministrazione per la riproduzione su supporti materiali.

Fatti salvi i casi di pubblicazione obbligatoria, l'amministrazione, se individua soggetti controinteressati, è tenuta a dare comunicazione agli stessi, mediante invio di copia con raccomandata con avviso di ricevimento, o per via telematica per coloro che abbiano consentito tale forma di comunicazione. Entro dieci giorni dalla ricezione della comunicazione, i controinteressati possono presentare una motivata opposizione, anche per via telematica, alla richiesta di accesso.

A decorrere dalla comunicazione ai controinteressati, il termine per il rilascio dei dati è sospeso fino all'eventuale opposizione dei controinteressati. Decorso tale termine, la pubblica amministrazione provvede sulla richiesta, accertata la ricezione della comunicazione.

Il procedimento di accesso civico deve concludersi con provvedimento espresso e motivato nel termine di trenta giorni dalla presentazione dell'istanza con la comunicazione al richiedente e agli eventuali controinteressati. In caso di accoglimento, l'amministrazione provvede a trasmettere tempestivamente al richiedente i dati o i documenti richiesti, ovvero, nel caso in cui l'istanza riguardi dati, informazioni o documenti oggetto di pubblicazione obbligatoria, a pubblicare sul sito i dati, le informazioni o i documenti richiesti e a comunicare al richiedente l'avvenuta pubblicazione dello stesso, indicandogli il relativo collegamento ipertestuale. In caso di accoglimento della richiesta di accesso civico nonostante l'opposizione del controinteressato, salvi i casi di comprovata indifferibilità, l'amministrazione ne dà comunicazione al controinteressato e provvede a trasmettere al richiedente i dati o i documenti richiesti non prima di quindici giorni dalla ricezione della stessa comunicazione da parte del controinteressato. Il rifiuto, il differimento e la limitazione dell'accesso devono essere motivati con riferimento ai casi e ai limiti stabiliti dall'articolo 5-bis del d.lgs. n. 33/2013.

Il responsabile della prevenzione della corruzione e della trasparenza può chiedere agli uffici della relativa amministrazione informazioni sull'esito delle istanze. Nei casi di diniego totale o parziale dell'accesso o di mancata risposta entro il termine previsto, il richiedente può presentare richiesta di riesame al responsabile della prevenzione della corruzione e della trasparenza, che decide con provvedimento motivato, entro il termine di venti giorni.

Avverso la decisione dell'amministrazione competente o, in caso di richiesta di riesame, avverso quella del responsabile della prevenzione della corruzione e della trasparenza, il richiedente può proporre ricorso al Tribunale amministrativo regionale ai sensi dell'articolo 116 del Codice del processo amministrativo di cui al decreto legislativo 2 luglio 2010, n. 104.

Il richiedente può altresì presentare ricorso al difensore civico regionale, ove costituito.

Ai fini di una miglior tutela dell'esercizio di questo istituto, le funzioni relative all'accesso civico di cui all'art. 5, c. 2 del d. lgs 33/2013 possono essere delegate dal Responsabile della trasparenza ad altro dipendente.

DATI ULTERIORI

- Indicazione dei dati ulteriori, in tabelle formato aperto, che l'amministrazione si impegna a pubblicare entro la fine dell'anno e nel triennio, nel prospetto di quanto previsto dall'art. 4, c. 3, del D. lgs. n. 33/2013

L'accezione della trasparenza quale "accessibilità totale", contenuta nell'art. 1, c. 1, d. lgs 33/2013, implica che ogni amministrazione si impegni, nell'esercizio della propria discrezionalità, a pubblicare sui propri siti istituzionali dati ulteriori oltre a quelli espressamente indicati e richiesti da specifiche norme di legge.

Oltre alla mappatura dei dati e delle informazioni che l'ente deve pubblicare ai sensi di legge, al fine di incrementare il livello di trasparenza di questa Amministrazione si assicura la pubblicazione sul sito istituzionale, nella sezione "Amministrazione trasparente", laddove disponibili, delle trascrizioni dei verbali di riunione degli organi collegiali.

Allegato 6 - ELENCO DEGLI OBBLIGHI DI PUBBLICAZIONE

Denominazione sotto-sezione livello 1 (Macrofamiglie)	Denominazione sotto-sezione 2 livello (Tipologie di dati)	Riferimento normativo	Denominazione del singolo obbligo	Contenuti dell'obbligo	Aggiornamento	Aree competenti **	Note operative	
Disposizioni generali	Piano triennale per la prevenzione della corruzione e della trasparenza	Art. 10, c. 8, lett. a), d.lgs. n. 33/2013	Piano triennale per la prevenzione della corruzione e della trasparenza (PTPCT)	Piano triennale per la prevenzione della corruzione e della trasparenza e suoi allegati, le misure integrative di prevenzione della corruzione individuate ai sensi dell'articolo 1, comma 2-bis della legge n. 190 del 2012, (MOG 231) (link alla sotto-sezione Altri contenuti/Anticorruzione)	Annuale	1		
	Atti generali	Art. 12, c. 1, d.lgs. n. 33/2013	Riferimenti normativi su organizzazione e attività	Riferimenti normativi con i relativi <i>link</i> alle norme di legge statale pubblicate nella banca dati "Normattiva" che regolano l'istituzione, l'organizzazione e l'attività delle pubbliche amministrazioni	Tempestivo (ex art. 8, d.lgs. n. 33/2013)	1		
			Atti amministrativi generali	Direttive, circolari, programmi, istruzioni e ogni atto che dispone in generale sulla organizzazione, sulle funzioni, sugli obiettivi, sui procedimenti, ovvero nei quali si determina l'interpretazione di norme giuridiche che riguardano o dettano disposizioni per l'applicazione di esse	Tempestivo (ex art. 8, d.lgs. n. 33/2013)	1		
			Documenti di programmazione strategico-gestionale	Direttive ministri, documento di programmazione, obiettivi strategici in materia di prevenzione della corruzione e trasparenza	Tempestivo (ex art. 8, d.lgs. n. 33/2013)	1		
		Art. 12, c. 2, d.lgs. n. 33/2013	Statuti e leggi regionali	Estremi e testi ufficiali aggiornati degli Statuti e delle norme di legge regionali, che regolano le funzioni, l'organizzazione e lo svolgimento delle attività di competenza dell'amministrazione	Tempestivo (ex art. 8, d.lgs. n. 33/2013)	tutte		
		Art. 55, c. 2, d.lgs. n. 165/2001 Art. 12, c. 1, d.lgs. n. 33/2013	Codice disciplinare e codice di condotta	Codice disciplinare, recante l'indicazione delle infrazioni del codice disciplinare e relative sanzioni (pubblicazione on line in alternativa all'affissione in luogo accessibile a tutti - art. 7, l. n. 300/1970) Codice di condotta inteso quale codice di comportamento	Tempestivo	1		
	Oneri informativi per cittadini e imprese	Art. 12, c. 1-bis, d.lgs. n. 33/2013	Scadenario obblighi amministrativi	Scadenario con l'indicazione delle date di efficacia dei nuovi obblighi amministrativi a carico di cittadini e imprese introdotti dalle amministrazioni secondo le modalità definite con DPCM 8 novembre 2013	Tempestivo	tutte		
		Art. 34, d.lgs. n. 33/2013	Oneri informativi per cittadini e imprese	Regolamenti ministeriali o interministeriali, provvedimenti amministrativi a carattere generale adottati dalle amministrazioni dello Stato per regolare l'esercizio di poteri autorizzatori, concessori o certificatori, nonché l'accesso ai servizi pubblici ovvero la concessione di benefici con allegato elenco di tutti gli oneri informativi gravanti sui cittadini e sulle imprese introdotti o eliminati con i medesimi atti	Dati non più soggetti a pubblicazione obbligatoria ai sensi del dlgs 97/2016			
	Burocrazia zero	Art. 37, c. 3, d.l. n. 69/2013	Burocrazia zero	Casi in cui il rilascio delle autorizzazioni di competenza è sostituito da una comunicazione dell'interessato	Dati non più soggetti a pubblicazione obbligatoria ai sensi del dlgs 10/2016			
		Art. 37, c. 3-bis, d.l. n. 69/2013	Attività soggette a controllo	Elenco delle attività delle imprese soggette a controllo (ovvero per le quali le pubbliche amministrazioni competenti ritengono necessarie l'autorizzazione, la segnalazione certificata di inizio attività o la mera comunicazione)				
Titolari di incarichi politici, di amministrazione, di		Art. 13, c. 1, lett. a), d.lgs. n. 33/2013		Organi di indirizzo politico e di amministrazione e gestione, con l'indicazione delle rispettive competenze	Tempestivo (ex art. 8, d.lgs. n. 33/2013)	1		
		Art. 14, c. 1, lett. a), d.lgs. n. 33/2013	Titolari di incarichi politici di cui all'art. 14, co. 1, del dlgs n. 33/2013 (da pubblicare in tabelle)	Atto di nomina o di proclamazione, con l'indicazione della durata dell'incarico o del mandato elettivo	Tempestivo (ex art. 8, d.lgs. n. 33/2013)	1		
		Art. 14, c. 1, lett. b), d.lgs. n. 33/2013		Curriculum vitae	Tempestivo (ex art. 8, d.lgs. n. 33/2013)	1		
		Art. 14, c. 1, lett. c), d.lgs. n. 33/2013		Compensi di qualsiasi natura connessi all'assunzione della carica	Tempestivo (ex art. 8, d.lgs. n. 33/2013)	1		
		Art. 14, c. 1, lett. d), d.lgs. n. 33/2013		Importi di viaggi di servizio e missioni pagati con fondi pubblici	Tempestivo (ex art. 8, d.lgs. n. 33/2013)	1		
		Art. 14, c. 1, lett. e), d.lgs. n. 33/2013		Dati relativi all'assunzione di altre cariche, presso enti pubblici o privati, e relativi compensi a qualsiasi titolo corrisposti	Tempestivo (ex art. 8, d.lgs. n. 33/2013)	1		
		Art. 14, c. 1, lett. f), d.lgs. n. 33/2013 Art. 2, c. 1, punto 1, l. n. 441/1982		1) dichiarazione concernente diritti reali su beni immobili e su beni mobili iscritti in pubblici registri, titolarità di imprese, azioni di società, quote di partecipazione a società, esercizio di funzioni di amministratore o di sindaco di società, con l'apposizione della formula «sul mio onore affermo che la dichiarazione corrisponde al vero» [Per il soggetto, il coniuge non separato e i parenti entro il secondo grado, ove gli stessi vi consentano (NB: dando eventualmente evidenza del mancato consenso) e riferita al momento dell'assunzione dell'incarico]	Nessuno (va presentata una sola volta entro 3 mesi dalla elezione, dalla nomina o dal conferimento dell'incarico e resta pubblicata fino alla cessazione dell'incarico o del mandato).	non pertinente		
		Art. 14, c. 1, lett. f), d.lgs. n. 33/2013 Art. 2, c. 1, punto 2, l. n. 441/1982		2) copia dell'ultima dichiarazione dei redditi soggetti all'imposta sui redditi delle persone fisiche [Per il soggetto, il coniuge non separato e i parenti entro il secondo grado, ove gli stessi vi consentano (NB: dando eventualmente evidenza del mancato consenso)] (NB: è necessario limitare, con appositi accorgimenti a cura dell'interessato o della amministrazione, la pubblicazione dei dati sensibili)	Entro 3 mesi dalla elezione, dalla nomina o dal conferimento dell'incarico	non pertinente		
		Art. 14, c. 1, lett. f), d.lgs. n. 33/2013 Art. 2, c. 1, punto 3, l. n. 441/1982		3) dichiarazione concernente le spese sostenute e le obbligazioni assunte per la propaganda elettorale ovvero attestazione di essersi avvalsi esclusivamente di materiali e di mezzi propagandistici predisposti e messi a disposizione dal partito o dalla formazione politica della cui lista il soggetto ha fatto parte, con l'apposizione della formula «sul mio onore affermo che la dichiarazione corrisponde al vero» (con allegate copie delle dichiarazioni relative a finanziamenti e contributi per un importo che nell'anno superi 5.000 €)	Tempestivo (ex art. 8, d.lgs. n. 33/2013)	non pertinente		
		Art. 14, c. 1, lett. f), d.lgs. n. 33/2013 Art. 3, l. n. 441/1982		4) attestazione concernente le variazioni della situazione patrimoniale intervenute nell'anno precedente e copia della dichiarazione dei redditi [Per il soggetto, il coniuge non separato e i parenti entro il secondo grado, ove gli stessi vi consentano (NB: dando eventualmente evidenza del mancato consenso)]	Annuale	non pertinente		
		Art. 14, c. 1, lett. a), d.lgs. n. 33/2013			Atto di nomina o di proclamazione, con l'indicazione della durata dell'incarico o del mandato elettivo	Tempestivo (ex art. 8, d.lgs. n. 33/2013)	non pertinente	
		Art. 14, c. 1, lett. b), d.lgs. n. 33/2013			Curriculum vitae	Tempestivo (ex art. 8, d.lgs. n. 33/2013)	non pertinente	
		Art. 14, c. 1, lett. c), d.lgs. n. 33/2013			Compensi di qualsiasi natura connessi all'assunzione della carica	Tempestivo (ex art. 8, d.lgs. n. 33/2013)	non pertinente	
					Importi di viaggi di servizio e missioni pagati con fondi pubblici	Tempestivo (ex art. 8, d.lgs. n. 33/2013)	non pertinente	

Allegato 6 - ELENCO DEGLI OBBLIGHI DI PUBBLICAZIONE

Denominazione sotto-sezione livello 1 (Macrofamiglie)	Denominazione sotto-sezione 2 livello (Tipologie di dati)	Riferimento normativo	Denominazione del singolo obbligo	Contenuti dell'obbligo	Aggiornamento	Arece competenti **	Note operative	
Organizzazione	direzione o di governo	Art. 14, c. 1, lett. d), d.lgs. n. 33/2013	Titolari di incarichi di amministrazione, di direzione o di governo di cui all'art. 14, co. 1-bis, del dlgs n. 33/2013	Dati relativi all'assunzione di altre cariche, presso enti pubblici o privati, e relativi compensi a qualsiasi titolo corrisposti	Tempestivo (ex art. 8, d.lgs. n. 33/2013)	non pertinente		
		Art. 14, c. 1, lett. e), d.lgs. n. 33/2013		Altri eventuali incarichi con oneri a carico della finanza pubblica e indicazione dei compensi spettanti	Tempestivo (ex art. 8, d.lgs. n. 33/2013)	non pertinente		
		Art. 14, c. 1, lett. f), d.lgs. n. 33/2013 Art. 2, c. 1, punto 1, l. n. 441/1982		1) dichiarazione concernente diritti reali su beni immobili e su beni mobili iscritti in pubblici registri, titolarità di imprese, azioni di società, quote di partecipazione a società, esercizio di funzioni di amministratore o di sindaco di società, con l'apposizione della formula «sul mio onore affermo che la dichiarazione corrisponde al vero» [Per il soggetto, il coniuge non separato e i parenti entro il secondo grado, ove gli stessi vi consentano (NB: dando eventualmente evidenza del mancato consenso) e riferita al momento dell'assunzione dell'incarico]	Nessuno (va presentata una sola volta entro 3 mesi dalla elezione, dalla nomina o dal conferimento dell'incarico e resta pubblicata fino alla cessazione dell'incarico o del mandato).	non pertinente		
		Art. 14, c. 1, lett. f), d.lgs. n. 33/2013 Art. 2, c. 1, punto 2, l. n. 441/1982		2) copia dell'ultima dichiarazione dei redditi soggetti all'imposta sui redditi delle persone fisiche [Per il soggetto, il coniuge non separato e i parenti entro il secondo grado, ove gli stessi vi consentano (NB: dando eventualmente evidenza del mancato consenso)] (NB: è necessario limitare, con appositi accorgimenti a cura dell'interessato o della amministrazione, la pubblicazione dei dati sensibili)	Entro 3 mesi dalla elezione, dalla nomina o dal conferimento dell'incarico	non pertinente		
		Art. 14, c. 1, lett. f), d.lgs. n. 33/2013 Art. 2, c. 1, punto 3, l. n. 441/1982		3) dichiarazione concernente le spese sostenute e le obbligazioni assunte per la propaganda elettorale ovvero attestazione di essersi avvalsi esclusivamente di materiali e di mezzi propagandistici predisposti e messi a disposizione dal partito o dalla formazione politica della cui lista il soggetto ha fatto parte, con l'apposizione della formula «sul mio onore affermo che la dichiarazione corrisponde al vero» (con allegate copie delle dichiarazioni relative a finanziamenti e contributi per un importo che nell'anno superi 5.000 €)	Tempestivo (ex art. 8, d.lgs. n. 33/2013)	non pertinente		
		Art. 14, c. 1, lett. f), d.lgs. n. 33/2013 Art. 3, l. n. 441/1982		4) attestazione concernente le variazioni della situazione patrimoniale intervenute nell'anno precedente e copia della dichiarazione dei redditi [Per il soggetto, il coniuge non separato e i parenti entro il secondo grado, ove gli stessi vi consentano (NB: dando eventualmente evidenza del mancato consenso)]	Annuale	non pertinente		
		Art. 14, c. 1, lett. a), d.lgs. n. 33/2013		Cessati dall'incarico (documentazione da pubblicare sul sito web)	Atto di nomina, con l'indicazione della durata dell'incarico	Nessuno	1	
		Art. 14, c. 1, lett. b), d.lgs. n. 33/2013			Curriculum vitae	Nessuno	1	
		Art. 14, c. 1, lett. c), d.lgs. n. 33/2013			Compensi di qualsiasi natura connessi all'assunzione della carica	Nessuno	1	
		Art. 14, c. 1, lett. d), d.lgs. n. 33/2013			Importi di viaggi di servizio e missioni pagati con fondi pubblici	Nessuno	1	
	Art. 14, c. 1, lett. d), d.lgs. n. 33/2013	Dati relativi all'assunzione di altre cariche, presso enti pubblici o privati, e relativi compensi a qualsiasi titolo corrisposti	Nessuno		1			
	Art. 14, c. 1, lett. e), d.lgs. n. 33/2013	Altri eventuali incarichi con oneri a carico della finanza pubblica e indicazione dei compensi spettanti	Nessuno		1			
	Art. 14, c. 1, lett. f), d.lgs. n. 33/2013 Art. 2, c. 1, punto 2, l. n. 441/1982	1) copie delle dichiarazioni dei redditi riferiti al periodo dell'incarico; 2) copia della dichiarazione dei redditi successiva al termine dell'incarico o carica, entro un mese dalla scadenza del termine di legge per la presentazione della dichiarazione [Per il soggetto, il coniuge non separato e i parenti entro il secondo grado, ove gli stessi vi consentano (NB: dando eventualmente evidenza del mancato consenso)] (NB: è necessario limitare, con appositi accorgimenti a cura dell'interessato o della amministrazione, la pubblicazione dei dati sensibili)	Nessuno		non pertinente			
	Art. 14, c. 1, lett. f), d.lgs. n. 33/2013 Art. 2, c. 1, punto 3, l. n. 441/1982	3) dichiarazione concernente le spese sostenute e le obbligazioni assunte per la propaganda elettorale ovvero attestazione di essersi avvalsi esclusivamente di materiali e di mezzi propagandistici predisposti e messi a disposizione dal partito o dalla formazione politica della cui lista il soggetto ha fatto parte con riferimento al periodo dell'incarico (con allegate copie delle dichiarazioni relative a finanziamenti e contributi per un importo che nell'anno superi 5.000 €)	Nessuno		non pertinente			
	Art. 14, c. 1, lett. f), d.lgs. n. 33/2013 Art. 4, l. n. 441/1982	4) dichiarazione concernente le variazioni della situazione patrimoniale intervenute dopo l'ultima attestazione [Per il soggetto, il coniuge non separato e i parenti entro il secondo grado, ove gli stessi vi consentano (NB: dando eventualmente evidenza del mancato consenso)]	Nessuno (va presentata una sola volta entro 3 mesi dalla cessazione dell'incarico).		non pertinente			
	Sanzioni per mancata comunicazione dei dati	Art. 47, c. 1, d.lgs. n. 33/2013	Sanzioni per mancata o incompleta comunicazione dei dati da parte dei titolari di incarichi politici, di amministrazione, di direzione o di governo		Provvedimenti sanzionatori a carico del responsabile della mancata o incompleta comunicazione dei dati di cui all'articolo 14, concernenti la situazione patrimoniale complessiva del titolare dell'incarico al momento dell'assunzione della carica, la titolarità di imprese, le partecipazioni azionarie proprie nonché tutti i compensi cui dà diritto l'assunzione della carica	Tempestivo (ex art. 8, d.lgs. n. 33/2013)	1	
	Rendiconti gruppi consiliari regionali/provinciali	Art. 28, c. 1, d.lgs. n. 33/2013	Rendiconti gruppi consiliari regionali/provinciali	Rendiconti di esercizio annuale dei gruppi consiliari regionali e provinciali, con evidenza delle risorse trasferite o assegnate a ciascun gruppo, con indicazione del titolo di trasferimento e dell'impiego delle risorse utilizzate	Tempestivo (ex art. 8, d.lgs. n. 33/2013)	non pertinente		
			Atti degli organi di controllo	Atti e relazioni degli organi di controllo	Tempestivo (ex art. 8, d.lgs. n. 33/2013)	non pertinente		
	Articolazione degli uffici	Art. 13, c. 1, lett. b), d.lgs. n. 33/2013	Articolazione degli uffici	Indicazione delle competenze di ciascun ufficio, anche di livello dirigenziale non generale, i nomi dei dirigenti responsabili dei singoli uffici	Tempestivo (ex art. 8, d.lgs. n. 33/2013)	1		
		Art. 13, c. 1, lett. c), d.lgs. n. 33/2013	Organigramma (da pubblicare sotto forma di organigramma, in modo tale che a ciascun ufficio sia assegnato un link ad una pagina contenente tutte le informazioni previste dalla norma)	Illustrazione in forma semplificata, ai fini della piena accessibilità e comprensibilità dei dati, dell'organizzazione dell'amministrazione, mediante l'organigramma o analoghe rappresentazioni grafiche	Tempestivo (ex art. 8, d.lgs. n. 33/2013)	1		
Art. 13, c. 1, lett. b), d.lgs. n. 33/2013			Nomi dei dirigenti responsabili dei singoli uffici	Tempestivo (ex art. 8, d.lgs. n. 33/2013)	1			
Telefono e posta elettronica	Art. 13, c. 1, lett. d), d.lgs. n. 33/2013	Telefono e posta elettronica	Elenco completo dei numeri di telefono e delle caselle di posta elettronica istituzionali e delle caselle di posta elettronica certificata dedicate, cui il cittadino possa rivolgersi per qualsiasi richiesta inerente i compiti istituzionali	Tempestivo (ex art. 8, d.lgs. n. 33/2013)	1			
Titolari di incarichi di	Art. 15, c. 2, d.lgs. n. 33/2013	Consulenti e collaboratori	Estremi degli atti di conferimento di incarichi di collaborazione o di consulenza a soggetti esterni a qualsiasi titolo (compresi quelli affidati con contratto di collaborazione coordinata e continuativa) con indicazione dei soggetti percettori, della ragione dell'incarico e dell'ammontare erogato	Per ciascun titolare di incarico:	Tempestivo (ex art. 8, d.lgs. n. 33/2013)	tutte		
			1) curriculum vitae, redatto in conformità al vigente modello europeo		Tempestivo (ex art. 8, d.lgs. n. 33/2013)	tutte		
			2) dati relativi allo svolgimento di incarichi o alla titolarità di cariche in enti di diritto privato regolati o finanziati dalla pubblica amministrazione o allo svolgimento di attività professionali		Tempestivo (ex art. 8, d.lgs. n. 33/2013)	tutte		

Allegato 6 - ELENCO DEGLI OBBLIGHI DI PUBBLICAZIONE

Denominazione sotto-sezione livello 1 (Macrofamiglie)	Denominazione sotto-sezione 2 livello (Tipologie di dati)	Riferimento normativo	Denominazione del singolo obbligo	Contenuti dell'obbligo	Aggiornamento	Arece competenti **	Note operative			
Consulenti e collaboratori	collaborazione o consulenza	Art. 15, c. 1, lett. d), d.lgs. n. 33/2013	(da pubblicare in tabelle)	3) compensi comunque denominati, relativi al rapporto di lavoro, di consulenza o di collaborazione (compresi quelli affidati con contratto di collaborazione coordinata e continuativa), con specifica evidenza delle eventuali componenti variabili o legate alla valutazione del risultato	Tempestivo (ex art. 8, d.lgs. n. 33/2013)	tutte				
		Art. 15, c. 2, d.lgs. n. 33/2013 Art. 53, c. 14, d.lgs. n. 165/2001		Tabelle relative agli elenchi dei consulenti con indicazione di oggetto, durata e compenso dell'incarico (comunicate alla Funzione pubblica)	Tempestivo (ex art. 8, d.lgs. n. 33/2013)	1				
		Art. 53, c. 14, d.lgs. n. 165/2001		Attestazione dell'avvenuta verifica dell'insussistenza di situazioni, anche potenziali, di conflitto di interesse	Tempestivo	tutte				
Titolari di incarichi dirigenziali amministrativi di vertice		Art. 14, c. 1, lett. a) e c. 1-bis, d.lgs. n. 33/2013	Incarichi amministrativi di vertice (da pubblicare in tabelle)	Per ciascun titolare di incarico:						
				Atto di conferimento, con l'indicazione della durata dell'incarico	Tempestivo (ex art. 8, d.lgs. n. 33/2013)	1				
		Art. 14, c. 1, lett. b) e c. 1-bis, d.lgs. n. 33/2013		Curriculum vitae, redatto in conformità al vigente modello europeo	Tempestivo (ex art. 8, d.lgs. n. 33/2013)	1				
		Art. 14, c. 1, lett. c) e c. 1-bis, d.lgs. n. 33/2013		Compensi di qualsiasi natura connessi all'assunzione dell'incarico (con specifica evidenza delle eventuali componenti variabili o legate alla valutazione del risultato)	Tempestivo (ex art. 8, d.lgs. n. 33/2013)	1				
				Importi di viaggi di servizio e missioni pagati con fondi pubblici	Tempestivo (ex art. 8, d.lgs. n. 33/2013)	1				
		Art. 14, c. 1, lett. d) e c. 1-bis, d.lgs. n. 33/2013		Dati relativi all'assunzione di altre cariche, presso enti pubblici o privati, e relativi compensi a qualsiasi titolo corrisposti	Tempestivo (ex art. 8, d.lgs. n. 33/2013)	1				
		Art. 14, c. 1, lett. e) e c. 1-bis, d.lgs. n. 33/2013		Altri eventuali incarichi con oneri a carico della finanza pubblica e indicazione dei compensi spettanti	Tempestivo (ex art. 8, d.lgs. n. 33/2013)	1				
		Art. 14, c. 1, lett. f) e c. 1-bis, d.lgs. n. 33/2013 Art. 2, c. 1, punto 1, l. n. 441/1982		1) dichiarazione concernente diritti reali su beni immobili e su beni mobili iscritti in pubblici registri, titolarità di imprese, azioni di società, quote di partecipazione a società, esercizio di funzioni di amministratore o di sindaco di società, con l'apposizione della formula «sul mio onore affermo che la dichiarazione corrisponde al vero» [Per il soggetto, il coniuge non separato e i parenti entro il secondo grado, ove gli stessi vi consentano (NB: dando eventualmente evidenza del mancato consenso) e riferita al momento dell'assunzione dell'incarico]	Nessuno (va presentata una sola volta entro 3 mesi dalla elezione, dalla nomina o dal conferimento dell'incarico e resta pubblicata fino alla cessazione dell'incarico o del mandato).	non pertinente				
		Art. 14, c. 1, lett. f) e c. 1-bis, d.lgs. n. 33/2013 Art. 2, c. 1, punto 2, l. n. 441/1982		2) copia dell'ultima dichiarazione dei redditi soggetti all'imposta sui redditi delle persone fisiche [Per il soggetto, il coniuge non separato e i parenti entro il secondo grado, ove gli stessi vi consentano (NB: dando eventualmente evidenza del mancato consenso)] (NB: è necessario limitare, con appositi accorgimenti a cura dell'interessato o della amministrazione, la pubblicazione dei dati sensibili)	Entro 3 mesi della nomina o dal conferimento dell'incarico	non pertinente				
		Art. 14, c. 1, lett. f) e c. 1-bis, d.lgs. n. 33/2013 Art. 3, l. n. 441/1982		3) attestazione concernente le variazioni della situazione patrimoniale intervenute nell'anno precedente e copia della dichiarazione dei redditi [Per il soggetto, il coniuge non separato e i parenti entro il secondo grado, ove gli stessi vi consentano (NB: dando eventualmente evidenza del mancato consenso)]	Annuale	non pertinente				
		Art. 20, c. 3, d.lgs. n. 39/2013		Dichiarazione sulla insussistenza di una delle cause di inconferibilità dell'incarico	Tempestivo (art. 20, c. 1, d.lgs. n. 39/2013)	1				
		Art. 20, c. 3, d.lgs. n. 39/2013		Dichiarazione sulla insussistenza di una delle cause di incompatibilità al conferimento dell'incarico	Annuale (art. 20, c. 2, d.lgs. n. 39/2013)	1				
		Art. 14, c. 1-ter, secondo periodo, d.lgs. n. 33/2013		Ammontare complessivo degli emolumenti percepiti a carico della finanza pubblica	Annuale (non oltre il 30 marzo)	1				
					Art. 14, c. 1, lett. a) e c. 1-bis, d.lgs. n. 33/2013	Incarichi dirigenziali, a qualsiasi titolo conferiti, ivi inclusi quelli conferiti discrezionalmente dall'organo di indirizzo politico senza procedure pubbliche di selezione e titolari di posizione organizzativa con funzioni dirigenziali	Per ciascun titolare di incarico:			
							Atto di conferimento, con l'indicazione della durata dell'incarico	Tempestivo (ex art. 8, d.lgs. n. 33/2013)	1	
Art. 14, c. 1, lett. b) e c. 1-bis, d.lgs. n. 33/2013	Curriculum vitae, redatto in conformità al vigente modello europeo		Tempestivo (ex art. 8, d.lgs. n. 33/2013)		1					
Art. 14, c. 1, lett. c) e c. 1-bis, d.lgs. n. 33/2013	Compensi di qualsiasi natura connessi all'assunzione dell'incarico (con specifica evidenza delle eventuali componenti variabili o legate alla valutazione del risultato)		Tempestivo (ex art. 8, d.lgs. n. 33/2013)		1					
	Importi di viaggi di servizio e missioni pagati con fondi pubblici		Tempestivo (ex art. 8, d.lgs. n. 33/2013)		1					
Art. 14, c. 1, lett. d) e c. 1-bis, d.lgs. n. 33/2013	Dati relativi all'assunzione di altre cariche, presso enti pubblici o privati, e relativi compensi a qualsiasi titolo corrisposti		Tempestivo (ex art. 8, d.lgs. n. 33/2013)		1					
Art. 14, c. 1, lett. e) e c. 1-bis, d.lgs. n. 33/2013	Altri eventuali incarichi con oneri a carico della finanza pubblica e indicazione dei compensi spettanti		Tempestivo (ex art. 8, d.lgs. n. 33/2013)		1					

Allegato 6 - ELENCO DEGLI OBBLIGHI DI PUBBLICAZIONE

Denominazione sotto-sezione livello 1 (Macrofamiglie)	Denominazione sotto-sezione 2 livello (Tipologie di dati)	Riferimento normativo	Denominazione del singolo obbligo	Contenuti dell'obbligo	Aggiornamento	Aree competenti **	Note operative
Personale	Titolari di incarichi dirigenziali (dirigenti non generali)	Art. 14, c. 1, lett. f) e c. 1-bis, d.lgs. n. 33/2013 Art. 2, c. 1, punto 1, l. n. 441/1982	(da pubblicare in tabelle che distinguano le seguenti situazioni: dirigenti, dirigenti individuati discrezionalmente, titolari di posizione organizzativa con funzioni dirigenziali)	1) dichiarazione concernente diritti reali su beni immobili e su beni mobili iscritti in pubblici registri, titolarità di imprese, azioni di società, quote di partecipazione a società, esercizio di funzioni di amministratore o di sindaco di società, con l'apposizione della formula «sul mio onore affermo che la dichiarazione corrisponde al vero» [Per il soggetto, il coniuge non separato e i parenti entro il secondo grado, ove gli stessi vi consentano (NB: dando eventualmente evidenza del mancato consenso) e riferita al momento dell'assunzione dell'incarico]	Nessuno (va presentata una sola volta entro 3 mesi dalla elezione, dalla nomina o dal conferimento dell'incarico e resta pubblicata fino alla cessazione dell'incarico o del mandato).	non pertinente	
		Art. 14, c. 1, lett. f) e c. 1-bis, d.lgs. n. 33/2013 Art. 2, c. 1, punto 2, l. n. 441/1982		2) copia dell'ultima dichiarazione dei redditi soggetti all'imposta sui redditi delle persone fisiche [Per il soggetto, il coniuge non separato e i parenti entro il secondo grado, ove gli stessi vi consentano (NB: dando eventualmente evidenza del mancato consenso)] (NB: è necessario limitare, con appositi accorgimenti a cura dell'interessato o della amministrazione, la pubblicazione dei dati sensibili)	Entro 3 mesi della nomina o dal conferimento dell'incarico	non pertinente	
		Art. 14, c. 1, lett. f) e c. 1-bis, d.lgs. n. 33/2013 Art. 3, l. n. 441/1982		3) attestazione concernente le variazioni della situazione patrimoniale intervenute nell'anno precedente e copia della dichiarazione dei redditi [Per il soggetto, il coniuge non separato e i parenti entro il secondo grado, ove gli stessi vi consentano (NB: dando eventualmente evidenza del mancato consenso)]	Annuale	non pertinente	
		Art. 20, c. 3, d.lgs. n. 39/2013		Dichiarazione sulla insussistenza di una delle cause di inconferibilità dell'incarico	Tempestivo (art. 20, c. 1, d.lgs. n. 39/2013)	1	
		Art. 20, c. 3, d.lgs. n. 39/2013		Dichiarazione sulla insussistenza di una delle cause di incompatibilità al conferimento dell'incarico	Annuale (art. 20, c. 2, d.lgs. n. 39/2013)	1	
		Art. 14, c. 1-ter, secondo periodo, d.lgs. n. 33/2013		Ammontare complessivo degli emolumenti percepiti a carico della finanza pubblica	Annuale (non oltre il 30 marzo)	1	
		Art. 15, c. 5, d.lgs. n. 33/2013	Elenco posizioni dirigenziali discrezionali	Elenco delle posizioni dirigenziali, integrato dai relativi titoli e curricula, attribuite a persone, anche esterne alle pubbliche amministrazioni, individuate discrezionalmente dall'organo di indirizzo politico senza procedure pubbliche di selezione	Dati non più soggetti a pubblicazione obbligatoria ai sensi del dlgs 97/2016		
		Art. 19, c. 1-bis, d.lgs. n. 165/2001	Posti di funzione disponibili	Numero e tipologia dei posti di funzione che si rendono disponibili nella dotazione organica e relativi criteri di scelta	Tempestivo	1	
	Art. 1, c. 7, d.p.r. n. 108/2004	Ruolo dirigenti	Ruolo dei dirigenti	Annuale	1		
	Dirigenti cessati	Art. 14, c. 1, lett. a), d.lgs. n. 33/2013	Dirigenti cessati dal rapporto di lavoro (documentazione da pubblicare sul sito web)	Atto di nomina o di proclamazione, con l'indicazione della durata dell'incarico o del mandato elettivo	Nessuno	1	
		Art. 14, c. 1, lett. b), d.lgs. n. 33/2013		Curriculum vitae	Nessuno	1	
		Art. 14, c. 1, lett. c), d.lgs. n. 33/2013		Compensi di qualsiasi natura connessi all'assunzione della carica	Nessuno	1	
		Art. 14, c. 1, lett. d), d.lgs. n. 33/2013		Importi di viaggi di servizio e missioni pagati con fondi pubblici	Nessuno	1	
		Art. 14, c. 1, lett. e), d.lgs. n. 33/2013		Dati relativi all'assunzione di altre cariche, presso enti pubblici o privati, e relativi compensi a qualsiasi titolo corrisposti	Nessuno	1	
		Art. 14, c. 1, lett. f), d.lgs. n. 33/2013 Art. 2, c. 1, punto 2, l. n. 441/1982		Altri eventuali incarichi con oneri a carico della finanza pubblica e indicazione dei compensi spettanti	Nessuno	1	
Art. 14, c. 1, lett. f), d.lgs. n. 33/2013 Art. 4, l. n. 441/1982		1) copie delle dichiarazioni dei redditi riferiti al periodo dell'incarico; 2) copia della dichiarazione dei redditi successiva al termine dell'incarico o carica, entro un mese dalla scadenza del termine di legge per la presentazione della dichiarazione [Per il soggetto, il coniuge non separato e i parenti entro il secondo grado, ove gli stessi vi consentano (NB: dando eventualmente evidenza del mancato consenso)] (NB: è necessario limitare, con appositi accorgimenti a cura dell'interessato o della amministrazione, la pubblicazione dei dati sensibili)		Nessuno (va presentata una sola volta entro 3 mesi dalla cessazione dell'incarico).	non pertinente		
Sanzioni per mancata comunicazione dei dati	Art. 47, c. 1, d.lgs. n. 33/2013	Sanzioni per mancata o incompleta comunicazione dei dati da parte dei titolari di incarichi dirigenziali	Provvedimenti sanzionatori a carico del responsabile della mancata o incompleta comunicazione dei dati di cui all'articolo 14, concernenti la situazione patrimoniale complessiva del titolare dell'incarico al momento dell'assunzione della carica, la titolarità di imprese, le partecipazioni azionarie proprie nonché tutti i compensi cui dà diritto l'assunzione della carica	Tempestivo (ex art. 8, d.lgs. n. 33/2013)	1		
Posizioni organizzative	Art. 14, c. 1-quinquies, d.lgs. n. 33/2013	Posizioni organizzative	Curricula dei titolari di posizioni organizzative redatti in conformità al vigente modello europeo	Tempestivo (ex art. 8, d.lgs. n. 33/2013)	1		
Dotazione organica	Art. 16, c. 1, d.lgs. n. 33/2013	Conto annuale del personale	Conto annuale del personale e relative spese sostenute, nell'ambito del quale sono rappresentati i dati relativi alla dotazione organica e al personale effettivamente in servizio e al relativo costo, con l'indicazione della distribuzione tra le diverse qualifiche e aree professionali, con particolare riguardo al personale assegnato agli uffici di diretta collaborazione con gli organi di indirizzo politico	Annuale (art. 16, c. 1, d.lgs. n. 33/2013)	1		
	Art. 16, c. 2, d.lgs. n. 33/2013	Costo personale tempo indeterminato	Costo complessivo del personale a tempo indeterminato in servizio, articolato per aree professionali, con particolare riguardo al personale assegnato agli uffici di diretta collaborazione con gli organi di indirizzo politico	Annuale (art. 16, c. 2, d.lgs. n. 33/2013)	1		
Personale non a tempo indeterminato	Art. 17, c. 1, d.lgs. n. 33/2013	Personale non a tempo indeterminato (da pubblicare in tabelle)	Personale con rapporto di lavoro non a tempo indeterminato, ivi compreso il personale assegnato agli uffici di diretta collaborazione con gli organi di indirizzo politico	Annuale (art. 17, c. 1, d.lgs. n. 33/2013)	1		
	Art. 17, c. 2, d.lgs. n. 33/2013	Costo del personale non a tempo indeterminato (da pubblicare in tabelle)	Costo complessivo del personale con rapporto di lavoro non a tempo indeterminato, con particolare riguardo al personale assegnato agli uffici di diretta collaborazione con gli organi di indirizzo politico	Trimestrale (art. 17, c. 2, d.lgs. n. 33/2013)	1		
Tassi di assenza	Art. 16, c. 3, d.lgs. n. 33/2013	Tassi di assenza trimestrali (da pubblicare in tabelle)	Tassi di assenza del personale distinti per uffici di livello dirigenziale	Trimestrale (art. 16, c. 3, d.lgs. n. 33/2013)	1		
Incarichi conferiti e autorizzati ai dipendenti (dirigenti e non dirigenti)	Art. 18, d.lgs. n. 33/2013 Art. 53, c. 14, d.lgs. n. 165/2001	Incarichi conferiti e autorizzati ai dipendenti (dirigenti e non dirigenti) (da pubblicare in tabelle)	Elenco degli incarichi conferiti o autorizzati a ciascun dipendente (dirigente e non dirigente), con l'indicazione dell'oggetto, della durata e del compenso spettante per ogni incarico	Tempestivo (ex art. 8, d.lgs. n. 33/2013)	1		
Contrattazione collettiva	Art. 21, c. 1, d.lgs. n. 33/2013 Art. 47, c. 8, d.lgs. n. 165/2001	Contrattazione collettiva	Riferimenti necessari per la consultazione dei contratti e accordi collettivi nazionali ed eventuali interpretazioni autentiche	Tempestivo (ex art. 8, d.lgs. n. 33/2013)	1		

Allegato 6 - ELENCO DEGLI OBBLIGHI DI PUBBLICAZIONE

Denominazione sotto-sezione livello 1 (Macrofamiglie)	Denominazione sotto-sezione 2 livello (Tipologie di dati)	Riferimento normativo	Denominazione del singolo obbligo	Contenuti dell'obbligo	Aggiornamento	Aree competenti **	Note operative	
	Contrattazione integrativa	Art. 21, c. 2, d.lgs. n. 33/2013	Contratti integrativi	Contratti integrativi stipulati, con la relazione tecnico-finanziaria e quella illustrativa, certificate dagli organi di controllo (collegio dei revisori dei conti, collegio sindacale, uffici centrali di bilancio o analoghi organi previsti dai rispettivi ordinamenti)	Tempestivo (ex art. 8, d.lgs. n. 33/2013)	1		
		Art. 21, c. 2, d.lgs. n. 33/2013 Art. 55, c. 4, d.lgs. n. 150/2009	Costi contratti integrativi	Specifiche informazioni sui costi della contrattazione integrativa, certificate dagli organi di controllo interno, trasmesse al Ministero dell'Economia e delle finanze, che predispone, allo scopo, uno specifico modello di rilevazione, d'intesa con la Corte dei conti e con la Presidenza del Consiglio dei Ministri - Dipartimento della funzione pubblica	Annuale (art. 55, c. 4, d.lgs. n. 150/2009)	1		
	OIV	Art. 10, c. 8, lett. c), d.lgs. n. 33/2013	OIV (da pubblicare in tabelle)	Nominativi		Tempestivo (ex art. 8, d.lgs. n. 33/2013)	1	
		Art. 10, c. 8, lett. c), d.lgs. n. 33/2013 Par. 14.2, delib. CiVIT n. 12/2013		Curricula		Tempestivo (ex art. 8, d.lgs. n. 33/2013)	1	
			Compensi		Tempestivo (ex art. 8, d.lgs. n. 33/2013)	1		
Bandi di concorso		Art. 19, d.lgs. n. 33/2013	Bandi di concorso (da pubblicare in tabelle)	Bandi di concorso per il reclutamento, a qualsiasi titolo, di personale presso l'amministrazione nonché i criteri di valutazione della Commissione e le tracce delle prove scritte	Tempestivo (ex art. 8, d.lgs. n. 33/2013)	tutte		
Performance	Sistema di misurazione e valutazione della Performance	Par. 1, delib. CiVIT n. 104/2010	Sistema di misurazione e valutazione della Performance	Sistema di misurazione e valutazione della Performance (art. 7, d.lgs. n. 150/2009)	Tempestivo	1		
	Piano della Performance	Art. 10, c. 8, lett. b), d.lgs. n. 33/2013	Piano della Performance/Piano esecutivo di gestione	Piano della Performance (art. 10, d.lgs. 150/2009) Piano esecutivo di gestione (per gli enti locali) (art. 169, c. 3-bis, d.lgs. n. 267/2000)	Tempestivo (ex art. 8, d.lgs. n. 33/2013)	1		
	Relazione sulla Performance		Relazione sulla Performance	Relazione sulla Performance (art. 10, d.lgs. 150/2009)	Tempestivo (ex art. 8, d.lgs. n. 33/2013)	1		
	Ammontare complessivo dei premi	Art. 20, c. 1, d.lgs. n. 33/2013	(da pubblicare in tabelle)	Ammontare complessivo dei premi	Ammontare complessivo dei premi collegati alla performance stanziati	Tempestivo (ex art. 8, d.lgs. n. 33/2013)	1	
					Ammontare dei premi effettivamente distribuiti	Tempestivo (ex art. 8, d.lgs. n. 33/2013)	1	
	Dati relativi ai premi	Art. 20, c. 2, d.lgs. n. 33/2013	(da pubblicare in tabelle)		Criteri definiti nei sistemi di misurazione e valutazione della performance per l'assegnazione del trattamento accessorio	Tempestivo (ex art. 8, d.lgs. n. 33/2013)	1	
					Distribuzione del trattamento accessorio, in forma aggregata, al fine di dare conto del livello di selettività utilizzato nella distribuzione dei premi e degli incentivi	Tempestivo (ex art. 8, d.lgs. n. 33/2013)	1	
				Grado di differenziazione dell'utilizzo della premialità sia per i dirigenti sia per i dipendenti	Tempestivo (ex art. 8, d.lgs. n. 33/2013)	1		
Benessere organizzativo	Art. 20, c. 3, d.lgs. n. 33/2013	Benessere organizzativo	Livelli di benessere organizzativo	Dati non più soggetti a pubblicazione obbligatoria ai sensi del d.lgs. 97/2016				
	Enti pubblici vigilati	Art. 22, c. 1, lett. a), d.lgs. n. 33/2013 Art. 22, c. 2, d.lgs. n. 33/2013 Art. 20, c. 3, d.lgs. n. 39/2013 Art. 20, c. 3, d.lgs. n. 39/2013 Art. 22, c. 3, d.lgs. n. 33/2013	Enti pubblici vigilati (da pubblicare in tabelle)	Elenco degli enti pubblici, comunque denominati, istituiti, vigilati e finanziati dall'amministrazione ovvero per i quali l'amministrazione abbia il potere di nomina degli amministratori dell'ente, con l'indicazione delle funzioni attribuite e delle attività svolte in favore dell'amministrazione o delle attività di servizio pubblico affidate	Annuale (art. 22, c. 1, d.lgs. n. 33/2013)	1		
				Per ciascuno degli enti:				
				1) ragione sociale	Annuale (art. 22, c. 1, d.lgs. n. 33/2013)	1		
				2) misura dell'eventuale partecipazione dell'amministrazione	Annuale (art. 22, c. 1, d.lgs. n. 33/2013)	1		
				3) durata dell'impegno	Annuale (art. 22, c. 1, d.lgs. n. 33/2013)	1		
				4) onere complessivo a qualsiasi titolo gravante per l'anno sul bilancio dell'amministrazione	Annuale (art. 22, c. 1, d.lgs. n. 33/2013)	1		
				5) numero dei rappresentanti dell'amministrazione negli organi di governo e trattamento economico complessivo a ciascuno di essi spettante (con l'esclusione dei rimborsi per vitto e alloggio)	Annuale (art. 22, c. 1, d.lgs. n. 33/2013)	1		
				6) risultati di bilancio degli ultimi tre esercizi finanziari	Annuale (art. 22, c. 1, d.lgs. n. 33/2013)	1		
				7) incarichi di amministratore dell'ente e relativo trattamento economico complessivo (con l'esclusione dei rimborsi per vitto e alloggio)	Annuale (art. 22, c. 1, d.lgs. n. 33/2013)	1		
				Dichiarazione sulla insussistenza di una delle cause di inconferibilità dell'incarico (link al sito dell'ente)	Tempestivo (art. 20, c. 1, d.lgs. n. 39/2013)	1		
Dichiarazione sulla insussistenza di una delle cause di incompatibilità al conferimento dell'incarico (link al sito dell'ente)	Annuale (art. 20, c. 2, d.lgs. n. 39/2013)	1						
Collegamento con i siti istituzionali degli enti pubblici vigilati	Annuale (art. 22, c. 1, d.lgs. n. 33/2013)	1						
		Art. 22, c. 1, lett. b), d.lgs. n. 33/2013		Elenco delle società di cui l'amministrazione detiene direttamente quote di partecipazione anche minoritaria, con l'indicazione dell'entità, delle funzioni attribuite e delle attività svolte in favore dell'amministrazione o delle attività di servizio pubblico affidate, ad esclusione delle società, partecipate da amministrazioni pubbliche, con azioni quotate in mercati regolamentati italiani o di altri paesi dell'Unione europea, e loro controllate. (art. 22, c. 6, d.lgs. n. 33/2013)	Annuale (art. 22, c. 1, d.lgs. n. 33/2013)	1		
				Per ciascuna delle società:	Annuale (art. 22, c. 1, d.lgs. n. 33/2013)			
				1) ragione sociale	Annuale (art. 22, c. 1, d.lgs. n. 33/2013)	1		

Allegato 6 - ELENCO DEGLI OBBLIGHI DI PUBBLICAZIONE

Denominazione sotto-sezione livello 1 (Macrofamiglie)	Denominazione sotto-sezione 2 livello (Tipologie di dati)	Riferimento normativo	Denominazione del singolo obbligo	Contenuti dell'obbligo	Aggiornamento	Aree competenti **	Note operative
Enti controllati	Società partecipate	Art. 22, c. 2, d.lgs. n. 33/2013	Dati società partecipate (da pubblicare in tabelle)	2) misura dell'eventuale partecipazione dell'amministrazione	Annuale (art. 22, c. 1, d.lgs. n. 33/2013)	1	
				3) durata dell'impegno	Annuale (art. 22, c. 1, d.lgs. n. 33/2013)	1	
				4) onere complessivo a qualsiasi titolo gravante per l'anno sul bilancio dell'amministrazione	Annuale (art. 22, c. 1, d.lgs. n. 33/2013)	1	
				5) numero dei rappresentanti dell'amministrazione negli organi di governo e trattamento economico complessivo a ciascuno di essi spettante	Annuale (art. 22, c. 1, d.lgs. n. 33/2013)	1	
				6) risultati di bilancio degli ultimi tre esercizi finanziari	Annuale (art. 22, c. 1, d.lgs. n. 33/2013)	1	
				7) incarichi di amministratore della società e relativo trattamento economico complessivo	Annuale (art. 22, c. 1, d.lgs. n. 33/2013)	1	
				Dichiarazione sulla insussistenza di una delle cause di inconferibilità dell'incarico (link al sito dell'ente)	Tempestivo (art. 20, c. 1, d.lgs. n. 39/2013)	1	
		Dichiarazione sulla insussistenza di una delle cause di incompatibilità al conferimento dell'incarico (link al sito dell'ente)	Annuale (art. 20, c. 2, d.lgs. n. 39/2013)	1			
		Collegamento con i siti istituzionali delle società partecipate	Annuale (art. 22, c. 1, d.lgs. n. 33/2013)	1			
		Provvedimenti	Art. 22, c. 1, lett. d-bis, d.lgs. n. 33/2013	Provvedimenti in materia di costituzione di società a partecipazione pubblica, acquisto di partecipazioni in società già costituite, gestione delle partecipazioni pubbliche, alienazione di partecipazioni sociali, quotazione di società a controllo pubblico in mercati regolamentati e razionalizzazione periodica delle partecipazioni pubbliche, previsti dal decreto legislativo adottato ai sensi dell'articolo 18 della legge 7 agosto 2015, n. 124 (art. 20 d.lgs. 175/2016)	Provvedimenti con cui le amministrazioni pubbliche socie fissano obiettivi specifici, annuali e pluriennali, sul complesso delle spese di funzionamento, ivi comprese quelle per il personale, delle società controllate	Tempestivo (ex art. 8, d.lgs. n. 33/2013)	1
	Provvedimenti con cui le società a controllo pubblico garantiscono il concreto perseguimento degli obiettivi specifici, annuali e pluriennali, sul complesso delle spese di funzionamento				Tempestivo (ex art. 8, d.lgs. n. 33/2013)	1	
	Enti di diritto privato controllati	Art. 22, c. 1, lett. c), d.lgs. n. 33/2013	Enti di diritto privato controllati (da pubblicare in tabelle)	Elenco degli enti di diritto privato, comunque denominati, in controllo dell'amministrazione, con l'indicazione delle funzioni attribuite e delle attività svolte in favore dell'amministrazione o delle attività di servizio pubblico affidate	Annuale (art. 22, c. 1, d.lgs. n. 33/2013)	1	
				Per ciascuno degli enti:			
				1) ragione sociale	Annuale (art. 22, c. 1, d.lgs. n. 33/2013)	1	
				2) misura dell'eventuale partecipazione dell'amministrazione	Annuale (art. 22, c. 1, d.lgs. n. 33/2013)	1	
				3) durata dell'impegno	Annuale (art. 22, c. 1, d.lgs. n. 33/2013)	1	
				4) onere complessivo a qualsiasi titolo gravante per l'anno sul bilancio dell'amministrazione	Annuale (art. 22, c. 1, d.lgs. n. 33/2013)	1	
				5) numero dei rappresentanti dell'amministrazione negli organi di governo e trattamento economico complessivo a ciascuno di essi spettante	Annuale (art. 22, c. 1, d.lgs. n. 33/2013)	1	
				6) risultati di bilancio degli ultimi tre esercizi finanziari	Annuale (art. 22, c. 1, d.lgs. n. 33/2013)	1	
7) incarichi di amministratore dell'ente e relativo trattamento economico complessivo				Annuale (art. 22, c. 1, d.lgs. n. 33/2013)	1		
Dichiarazione sulla insussistenza di una delle cause di inconferibilità dell'incarico (link al sito dell'ente)				Tempestivo (art. 20, c. 1, d.lgs. n. 39/2013)	1		
Dichiarazione sulla insussistenza di una delle cause di incompatibilità al conferimento dell'incarico (link al sito dell'ente)	Annuale (art. 20, c. 2, d.lgs. n. 39/2013)	1					
Collegamento con i siti istituzionali degli enti di diritto privato controllati	Annuale (art. 22, c. 1, d.lgs. n. 33/2013)	1					
Rappresentazione grafica	Art. 22, c. 1, lett. d), d.lgs. n. 33/2013	Rappresentazione grafica	Una o più rappresentazioni grafiche che evidenziano i rapporti tra l'amministrazione e gli enti pubblici vigilati, le società partecipate, gli enti di diritto privato controllati	Annuale (art. 22, c. 1, d.lgs. n. 33/2013)	1		
Dati aggregati attività amministrativa	Art. 24, c. 1, d.lgs. n. 33/2013	Dati aggregati attività amministrativa	Dati relativi alla attività amministrativa, in forma aggregata, per settori di attività, per competenza degli organi e degli uffici, per tipologia di procedimenti	Dati non più soggetti a pubblicazione obbligatoria ai sensi del dlgs 97/2016			
			Per ciascuna tipologia di procedimento:				
	Art. 35, c. 1, lett. a), d.lgs. n. 33/2013		1) breve descrizione del procedimento con indicazione di tutti i riferimenti normativi utili	Tempestivo (ex art. 8, d.lgs. n. 33/2013)	tutte		
	Art. 35, c. 1, lett. b), d.lgs. n. 33/2013		2) unità organizzative responsabili dell'istruttoria	Tempestivo (ex art. 8, d.lgs. n. 33/2013)	tutte		
	Art. 35, c. 1, lett. c), d.lgs. n. 33/2013		3) l'ufficio del procedimento, unitamente ai recapiti telefonici e alla casella di posta elettronica istituzionale	Tempestivo (ex art. 8, d.lgs. n. 33/2013)	tutte		
	Art. 35, c. 1, lett. c), d.lgs. n. 33/2013		4) ove diverso, l'ufficio competente all'adozione del provvedimento finale, con l'indicazione del nome del responsabile dell'ufficio unitamente ai rispettivi recapiti telefonici e alla casella di posta elettronica istituzionale	Tempestivo (ex art. 8, d.lgs. n. 33/2013)	tutte		
	Art. 35, c. 1, lett. e), d.lgs. n. 33/2013		5) modalità con le quali gli interessati possono ottenere le informazioni relative ai procedimenti in corso che li riguardano	Tempestivo (ex art. 8, d.lgs. n. 33/2013)	tutte		
	Art. 35, c. 1, lett. f), d.lgs. n. 33/2013		6) termine fissato in sede di disciplina normativa del procedimento per la conclusione con l'adozione di un provvedimento espresso e ogni altro termine procedimentale rilevante	Tempestivo (ex art. 8, d.lgs. n. 33/2013)	tutte		

Allegato 6 - ELENCO DEGLI OBBLIGHI DI PUBBLICAZIONE

Denominazione sotto-sezione livello 1 (Macrofamiglie)	Denominazione sotto-sezione 2 livello (Tipologie di dati)	Riferimento normativo	Denominazione del singolo obbligo	Contenuti dell'obbligo	Aggiornamento	Aree competenti **	Note operative
Attività e procedimenti	Tipologie di procedimento	Art. 35, c. 1, lett. g), d.lgs. n. 33/2013	Tipologie di procedimento (da pubblicare in tabelle)	7) procedimenti per i quali il provvedimento dell'amministrazione può essere sostituito da una dichiarazione dell'interessato ovvero il procedimento può concludersi con il silenzio-assenso dell'amministrazione	Tempestivo (ex art. 8, d.lgs. n. 33/2013)	tutte	
		Art. 35, c. 1, lett. h), d.lgs. n. 33/2013		8) strumenti di tutela amministrativa e giurisdizionale, riconosciuti dalla legge in favore dell'interessato, nel corso del procedimento nei confronti del provvedimento finale ovvero nei casi di adozione del provvedimento oltre il termine predeterminato per la sua conclusione e i modi per attivarli	Tempestivo (ex art. 8, d.lgs. n. 33/2013)	tutte	
		Art. 35, c. 1, lett. i), d.lgs. n. 33/2013		9) <i>link</i> di accesso al servizio on line, ove sia già disponibile in rete, o tempi previsti per la sua attivazione	Tempestivo (ex art. 8, d.lgs. n. 33/2013)	tutte	
		Art. 35, c. 1, lett. l), d.lgs. n. 33/2013		10) modalità per l'effettuazione dei pagamenti eventualmente necessari, con i codici IBAN identificativi del conto di pagamento, ovvero di imputazione del versamento in Tesoreria, tramite i quali i soggetti versanti possono effettuare i pagamenti mediante bonifico bancario o postale, ovvero gli identificativi del conto corrente postale sul quale i soggetti versanti possono effettuare i pagamenti mediante bollettino postale, nonché i codici identificativi del pagamento da indicare obbligatoriamente per il versamento	Tempestivo (ex art. 8, d.lgs. n. 33/2013)	tutte	
		Art. 35, c. 1, lett. m), d.lgs. n. 33/2013		11) nome del soggetto a cui è attribuito, in caso di inerzia, il potere sostitutivo, nonché modalità per attivare tale potere, con indicazione dei recapiti telefonici e delle caselle di posta elettronica istituzionale	Tempestivo (ex art. 8, d.lgs. n. 33/2013)	tutte	
		Art. 35, c. 1, lett. d), d.lgs. n. 33/2013		Per i procedimenti ad istanza di parte: 1) atti e documenti da allegare all'istanza e modulistica necessaria, compresi i fac-simile per le autocertificazioni	Tempestivo (ex art. 8, d.lgs. n. 33/2013)	tutte	
	Art. 35, c. 1, lett. d), d.lgs. n. 33/2013 e Art. 1, c. 29, l. 190/2012	2) uffici ai quali rivolgersi per informazioni, orari e modalità di accesso con indicazione degli indirizzi, recapiti telefonici e caselle di posta elettronica istituzionale a cui presentare le istanze	Tempestivo (ex art. 8, d.lgs. n. 33/2013)	tutte			
Monitoraggio tempi procedurali	Art. 24, c. 2, d.lgs. n. 33/2013 Art. 1, c. 28, l. n. 190/2012	Monitoraggio tempi procedurali	Risultati del monitoraggio periodico concernente il rispetto dei tempi procedurali	Dati non più soggetti a pubblicazione obbligatoria ai sensi del d.lgs. 97/2016			
Dichiarazioni sostitutive e acquisizione d'ufficio dei dati	Art. 35, c. 3, d.lgs. n. 33/2013	Recapiti dell'ufficio responsabile	Recapiti telefonici e casella di posta elettronica istituzionale dell'ufficio responsabile per le attività volte a gestire, garantire e verificare la trasmissione dei dati o l'accesso diretto degli stessi da parte delle amministrazioni procedenti all'acquisizione d'ufficio dei dati e allo svolgimento dei controlli sulle dichiarazioni sostitutive	Tempestivo (ex art. 8, d.lgs. n. 33/2013)	tutte		
Provvedimenti	Provvedimenti organi indirizzo politico	Art. 23, c. 1, d.lgs. n. 33/2013 /Art. 1, co. 16 della l. n. 190/2012	Provvedimenti organi indirizzo politico	Elenco dei provvedimenti, con particolare riferimento ai provvedimenti finali dei procedimenti di: scelta del contraente per l'affidamento di lavori, forniture e servizi, anche con riferimento alla modalità di selezione prescelta (<i>link</i> alla sotto-sezione "bandi di gara e contratti"); accordi stipulati dall'amministrazione con soggetti privati o con altre amministrazioni pubbliche.	Semestrale (art. 23, c. 1, d.lgs. n. 33/2013)	1	
	Provvedimenti organi indirizzo politico	Art. 23, c. 1, d.lgs. n. 33/2013 /Art. 1, co. 16 della l. n. 190/2012	Provvedimenti organi indirizzo politico	Elenco dei provvedimenti, con particolare riferimento ai provvedimenti finali dei procedimenti di: autorizzazione o concessione; concorsi e prove selettive per l'assunzione del personale e progressioni di carriera.	Dati non più soggetti a pubblicazione obbligatoria ai sensi del d.lgs. 97/2016		
	Provvedimenti dirigenti amministrativi	Art. 23, c. 1, d.lgs. n. 33/2013 /Art. 1, co. 16 della l. n. 190/2012	Provvedimenti dirigenti amministrativi	Elenco dei provvedimenti, con particolare riferimento ai provvedimenti finali dei procedimenti di: scelta del contraente per l'affidamento di lavori, forniture e servizi, anche con riferimento alla modalità di selezione prescelta (<i>link</i> alla sotto-sezione "bandi di gara e contratti"); accordi stipulati dall'amministrazione con soggetti privati o con altre amministrazioni pubbliche.	Semestrale (art. 23, c. 1, d.lgs. n. 33/2013)	tutte	
	Provvedimenti dirigenti amministrativi	Art. 23, c. 1, d.lgs. n. 33/2013 /Art. 1, co. 16 della l. n. 190/2012	Provvedimenti dirigenti amministrativi	Elenco dei provvedimenti, con particolare riferimento ai provvedimenti finali dei procedimenti di: autorizzazione o concessione; concorsi e prove selettive per l'assunzione del personale e progressioni di carriera.	Dati non più soggetti a pubblicazione obbligatoria ai sensi del d.lgs. 97/2016		
Controlli sulle imprese		Art. 25, c. 1, lett. a), d.lgs. n. 33/2013	Tipologie di controllo	Elenco delle tipologie di controllo a cui sono assoggettate le imprese in ragione della dimensione e del settore di attività, con l'indicazione per ciascuna di esse dei criteri e delle relative modalità di svolgimento	Dati non più soggetti a pubblicazione obbligatoria ai sensi del d.lgs. 97/2016		
		Art. 25, c. 1, lett. b), d.lgs. n. 33/2013	Obblighi e adempimenti	Elenco degli obblighi e degli adempimenti oggetto delle attività di controllo che le imprese sono tenute a rispettare per ottemperare alle disposizioni normative			
	Informazioni sulle singole procedure in formato tabellare	Art. 4 delib. Anac n. 39/2016	Dati previsti dall'articolo 1, comma 32, della legge 6 novembre 2012, n. 190 Informazioni sulle singole procedure (da pubblicare secondo le "Specifiche tecniche per la pubblicazione dei dati ai sensi dell'art. 1, comma 32, della Legge n. 190/2012", adottate secondo quanto indicato nella delib. Anac 39/2016)	Codice Identificativo Gara (CIG)	Tempestivo	tutte	
		Art. 1, c. 32, l. n. 190/2012 Art. 37, c. 1, lett. a) d.lgs. n. 33/2013 Art. 4 delib. Anac n. 39/2016		Struttura proponente, Oggetto del bando, Procedura di scelta del contraente, Elenco degli operatori invitati a presentare offerte/Numero di offerenti che hanno partecipato al procedimento, Aggiudicatario, Importo di aggiudicazione, Tempi di completamento dell'opera servizio o fornitura, Importo delle somme liquidate	Tempestivo	tutte	
		Art. 1, c. 32, l. n. 190/2012 Art. 37, c. 1, lett. a) d.lgs. n. 33/2013 Art. 4 delib. Anac n. 39/2016		Tabelle riassuntive rese liberamente scaricabili in un formato digitale standard aperto con informazioni sui contratti relative all'anno precedente (nello specifico: Codice Identificativo Gara (CIG), struttura proponente, oggetto del bando, procedura di scelta del contraente, elenco degli operatori invitati a presentare offerte/numero di offerenti che hanno partecipato al procedimento, aggiudicatario, importo di aggiudicazione, tempi di completamento dell'opera servizio o fornitura, importo delle somme liquidate)	Annuale (art. 1, c. 32, l. n. 190/2012)	tutte	
	Art. 37, c. 1, lett. b) d.lgs. n. 33/2013 Art. 21, c. 7, e 29, c. 1, d.lgs. n. 50/2016	Atti relativi alla programmazione di lavori, opere, servizi e forniture	Programma biennale degli acquisti di beni e servizi, programma triennale dei lavori pubblici e relativi aggiornamenti annuali	Tempestivo	1, 2		
			Per ciascuna procedura:				

Allegato 6 - ELENCO DEGLI OBBLIGHI DI PUBBLICAZIONE

Denominazione sotto-sezione livello 1 (Macrofamiglie)	Denominazione sotto-sezione 2 livello (Tipologie di dati)	Riferimento normativo	Denominazione del singolo obbligo	Contenuti dell'obbligo	Aggiornamento	Aree competenti **	Note operative	
Bandi di gara e contratti	Atti delle amministrazioni aggiudicatrici e degli enti aggiudicatori distintamente per ogni procedura	Art. 37, c. 1, lett. b) d.lgs. n. 33/2013 e art. 29, c. 1, d.lgs. n. 50/2016	Atti relativi alle procedure per l'affidamento di appalti pubblici di servizi, forniture, lavori e opere, di concorsi pubblici di progettazione, di concorsi di idee e di concessioni. Compresi quelli tra enti nell'ambito del settore pubblico di cui all'art. 5 del dlgs n. 50/2016	Avvisi di preinformazione - Avvisi di preinformazione (art. 70, c. 1, 2 e 3, dlgs n. 50/2016); Bandi ed avvisi di preinformazioni (art. 141, dlgs n. 50/2016)	Tempestivo	tutte		
		Art. 37, c. 1, lett. b) d.lgs. n. 33/2013 e art. 29, c. 1, d.lgs. n. 50/2016		Delibera a contrarre o atto equivalente (per tutte le procedure)	Tempestivo	tutte		
		Art. 37, c. 1, lett. b) d.lgs. n. 33/2013 e art. 29, c. 1, d.lgs. n. 50/2016		Avvisi e bandi - Avviso (art. 19, c. 1, dlgs n. 50/2016); Avviso di indagini di mercato (art. 36, c. 7, dlgs n. 50/2016 e Linee guida ANAC); Avviso di formazione elenco operatori economici e pubblicazione elenco (art. 36, c. 7, dlgs n. 50/2016 e Linee guida ANAC); Bandi ed avvisi (art. 36, c. 9, dlgs n. 50/2016); Bandi ed avvisi (art. 73, c. 1, e 4, dlgs n. 50/2016); Bandi ed avvisi (art. 127, c. 1, dlgs n. 50/2016); Avviso periodico indicativo (art. 127, c. 2, dlgs n. 50/2016); Avviso relativo all'esito della procedura; Pubblicazione a livello nazionale di bandi e avvisi; Bando di concorso (art. 153, c. 1, dlgs n. 50/2016); Avviso di aggiudicazione (art. 153, c. 2, dlgs n. 50/2016); Bando di concessione, invito a presentare offerta, documenti di gara (art. 171, c. 1 e 5, dlgs n. 50/2016); Avviso in merito alla modifica dell'ordine di importanza dei criteri, Bando di concessione (art. 173, c. 3, dlgs n. 50/2016); Bando di gara (art. 183, c. 2, dlgs n. 50/2016); Avviso costituzione del privilegio (art. 186, c. 3, dlgs n. 50/2016); Bando di gara (art. 188, c. 3, dlgs n. 50/2016)	Tempestivo	tutte		
		Art. 37, c. 1, lett. b) d.lgs. n. 33/2013 e art. 29, c. 1, d.lgs. n. 50/2016		Avviso sui risultati della procedura di affidamento - Avviso sui risultati della procedura di affidamento con indicazione dei soggetti invitati (art. 36, c. 2, dlgs n. 50/2016); Bando di concorso e avviso sui risultati del concorso (art. 141, dlgs n. 50/2016); Avvisi relativi l'esito della procedura, possono essere raggruppati su base trimestrale (art. 142, c. 3, dlgs n. 50/2016); Elenchi dei verbali delle commissioni di gara	Tempestivo	tutte		
		Art. 37, c. 1, lett. b) d.lgs. n. 33/2013 e art. 29, c. 1, d.lgs. n. 50/2016		Avvisi sistema di qualificazione - Avviso sull'esistenza di un sistema di qualificazione, di cui all'Allegato XIV, parte II, lettera H; Bandi, avviso periodico indicativo; avviso sull'esistenza di un sistema di qualificazione; Avviso di aggiudicazione (art. 140, c. 1, 3 e 4, dlgs n. 50/2016)	Tempestivo	tutte		
		Art. 37, c. 1, lett. b) d.lgs. n. 33/2013 e art. 29, c. 1, d.lgs. n. 50/2016		Affidamenti Gli atti relativi agli affidamenti diretti di lavori, servizi e forniture di somma urgenza e di protezione civile, con specifica dell'affidatario, delle modalità della scelta e delle motivazioni che non hanno consentito il ricorso alle procedure ordinarie (art. 163, c. 10, dlgs n. 50/2016); tutti gli atti connessi agli affidamenti in house in formato open data di appalti pubblici e contratti di concessione tra enti (art. 192 c. 3, dlgs n. 50/2016)	Tempestivo	tutte		
		Art. 37, c. 1, lett. b) d.lgs. n. 33/2013 e art. 29, c. 1, d.lgs. n. 50/2016		Informazioni ulteriori - Contributi e resoconti degli incontri con portatori di interessi unitamente ai progetti di fattibilità di grandi opere e ai documenti predisposti dalla stazione appaltante (art. 22, c. 1, dlgs n. 50/2016); Informazioni ulteriori, complementari o aggiuntive rispetto a quelle previste dal Codice; Elenco ufficiali operatori economici (art. 90, c. 10, dlgs n. 50/2016)	Tempestivo	tutte		
		Art. 37, c. 1, lett. b) d.lgs. n. 33/2013 e art. 29, c. 1, d.lgs. n. 50/2016		Provvedimento che determina le esclusioni dalla procedura di affidamento e le ammissioni all'esito delle valutazioni dei requisiti soggettivi, economico-finanziari e tecnico-professionali.	Provvedimenti di esclusione e di ammissione (entro 2 giorni dalla loro adozione)	Tempestivo	tutte	
		Art. 37, c. 1, lett. b) d.lgs. n. 33/2013 e art. 29, c. 1, d.lgs. n. 50/2016		Composizione della commissione giudicatrice e i curricula dei suoi componenti.	Composizione della commissione giudicatrice e i curricula dei suoi componenti.	Tempestivo	tutte	
		Art. 1, co. 505, l. 208/2015 disposizione speciale rispetto all'art. 21 del d.lgs. 50/2016)		Contratti	Testo integrale di tutti i contratti di acquisto di beni e di servizi di importo unitario stimato superiore a 1 milione di euro in esecuzione del programma biennale e suoi aggiornamenti	Tempestivo	tutte	
Art. 37, c. 1, lett. b) d.lgs. n. 33/2013 e art. 29, c. 1, d.lgs. n. 50/2016	Resoconti della gestione finanziaria dei contratti al termine della loro esecuzione	Resoconti della gestione finanziaria dei contratti al termine della loro esecuzione	Tempestivo	tutte				
Sovvenzioni, contributi, sussidi, vantaggi economici	Criteria e modalità	Art. 26, c. 1, d.lgs. n. 33/2013	Criteria e modalità	Atti con i quali sono determinati i criteri e le modalità cui le amministrazioni devono attenersi per la concessione di sovvenzioni, contributi, sussidi ed ausili finanziari e l'attribuzione di vantaggi economici di qualunque genere a persone ed enti pubblici e privati	Tempestivo (ex art. 8, d.lgs. n. 33/2013)	1		
	Atti di concessione	Art. 26, c. 2, d.lgs. n. 33/2013	Atti di concessione (da pubblicare in tabelle creando un collegamento con la pagina nella quale sono riportati i dati dei relativi provvedimenti finali) (NB: è fatto divieto di diffusione di dati da cui sia possibile ricavare informazioni)	Atti di concessione di sovvenzioni, contributi, sussidi ed ausili finanziari alle imprese e comunque di vantaggi economici di qualunque genere a persone ed enti pubblici e privati di importo superiore a mille euro	Tempestivo (art. 26, c. 3, d.lgs. n. 33/2013)	tutte		
		Art. 27, c. 1, lett. a), d.lgs. n. 33/2013		Per ciascun atto: 1) nome dell'impresa o dell'ente e i rispettivi dati fiscali o il nome di altro soggetto beneficiario	Tempestivo (art. 26, c. 3, d.lgs. n. 33/2013)	tutte		
		Art. 27, c. 1, lett. b), d.lgs. n. 33/2013		2) importo del vantaggio economico corrisposto	Tempestivo (art. 26, c. 3, d.lgs. n. 33/2013)	tutte		
		Art. 27, c. 1, lett. c), d.lgs. n. 33/2013		3) norma o titolo a base dell'attribuzione	Tempestivo (art. 26, c. 3, d.lgs. n. 33/2013)	tutte		
		Art. 27, c. 1, lett. d), d.lgs. n. 33/2013		4) ufficio e funzionario o dirigente responsabile del relativo procedimento amministrativo	Tempestivo (art. 26, c. 3, d.lgs. n. 33/2013)	tutte		

Allegato 6 - ELENCO DEGLI OBBLIGHI DI PUBBLICAZIONE

Denominazione sotto-sezione livello 1 (Macrofamiglie)	Denominazione sotto-sezione 2 livello (Tipologie di dati)	Riferimento normativo	Denominazione del singolo obbligo	Contenuti dell'obbligo	Aggiornamento	Aree competenti **	Note operative	
		Art. 27, c. 1, lett. e), d.lgs. n. 33/2013	La cui sia possibile ricavare informazioni relative allo stato di salute e alla situazione di disagio economico-sociale degli interessati, come previsto dall'art. 26, c. 4, del d.lgs. n. 33/2013)	5) modalità seguita per l'individuazione del beneficiario	Tempestivo (art. 26, c. 3, d.lgs. n. 33/2013)	tutte		
		Art. 27, c. 1, lett. f), d.lgs. n. 33/2013		6) link al progetto selezionato	Tempestivo (art. 26, c. 3, d.lgs. n. 33/2013)	tutte		
		Art. 27, c. 1, lett. f), d.lgs. n. 33/2013		7) link al curriculum vitae del soggetto incaricato	Tempestivo (art. 26, c. 3, d.lgs. n. 33/2013)	tutte		
		Art. 27, c. 2, d.lgs. n. 33/2013		Elenco (in formato tabellare aperto) dei soggetti beneficiari degli atti di concessione di sovvenzioni, contributi, sussidi ed ausili finanziari alle imprese e di attribuzione di vantaggi economici di qualunque genere a persone ed enti pubblici e privati di importo superiore a mille euro	Annuale (art. 27, c. 2, d.lgs. n. 33/2013)	tutte	soppresso l'albo dei beneficiari art. 1 dpr 118/2000	
Bilanci	Bilancio preventivo e consuntivo	Art. 29, c. 1, d.lgs. n. 33/2013 Art. 5, c. 1, d.p.c.m. 26 aprile 2011	Bilancio preventivo	Documenti e allegati del bilancio preventivo, nonché dati relativi al bilancio di previsione di ciascun anno in forma sintetica, aggregata e semplificata, anche con il ricorso a rappresentazioni grafiche	Tempestivo (ex art. 8, d.lgs. n. 33/2013)	1		
		Art. 29, c. 1-bis, d.lgs. n. 33/2013 e d.p.c.m. 29 aprile 2016		Dati relativi alle entrate e alla spesa dei bilanci preventivi in formato tabellare aperto in modo da consentire l'esportazione, il trattamento e il riutilizzo.	Tempestivo (ex art. 8, d.lgs. n. 33/2013)	1		
		Bilancio consuntivo	Art. 29, c. 1, d.lgs. n. 33/2013 Art. 5, c. 1, d.p.c.m. 26 aprile 2011	Bilancio consuntivo	Documenti e allegati del bilancio consuntivo, nonché dati relativi al bilancio consuntivo di ciascun anno in forma sintetica, aggregata e semplificata, anche con il ricorso a rappresentazioni grafiche	Tempestivo (ex art. 8, d.lgs. n. 33/2013)	1	
			Art. 29, c. 1-bis, d.lgs. n. 33/2013 e d.p.c.m. 29 aprile 2016		Dati relativi alle entrate e alla spesa dei bilanci consuntivi in formato tabellare aperto in modo da consentire l'esportazione, il trattamento e il riutilizzo.	Tempestivo (ex art. 8, d.lgs. n. 33/2013)	1	
		Piano degli indicatori e dei risultati attesi di bilancio	Art. 29, c. 2, d.lgs. n. 33/2013 - Art. 19 e 22 del dlgs n. 91/2011 - Art. 18-bis del dlgs n. 118/2011	Piano degli indicatori e dei risultati attesi di bilancio	Piano degli indicatori e risultati attesi di bilancio, con l'integrazione delle risultanze osservate in termini di raggiungimento dei risultati attesi e le motivazioni degli eventuali scostamenti e gli aggiornamenti in corrispondenza di ogni nuovo esercizio di bilancio, sia tramite la specificazione di nuovi obiettivi e indicatori, sia attraverso l'aggiornamento dei valori obiettivo e la soppressione di obiettivi già raggiunti oppure oggetto di ripianificazione	Tempestivo (ex art. 8, d.lgs. n. 33/2013)	1	
Beni immobili e gestione patrimonio	Patrimonio immobiliare	Art. 30, d.lgs. n. 33/2013	Patrimonio immobiliare	Informazioni identificative degli immobili posseduti e detenuti	Tempestivo (ex art. 8, d.lgs. n. 33/2013)	2		
	Canoni di locazione o affitto	Art. 30, d.lgs. n. 33/2013	Canoni di locazione o affitto	Canoni di locazione o di affitto versati o percepiti	Tempestivo (ex art. 8, d.lgs. n. 33/2013)	2		
Controlli e rilievi sull'amministrazione	Organismi indipendenti di valutazione, nuclei di valutazione o altri organismi con funzioni analoghe	Art. 31, d.lgs. n. 33/2013	Atti degli Organismi indipendenti di valutazione, nuclei di valutazione o altri organismi con funzioni analoghe	Attestazione dell'OIV o di altra struttura analoga nell'assolvimento degli obblighi di pubblicazione	Annuale e in relazione a delibere A.N.A.C.	1		
				Documento dell'OIV di validazione della Relazione sulla Performance (art. 14, c. 4, lett. c), d.lgs. n. 150/2009)	Tempestivo	1		
				Relazione dell'OIV sul funzionamento complessivo del Sistema di valutazione, trasparenza e integrità dei controlli interni (art. 14, c. 4, lett. a), d.lgs. n. 150/2009)	Tempestivo	1		
				Altri atti degli organismi indipendenti di valutazione, nuclei di valutazione o altri organismi con funzioni analoghe, procedendo all'indicazione in forma anonima dei dati personali eventualmente presenti	Tempestivo (ex art. 8, d.lgs. n. 33/2013)	1		
	Organi di revisione amministrativa e contabile		Relazioni degli organi di revisione amministrativa e contabile	Relazioni degli organi di revisione amministrativa e contabile al bilancio di previsione o budget, alle relative variazioni e al conto consuntivo o bilancio di esercizio	Tempestivo (ex art. 8, d.lgs. n. 33/2013)	1		
Corte dei conti		Rilievi Corte dei conti	Tutti i rilievi della Corte dei conti ancorchè non recepiti riguardanti l'organizzazione e l'attività delle amministrazioni stesse e dei loro uffici	Tempestivo (ex art. 8, d.lgs. n. 33/2013)	1			
Servizi erogati	Carta dei servizi e standard di qualità	Art. 32, c. 1, d.lgs. n. 33/2013	Carta dei servizi e standard di qualità	Carta dei servizi o documento contenente gli standard di qualità dei servizi pubblici	Tempestivo (ex art. 8, d.lgs. n. 33/2013)	tutte		
	Class action	Art. 1, c. 2, d.lgs. n. 198/2009 Art. 4, c. 2, d.lgs. n. 198/2009 Art. 4, c. 6, d.lgs. n. 198/2009	Class action	Notizia del ricorso in giudizio proposto dai titolari di interessi giuridicamente rilevanti ed omogenei nei confronti delle amministrazioni e dei concessionari di servizio pubblico al fine di ripristinare il corretto svolgimento della funzione o la corretta erogazione di un servizio	Tempestivo	tutte		
				Sentenza di definizione del giudizio	Tempestivo	tutte		
				Misure adottate in ottemperanza alla sentenza	Tempestivo	tutte		
	Costi contabilizzati	Art. 32, c. 2, lett. a), d.lgs. n. 33/2013 Art. 10, c. 5, d.lgs. n. 33/2013	Costi contabilizzati (da pubblicare in tabelle)	Costi contabilizzati dei servizi erogati agli utenti, sia finali che intermedi e il relativo andamento nel tempo	Annuale (art. 10, c. 5, d.lgs. n. 33/2013)	1		
Liste di attesa	Art. 41, c. 6, d.lgs. n. 33/2013	Liste di attesa (obbligo di pubblicazione a carico di enti, aziende e strutture pubbliche e private che erogano prestazioni per conto del servizio sanitario) (da pubblicare in tabelle)	Criteri di formazione delle liste di attesa, tempi di attesa previsti e tempi medi effettivi di attesa per ciascuna tipologia di prestazione erogata	Tempestivo (ex art. 8, d.lgs. n. 33/2013)	non pertinente			

Allegato 6 - ELENCO DEGLI OBBLIGHI DI PUBBLICAZIONE

Denominazione sotto-sezione livello 1 (Macrofamiglie)	Denominazione sotto-sezione 2 livello (Tipologie di dati)	Riferimento normativo	Denominazione del singolo obbligo	Contenuti dell'obbligo	Aggiornamento	Aree competenti **	Note operative	
	Servizi in rete	Art. 7 co. 3 d.lgs. 82/2005 modificato dall'art. 8 co. 1 del d.lgs. 179/16	Risultati delle indagini sulla soddisfazione da parte degli utenti rispetto alla qualità dei servizi in rete e statistiche di utilizzo dei servizi in rete	Risultati delle rilevazioni sulla soddisfazione da parte degli utenti rispetto alla qualità dei servizi in rete resi all'utente, anche in termini di fruibilità, accessibilità e tempestività, statistiche di utilizzo dei servizi in rete.	Tempestivo	tutte		
	Dati sui pagamenti	Art. 4-bis, c. 2, d.lgs n. 33/2013	Dati sui pagamenti (da pubblicare in tabelle)	Dati sui propri pagamenti in relazione alla tipologia di spesa sostenuta, all'ambito temporale di riferimento e ai beneficiari	Trimestrale (in fase di prima attuazione semestrale)	1		
	Dati sui pagamenti del servizio sanitario nazionale	Art. 41, c. 1-bis, d.lgs. n. 33/2013	Dati sui pagamenti in forma sintetica e aggregata (da pubblicare in tabelle)	Dati relativi a tutte le spese e a tutti i pagamenti effettuati, distinti per tipologia di lavoro, bene o servizio in relazione alla tipologia di spesa sostenuta, all'ambito temporale di riferimento e ai beneficiari	Trimestrale (in fase di prima attuazione semestrale)	non pertinente		
	Indicatore di tempestività dei pagamenti	Art. 33, d.lgs. n. 33/2013	Indicatore di tempestività dei pagamenti	Indicatore dei tempi medi di pagamento relativi agli acquisti di beni, servizi, prestazioni professionali e forniture (indicatore annuale di tempestività dei pagamenti)	Indicatore annuale di tempestività dei pagamenti	Annuale (art. 33, c. 1, d.lgs. n. 33/2013)	1	
			Indicatore trimestrale di tempestività dei pagamenti	Indicatore trimestrale di tempestività dei pagamenti	Indicatore trimestrale di tempestività dei pagamenti	Trimestrale (art. 33, c. 1, d.lgs. n. 33/2013)	1	
	Ammontare complessivo dei debiti	Ammontare complessivo dei debiti	Ammontare complessivo dei debiti e il numero delle imprese creditrici	Annuale (art. 33, c. 1, d.lgs. n. 33/2013)	1			
IBAN e pagamenti informatici	Art. 36, d.lgs. n. 33/2013 Art. 5, c. 1, d.lgs. n. 82/2005	IBAN e pagamenti informatici	Nelle richieste di pagamento: i codici IBAN identificativi del conto di pagamento, ovvero di imputazione del versamento in Tesoreria, tramite i quali i soggetti versanti possono effettuare i pagamenti mediante bonifico bancario o postale, ovvero gli identificativi del conto corrente postale sul quale i soggetti versanti possono effettuare i pagamenti mediante bollettino postale, nonché i codici identificativi del pagamento da indicare obbligatoriamente per il versamento	Tempestivo (ex art. 8, d.lgs. n. 33/2013)	1			
Opere pubbliche	Nuclei di valutazione e verifica degli investimenti pubblici	Art. 38, c. 1, d.lgs. n. 33/2013	Informazioni relative ai nuclei di valutazione e verifica degli investimenti pubblici (art. 1, l. n. 144/1999)	Informazioni relative ai nuclei di valutazione e verifica degli investimenti pubblici, incluse le funzioni e i compiti specifici ad essi attribuiti, le procedure e i criteri di individuazione dei componenti e i loro nominativi (obbligo previsto per le amministrazioni centrali e regionali)	Tempestivo (ex art. 8, d.lgs. n. 33/2013)	2, ove pertinente		
	Atti di programmazione delle opere pubbliche	Art. 38, c. 2 e 2 bis d.lgs. n. 33/2013 Art. 21 co.7 d.lgs. n. 50/2016 Art. 29 d.lgs. n. 50/2016	Atti di programmazione delle opere pubbliche	Atti di programmazione delle opere pubbliche (<i>link</i> alla sotto-sezione "bandi di gara e contratti"). A titolo esemplificativo: - Programma triennale dei lavori pubblici, nonché i relativi aggiornamenti annuali, ai sensi art. 21 d.lgs. n. 50/2016 - Documento pluriennale di pianificazione ai sensi dell'art. 2 del d.lgs. n. 228/2011, (per i Ministeri)	Tempestivo (art.8, c. 1, d.lgs. n. 33/2013)	2		
	Tempi costi e indicatori di realizzazione delle opere pubbliche	Art. 38, c. 2, d.lgs. n. 33/2013 Art. 38, c. 2, d.lgs. n. 33/2013	Tempi, costi unitari e indicatori di realizzazione delle opere pubbliche in corso o completate.	Informazioni relative ai tempi e agli indicatori di realizzazione delle opere pubbliche in corso o completate	Informazioni relative ai tempi e agli indicatori di realizzazione delle opere pubbliche in corso o completate	Tempestivo (art. 38, c. 1, d.lgs. n. 33/2013)	2	
(da pubblicare in tabelle, sulla base dello schema tipo redatto dal Ministero dell'economia e della finanza d'intesa con l'Autorità nazionale anticorruzione)			Informazioni relative ai costi unitari di realizzazione delle opere pubbliche in corso o completate	Informazioni relative ai costi unitari di realizzazione delle opere pubbliche in corso o completate	Tempestivo (art. 38, c. 1, d.lgs. n. 33/2013)	2		
Pianificazione e governo del territorio		Art. 39, c. 1, lett. a), d.lgs. n. 33/2013	Pianificazione e governo del territorio	Atti di governo del territorio quali, tra gli altri, piani territoriali, piani di coordinamento, piani paesistici, strumenti urbanistici, generali e di attuazione, nonché le loro varianti	Tempestivo (art. 39, c. 1, d.lgs. n. 33/2013)	2		
		Art. 39, c. 2, d.lgs. n. 33/2013	(da pubblicare in tabelle)	Documentazione relativa a ciascun procedimento di presentazione e approvazione delle proposte di trasformazione urbanistica di iniziativa privata o pubblica in variante allo strumento urbanistico generale comunque denominato vigente nonché delle proposte di trasformazione urbanistica di iniziativa privata o pubblica in attuazione dello strumento urbanistico generale vigente che comportino premialità edificatorie a fronte dell'impegno dei privati alla realizzazione di opere di urbanizzazione extra oneri o della cessione di aree o volumetrie per finalità di pubblico interesse	Tempestivo (ex art. 8, d.lgs. n. 33/2013)	2		
Informazioni ambientali		Art. 40, c. 2, d.lgs. n. 33/2013	Informazioni ambientali	Informazioni ambientali che le amministrazioni detengono ai fini delle proprie attività istituzionali:	Tempestivo (ex art. 8, d.lgs. n. 33/2013)	2		
			Stato dell'ambiente	1) Stato degli elementi dell'ambiente, quali l'aria, l'atmosfera, l'acqua, il suolo, il territorio, i siti naturali, compresi gli igrotopi, le zone costiere e marine, la diversità biologica ed i suoi elementi costitutivi, compresi gli organismi geneticamente modificati, e, inoltre, le interazioni tra questi elementi	Tempestivo (ex art. 8, d.lgs. n. 33/2013)	2, ove pertinente		
			Fattori inquinanti	2) Fattori quali le sostanze, l'energia, il rumore, le radiazioni od i rifiuti, anche quelli radioattivi, le emissioni, gli scarichi ed altri rilasci nell'ambiente, che incidono o possono incidere sugli elementi dell'ambiente	Tempestivo (ex art. 8, d.lgs. n. 33/2013)	2, ove pertinente		
			Misure incidenti sull'ambiente e relative analisi di impatto	3) Misure, anche amministrative, quali le politiche, le disposizioni legislative, i piani, i programmi, gli accordi ambientali e ogni altro atto, anche di natura amministrativa, nonché le attività che incidono o possono incidere sugli elementi e sui fattori dell'ambiente ed analisi costi-benefici ed altre analisi ed ipotesi economiche usate nell'ambito delle stesse	Tempestivo (ex art. 8, d.lgs. n. 33/2013)	2, ove pertinente		
			Misure a protezione dell'ambiente e relative analisi di impatto	4) Misure o attività finalizzate a proteggere i suddetti elementi ed analisi costi-benefici ed altre analisi ed ipotesi economiche usate nell'ambito delle stesse	Tempestivo (ex art. 8, d.lgs. n. 33/2013)	2, ove pertinente		
			Relazioni sull'attuazione della legislazione	5) Relazioni sull'attuazione della legislazione ambientale	Tempestivo (ex art. 8, d.lgs. n. 33/2013)	2, ove pertinente		
			Stato della salute e della sicurezza umana	6) Stato della salute e della sicurezza umana, compresa la contaminazione della catena alimentare, le condizioni della vita umana, il paesaggio, i siti e gli edifici d'interesse culturale, per quanto influenzabili dallo stato degli elementi dell'ambiente, attraverso tali elementi, da qualsiasi fattore	Tempestivo (ex art. 8, d.lgs. n. 33/2013)	2, ove pertinente		
Relazione sullo stato dell'ambiente del Ministero dell'Ambiente e della tutela del territorio	Relazione sullo stato dell'ambiente redatta dal Ministero dell'Ambiente e della tutela del territorio	Tempestivo (ex art. 8, d.lgs. n. 33/2013)	non pertinente					
Strutture sanitarie		Art. 41, c. 4,	Strutture sanitarie private accreditate	Elenco delle strutture sanitarie private accreditate	Annuale (art. 41, c. 4, d.lgs. n. 33/2013)	non pertinente		

Allegato 6 - ELENCO DEGLI OBBLIGHI DI PUBBLICAZIONE							
Denominazione sotto-sezione livello 1 (Macrofamiglie)	Denominazione sotto-sezione 2 livello (Tipologie di dati)	Riferimento normativo	Denominazione del singolo obbligo	Contenuti dell'obbligo	Aggiornamento	Aree competenti **	Note operative
private accreditate		d.lgs. n. 33/2013	(da pubblicare in tabelle)	Accordi intercorsi con le strutture private accreditate	Annuale (art. 41, c. 4, d.lgs. n. 33/2013)	non pertinente	
Interventi straordinari e di emergenza		Art. 42, c. 1, lett. a), d.lgs. n. 33/2013	Interventi straordinari e di emergenza (da pubblicare in tabelle)	Provvedimenti adottati concernenti gli interventi straordinari e di emergenza che comportano deroghe alla legislazione vigente, con l'indicazione espressa delle norme di legge eventualmente derogate e dei motivi della deroga, nonché con l'indicazione di eventuali atti amministrativi o giurisdizionali intervenuti	Tempestivo (ex art. 8, d.lgs. n. 33/2013)	tutte	
		Art. 42, c. 1, lett. b), d.lgs. n. 33/2013		Termini temporali eventualmente fissati per l'esercizio dei poteri di adozione dei provvedimenti straordinari	Tempestivo (ex art. 8, d.lgs. n. 33/2013)	tutte	
		Art. 42, c. 1, lett. c), d.lgs. n. 33/2013		Costo previsto degli interventi e costo effettivo sostenuto dall'amministrazione	Tempestivo (ex art. 8, d.lgs. n. 33/2013)	tutte	
Altri contenuti	Prevenzione della Corruzione	Art. 10, c. 8, lett. a), d.lgs. n. 33/2013	Piano triennale per la prevenzione della corruzione e della trasparenza	Piano triennale per la prevenzione della corruzione e della trasparenza e suoi allegati, le misure integrative di prevenzione della corruzione individuate ai sensi dell'articolo 1, comma 2-bis della legge n. 190 del 2012, (MOG 231)	Annuale	1	
		Art. 1, c. 8, l. n. 190/2012, Art. 43, c. 1, d.lgs. n. 33/2013	Responsabile della prevenzione della corruzione e della trasparenza	Responsabile della prevenzione della corruzione e della trasparenza	Tempestivo	1	
			Regolamenti per la prevenzione e la repressione della corruzione e dell'illegalità	Regolamenti per la prevenzione e la repressione della corruzione e dell'illegalità (laddove adottati)	Tempestivo	1	
		Art. 1, c. 14, l. n. 190/2012	Relazione del responsabile della prevenzione della corruzione e della trasparenza	Relazione del responsabile della prevenzione della corruzione recante i risultati dell'attività svolta (entro il 15 dicembre di ogni anno)	Annuale (ex art. 1, c. 14, L. n. 190/2012)	1	
		Art. 1, c. 3, l. n. 190/2012	Provvedimenti adottati dall'A.N.A.C. ed atti di adeguamento a tali provvedimenti	Provvedimenti adottati dall'A.N.A.C. ed atti di adeguamento a tali provvedimenti in materia di vigilanza e controllo nell'anticorruzione	Tempestivo	1	
		Art. 18, c. 5, d.lgs. n. 39/2013	Atti di accertamento delle violazioni	Atti di accertamento delle violazioni delle disposizioni di cui al d.lgs. n. 39/2013	Tempestivo	1	
Altri contenuti	Accesso civico	Art. 5, c. 1, d.lgs. n. 33/2013 / Art. 2, c. 9-bis, l. 241/90	Accesso civico "semplice" concernente dati, documenti e informazioni soggetti a pubblicazione obbligatoria	Nome del Responsabile della prevenzione della corruzione e della trasparenza cui è presentata la richiesta di accesso civico, nonché modalità per l'esercizio di tale diritto, con indicazione dei recapiti telefonici e delle caselle di posta elettronica istituzionale e nome del titolare del potere sostitutivo, attivabile nei casi di ritardo o mancata risposta, con indicazione dei recapiti telefonici e delle caselle di posta elettronica istituzionale	Tempestivo	1	
		Art. 5, c. 2, d.lgs. n. 33/2013	Accesso civico "generalizzato" concernente dati e documenti ulteriori	Nomi Uffici competenti cui è presentata la richiesta di accesso civico, nonché modalità per l'esercizio di tale diritto, con indicazione dei recapiti telefonici e delle caselle di posta elettronica istituzionale	Tempestivo	1	
		Linee guida Anac FOIA (del. 1309/2016)	Registro degli accessi	Elenco delle richieste di accesso (atti, civico e generalizzato) con indicazione dell'oggetto e della data della richiesta nonché del relativo esito con la data della decisione	Semestrale	tutte	
Altri contenuti	Accessibilità e Catalogo dei dati, metadati e banche dati	Art. 53, c. 1 bis, d.lgs. 82/2005 modificato dall'art. 43 del d.lgs. 179/16	Catalogo dei dati, metadati e delle banche dati	Catalogo dei dati, dei metadati definitivi e delle relative banche dati in possesso delle amministrazioni, da pubblicare anche tramite link al Repertorio nazionale dei dati territoriali (www.rndt.gov.it), al catalogo dei dati della PA e delle banche dati www.dat.gov.it e http://basidati.agid.gov.it/catalogo gestiti da AGID	Tempestivo	1	
		Art. 53, c. 1, bis, d.lgs. 82/2005	Regolamenti	Regolamenti che disciplinano l'esercizio della facoltà di accesso telematico e il riutilizzo dei dati, fatti salvi i dati presenti in Anagrafe tributaria	Annuale	1	
		Art. 9, c. 7, d.l. n. 179/2012 convertito con modificazioni dalla L. 17 dicembre 2012, n. 221	Obiettivi di accessibilità (da pubblicare secondo le indicazioni contenute nella circolare dell'Agenzia per l'Italia digitale n. 1/2016 e s.m.i.)	Obiettivi di accessibilità dei soggetti disabili agli strumenti informatici per l'anno corrente (entro il 31 marzo di ogni anno) e lo stato di attuazione del "piano per l'utilizzo del telelavoro" nella propria organizzazione	Annuale (ex art. 9, c. 7, D.L. n. 179/2012)	1	
Altri contenuti	Dati ulteriori	Art. 7-bis, c. 3, d.lgs. n. 33/2013 Art. 1, c. 9, lett. f), l. n. 190/2012	(NB: nel caso di pubblicazione di dati non previsti da norme di legge si deve procedere alla anonimizzazione dei dati personali eventualmente presenti, in virtù di quanto disposto dall'art. 4, c. 3, del d.lgs. n. 33/2013)	Dati, informazioni e documenti ulteriori che le pubbliche amministrazioni non hanno l'obbligo di pubblicare ai sensi della normativa vigente e che non sono riconducibili alle sottosezioni indicate	tutte	

* I dati oggetto di pubblicazione obbligatoria solo modificati dal dlgs 97/2016 è opportuno rimangano pubblicati sui siti (es. dati dei dirigenti già pubblicati ai sensi dell'art. 15 del previgente testo del dlgs 33/2013)

**Legenda Area competente: 1. Amministrativa e Contabile 2. Tecnico-manutentiva 3. Vigilanza

All. 7

Piano Azioni Positive 2023 – 2025

(ART. 48, COMMA 1, D.LGS. 11/04/2006 N. 198)

Obiettivi:

Il Comune di Maclodio finalizza la propria azione anche al raggiungimento della effettiva parità giuridica, economica, formativa, di dignità nel lavoro, tra uomo e donna, adottando iniziative specifiche volte a rimuovere gli ostacoli che, di fatto, ne impediscono la piena realizzazione.

A tal fine, il Comune di Maclodio intende attuare interventi mirati a cambiare le tendenze culturali che impediscono l'effettiva eguaglianza tra i sessi, ponendo attenzione alla politica dei tempi, degli orari e dell'organizzazione del lavoro per realizzare una migliore conciliazione tra la vita lavorativa e la vita familiare, riconoscendo valore non solo all'attività produttiva remunerata, ma anche all'attività complessiva svolta nell'arco della vita con adeguato riconoscimento dell'impegno familiare come valore di crescita personale dell'individuo.

Un ambiente di lavoro in grado di garantire pari opportunità, salute e sicurezza è elemento imprescindibile per ottenere un maggior apporto dei lavoratori e delle lavoratrici, sia in termini di produttività, sia di appartenenza.

Il Piano di azioni positive è previsto dal d.lgs. 11 aprile 2006, n. 198 (Codice delle pari opportunità tra uomo e donna, a norma dell'articolo 6 della legge 28 novembre 2005, n. 246), segnatamente dall'art. 48, comma 1.

Analisi dati del Personale

L'analisi dell'attuale situazione del personale dipendente in servizio presenta il seguente quadro di raffronto tra la situazione di uomini e donne lavoratori, alla data del 19.09.2023.

Personale dipendente in servizio a tempo indeterminato:

UOMINI	DONNE	TOTALE
3	3	6
50%	50%	100%

Si aggiunge il Segretario comunale (uomo).

Si aggiunge il Responsabile Area Tecnico – Manutentiva con contratto a termine di diritto privato, ai sensi dell'art. 110 del D.Lgs. n. 267/2000 (uomo).

Personale dipendente assunto a tempo indeterminato nell'ultimo anno:

UOMINI	DONNE	TOTALE
1	0	1
100%	0%	100%

Personale dipendente in servizio presso ciascuna delle aree organizzative:

AREA	UOMINI	DONNE	TOTALE
Amministrativa	0	2	2
Contabile	1	1	2
Tecnico – Manutentiva (incluso art. 110 Tuel)	2	0	2
Polizia Locale (Distaccato B.B.O.)	1	0	1

Personale dipendente titolare di incarico di posizione organizzativa (responsabilità di area):

UOMINI	DONNE
1	2

Personale dipendente distinto per categoria giuridica di appartenenza:

Categoria	UOMINI	DONNE	TOTALE
C	3	3	6
D	1	0	1

Personale dipendente distinto per orario di lavoro:

AREA	UOMINI	DONNE	TOTALE
Tempo pieno	3	2	5
Part time	1	1	2

Personale dipendente beneficiario di progressione economica orizzontale nel triennio 2020-2022:

UOMINI	DONNE
2	1

Personale dipendente assunto ai sensi della Legge 68/1999 in servizio nel triennio precedente:

UOMINI	DONNE
0	0

Personale alternatosi nella posizione di Segretario comunale nel decennio precedente:

UOMINI	DONNE
1	0

Relazione sui risultati conseguiti

Dall'analisi dei dati sopra riportati si evince che presso il Comune di Maclodio non occorre favorire il riequilibrio della presenza femminile, ai sensi dell'art. 48, comma 1, del d.lgs. n. 198/2006.

Presso l'Ente risultano infatti garantite le pari opportunità in termini di presenza femminile nelle diverse attività e posizioni gerarchiche, come testimoniato da:

- l'equilibrata distribuzione dei generi a valere sulla complessiva dotazione organica;
- la maggior presenza di donne a valere sulla complessiva consistenza dei ruoli di maggiore responsabilità, pari a 2 posizioni organizzative su un totale di 3;
- l'equilibrata distribuzione dei generi tra le varie aree di attività e profili professionali.

Anche l'assorbimento da parte di personale dipendente di genere femminile dei contingenti destinati al lavoro a tempo parziale risulta di quasi esclusivo appannaggio delle donne, comprovando il pieno, libero accesso da parte delle stesse alla più significativa forma di flessibilità atta a coadiuvare la conciliazione tra lavoro e vita personale/familiare.

Non si evidenziano infine indici di discriminazione nell'accesso alle progressioni di carriera, dato anche il migliore posizionamento delle dipendenti in relazione all'accesso ai miglioramenti retributivi.

Azioni positive triennio 2023 – 2025

Il Comune di Maclodio intende in ogni caso confermare e rafforzare le azioni positive già intraprese per favorire, in senso ampio, la rimozione degli ostacoli suscettibili di impedire la piena realizzazione di pari opportunità di lavoro e nel lavoro tra uomini e donne.

Compatibilmente con i noti vincoli di finanza pubblica e le disponibilità di bilancio nonché di personale, mezzi e strumenti, l'Ente intende dunque perseguire programmaticamente nel triennio 2023–2025, le seguenti azioni positive:

Azione	Descrizione	Responsabili
1	Applicazione del medesimo trattamento economico e giuridico al personale, a parità di prestazioni, a prescindere dall'appartenenza all'uno o all'altro genere, con specifico riferimento al trattamento accessori. In continuità con gli ultimi anni in cui è divenuta maggioritaria la quota di donne individuate come responsabile di area.	Segretario comunale, tutti i Responsabili di Area
2	Applicazione della normativa sulle pari opportunità in sede di indizione di avvisi di procedure selettive pubbliche o di mobilità per l'acquisizione di nuovo personale, di bandi per l'attuazione della progressione economica orizzontale o altra forma di sviluppo di carriera del personale e di procedure di mobilità interna, al fine di eliminare la possibilità di privilegio a favore dell'uno o dell'altro sesso, e di garantire esplicita e adeguata motivazione in caso di scelta di candidato di genere maschile a fronte di analoga qualificazione e preparazione professionale da parte di candidati di genere femminile. In continuità con gli ultimi anni, in cui non sono state sollevate contestazioni o ricorsi nei confronti delle procedure selettive poste in essere dall'amministrazione, con riferimento alle pari opportunità.	Segretario comunale, tutti i Responsabili di Area
3	Garanzia di accesso, da parte del personale di genere Femminile, ai corsi di formazione e di aggiornamento professionale (in rapporto proporzionale alla loro presenza nell'ente), adottando – compatibilmente con la struttura e le esigenze di servizio – modalità organizzative atte a favorirne la partecipazione e	Segretario comunale, tutti i Responsabili di Area

	consentendo (ove possibile) la conciliazione fra vita professionale e vita familiare. In continuità con gli ultimi anni, in cui non sono pervenuti reclami o richieste non soddisfatte da parte del personale di genere femminile.	
4	Adozione di politiche di conciliazione tra lavoro e vita familiare favorendo forme flessibili di gestione dell'orario di lavoro, anche di tipo temporaneo, per richieste motivate da particolari esigenze familiari; monitorando le richieste e le concessioni di flessibilità (part-time e modifiche temporanee orario di lavoro); prevedendo agevolazioni per l'utilizzo al meglio delle ferie a favore delle persone che rientrano in servizio dopo una maternità e/o dopo assenze prolungate per congedo parentale. In continuità con gli ultimi anni, in cui è aumentata la percentuale di donne con orario di lavoro part-time.	Segretario comunale, tutti i Responsabili di Area
5	Favorire politiche di conciliazione tra lavoro e vita familiare, anche in relazione alla presenza di condizioni di fragilità all'interno del nucleo familiare, favorendo l'accesso ordinario e programmato a forme agili di svolgimento delle mansioni, compatibilmente con la natura delle stesse. In continuità con l'esperienza più recente, in cui è stato ricorrentemente utilizzato il c.d. smart working in regime di deroga contrattuale.	Segretario comunale, tutti i Responsabili di Area
6	Realizzazione di incontri sul benessere lavorativo ed approfondimento del tema dello stress da lavoro correlato per offrire strumenti per affrontare le situazioni di disagio. Realizzazione di uno o più incontri e/o momenti di informazione, di confronto sui principali rischi ed effetti legati a situazioni di stress da lavoro correlato (ansia, stati depressivi, difficoltà di concentrazione, ecc.) ed esercizi pratici per migliorare le prestazioni lavorative e favorire percorsi di crescita personale e professionale.	Segretario comunale, Responsabile Area Servizi Tecnici /Sorveglianza sanitaria

Durata e pubblicità

Il presente Piano ha durata per il triennio 2023 – 2025 ed è pubblicato all'Albo pretorio informatico e sul sito internet del Comune di Maclodio. Lo stesso è stato trasmesso alla Consigliera provinciale di parità che ha rilasciato parere favorevole in data 18/04/2023, depositato al protocollo comunale n. 0005380. Successivamente al rilascio del menzionato parere il piano è stato aggiornato alle risultanze alla data del 19.09.2023.

Nel periodo di vigenza potranno essere raccolti pareri, consigli, osservazioni, suggerimenti da parte del personale dipendente nonché delle organizzazioni sindacali, utili per l'istruttoria dei successivi aggiornamenti.

All. 8

All. A) GC n. 16 del 23/03/2023

Piano Triennale del Fabbisogno di Personale

Tabella A - Dotazione organica e personale dipendente a tempo indeterminato in servizio al 31.12.2022

categoria professionale	Cognome	Totale dipendenti		Tempo pieno		Part time		Note
		Complessivo	Uomini Donne	Uomini Donne	Uomini Donne			
SEGRETARIO								
CATEGORIA D	Treccani	1	1	1				Coperto a tempo determinato ex art. 110 TUEL
CATEGORIA C	Di Bartolomeo, Grazioli, Lanzani (27h), Loda, Pensabene, Salvaderi	6	2	4	2	3	1	
CATEGORIA B								
TOTALE			3	4	3	3	0	1
				7	6	1		

Tabella B - Personale con contratto o modalità di lavoro flessibile al 31.12.2022

CATEGORIA	NUMERO DI DIPENDENTI							
	A tempo determinato Uomini Donne		Formazione lavoro Uomini Donne		Contratti di somministrazione Uomini Donne		L.S.U. Uomini Donne	
Categoria D	1							
Categoria C								
Categoria B								
Categoria A								
Personale contrattista								
TOTALE	1	0	0	0	0	0	0	0
TOTALE	1							

Tabella D - Personale in posizione di comando/distacco e fuori ruolo al 31.12.2022

qualifica/posizione economica/profilo	PERSONALE DELL'AMMINISTRAZIONE										PERSONALE ESTERNO					
	COMANDATI / DISTACCATI		FUORI RUOLO		CONVENZIONI		ESONERI		ASPETTATIVA		FUORI RUOLO		COMANDATI / DISTACCATI		CONVENZIONI	
	Uomini	Donne	Uomini	Donne	Uomini	Donne	Uomini	Donne	Uomini	Donne	Uomini	Donne	Uomini	Donne	Uomini	Donne
SEGRETARIO A																
CATEGORIA D																
CATEGORIA C	1															
CATEGORIA B																
TOTALE	1		0		0		0		0		0		0		0	
Note*	n.1 agente di polizia locale in comando all'Unione BBO															

* specificare tempo pieno/parziale da contratto e quota del conferimento in convenzione/comando/distacco

Tabella E - Personale a tempo indeterminato cessato o in uscita dal servizio nel corso dell'anno 2022

qualifica/posizione economica/profilo	NUMERO DI DIPENDENTI																		
	Collocamento a riposo per limiti di età		Dimissioni (con diritto a pensione)		Passaggi per esternalizzazioni (*)		Passaggi ad altra Amministrazione dello stesso comparto (*)		Passaggi ad altra Amministrazione di altro comparto (*)		Risolut. rapporto di lavoro		Licenziamenti		Altre cause		TOTALE		
	Uomini	Donne	Uomini	Donne	Uomini	Donne	Uomini	Donne	Uomini	Donne	Uomini	Donne	Uomini	Donne	Uomini	Donne	Uomini	Donne	
SEGRETARIO																		0	0
CATEGORIA D							1											1	0
CATEGORIA C																		0	0
CATEGORIA B			2															2	0
TOTALE	0		2		0		1		0		0		0		0		3		
Note**			Di cui n. 1 p.t. 27h				Tempo pieno												

** specificare tempo pieno/parziale

(*) Escluso il personale comandato e quello fuori ruolo

Tabella E1 - Personale a tempo indeterminato prevedibilmente in cessazione o uscita dal servizio nel corso dell'anno 2023

qualifica/posizione economica/profilo	NUMERO DI DIPENDENTI																		
	Collocamento a riposo per limiti di età		Dimissioni (con diritto a pensione)		Passaggi per esternalizzazioni (*)		Passaggi ad altra Amministrazione dello stesso comparto (*)		Passaggi ad altra Amministrazione di altro comparto (*)		Risoluz. rapporto di lavoro		Licenziamenti		Altre cause		TOTALE		
	Uomini	Donne	Uomini	Donne	Uomini	Donne	Uomini	Donne	Uomini	Donne	Uomini	Donne	Uomini	Donne	Uomini	Donne	Uomini	Donne	
SEGRETARIO																		0	0
CATEGORIA D																		0	0
CATEGORIA C																		0	0
CATEGORIA B																		0	0
TOTALE	0		0		0		0		0		0		0		0		0		
Note**																			

** specificare tempo pieno/parziale

(*) Escluso il personale comandato e quello fuori ruolo

Tabella E1 - Personale a tempo indeterminato prevedibilmente in cessazione o uscita dal servizio nel corso dell'anno 2024

qualifica/posizione economica/profilo	NUMERO DI DIPENDENTI																		
	Collocamento a riposo per limiti di età		Dimissioni (con diritto a pensione)		Passaggi per esternalizzazioni (*)		Passaggi ad altra Amministrazione dello stesso comparto (*)		Passaggi ad altra Amministrazione di altro comparto (*)		Risoluz. rapporto di lavoro		Licenziamenti		Altre cause		TOTALE		
	Uomini	Donne	Uomini	Donne	Uomini	Donne	Uomini	Donne	Uomini	Donne	Uomini	Donne	Uomini	Donne	Uomini	Donne	Uomini	Donne	
SEGRETARIO																		0	0
CATEGORIA D																		0	0
CATEGORIA C																		0	0
CATEGORIA B																		0	0
TOTALE	0		0		0		0		0		0		0		0		0		
Note**																			

** specificare tempo pieno/parziale

(*) Escluso il personale comandato e quello fuori ruolo

Tabella E1 - Personale a tempo indeterminato prevedibilmente in cessazione o uscita dal servizio nel corso dell'anno 2025

qualifica/posizione economica/profilo	NUMERO DI DIPENDENTI																			
	Collocamento a riposo per limiti di età		Dimissioni (con diritto a pensione)		Passaggi per esternalizzazioni (*)		Passaggi ad altra Amministrazione dello stesso comparto (*)		Passaggi ad altra Amministrazione di altro comparto (*)		Risoluz. rapporto di lavoro		Licenziamenti		Altre cause		TOTALE			
	Uomini	Donne	Uomini	Donne	Uomini	Donne	Uomini	Donne	Uomini	Donne	Uomini	Donne	Uomini	Donne	Uomini	Donne	Uomini	Donne		
SEGRETARIO																		0	0	
CATEGORIA D																			0	0
CATEGORIA C																			0	0
CATEGORIA B																			0	0
TOTALE	0		0		0		0		0		0		0		0		0		0	
Note**																				

** specificare tempo pieno/parziale

(*) Escluso il personale comandato e quello fuori ruolo

Spesa per il personale - triennio 2023/2025

Previsioni	Assestamento 2022	Previsioni 2023	Previsioni 2024	Previsioni 2025
Spese per il personale dipendente	292.736,71	265.520,00	291.600,00	292.900,00
I.R.A.P.	19.680,54	15.500,00	17.500,00	17.500,00
Spese per il personale in comando	46.726,51	39.000,00	39.000,00	39.000,00
Incarichi professionali art.110 comma 1-2 TUEL	38064	38064	38064	38064
Buoni pasto	5929,1	5000	5000	5000
Altre spese per il personale	38.985,28	39.600,00	39.600,00	39.600,00
TOTALE GLOBALE SPESE PERSONALE	442.122,14	402.684,00	430.764,00	432.064,00

318.346,35

Descrizione deduzione	Assestamento 2022	Previsioni 2023	Previsioni 2024	Previsioni 2025
DIRITTI DI ROGITO	-	5.000,00	5.000,00	5.000,00
ASSUNZIONE CATEGORIE PROTETTE	0,00	0,00	0,00	0,00
ONERI RINNOVI CONTRATTUALI	55.945,00	56.745,00	57.445,00	57.445,00
RIMBORSO SEGRETERIA CONVENZIONATA	0,00	0,00	0,00	0,00
ASSUNZIONI IN DEROGA	88.963,00	88.963,00	88.963,00	88.963,00
ASSUNZIONI IN DEROGA DM 17/3/2020	34.884,10	52.326,15	69.768,20	69.768,20
RIMBORSI PERSONALE IN COMANDO	46.726,51	39.600,00	39.600,00	39.600,00
RIMBORSI STRAORDINARI SERVIZI ELETTORALI / CENSIMENTO	4.318,86	3.650,00	2.500,00	2.500,00
TOTALE DEDUZIONI SPESE PERSONALE	230.837,47	246.284,15	263.276,20	263.276,20

211.284,67

156.399,85

167.487,80

168.787,80

Spesa media del triennio 2011 - 2013

217.723,85

Tabella P - Dotazione organica complessiva e piano annuale delle assunzioni a tempo indeterminato 2023

	Assunzioni a tempo indeterminato nel corso del 2023		Nuova dotazione organica complessiva	
	Tempo pieno	Part time	Tempo pieno	Part time
SEGRETARIO				
CATEGORIA D			1	
CATEGORIA C	1		6	1
CATEGORIA B				
TOTALE	1	0	7	1
	1		8	

Quantità	Categoria professionale	Profilo professionale	Titolo di studio per eventuale accesso dall'esterno	Modalità di assunzione	Decorrenza/Durata	Spesa anno 2023	Spesa a regime
1,00	C	Istruttore amministrativo	Diploma di scuola secondaria di secondo grado	Concorso/scorrimento graduatoria/mobilità volontaria/passaggio diretto tra amministrazioni	6 mesi	11.658,10	23.316,20

Tabella R - Utilizzo forme di condivisione del personale di ruolo proprio e/o di altre amministrazioni per il triennio 2023-2025

CATEGORIA	NUMERO DI MENSILITA'											
	Convenzioni personale proprio			Distacchi/Comandi personale proprio			Convenzioni personale altre amministrazioni			Distacchi/comandi personale altre amministrazioni		
	2023	2024	2025	2023	2024	2025	2023	2024	2025	2023	2024	2025
Categoria D												
Categoria C				12	12	12						
Categoria B												
TOTALE	0,00	0,00	0,00	12,00	12,00	12,00	0,00	0,00	0,00	0,00	0,00	0,00
NOTE (profilo professionale, tempo pieno/parziale, motivazione, altro)				Comando presso Unione Bbo di n. 1 agente di Polizia Locale a tempo pieno	Comando presso Unione Bbo di n. 1 agente di Polizia Locale a tempo pieno	Comando presso Unione Bbo di n. 1 agente di Polizia Locale a tempo pieno						
SPESA/RIMBORSO				39.000,00	39.000,00	39.000,00						