



**Comune di Montemiletto**  
**Provincia Avellino**

**P.I.A.O.**

**PIANO INTEGRATO DI ATTIVITÀ E**  
**ORGANIZZAZIONE**  
**2023-2025**

(ART. 6, COMMI DA 1 A 4, DEL D.L. 9 GIUGNO 2021, N. 80, CONVERTITO,  
CON MODIFICAZIONI, IN L. 6 AGOSTO 2021, N. 113)

Approvato con deliberazione della Giunta Comunale del \_\_\_\_\_

## **Premessa**

Le finalità del Piano integrato di attività e organizzazione (PIAO) si possono riassumere come segue:

- ottenere un migliore coordinamento dell'attività di programmazione delle pubbliche amministrazioni, semplificandone i processi;
- assicurare una migliore qualità e trasparenza dell'attività amministrativa e dei servizi ai cittadini e alle imprese.

Nel Piano, gli obiettivi, le azioni e le attività dell'Ente sono ricondotti alle finalità istituzionali e agli obiettivi pubblici di complessivo soddisfacimento dei bisogni della collettività e dei territori.

Si tratta quindi di uno strumento dotato, da un lato, di rilevante valenza strategica e, dall'altro, di un forte valore comunicativo, attraverso il quale l'Ente pubblico comunica alla collettività gli obiettivi e le azioni mediante le quali sono esercitate le funzioni pubbliche e i risultati che si vogliono ottenere rispetto alle esigenze di valore pubblico da soddisfare.

Il PIAO 2023-2025 è il primo a essere redatto in forma ordinaria, dopo il primo Piano adottato in forma sperimentale per il triennio 2022-2024.

## Riferimenti normativi

L'**art. 6 del d.l. 9 giugno 2021, n.80**, contenente "*Misure urgenti per il rafforzamento della capacità amministrativa delle pubbliche amministrazioni funzionale all'attuazione del Piano nazionale di ripresa e resilienza (PNRR) e per l'efficienza della giustizia*", ha introdotto un nuovo strumento di programmazione, il PIAO, che assorbe una serie di piani e programmi già previsti dalla normativa e, in particolare: **il Piano della performance, il Piano Triennale per la Prevenzione della Corruzione e per la Trasparenza, il Piano organizzativo del lavoro agile e il Piano triennale dei fabbisogni del personale**, in un'ottica di semplificazione e ottimizzazione della programmazione pubblica nell'ambito del processo di rafforzamento della capacità amministrativa delle PP.AA. funzionale all'attuazione del PNRR.

L'adozione del Piano integrato di attività e di organizzazione (cd. PIAO), di durata triennale, con aggiornamento annuale, è obbligatoria per le pubbliche amministrazioni con più di cinquanta dipendenti; per le amministrazioni con meno di cinquanta dipendenti sono previste delle modalità semplificate di adozione del piano.

Il Piano Integrato di Attività e Organizzazione è redatto nel rispetto del quadro normativo di riferimento relativo alla Performance (D.Lgs. n. 150/2009 e relative Linee Guida emanate dal Dipartimento della Funzione Pubblica), ai Rischi corruttivi e trasparenza (Piano nazionale anticorruzione (PNA) e atti di regolazione generali adottati dall'ANAC ai sensi della L n. 190/2012 e D.Lgs. n. 33/2013) e di tutte le ulteriori specifiche normative di riferimento delle altre materie, dallo stesso assorbite, nonché sulla base del "Piano tipo", di cui al Decreto del Ministro per la Pubblica Amministrazione 30 giugno 2022, concernente la definizione del contenuto del Piano Integrato di Attività e Organizzazione.

Le amministrazioni con meno di 50 dipendenti tenute all'adozione del PIAO lo predispongono limitatamente all'articolo 4, comma 1, lettere a), b) e c), n. 2. Ai sensi dell'art.6 del decreto del Ministro per la Pubblica Amministrazione, per le attività di cui all'art.3, comma 1, lettera c), n. 3), per la mappatura dei processi, si effettua l'aggiornamento di quella esistente all'entrata in vigore del presente decreto considerando, ai sensi dell'art.1, comma 16, della legge n. 190 del 2012, quali aree a rischio corruttivo, quelle relative a:

- a) autorizzazione/concessione;
- b) contratti pubblici;
- c) concessione ed erogazione di sovvenzioni, contributi;
- d) concorsi e prove selettive;
- e) processi, individuati dal Responsabile della Prevenzione della Corruzione e della Trasparenza (RPCT) e dai responsabili degli uffici, ritenuti di maggiore rilievo per il raggiungimento degli obiettivi di performance a protezione del valore pubblico. L'aggiornamento nel triennio di vigenza della sottosezione di programmazione "Rischi corruttivi e trasparenza" avviene in presenza di fatti corruttivi, modifiche organizzative rilevanti o ipotesi di disfunzioni amministrative significative intercorse ovvero di aggiornamenti o modifiche degli obiettivi di performance a protezione del valore pubblico. Scaduto il triennio di validità il Piano è modificato sulla base delle risultanze dei monitoraggi effettuati nel triennio.

Sulla base del quadro normativo di riferimento e in una visione di transizione dall'attuale alla nuova programmazione, il Piano Integrato di Attività e Organizzazione 2023-2025, ha il compito principale di fornire, una visione d'insieme sui principali strumenti di programmazione operativa e sullo stato di salute dell'Ente al fine di coordinare le diverse azioni contenute nei singoli Piani.

**Il Comune di Montemiletto, avendo meno di 50 dipendenti**, potrebbe beneficiare delle semplificazioni previste dalla normativa in materia di PIAO, consistenti rispetto alla sezione 2 “Valore pubblico, performance, anticorruzione”, nella non obbligatorietà delle sottosezioni 2.1 valore pubblico e 2.2 performance, nell’aggiornamento della mappatura dei processi esistente alla data di entrata in vigore del Decreto del Ministro per la Pubblica Amministrazione concernente la definizione del contenuto del Piano Integrato di Attività e Organizzazione da inserire nella sottosezione 2.3, rispetto alla sezione 3 “Organizzazione e capitale umano”, nel compimento delle attività di cui all’art.4, comma 1, lett.a, b e c, n.2, del decreto (Dip. Funzione pubblica) del 30 giugno 2022, n.132 (v. art.6, commi 3 e 4, del citato decreto), nella non obbligatorietà della sezione 4 sul monitoraggio; tuttavia, **si ritiene di procedere comunque alla predisposizione dei contenuti delle sottosezioni non obbligatorie**, in quanto:

- la sottosezione 2.1 valore pubblico contiene l’individuazione dei miglioramenti in termini di benessere economico, sociale, ambientale, sanitario, ecc. che l’amministrazione intende perseguire e della strategia da seguire a tale scopo, di fatto riprendendo parte di quanto già presente nella sezione strategica del DUP;
- rispetto alla sottosezione 2.2 performance, i plurimi pronunciamenti della Corte dei Conti, da ultimo deliberazione n. 73/2022 della Corte dei Conti Sezione Regionale per il Veneto, suggeriscono, anche al fine della successiva distribuzione della retribuzione di risultato ai Responsabili/Dipendenti, di procedere ugualmente alla predisposizione della stessa;
- il **nuovo PNA 2022**, approvato il 17 gennaio 2023, si colloca in una fase storica complessa, di forti cambiamenti dovuti alle molte riforme connesse agli impegni assunti dall’Italia con il **Piano nazionale di Ripresa e Resilienza (PNRR)** per superare il periodo di crisi derivante dalla pandemia, oggi reso ancor più problematico dagli eventi bellici in corso nell’Europa dell’Est. L’ingente flusso di denaro a disposizione, da una parte, e le deroghe alla legislazione ordinaria introdotte per esigenze di celerità della realizzazione di molti interventi, dall’altra, hanno richiesto il rafforzamento dell’integrità pubblica e la programmazione di efficaci presidi di prevenzione della corruzione per evitare che i risultati attesi con l’attuazione del PNRR siano vanificati da eventi corruttivi, con ciò senza incidere sullo sforzo volto alla semplificazione e alla velocizzazione delle procedure amministrative. In quest’ottica, è stato amplificato, ad esempio, il legame tra anticorruzione e lotta al riciclaggio; nella predisposizione della sezione anticorruzione del PIAO, il RPCT ha tenuto conto del nuovo PNA 2022 e delle indicazioni dallo stesso fornite su come elaborare la sezione del PIAO sull’anticorruzione e sulla trasparenza in una logica di integrazione con le altre sezioni;
- il monitoraggio del PIAO (sezione 4) risulta funzionale alla chiusura del ciclo di pianificazione e programmazione e all’avvio del nuovo ciclo annuale, è necessario per l’erogazione degli istituti premianti e per la verifica del permanere delle condizioni di assenza di fatti corruttivi, modifiche organizzative rilevanti o ipotesi di disfunzioni amministrative significative, tali per cui si debba procedere all’aggiornamento anticipato della sezione “Rischi corruttivi e trasparenza”.

**P.I.A.O.**  
**Piano Integrato di Attività e Organizzazione**  
**2023-2025**

<b>SEZIONE 1</b>		
<b>SCHEMA ANAGRAFICA DELL'AMMINISTRAZIONE</b>		
<b>In questa sezione sono riportati tutti i dati identificativi dell'amministrazione</b>		
		<b>NOTE</b>
<b>Comune di</b>	Montemiletto	
<b>Indirizzo</b>	Via Roma 2	
<b>Recapito telefonico</b>	0825963003	
<b>Indirizzo sito internet</b>	<a href="https://www.comune.montemiletto.av.it">https://www.comune.montemiletto.av.it</a>	
<b>e-mail</b>	prot@comune.montemiletto.av.it	
<b>PEC</b>	comunedimontemiletto@legalmail.it	
<b>Codice fiscale/Partita IVA</b>	80003770643 - 00255490641	
<b>Sindaco</b>	Massimiliano Minichiello	
<b>Numero dipendenti al 31.12.2022</b>	18	
<b>Numero abitanti al 31.12.2022</b>	5.067	

**SEZIONE 2**  
**VALORE PUBBLICO, PERFORMANCE E ANTICORRUZIONE**

**1.2 Valore pubblico**

<b>Sottosezione di programmazione</b>	<b>Documento Unico di Programmazione 2023/25</b> , di cui alla deliberazione del Consiglio Comunale n. 13/2023 (cfr <b>Sezione Strategica</b> : missioni, programmi, obiettivi).
<b>Valore pubblico</b>	

**2.2 Performance**

Ai sensi dell'art. 3, comma 1, lettera b), del decreto 30 giugno 2022, n.132, questo ambito programmatico va predisposto secondo le logiche di **performance management**, di cui al Capo II del decreto legislativo n. 150/2009. Esso è finalizzato, in particolare, alla programmazione degli obiettivi e degli indicatori di performance di efficienza e di efficacia i cui esiti dovranno essere rendicontati nella relazione di cui all'articolo 10, comma 1, lettera b), del predetto decreto legislativo.

In termini più immediati, la performance è il risultato che si consegue svolgendo una determinata attività. Costituiscono elementi di definizione della performance il risultato, espresso *ex ante* come obiettivo ed *ex post* come esito, il soggetto cui tale risultato è riconducibile e l'attività che viene posta in essere dal soggetto per raggiungere il risultato. Il Comune di Montemiletto, avendo meno di 50 dipendenti, non sarebbe tenuto alla redazione di questa sezione. Tuttavia, come anticipato nelle premesse, si è scelto di compilarla egualmente.

Gli obiettivi elaborati già ricalcano quanto richiesto, riprendendo le strategie di creazione di valore pubblico, in continuità con il DUP, e che di seguito che si enucleano:

- obiettivi di semplificazione (coerenti con gli strumenti di pianificazione nazionale in materia in vigore);
- obiettivi di digitalizzazione;
- obiettivi di efficienza in relazione alla tempistica di completamento delle procedure, il Piano efficientamento ed il Nucleo concretezza;
- obiettivi correlati alla qualità dei procedimenti e dei servizi
- obiettivi e performance finalizzati alla piena accessibilità dell'amministrazione;
- obiettivi e performance per favorire le pari opportunità e l'equilibrio di genere.

#### SERVIZIO AFFARI GENERALI

<b>Responsabile: DOTT. ARMANDO ORCIUOLI</b>	
<b><u>Obiettivo 1</u></b>	Avvio digitalizzazione atti amministrativi
Attività	Programmazione per avvio
Tempi	31 dicembre 2023
Indicatori	Atti firmati digitalmente
Peso	25%
<b><u>Obiettivo 2</u></b>	<u>Nuovi Progetti SAI-MSNA</u>
Attività	Avvio procedure di selezione dell'operatore economico
Tempi	31 dicembre 2023
Indicatori	Redazione atti per avvio procedure di selezione dell'operatore economico
Peso	25%
<b><u>Obiettivo 3</u></b>	<u>Costituzione dell'Albo dei professionisti legali, sia in forma singola che associata per il conferimento di incarichi professionali a legali esterni all'ente per l'assistenza, la rappresentanza e la difesa giudiziale e stragiudiziale</u>
Attività	Predisposizione atti per la costituzione dell'elenco
Tempi	31 dicembre 2023
Indicatori	Costituzione albo
Peso	25%
<b><u>Obiettivo 4</u></b>	Incarico di collaborazione a tecnico per progetti PNRR

Attività	Predisposizione atti per affidamento incarico di collaborazione
Tempi	31 luglio 2023
Indicatori	Contratto di collaborazione
Peso	25%

### SERVIZIO FINANZIARIO

**Responsabile: DOTT.SSA MARIA BOCCHINO**

<b><u>Obiettivo 1</u></b>	<b><u>Recupero morosità di più annualità</u></b>
Attività	- Ingiunzioni fiscali TARI 2014-2015 - Ingiunzioni fiscali TARI 2016-2017
Tempi	31 dicembre 2023
Indicatori	Produzione atti
Peso	25%
<b><u>Obiettivo 2</u></b>	<b><u>Recupero morosità di più annualità</u></b>
Attività	- Ingiunzioni fiscali IMU e TASI 2014-2015 - Ingiunzioni fiscali IMU e TASI 2016-2017
Tempi	31 dicembre 2023
Indicatori	Produzione atti
Peso	25%
<b><u>Obiettivo 3</u></b>	<b><u>Recupero morosità di più annualità</u></b>
Attività	- Accertamenti TARI 2018-2019-2020-2021 - Accertamenti IMU 2018-2019-2020 - Accertamenti TASI 2018-2019
Tempi	31 dicembre 2023
Indicatori	Produzione atti
Peso	25%
<b><u>Obiettivo 4</u></b>	<b><u>Recupero morosità di più annualità</u></b>
Attività	- Caricamento a sistema di tutti gli atti di recupero crediti inviati ( <b>N.B. l'obiettivo di considera raggiunto al caricamento di almeno il 70% degli atti inviati</b> )
Tempi	31 dicembre 2023
Indicatori	Percentuale atti caricati su atti inviati
Peso	25%

## SERVIZIO AMBIENTE E TERRITORIO ED URBANISTICA

**Responsabile: GEOM. ROBERTO DI IORIO**

<b><u>Obiettivo 1</u></b>	<u>Gestione e rendicontazione progetti PNRR finanziati</u>
Attività	Gestione piattaforma REGIS
Tempi	31 dicembre 2023
Indicatori	Report
Peso	25%
<b><u>Obiettivo 2</u></b>	<u>Adeguamento toponomastica</u>
Attività	Produzione documentazione
Tempi	31 dicembre 2023
Indicatori	Avvio delle attività di ricognizione
Peso	25%
<b><u>Obiettivo 3</u></b>	<u>Sportello Unico Edilizia</u>
Attività	Attivazione del SUE
Tempi	31 dicembre 2023
Indicatori	Servizio on line a regime
Peso	25%
<b><u>Obiettivo 4</u></b>	<u>Affidamento in gestione Campo Sportivo e Villa Comunale</u>
Attività	Predisposizione atti affidamento
Tempi	31 dicembre 2023
Indicatori	Sottoscrizione convenzioni
Peso	25%

## SERVIZIO POLIZIA LOCALE

**Responsabile: DOTT. ARMANDO ORCIUOLI**

<b><u>Obiettivo 1</u></b>	<u>Ricognizione passi carrabili autorizzati</u>
Attività	Redazione elenco aggiornato titolari passi carrabili aggiornato
Tempi	31 dicembre 2023
Indicatori	creazione di un archivio.
Peso	25%
<b><u>Obiettivo 2</u></b>	<u>Adeguamento toponomastica</u>
Attività	Produzione documentazione
Tempi	31 dicembre 2023
Indicatori	Avvio delle attività di ricognizione
Peso	25%
<b><u>Obiettivo 3</u></b>	<u>Controllo del territorio per contrastare l'abbandono di rifiuti</u>
Attività	Verbali di sopralluoghi nelle zone più critiche del territorio comunale
Tempi	31 dicembre 2023



Indicatori	Aumento del decoro del territorio comunale
Peso	25%
<b>Obiettivo 4</b>	Adeguamento nuova pianta area mercatale
Attività	Ricognizione area mercatale
Tempi	31 dicembre 2023
Indicatori	Avvio dell'attività di redazione
Peso	25%

## TUTTE LE AREE

<b>Responsabili: tutti</b>	
<b><u>Obiettivo 5</u></b>	<b><u>Anticorruzione e Trasparenza</u></b>
Attività	In osservanza del nuovo PNA - Piano Anticorruzione 2022, approvato con Delibera ANAC del 17.01.2023, collaborare col RPCT in particolare per quanto attiene a:  - Monitoraggio delle misure anticorruzione - Pantouflage - Conflitto di interessi - Antiriciclaggio
Tempi	31 dicembre 2023
Indicatori	- Compilare la scheda sul monitoraggio delle misure anticorruzione, almeno ogni sei mesi. - Partecipazione a <i>audit</i> specifici in materia di anticorruzione con il RPCT e gli altri responsabili. - Partecipazione a corsi di formazione professionale anche on line.
<b>Obiettivo 6</b>	- Riduzione tempi di pagamento
Attività	- Liquidazione in max 25 giorni dalla ricezione fattura
Tempi	- 31 dicembre 2023
Indicatori	- Abbassamento indice tempestività pagamenti

### 2.3 Rischi corruttivi e trasparenza

## **Premessa**

La sottosezione è stata predisposta dal Responsabile della prevenzione della corruzione e della trasparenza (RPCT) sulla base degli obiettivi strategici in materia di prevenzione della corruzione e trasparenza definiti dall'organo di indirizzo, ai sensi della legge n. 190 del 2012 e che vanno formulati in una logica di integrazione con quelli specifici programmati in modo funzionale alle strategie di creazione di valore.

Gli elementi essenziali della sottosezione, volti a individuare e a contenere rischi corruttivi, sono quelli indicati nel Piano nazionale anticorruzione (PNA) e negli atti di regolazione generali adottati dall'ANAC ai sensi della legge n. 190 del 2012 e del decreto legislativo n. 33 del 2013.

Sulla base degli indirizzi e dei supporti messi a disposizione dall'ANAC, l'RPCT potrà aggiornare la pianificazione secondo canoni di semplificazione calibrati in base alla tipologia di amministrazione ed avvalersi di previsioni standardizzate. In particolare, la sottosezione, sulla base delle indicazioni del PNA, potrà contenere:

- Valutazione di impatto del contesto esterno per evidenziare se le caratteristiche strutturali e congiunturali dell'ambiente, culturale, sociale ed economico nel quale l'amministrazione si trova ad operare possano favorire il verificarsi di fenomeni corruttivi.
- Valutazione di impatto del contesto interno per evidenziare se la *mission* dell'ente e/o la sua struttura organizzativa, sulla base delle informazioni della Sezione 3.2 possano influenzare l'esposizione al rischio corruttivo della stessa.
- Mappatura dei processi sensibili al fine di identificare le criticità che, in ragione della natura e delle peculiarità dell'attività stessa, espongono l'amministrazione a rischi corruttivi con focus sui processi per il raggiungimento degli obiettivi di performance volti a incrementare il valore pubblico (cfr. 2.2.).
- Identificazione e valutazione dei rischi corruttivi potenziali e concreti (quindi analizzati e ponderati con esiti positivo).
- Progettazione di misure organizzative per il trattamento del rischio. Individuati i rischi corruttivi le amministrazioni programmano le misure sia generali, previste dalla legge 190/2012, che specifiche per contenere i rischi corruttivi individuati. Le misure specifiche sono progettate in modo adeguato rispetto allo specifico rischio, calibrate sulla base del miglior rapporto costi benefici e sostenibili dal punto di vista economico e organizzativo. Devono essere privilegiate le misure volte a raggiungere più finalità, prime fra tutte quelle di semplificazione, efficacia, efficienza ed economicità. Particolare favore va rivolto alla predisposizione di misure di digitalizzazione.
- Monitoraggio sull'idoneità e sull'attuazione delle misure.
- Programmazione dell'attuazione della trasparenza e relativo monitoraggio ai sensi del decreto legislativo n. 33 del 2013 e delle misure organizzative per garantire l'accesso civico semplice e generalizzato.

L'ente, con delibera del Commissario Straordinario con i poteri della Giunta Comunale n. 22 del 29.04.2022 ha approvato il PTPCT 2022-2024 ai sensi e per gli effetti, dell'art.1, comma 8, primo periodo, della legge 6 novembre 2012, n.190, fissando, in linea con i precedenti piani adottati, gli obiettivi strategici e le finalità da perseguire in materia di prevenzione della corruzione e trasparenza, costituenti contenuto necessario del Piano integrato di attività e di organizzazione 2023-2025, sezione 2 "VALORE PUBBLICO, PERFORMANCE E ANTICORRUZIONE", sottosezione 2.3 "ANTICORRUZIONE", come di seguito formulati:

- ridurre le opportunità che si manifestino casi di corruzione nel significato di abuso del potere;
- aumentare la capacità di scoprire casi di corruzione;
- creare un contesto sfavorevole alla corruzione.

- informatizzare il flusso per alimentare la pubblicazione dei dati nella sezione "Amministrazione trasparente";
- realizzare l'integrazione tra il sistema di monitoraggio delle misure anticorruzione e i sistemi di controllo interno;
- incrementare la formazione in materia di prevenzione della corruzione e trasparenza tra i dipendenti;
- innalzare il livello qualitativo e il monitoraggio sulla qualità della formazione erogata.
- prevedere l'istituzione, con atto formale o l'eventuale revisione, di una stabile struttura di supporto al RPCT, da individuare nella conferenza dei dirigenti/responsabili P.O. eventualmente supportata da OIV, organi di controllo imparziali, servizi di audit, servizi per la digitalizzazione del processo di gestione del rischio corruttivo e di illegalità;
- prevedere l'integrazione dei decreti di nomina dei dirigenti/responsabili P.O., con i compiti correlati alla elaborazione, approvazione e alla attuazione del PTPCT;
- integrare la mappatura dei processi con il processo di attuazione della normativa di gestione delle segnalazioni sospette per l'antiriciclaggio e aggiornare la mappatura al fine di tenere conto di nuovi processi gestionali o di processi gestionali da eliminare;
- ricorrere a strumenti digitali, quali piattaforme informatiche e spazi in cloud, per garantire informatizzazione e digitalizzazione del processo di gestione del rischio anticorruzione, con particolare riguardo alla mappatura dei processi gestionali e al monitoraggio sull'efficacia delle misure e sul funzionamento del PTPCT, come suggerito dal PNA 2019.

## VALUTAZIONE DI IMPATTO DEL CONTESTO ESTERNO

L'ANAC, nell'allegato 1 alla deliberazione del 13 novembre 2019, n. 1064, contenente l'aggiornamento 2019 al PNA, ha affermato che l'analisi del contesto esterno ha *"come duplice obiettivo quello di evidenziare come le caratteristiche strutturali e congiunturali dell'ambiente nel quale l'amministrazione si trova ad operare possano favorire il verificarsi di fenomeni corruttivi e, al tempo stesso, condizionare la valutazione del rischio corruttivo e il monitoraggio dell'idoneità delle misure di prevenzione"*.

Attraverso l'individuazione e la descrizione delle caratteristiche culturali, sociali ed economiche del territorio o del settore specifico di intervento, nonché delle relazioni esistenti con gli stakeholders e di come queste ultime possano influire sull'attività dell'amministrazione, favorendo eventualmente il verificarsi di fenomeni corruttivi al suo interno, infatti, ciascuna amministrazione può definire la propria strategia di prevenzione del rischio corruttivo.

Operativamente, l'analisi del contesto esterno è riconducibile sostanzialmente a due tipologie di attività:

1) l'acquisizione dei dati rilevanti, sia sotto un profilo "oggettivo" (economico, giudiziario, ecc.), sia sotto un profilo di tipo "soggettivo", che tenga conto della percezione del fenomeno corruttivo da parte degli stakeholders: le informazioni possono essere ricavate da fonti diverse, esterne ed interne all'amministrazione, e potrebbero confluire in banche dati digitali, comuni ed interoperabili, a disposizione delle amministrazioni dello stesso territorio o settore d'intervento.

Riguardo alle fonti esterne, l'amministrazione può reperire una molteplicità di dati relativi al contesto culturale, sociale ed economico attraverso la consultazione di banche dati o di studi di diversi soggetti e istituzioni (ISTAT, Università e Centri di ricerca, ecc.). Particolare importanza rivestono i dati giudiziari relativi al tasso di criminalità generale del

territorio di riferimento (ad esempio, omicidi, furti nelle abitazioni, scippi e borseggi), alla presenza della criminalità organizzata e/o di fenomeni di infiltrazioni di stampo mafioso nelle istituzioni, nonché più specificamente ai reati contro la Pubblica Amministrazione (corruzione, concussione, peculato ecc.) reperibili attraverso diverse banche dati (ISTAT, Ministero di Giustizia, Corte dei Conti o Corte Suprema di Cassazione). Può essere molto utile inoltre condurre apposite indagini relative agli stakeholders di riferimento attraverso questionari on line o altre metodologie idonee (es. focus group, interviste ecc.).

Riguardo alle fonti interne, invece, l'amministrazione può utilizzare interviste con l'organo di indirizzo o con i responsabili delle strutture; segnalazioni ricevute tramite il canale del whistleblowing o altre modalità; risultati dall'azione di monitoraggio del RPCT; informazioni raccolte nel corso di incontri e/o attività congiunte con altre amministrazioni che operano nello stesso territorio o settore.

2) l'interpretazione dei dati in maniera non acritica, ma funzionale alla realizzazione delle fasi di identificazione e analisi degli eventi rischiosi, nonché di individuazione e programmazione delle misure specifiche di prevenzione.

L'analisi del contesto esterno deve evidenziare in che modo le caratteristiche dell'ambiente nel quale l'amministrazione opera, con riferimento, ad esempio, a variabili culturali, criminologiche, sociali ed economiche del territorio, possano favorire il verificarsi di fenomeni corruttivi al proprio interno.

La situazione socio-economica è ben illustrata dall'Aggiornamento congiunturale di Banca d'Italia sull'economia della Campania alla seguente pagina web:

<https://www.bancaditalia.it/media/notizia/l-economia-della-campania-aggiornamento-congiunturale-novembre-2022/?dotcache=refresh>

Nel primo semestre del 2022 è proseguita la ripresa dell'economia della Campania, nonostante le incertezze derivanti dallo scoppio degli eventi bellici in Ucraina, il permanere di significative difficoltà di approvvigionamento dei materiali e il forte rialzo dei costi energetici e dei beni alimentari. Secondo le stime della Banca d'Italia, basate sull'indicatore ITER, nella prima metà dell'anno l'attività economica è cresciuta a un ritmo sostenuto (5,5 per cento rispetto al corrispondente periodo del 2021), un aumento solo lievemente inferiore alla media italiana (5,7). Rispetto al primo semestre del 2019 il recupero risulta pressoché completato.

Tale ritardo trova conferma anche dal fatto che la Campania è una delle regioni che più si è attardata nel tunnel della crisi economica iniziata nel 2007 e che in dieci anni ha registrato la perdita di migliaia di posti di lavoro, poi in parte tradotte nelle scelte di politica economica

della legge di bilancio dello Stato per il 2020 e 2021, nonché nei nuovi PNRR relativi al rilancio degli investimenti, soprattutto nel sud del Paese, non solo attraverso maggiori risorse finanziarie ma anche attraverso il rafforzamento delle capacità tecniche delle amministrazioni centrali e locali nella fase di progettazione e valutazione dei vari interventi, mediante modifiche al codice degli appalti e la standardizzazione dei contratti di partenariato pubblico-privato.

In effetti, l'espansione dell'attività è proseguita in maniera diffusa per tutti i settori dell'economia. I risultati del sondaggio congiunturale sulle imprese condotto nei mesi di settembre e ottobre dalla Banca d'Italia indicano che è rimasta elevata la quota di aziende con fatturato in aumento. Nell'industria in senso stretto l'incremento delle vendite ha interessato le varie classi dimensionali di impresa; l'andamento favorevole

nei servizi ha tratto vantaggio dal miglioramento della situazione sanitaria nel corso del periodo. Le costruzioni hanno continuato a beneficiare degli incentivi fiscali per gli interventi di recupero del patrimonio abitativo. In un contesto caratterizzato da elevata incertezza, le imprese hanno sostanzialmente confermato le decisioni di investimento programmate a inizio anno; per il 2023 la quota di operatori che prefigura un aumento degli investimenti prevale, sia pur moderatamente, su quella che ne prevede una riduzione. Le aspettative a breve termine sui livelli di attività risultano ancora in espansione, anche se in rallentamento.

Si è ulteriormente rafforzata la crescita delle esportazioni regionali, divenuta più intensa della media nazionale, sostenuta dai principali settori esportatori campani, in particolare l'agroalimentare, la farmaceutica e il metallurgico; in ripresa anche il comparto dell'aeronautica. I flussi turistici provenienti dall'estero hanno ripreso a crescere in misura sostenuta, quadruplicando rispetto a quelli registrati nello stesso semestre del 2021: le presenze straniere hanno superato di quasi un quarto il livello pre-pandemico del 2019. La ripresa dell'attività turistica ha influenzato positivamente il traffico portuale e aeroportuale di passeggeri.

Nel primo semestre dell'anno è proseguito l'aumento dell'occupazione, favorito dai più elevati livelli di attività. Il numero degli occupati ha superato di quasi 2 punti percentuali il livello osservato nel corrispondente periodo del 2019. Il miglioramento delle condizioni del mercato del lavoro ha favorito l'ampliamento del tasso di partecipazione e la riduzione di quello di disoccupazione. Per i lavoratori dipendenti, nei primi otto mesi del 2022 il numero di nuove posizioni attivate al netto delle cessazioni è risultato positivo in tutti i settori; per il turismo tale saldo è stato superiore a quello registrato nel corrispondente periodo del 2021. Nel semestre si è notevolmente ridimensionato il ricorso alle misure di integrazione salariale.

La dinamica dei consumi, sebbene influenzata negativamente dal rialzo dei prezzi al consumo e dal peggioramento del clima di fiducia delle famiglie, è stata ancora positiva, per l'ampliamento del reddito disponibile sostenuto dalla maggiore occupazione. Gli strumenti introdotti per il contrasto alla riduzione del potere di acquisto delle famiglie dovuta ai rincari energetici hanno interessato in regione una quota di utenze significativamente superiore alla media nazionale. La ripresa delle transazioni immobiliari ha contribuito a quella dei mutui per l'acquisto di abitazioni. L'indebitamento complessivo delle famiglie è cresciuto con maggiore intensità, anche per l'espansione del credito al consumo.

Nel corso del primo semestre il credito alle imprese ha continuato a crescere, sebbene a ritmi più contenuti rispetto alla fine del 2021. Le politiche di offerta sono rimaste ancora distese, anche se improntate a maggior cautela nei confronti della clientela più rischiosa. La domanda di prestiti delle imprese si è ampliata soprattutto per soddisfare le esigenze legate al finanziamento del capitale circolante, per l'espansione dell'attività e l'aumento dei costi di produzione, e degli investimenti. Il tasso di deterioramento del credito a imprese e famiglie è rimasto su livelli contenuti, anche per effetto del miglioramento congiunturale.

**Esaminando la Relazione sull'attività svolta e sui risultati conseguiti dalla Direzione Investigativa Antimafia presentata dal Ministro dell'interno al Parlamento comunicata alla Presidenza il giorno 8 aprile 2023** segnala come i *“Il panorama criminale irpino, in ragione della particolare posizione geografica, si caratterizza per le alleanze tra le organizzazioni locali e i sodalizi camorristici originari delle province limitrofe. Le aree di maggior interesse dal punto di vista della presenza della criminalità organizzata restano la città di Avellino, il Vallo di Lauro al confine con Nola (NA) e la Valle Caudina a ridosso della provincia di Benevento. Ad Avellino e nei territori dei Comuni*

*immediatamente confinanti permane il controllo del clan NUOVO PARTENIO, evoluzione del vecchio clan GENOVESE, già colpito negli scorsi anni da diverse operazioni menzionate nel precedente semestre e che ne hanno indebolito l'assetto. Nel Vallo di Lauro operano i gruppi antagonisti CAVA e GRAZIANO con proiezioni, rispettivamente, nell'agro nolano (NA) e nell'alta Valle dell'Irno ai confini con Salerno. Negli anni, la morte di alcuni esponenti apicali e molteplici attività investigative hanno fiaccato la famiglia CAVA. Anche il clan GRAZIANO ha recentemente registrato la perdita di alcune figure apicali e, pertanto, non si escludono possibili involuzioni nella ricerca di nuovi equilibri nel territorio laurese. La Valle Caudina si estende tra le province di Avellino e Benevento e le risultanze investigative sinora acquisite avrebbero attestato la presenza in quel territorio del clan PAGNOZZI, i cui storici esponenti di vertice risultano deceduti o detenuti lasciando spazio a figure familiari con minore carisma criminale. L'organizzazione avrebbe gradualmente esteso la propria influenza anche nella Capitale stringendo alleanze con soggetti organici ad articolazioni romane di clan camorristici, in specie, con il clan SENESE diretta espressione dei citati MOCCIA. Con specifico riferimento al territorio del Comune di Montemiletto, non sono emerse, allo stato attuale manifestazioni di fenomeni criminali.*

Tuttavia, nonostante l'organizzazione comunale nel suo complesso "appaia" agire nel rispetto della legalità e dei principi ispiratori della corretta gestione della cosa pubblica, il presente piano è comunque teso ad eliminare anche quelle possibili prassi/comportamenti consolidati negli uffici, "sintomi" di una gestione non perfettamente coerente con la legge e con il rispetto dei principi di buon andamento e imparzialità.

Vi è, infatti, la necessità di considerare in ogni caso la presenza di un rischio di corruzione medio/alto proprio in considerazione del contesto territoriale, culturale e sociale in cui si trova il Comune di Montemiletto, che - sebbene non direttamente interessato, da provvedimenti amministrativi di scioglimento per infiltrazioni camorristiche, né da pronunce giudiziarie per reati associativi - potrebbe in ogni momento subire influenze e pressioni di tipo criminale idonee a determinare il verificarsi di eventi corruttivi.

## **VALUTAZIONE DI IMPATTO DEL CONTESTO INTERNO**

L'analisi del contesto interno mira ad evidenziare gli aspetti legati alla organizzazione ed alla gestione operativa di tutti i profili che potrebbero sensibilizzare il rischio della corruzione.

L'inquadramento del contesto interno all'Ente richiede un'attività che si rivolge ad aspetti propri dell'Ente. L'Amministrazione del Comune è articolata tra *organi di governo*, con potere di indirizzo e di programmazione e di preposizione all'attività di controllo politico-amministrativo, e la *struttura burocratica* professionale, alla quale compete l'attività gestionale e che ha il compito di tradurre in azioni concrete gli indirizzi forniti e gli obiettivi assegnati dagli organi di governo.

Gli organi di governo sono: il Sindaco, la Giunta Comunale, il Consiglio Comunale.

Le cariche ed i ruoli principali dell'Amministrazione Comunale risultano così ricoperti:

Sindaco - MASSIMILIANO MINICHELLO

Consiglieri Comunali:  
NUNZIA VIETRI - Vice Sindaco  
TIZIANA BEVILACQUA  
ALFREDO CAPONE

EMILIANA CAPONE  
 GIANNI FESTA  
 LEONTINO REDA  
 ROSETTA RAGNO  
 PASQUALE COLELLA  
 AGOSTINO FRONGILLO  
 GIUSEPPINA MEOLA  
 MARY MUSTO  
 SIMONA CIAMPI

Per quanto riguarda la struttura organizzativa, si articola attualmente come segue:

- Segretario Comunale Dott. Armando Orciuoli (Fascia B) in convenzione con il Comune di Castello di Cisterna (capofila) a partire dal 01.02.2023
- n. 4 titolari di p.o. per i 4 Servizi:
- Servizio Affari Generali: DOTT. ARMANDO ORCIUOLI
- Servizio Finanziario: DOTT.SSA MARIA BOCCHINO
- Servizio Ambiente e Territorio ed Urbanistica: GEOM. ROBERTO DI IORIO
- Servizio Polizia Locale: DOTT. ARMANDO ORCIUOLI.

L'organico effettivo dell'ente è notevolmente sottodimensionato e le professionalità più elevate sono quasi totalmente assenti.

Questa situazione, nonostante il costante impegno di alcuni dipendenti, determina una frequente difficoltà dell'ente ad effettuare i numerosi adempimenti nei tempi richiesti.

Il **monitoraggio dell'anno precedente ( prot.12604 del 19 12 2022)** rivela che non occorre modificare la valutazione del rischio sulla base di episodi sintomatici di scorretta gestione amministrativa.

<b>TIPOLOGIA</b>	<b>NUMERO</b>
Sentenze passate in giudicato a carico di dipendenti comunali	0
Sentenze passate in giudicato a carico di amministratori	0
Procedimenti giudiziari in corso a carico di dipendenti comunali	0
Procedimenti giudiziari in corso a carico di amministratori	0
Decreti di citazione in giudizio a carico di dipendenti comunali	0
Decreti di citazione in giudizio a carico di amministratori	0
Procedimenti disciplinari conclusi a carico di dipendenti comunali	0

<b>ALTRE TIPOLOGIE (Corte dei Conti, TAR, ecc)</b>	<b>NUMERO</b>
Procedimenti conclusi per responsabilità amministrativo/contabile (Corte dei Conti) a carico di dipendenti comunali	0

Procedimenti conclusi per responsabilità amministrativo/contabile (Corte dei Conti) a carico di amministratori	0	
Procedimenti aperti per responsabilità amministrativo/contabile (Corte dei Conti) a carico di dipendenti comunali	0	
Procedimenti aperti per responsabilità amministrativo/contabile (Corte dei Conti) a carico di amministratori	0	
Ricorsi amministrativi in tema di affidamento di contratti pubblici	0	
Segnalazioni di illeciti pervenute anche nella forma del <i>whistleblowing</i>	0	

## MAPPATURA DEI PROCESSI SENSIBILI

L'aspetto centrale e più importante dell'analisi del contesto interno, oltre alla rilevazione dei dati generali relativi alla struttura ed alla dimensione organizzativa, è la cosiddetta mappatura dei processi, consistente nella individuazione e nell'analisi dei processi organizzativi dell'ente, nelle proprie attività componenti e nelle loro interazioni con altri processi, con l'obiettivo di esaminare gradualmente l'intera attività amministrativa per identificare aree che, in ragione della natura e delle peculiarità dell'attività stessa, risultino potenzialmente esposte a rischi corruttivi, valutare la reale consistenza dei rischi de quibus e di trattarli in modo adeguato.

Al di là degli aspetti connessi alla prevenzione della corruzione, una mappatura dei processi adeguata consente all'organizzazione di evidenziare duplicazioni, ridondanze e inefficienze e quindi di poter migliorare l'efficienza allocativa e finanziaria, l'efficacia, la produttività, la qualità dei servizi erogati.

Un processo può essere definito come una sequenza di attività interrelate ed interagenti che trasformano delle risorse in un output destinato ad un soggetto interno o esterno all'amministrazione (utente). Si tratta di un concetto organizzativo che, ai fini dell'analisi del rischio, ha il vantaggio di essere più flessibile, gestibile, completo e concreto nella descrizione delle attività rispetto al procedimento amministrativo. In particolare, il processo è un concetto organizzativo:

- più flessibile, in quanto il livello di dettaglio dell'oggetto di analisi non è definito in maniera esogena (dalla normativa) ma è frutto di una scelta d'ichi imposta il sistema. Si può, quindi, definire l'analiticità della mappatura di un processo a seconda dello scopo, delle risorse e delle competenze di cui l'organizzazione dispone;
- più gestibile, in quanto può favorire la riduzione della numerosità degli oggetti di analisi, aggregando più procedimenti in un unico processo. Questo aspetto rappresenta un notevole vantaggio soprattutto per le amministrazioni che devono gestire una elevata quantità di procedimenti amministrativi;
- più completo, in quanto se, da un lato, non tutta l'attività amministrativa è proceduralizzata, dall'altro, i processi possono abbracciare tutta l'attività svolta dall'amministrazione;
- più concreto, in quanto descrive il "chi", il "come" e il "quando" dell'effettivo svolgimento dell'attività e non "come dovrebbe essere fatta per norma".



La mappatura dei processi si articola in 3 fasi, ovvero identificazione, descrizione, rappresentazione, come si evince dallo schema seguente, comprensivo dei risultati attesi, e si evidenzia nei successivi paragrafi.

## FASI

## RISULTATO

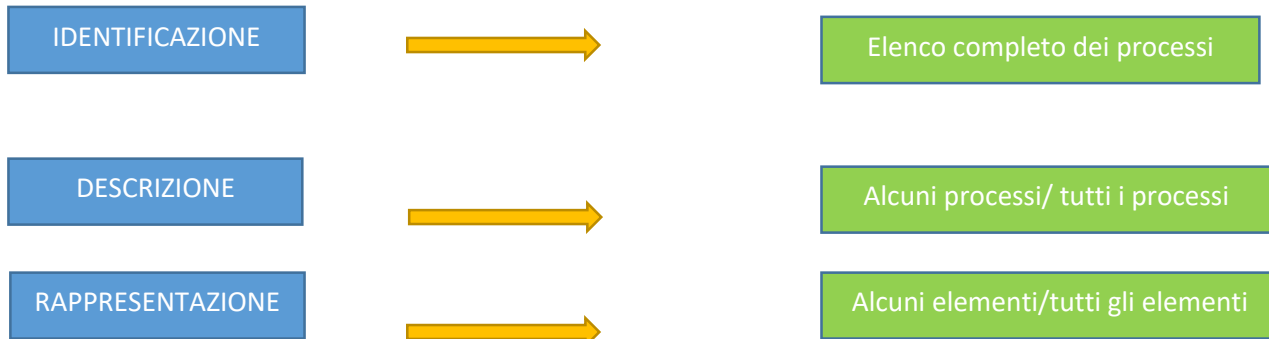

Il Comune di Montemiletto, già all'atto dell'ultimo aggiornamento del PTCPT, ha proceduto alla mappatura dei processi operativi, scomposti in sub-processi ed attività, nell'ottica di identificare i possibili ambiti di vulnerabilità dell'amministrazione rispetto alla corruzione e di puntare al miglioramento complessivo del funzionamento della macchina amministrativa in termini di efficienza allocativa o finanziaria, di efficienza tecnica, di qualità dei servizi, e di *governance*. Questa mappatura, proprio perché piuttosto esaustiva, è stata riproposta anche negli aggiornamenti successivi del PTPCT.

Con l'aggiornamento 2022-2024 e ora, con la predisposizione della sottosezione anticorruzione del PIAO, sempre secondo gli indirizzi espressi dal PNA, la scomposizione in sub-processi ed attività è sostituita da una breve descrizione del processo (mediante l'indicazione dell'input, delle attività costitutive il processo, e dell'output finale); infine, è stata registrata l'unità organizzativa responsabile del processo stesso ed è stato individuato il catalogo dei principali rischi di ciascun processo.

In particolare, nell'**allegato "A"**, viene riportato l'elenco completo dei processi nei quali può essere scomposta l'attività dell'ente, raggruppati secondo le aree di rischio individuate dall'ANAC per gli enti locali (allegato 1 al PNA 2019) e così riepilogate:

1. acquisizione e gestione del personale;
2. affari legali e contenzioso;
3. contratti pubblici;
4. controlli, verifiche, ispezioni e sanzioni;
5. gestione dei rifiuti;
6. gestione delle entrate, delle spese e del patrimonio;
7. governo del territorio;
8. incarichi e nomine;
9. pianificazione urbanistica;
10. provvedimenti ampliativi della sfera giuridica dei destinatari con effetto economico diretto e immediato;
11. provvedimenti ampliativi della sfera giuridica dei destinatari privi di effetto economico diretto e immediato

Oltre alle undici "Aree di rischio" proposte dal PNA, si prevede un'ulteriore area definita "altri servizi". In tale sottoinsieme, sono ordinati processi tipici degli enti territoriali, in genere privi di rilevanza economica e difficilmente riconducibili ad una delle aree proposte

dal PNA. Ci si riferisce, ad esempio, ai processi relativi a: gestione del protocollo, funzionamento degli organi collegiali, istruttoria delle deliberazioni, ecc.

La **Delibera n. 7 del 17 gennaio 2023 di approvazione definitiva del nuovo PNA 2022** ha inoltre introdotto la necessità della mappatura di ulteriori Aree di rischio:

12. processi per attuazione degli obiettivi del PNRR e dei fondi strutturali,

13. processi collegati a obiettivi di performance

14. processi che coinvolgono la spendita di risorse pubbliche

Si ritiene, pertanto, necessario **aggiornare le ipotesi di trattamento del rischio** oltre a quanto specificato nelle misure generali e nella mappatura dei processi anche alle seguenti attività:

#### Identificazione del titolare effettivo delle società che concorrono ad appalti pubblici

Le stazioni appaltanti sono chiamate a controllare “chi sta dietro” a partecipazioni sospette in appalti e forniture pubbliche.

*“Da tempo Anac ha chiesto al Parlamento di introdurre l'obbligo della dichiarazione del titolare effettivo delle società che partecipano alle gare per gli appalti”, dichiara il Presidente dell'Anticorruzione, Giuseppe Busia.*

*“Va espressamente indicato l'utilizzo della Banca dati Anac come strumento per raccogliere e tenere aggiornato, a carico degli operatori economici, il dato sui titolari effettivi.*

*In tal modo le Pubbliche amministrazioni possano conoscere chi effettivamente sta dietro le scatole cinesi che spesso coprono il vero titolare della società che vince l'appalto, evitando così corruzione e riciclaggio”.*

Per la nozione di titolare effettivo, i criteri e le indicazioni ai fini dell'individuazione dello stesso si rinvia a quanto stabilito nella normativa in materia di antiriciclaggio di cui al d.lgs. n. 231/2007 e riportato nelle stesse Linee guida del MEF.

La figura del "titolare effettivo" viene definita dall'art. 1, co. 1, lett. pp), del decreto antiriciclaggio come "la persona fisica o le persone fisiche, diverse dal cliente, nell'interesse della quale o delle quali, in ultima istanza, il rapporto continuativo è istaurato, la prestazione professionale è resa o l'operazione è eseguita". L'art. 20 del medesimo d.lgs. 231 /2007, detta una serie di criteri elencati secondo un ordine gerarchico, in modo che i successivi siano applicabili solo nel caso in cui i primi risultino inutilizzabili.

In base all'art. 20 d.lgs. n. 231/2007:

1. *Il titolare effettivo di clienti diversi dalle persone fisiche coincide con la persona fisica o le persone fisiche cui, in ultima istanza, è attribuibile la proprietà diretta o indiretta dell'ente ovvero il relativo controllo.*

2. *Nel caso in cui il cliente sia una società di capitali:*

a) *costituisce indicazione di proprietà diretta la titolarità di una partecipazione superiore al 25 per cento del capitale del cliente, detenuta da una persona fisica;*

b) *costituisce indicazione di proprietà indiretta la titolarità di una percentuale di partecipazioni superiore al 25 per cento del capitale del cliente, posseduto per il tramite di società controllate, società fiduciarie o per interposta persona.*

3. *Nelle ipotesi in cui l'esame dell'assetto proprietario non consenta di individuare in maniera univoca la persona fisica o le persone fisiche cui è attribuibile la proprietà diretta o indiretta dell'ente, il titolare effettivo coincide con la persona fisica o le persone fisiche cui, in ultima istanza, è attribuibile il controllo del medesimo in forza:*

- a) del controllo della maggioranza dei voti esercitabili in assemblea ordinaria;*
- b) del controllo di voti sufficienti per esercitare un'influenza dominante in assemblea ordinaria;*
- c) dell'esistenza di particolari vincoli contrattuali che consentano di esercitare un'influenza dominante.*

4. *Nel caso in cui il cliente sia una persona giuridica privata, di cui al decreto del Presidente della Repubblica 10 febbraio 2000, n. 361, sono cumulativamente individuati, come titolari effettivi:*

- a) i fondatori, ove in vita;*
- b) i beneficiari, quando individuati o facilmente individuabili;*
- c) i titolari di poteri di rappresentanza legale, direzione e amministrazione.*

5. *Qualora l'applicazione dei criteri di cui ai precedenti commi non consenta di individuare univocamente uno o più titolari effettivi, il titolare effettivo coincide con la persona fisica o le persone fisiche titolari, conformemente ai rispettivi assetti organizzativi o statuari, di poteri di rappresentanza legale, amministrazione o direzione della società o del cliente comunque diverso dalla persona fisica."*

Per trust e istituti giuridici affini è necessario fare riferimento all'art. 22, comma 5, del d.lgs. 231/2007, ai sensi del quale i titolari effettivi si identificano cumulativamente nel costituente o nei costituenti (se ancora in vita), fiduciario o fiduciari, nel guardiano o guardiani ovvero in altra persona per conto del fiduciario, ove esistenti, nei beneficiari o classe di beneficiari (che possono essere beneficiari del reddito o beneficiari del fondo o beneficiari di entrambi) e nelle altre persone fisiche che esercitano il controllo sul trust o sull'istituto giuridico affine attraverso la proprietà diretta, indiretta o altri mezzi.

Anche il Gruppo di Azione Finanziaria Internazionale, nel rivedere di recente la Raccomandazione n. 24, ha fatto espresso riferimento alla necessità per gli Stati di assicurare la disponibilità di informazioni sul titolare effettivo nell'ambito degli appalti pubblici.

In attuazione della V Direttiva europea antiriciclaggio è stata istituita un'apposita sezione del Registro delle Imprese al cui interno devono confluire le informazioni relative alla titolarità effettiva di persone giuridiche, trust e istituti giuridici affini.

Gli obblighi sul titolare effettivo previsti in relazione alle spese PNRR si applicheranno a tutti i contratti pubblici una volta istituita la sopra citata sezione del Registro delle Imprese. Le regole in materia di comunicazione, accesso e consultazione dei dati e delle informazioni relativi alla titolarità effettiva sono dettate dal D.M. 11 marzo 2022, n. 55.

#### Spendita di risorse pubbliche per il raggiungimento degli obiettivi del PNRR e dei fondi strutturali

Ad oggi, il settore della contrattualistica pubblica è governato da una mole rilevante di norme che, sebbene concentrate in gran parte all'interno del Codice dei contratti pubblici di cui al d.lgs. n. 50/2016 in un'ottica di coerenza e unitarietà, risultano, tuttavia, essere state in parte modificate, in parte differenziate nel proprio ambito applicativo sia

temporale che oggettivo dal complesso degli interventi legislativi citati, come da ultimo con il nuovo Codice di cui al d.lgs. 36/2023 a conferma del carattere multiforme e diversificato che connota la materia in questione. Da qui l'importanza di presidiare con misure di prevenzione della corruzione tutti gli affidamenti in deroga alla luce delle disposizioni normative richiamate.

Le misure da attuare sono strettamente connesse al tipo di fase da controllare.

Si è già visto in tema di prevenzione del conflitto di interessi, che per quanto concerne i contratti che utilizzano i fondi PNRR e fondi strutturali è necessario che vi siano:

- dichiarazioni che devono essere rese dai dipendenti e dai soggetti esterni coinvolti (esclusi i progettisti, a meno che non ricorra la deroga al divieto di assegnazione del contratto di cui all'art. 24, co. 7, d.lgs. 50/2016.), dalle successive verifiche e valutazioni svolte dall'amministrazione e dall'obbligo di astensione in caso di sussistenza del conflitto.
- un aggiornamento della dichiarazione con le informazioni significative in relazione all'oggetto dell'affidamento, nel caso in cui emergano successivamente, nel corso delle varie fasi dell'affidamento, ipotesi di conflitto di interessi non dichiarate

Per quanto concerne i contratti che non utilizzano fondi PNRR e fondi strutturali una dichiarazione solo al momento dell'assegnazione all'ufficio o dell'attribuzione dell'incarico.

#### Individuazione delle misure

L'obiettivo, di questa prima fase del trattamento, è di individuare, per quei rischi (e attività del processo cui si riferiscono) ritenuti prioritari, l'elenco delle possibili misure di prevenzione della corruzione abbinata a tali rischi. Il PNA suggerisce le misure di seguito elencate, che possono essere programmate sia in termini di misure generali, sia in termini di misure specifiche:

- **controllo;**
- **trasparenza;**
- **definizione e promozione dell'etica e di standard di comportamento;**
- **regolamentazione;**
- **semplificazione;**
- **formazione;**
- **sensibilizzazione e partecipazione;**
- **rotazione (ove attuabile);**
- **segnalazione e protezione;**
- **disciplina del conflitto di interessi;**
- **regolazione dei rapporti con i "rappresentanti di interessi particolari" (lobbies).**

Ciascuna misura dovrebbe disporre dei requisiti seguenti:

#### **1. presenza ed adeguatezza di misure o di controlli specifici pre-esistenti sul rischio individuato e sul quale si intende adottare misure di prevenzione della corruzione:**

al fine di evitare la stratificazione di misure che possono rimanere inapplicate, prima dell'identificazione di nuove misure, è necessaria un'analisi sulle eventuali misure previste nei Piani precedenti e su eventuali controlli già esistenti per valutarne il livello di attuazione e l'adeguatezza rispetto al rischio e ai suoi fattori abilitanti; solo in caso contrario occorre identificare nuove misure; in caso di misure già esistenti e non attuate, la priorità è la loro attuazione, mentre in caso di inefficacia occorre identificarne le motivazioni;

**2. capacità di neutralizzazione dei fattori abilitanti il rischio:** l'identificazione della misura deve essere la conseguenza logica dell'adeguata comprensione dei fattori abilitanti l'evento rischioso; se l'analisi del rischio ha evidenziato che il fattore abilitante in un dato processo è connesso alla carenza dei controlli, la misura di prevenzione dovrà

incidere su tale aspetto e potrà essere, ad esempio, l'attivazione di una nuova procedura di controllo o il rafforzamento di quelle già presenti. In questo stesso esempio, avrà poco senso applicare per questo evento rischioso la rotazione del personale dirigenziale perché, anche ammesso che la rotazione fosse attuata, non sarebbe in grado di incidere sul fattore abilitante l'evento rischioso (che è appunto l'assenza di strumenti di controllo);

**3. sostenibilità economica e organizzativa delle misure:** l'identificazione delle misure di prevenzione è strettamente correlata alla capacità di attuazione da parte degli enti; se fosse ignorato quest'aspetto, la sottosezione anticorruzione del PIAO finirebbe per essere poco realistico; pertanto, sarà necessario rispettare due condizioni:

a) per ogni evento rischioso rilevante, e per ogni processo organizzativo significativamente esposto al rischio, deve essere prevista almeno una misura di prevenzione potenzialmente efficace;

b) deve essere data preferenza alla misura con il miglior rapporto costo/efficacia;

**4. adattamento alle caratteristiche specifiche dell'organizzazione:** l'identificazione delle misure di prevenzione non può essere un elemento indipendente dalle caratteristiche organizzative, per questa ragione, la sottosezione anticorruzione del PIAO dovrebbe contenere un numero significativo di misure, in maniera tale da consentire la personalizzazione della strategia di prevenzione della corruzione sulla base delle esigenze peculiari di ogni singolo ente.

Il RPCT, d'intesa con i Responsabili di Area, ha proceduto all'individuazione di misure generali e specifiche, in particolare per i processi che hanno ottenuto una valutazione del livello di rischio A++, A+, A.

Le misure così individuate sono state puntualmente indicate e descritte nell'**allegato "C"**, denominato "**Individuazione e programmazione delle misure**".

#### Programmazione delle misure

La seconda fase del trattamento del rischio ha l'obiettivo di programmare adeguatamente e operativamente le misure di prevenzione della corruzione. La programmazione delle misure (con chiarezza, articolazione di responsabilità, articolazione temporale, verificabilità, effettività, attuazione, verificabilità, efficacia), rappresenta un contenuto fondamentale della sottosezione anticorruzione del PIAO in assenza del quale tale sottosezione risulterebbe priva dei requisiti di cui all'art.1, comma 5, lett. a) della legge 6 novembre 2021, n.190.

Secondo il PNA, la programmazione delle misure deve essere realizzata considerando i seguenti elementi descrittivi:

- **fasi o modalità di attuazione della misura:** laddove la misura sia particolarmente complessa e necessiti di varie azioni per essere adottata e presuppone il coinvolgimento di più attori, ai fini di una maggiore responsabilizzazione dei vari soggetti coinvolti, appare opportuno indicare le diverse fasi per l'attuazione, cioè l'indicazione dei vari passaggi con cui l'amministrazione intende adottare la misura;

- **tempistica di attuazione della misura o delle sue fasi:** la misura deve essere scadenzata nel tempo; ciò consente ai soggetti che sono chiamati ad attuarla, così come ai soggetti chiamati a verificarne l'effettiva adozione (in fase di monitoraggio), di programmare e svolgere efficacemente tali azioni nei tempi previsti;

- **responsabilità connesse all'attuazione della misura:** volendo responsabilizzare tutta la struttura organizzativa, e dal momento che diversi uffici possono concorrere nella realizzazione di una o più fasi di adozione delle misure, occorre indicare chiaramente quali sono i responsabili dell'attuazione della singola misura, al fine di evitare fraintendimenti sulle azioni da compiere per la messa in atto della strategia di prevenzione della corruzione;

- **indicatori di monitoraggio e valori attesi:** per poter agire tempestivamente su una o più delle variabili sopra elencate definendo i correttivi adeguati e funzionali alla corretta attuazione delle misure.

Secondo l'ANAC, tenuto conto dell'impatto organizzativo, identificazione e programmazione delle misure devono avvenire con il più ampio coinvolgimento dei soggetti cui spetta la responsabilità dell'attuazione delle misure stesse, anche al fine di stabilire le modalità più adeguate.

Come detto in precedenza, il RPCT, d'intesa con i Responsabili dei Servizi, ha proceduto all'individuazione di misure generali e specifiche, in particolare per i processi che hanno ottenuto una valutazione del livello di rischio A++, A+, A, misure puntualmente indicate e descritte nell'allegato "C", denominato "**Individuazione e programmazione delle misure**", colonna "F".

## **IDENTIFICAZIONE E VALUTAZIONE DEI RISCHI CORRUTTIVI POTENZIALI E CONCRETI**

Identificati i processi, occorre, poi:

**1.** descriverli analiticamente, con un grado di approfondimento migliorabile negli anni successivi, muovendo dai seguenti elementi di base:

- elementi in ingresso che innescano il processo – “*input*”;
- risultato atteso del processo – “*output*”;
- sequenza di attività che consente di raggiungere l’*output* – le “attività”;
- responsabilità connesse alla corretta realizzazione del processo;
- tempi di svolgimento del processo e delle sue attività (nei casi in cui i tempi di svolgimento sono certi e/o conosciuti, anche in base a previsioni legislative o regolamentari);
- vincoli del processo (rappresentati dalle condizioni da rispettare nello svolgimento del processo in base a previsioni legislative o regolamentari);
- risorse del processo (con riferimento alle risorse finanziarie e umane necessarie per garantire il corretto funzionamento del processo (laddove le stesse siano agevolmente ed oggettivamente allocabili al processo);
- interrelazioni tra i processi;
- criticità del processo;

**2.** specificare le priorità di approfondimento delle aree di rischio, esplicitandone chiaramente le motivazioni, alla luce degli elementi di seguito individuati:

- risultanze dell’analisi del contesto esterno (se, ad esempio, dall’analisi è emerso un problema relativo all’ambiente o alla gestione dei rifiuti, dovranno avere priorità nell’approfondimento le aree di rischio attinenti a tali tematiche quali Area gestione rifiuti, Provvedimenti privi di effetto economico, ecc.);
- precedenti giudiziari o “eventi sentinella” relativi a particolari episodi attinenti a specifici ambiti di interesse dell’amministrazione;
- analisi del contesto interno (ad esempio stante la dislocazione territoriale degli uffici dell’amministrazione, le funzioni gestite a livello decentralizzato comportano un minor controllo in talune attività);

**3.** rappresentare gli elementi del processo descritti in precedenza, secondo uno schema tabellare, di più semplice ed immediata evidenza.

La valutazione del rischio è la macro-fase del processo di gestione del rischio in cui lo stesso è identificato, analizzato e confrontato con gli altri rischi al fine di individuare le priorità di intervento e le possibili misure correttive/preventive (trattamento del rischio).

La valutazione del rischio si articola in tre fasi: l'identificazione, l'analisi e la ponderazione.

### 1. Identificazione degli eventi rischiosi

Ha l'obiettivo di individuare, in relazione ai processi di pertinenza dell'amministrazione, quei comportamenti o quei fatti che possono verificarsi tramite i quali si concretizza il fenomeno corruttivo. Secondo l'ANAC, si tratta di una fase cruciale, in quanto un evento rischioso non identificato non potrà essere gestito e la mancata individuazione potrebbe compromettere l'attuazione di una strategia efficace di prevenzione della corruzione.

Poiché sono i responsabili degli uffici ad avere una conoscenza approfondita delle attività svolte dall'amministrazione, l'ente ha proceduto al massimo coinvolgimento della struttura organizzativa, fermo restando il ruolo attivo del RPCT nell'individuare eventi rischiosi che non sono stati rilevati dai responsabili degli uffici e nell'integrare, eventualmente, il registro (o catalogo) dei rischi.

Ai fini dell'identificazione dei rischi è necessario:

a) definire l'**OGGETTO** di analisi: l'unità minima di riferimento rispetto alla quale operare l'analisi dei rischi è il processo. Essendo il Comune di Montemiletto un ente di ridotte dimensioni organizzative, in cui l'elaborazione della sottosezione anticorruzione del PIAO è affidata in massima parte al RPCT, nonostante il più ampio coinvolgimento possibile dei responsabili di Servizio, in questa prima fase di aggiornamento della sottosezione anticorruzione del PIAO alla nuova metodologia di valutazione del rischio introdotta dal PNA 2019 si è optato per una scomposizione dell'attività amministrativa in processi, con la previsione, fin da ora, di affinare, già dal successivo aggiornamento, il livello di dettaglio dell'analisi, passando dal livello minimo (il processo) ad un livello via via più dettagliato (l'attività), perlomeno per i processi maggiormente esposti a rischi corruttivi;

b) utilizzare opportune **TECNICHE DI IDENTIFICAZIONE** ed una **PLURALITÀ DI FONTI INFORMATIVE**: tenuto conto della dimensione, delle conoscenze e delle risorse disponibili, il Responsabile Prevenzione della Corruzione e Trasparenza ha analizzato i risultati:

- dell'analisi del contesto interno ed esterno;
- delle risultanze della mappatura dei processi;
- dell'analisi di eventuali casi giudiziari e di altri episodi di corruzione o cattiva gestione accaduti in passato, anche in altre amministrazioni o enti simili;
- degli incontri con i responsabili o il personale che abbiano conoscenza diretta dei processi e, quindi, delle relative criticità;

c) **INDIVIDUARE** i rischi associabili all'oggetto di analisi e **FORMALIZZARLI** nella sottosezione anticorruzione del PIAO: nel menzionato allegato "A", denominato "**Mappatura dei processi e registro dei rischi**", è stata inserita la colonna "G", che contiene il catalogo dei principali rischi individuati in relazione a ciascun processo.

### 2. Analisi del rischio

Effettuata l'identificazione degli eventi rischiosi, occorre procedere all'analisi degli stessi, al duplice scopo di pervenire, attraverso la valutazione dei cc.dd fattori abilitanti della corruzione (che nell'aggiornamento del PNA 2015 erano denominati, più semplicemente, "cause" dei fenomeni di malaffare), ad una comprensione più approfondita degli rischi nei quali si incorre nella concreta attività amministrativa, e di stimare il livello di esposizione dei processi e delle relative attività al rischio.

I fattori abilitanti consistono negli elementi che possono agevolare il verificarsi di comportamenti o di fatti di corruzione e che l'ANAC individua negli elementi di seguito riportati:

- mancanza di misure di trattamento del rischio e/o controlli: in fase di analisi andrà verificato se presso l'amministrazione siano già stati predisposti, ma soprattutto efficacemente attuati, strumenti di controllo relativi agli eventi rischiosi;
- mancanza di trasparenza;
- eccessiva regolamentazione, complessità e scarsa chiarezza della normativa di riferimento;
- esercizio prolungato ed esclusivo della responsabilità di un processo da parte di pochi o di un unico soggetto;
- scarsa responsabilizzazione interna;
- inadeguatezza o assenza di competenze del personale addetto ai processi;
- inadeguata diffusione della cultura della legalità;
- mancata attuazione del principio di distinzione tra politica e amministrazione.

La stima del livello di esposizione dei processi e delle relative attività al rischio di corruzione deve svolgersi secondo un criterio generale di "prudenza" poiché è assolutamente necessario "evitare la sottostima del rischio che non permetterebbe di attivare in alcun modo le opportune misure di prevenzione", tenendo conto degli step che si evincono dallo schema seguente.

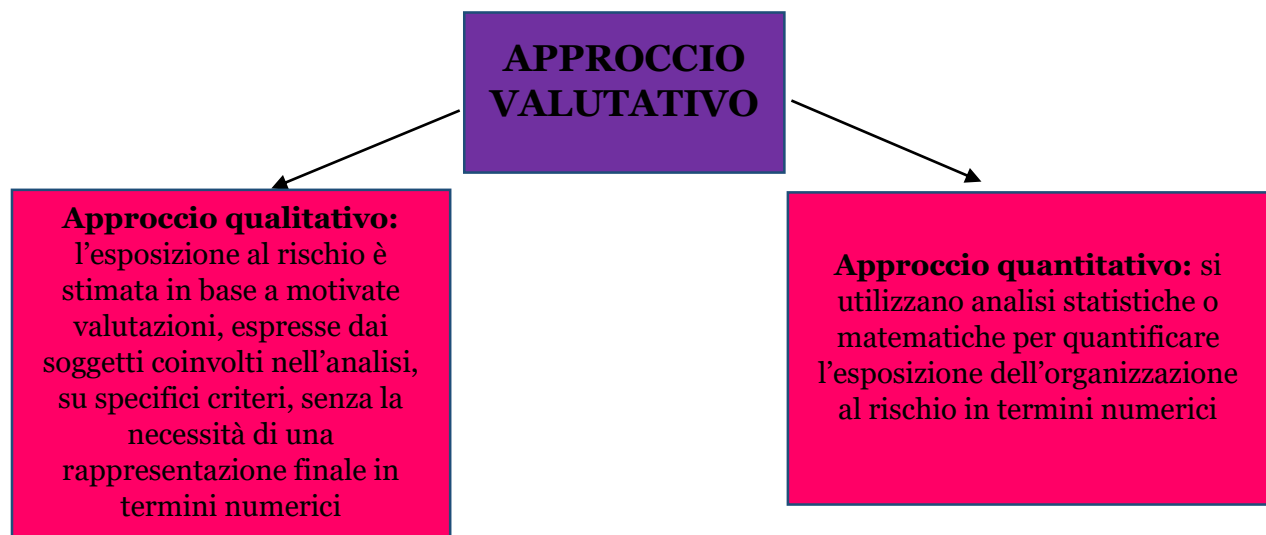

Secondo l'ANAC, "considerata la natura dell'oggetto di valutazione (rischio di corruzione), per il quale non si dispone, ad oggi, di serie storiche particolarmente robuste per analisi di natura quantitativa, che richiederebbero competenze che in molte amministrazioni non sono presenti, e ai fini di una maggiore sostenibilità organizzativa, si suggerisce di adottare un approccio di tipo qualitativo, dando ampio spazio alla motivazione della valutazione e garantendo la massima trasparenza".

**INDIVIDUAZIONE DEI CRITERI DI VALUTAZIONE IN GRADO DI FORNIRE DELLE INDICAZIONI SUL LIVELLO DI ESPOSIZIONE AL RISCHIO DEL PROCESSO O DELLE SUE ATTIVITÀ COMPONENTI**

**A:** livello di interesse "esterno": la presenza di interessi, anche economici, rilevanti e di benefici per i destinatari del processo determina un incremento del rischio;

**B:** grado di discrezionalità del decisore interno alla PA: la presenza di un processo decisionale altamente discrezionale determina un incremento del rischio rispetto ad un processo decisionale altamente vincolato;

**C:** manifestazione di eventi corruttivi in passato nel processo/attività esaminata: se l'attività è





## **RILEVAZIONE DEI DATI E DELLE INFORMAZIONI**



Coordinata dal RPCT, si basa su dati rilevati da soggetti con specifiche competenze o adeguatamente formati, oppure su forme di autovalutazione da parte dei responsabili delle unità organizzative coinvolte nello svolgimento del processo (c.d. *self assessment*). In ogni caso, per le valutazioni espresse bisognerà esplicitare sempre la motivazione del giudizio formulato e fornire delle evidenze oggettive a supporto, salvo documentata indisponibilità.

Per migliorare il processo di misurazione del livello di rischio è necessario supportare l'analisi di tipo qualitativo con l'esame dei dati statistici che possono essere utilizzati per stimare la frequenza di accadimento futuro degli eventi corruttivi.

In particolare, l'ANAC suggerisce di utilizzare:

1. i dati sui precedenti giudiziari e/o sui procedimenti disciplinari a carico dei dipendenti dell'amministrazione. Le fattispecie che possono essere considerate sono le sentenze passate in giudicato, i procedimenti in corso, e i decreti di citazione a giudizio riguardanti:

- i reati contro la PA;
- il falso e la truffa, con particolare riferimento alle truffe aggravate all'amministrazione (artt. 640 e 640-bis c.p.);
- i procedimenti aperti per responsabilità amministrativo/contabile (Corte dei Conti);
- i ricorsi amministrativi in tema di affidamento di contratti pubblici.

2. le segnalazioni pervenute, nel cui ambito rientrano certamente le segnalazioni ricevute tramite apposite procedure di *whistleblowing*, ma anche quelle pervenute dall'esterno dell'amministrazione o pervenute in altre modalità. Altro dato da considerare è quello relativo ai reclami e alle risultanze di indagini di *customer satisfaction* che possono indirizzare l'attenzione su possibili malfunzionamenti o sulla malagestione di taluni processi organizzativi.

3. ulteriori dati in possesso dell'amministrazione (es. dati disponibili in base agli esiti dei controlli interni delle singole amministrazioni, rassegne stampa, ecc.).

Definiti i processi e raccolti i dati oggettivi, si procede alla **MISURAZIONE DEL LIVELLO DI ESPOSIZIONE AL RISCHIO DI CIASCUN PROCESSO**, secondo un approccio qualitativo basato su una scala di misurazione ordinale (ad esempio: alto, medio, basso), **ED ALLA FORMULAZIONE DI UN GIUDIZIO SINTETICO** sul livello complessivo di esposizione al rischio dell'oggetto dell'analisi.

L'ente, nell'analisi del rischio, ha utilizzato tutti i criteri di valutazione suesposti, dei quali viene dato conto nell'**allegato "B"**, denominato appunto "**Analisi dei rischi**", che contiene:

- una colonna per ciascuno dei criteri impiegati, misurati *secondo un approccio qualitativo* basato su una scala di misurazione ordinale persino di maggior dettaglio rispetto a quella suggerita dal PNA (basso, medio, alto):

<b>Livello di rischio</b>	<b>Sigla corrispondente</b>
Rischio quasi nullo	N
Rischio basso	B
Rischio moderato	M
Rischio alto	A
Rischio molto alto	A+
Rischio altissimo	A++

- una colonna relativa al "*giudizio complessivo*" sul livello di rischio concernente ciascun processo risultante dall'applicazione dei criteri di valutazione;
- una colonna dedicata alla "*motivazione del giudizio espresso*".

Le valutazioni, per quanto possibile, sono sostenute dai "dati oggettivi" in possesso dell'ente (PNA, Allegato n.1, Part. 4.2, pag. 29).

L'ultimo step della valutazione del rischio è costituito dalla **ponderazione**, volta a agevolare, sulla base degli esiti dell'analisi del rischio, "i processi decisionali riguardo a quali rischi necessitano un trattamento e le relative priorità di attuazione" (Allegato n.1, Par. 4.3, pag.31).

Nella fase di ponderazione si stabiliscono:

1. **le azioni da intraprendere** per ridurre il **grado di rischio**, verificando l'opportunità di mantenere attive solo le misure già esistenti o di introdurne di nuove, e ciò sulla base del concetto di rischio residuo, che consiste nel rischio che permane una volta che le misure di prevenzione siano state correttamente attuate. L'obiettivo è quello di ridurre il rischio ad un livello il più possibile prossimo allo zero. Ma il rischio residuo non potrà mai essere del tutto azzerato in quanto, anche in presenza di misure di prevenzione, la probabilità che si verifichino fenomeni di *maladministration* non potrà mai essere del tutto annullata;
2. **le priorità di trattamento**, considerando gli obiettivi dell'organizzazione ed il contesto in cui la stessa opera, attraverso il loro confronto. Occorre "*procedere in ordine via via decrescente*", iniziando dalle attività che presentano un'esposizione più elevata fino ad arrivare al trattamento di quelle con un rischio più contenuto.

In questa fase, si è ritenuto di:

1. assegnare la massima priorità agli oggetti di analisi che hanno ottenuto una valutazione complessiva di rischio A++ ("rischio altissimo") procedendo, poi, in ordine decrescente di valutazione secondo la scala ordinale;
2. prevedere "misure specifiche" per gli oggetti di analisi con valutazione A++, A+, A.

Il trattamento del rischio è la fase finalizzata ad individuare, sulla base delle priorità emerse in sede di valutazione degli eventi rischiosi e delle risorse disponibili, i correttivi e le modalità più idonee a prevenire i rischi, tenendo conto anche della sostenibilità della fase di controllo e di monitoraggio delle misure stesse, onde evitare la pianificazione di misure astratte e non attuabili.

Le misure possono essere "generali" o "specifiche".

Le misure generali intervengono in maniera trasversale sull'intera amministrazione e si caratterizzano per la loro incidenza sul sistema complessivo della prevenzione della corruzione; le misure specifiche agiscono in maniera puntuale su alcuni specifici rischi individuati in fase di valutazione del rischio e si caratterizzano dunque per l'incidenza su problemi specifici.

Il trattamento del rischio, dunque, inteso come individuazione delle misure di riduzione del rischio e programmazione della loro attuazione, rappresenta il **nucleo essenziale** del Piano triennale di prevenzione della corruzione.

## PROGETTAZIONE DI MISURE ORGANIZZATIVE PER IL TRATTAMENTO DEL RISCHIO

Il PNA suggerisce le misure di seguito elencate, che possono essere programmate sia in termini di misure generali, sia in termini di misure specifiche:

- controllo;
- trasparenza;
- definizione e promozione dell'etica e di standard di comportamento;
- regolamentazione;
- semplificazione;
- formazione;
- sensibilizzazione e partecipazione;
- rotazione (ove attuabile);
- segnalazione e protezione;
- disciplina del conflitto di interessi;
- regolazione dei rapporti con i "rappresentanti di interessi particolari" (lobbies).

Ciascuna misura dovrebbe disporre dei requisiti seguenti:

1. presenza ed adeguatezza di misure o di controlli specifici pre-esistenti sul rischio individuato e sul quale si intende adottare misure di prevenzione della corruzione: al fine di evitare la stratificazione di misure che possono rimanere inapplicate, prima dell'identificazione di nuove misure, è necessaria un'analisi sulle eventuali misure previste nei Piani precedenti e su eventuali controlli già esistenti per valutarne il livello di attuazione e l'adeguatezza rispetto al rischio e ai suoi fattori abilitanti; solo in caso contrario occorre identificare nuove misure; in caso di misure già esistenti e non attuate, la priorità è la loro attuazione, mentre in caso di inefficacia occorre identificarne le motivazioni;

2. capacità di neutralizzazione dei fattori abilitanti il rischio: l'identificazione della misura deve essere la conseguenza logica dell'adeguata comprensione dei fattori abilitanti l'evento rischioso; se l'analisi del rischio ha evidenziato che il fattore abilitante in un dato processo è connesso alla carenza dei controlli, la misura di prevenzione dovrà incidere su tale aspetto e potrà essere, ad esempio, l'attivazione di una nuova procedura di controllo o il rafforzamento di quelle già presenti. In questo stesso esempio, avrà poco senso applicare per questo evento rischioso la rotazione del personale dirigenziale

perché, anche ammesso che la rotazione fosse attuata, non sarebbe in grado di incidere sul fattore abilitante l'evento rischioso (che è appunto l'assenza di strumenti di controllo);

3. sostenibilità economica e organizzativa delle misure: l'identificazione delle misure di prevenzione è strettamente correlata alla capacità di attuazione da parte degli enti; pertanto, sarà necessario rispettare due condizioni:

a) per ogni evento rischioso rilevante, e per ogni processo organizzativo significativamente esposto al rischio, deve essere prevista almeno una misura di prevenzione potenzialmente efficace;

b) deve essere data preferenza alla misura con il miglior rapporto costo/efficacia;

4. adattamento alle caratteristiche specifiche dell'organizzazione: l'identificazione delle misure di prevenzione non può essere un elemento indipendente dalle caratteristiche organizzative.

Il RPCT, d'intesa con i Responsabili di Area, ha proceduto all'individuazione di misure generali e specifiche, in particolare per i processi che hanno ottenuto una valutazione del livello di rischio A++, A+, A.

Le misure così individuate sono state puntualmente indicate e descritte nell'**allegato "C"**, denominato "**Individuazione e programmazione delle misure**", in cui la colonna "**F**" contiene l'individuazione di misure generali e specifiche, in particolare per i processi che hanno ottenuto una valutazione del livello di rischio A++, A+, A.

#### **MONITORAGGIO SULL'IDONEITÀ E SULL'ATTUAZIONE DELLE MISURE**

Mappati i processi, identificati i rischi di corruzione che si generano attraverso le attività svolte dall'amministrazione, e programmate le misure organizzative di prevenzione della corruzione, vanno individuati indicatori e obiettivi (valori attesi), necessari per verificare la corretta attuazione delle stesse.

Nell'allegato "**C**", sono stati definiti, per ciascuna tipologia di misura, il responsabile dell'attuazione, gli **indicatori di monitoraggio e le domande di verifica** (colonna "**H**").

Ai fini del monitoraggio è, inoltre, rafforzato l'obbligo di collaborazione in capo ai responsabili attraverso la previsione dei seguenti obblighi:

a) attestazione del rispetto delle misure previste dal piano

In ciascun provvedimento conclusivo di procedimento, il responsabile deve attestare di aver rispettato tutte le misure previste dal presente Piano, sia quelle generali/obbligatorie sia quelle specifiche, oltre che gli obblighi di trasparenza (ove esistenti). L'assolvimento di tale obbligo di attestazione –che sarà oggetto di verifica nell'ambito dell'attività di controllo interno di regolarità amministrativa successiva e la cui omissione costituisce illecito disciplinare punibile sulla scorta del codice di comportamento- ha l'effetto di responsabilizzare il dipendente titolare di P.O. alla verifica in concreto dell'attuazione sul piano organizzativo e procedimentale delle varie misure, innescando un meccanismo di auto-implementazione delle misure anticorruzione qui previste e regolamentate, agevolando l'analisi di sostenibilità sul piano organizzativo e di efficacia/efficienza ai fini dell'aggiornamento annuale del Piano stesso.

b) comunicazione semestrale dei dati degli affidamenti dei contratti pubblici

Ogni responsabile dell'ufficio per l'attuazione Piano predisponde una scheda di rilevazione dei dati più significativi delle procedure di affidamento di contratti pubblici avviate e concluse da ciascun Settore, rilevando in particolare le modalità di scelta del contraente, con particolare riguardo alle procedure sotto-soglia, ad eventuali affidamenti

d'urgenza, o all'uso di procedure negoziate senza previa pubblicazione del bando, ovvero a fattispecie di proroga/rinnovo.

Sulla scorta del contenuto dei report dei referenti e sulla base dei dati di cui alla rilevazione prevista al superiore punto b), il responsabile della prevenzione attiva i propri poteri di accesso, ispezione, controllo e direttive.

I risultati dell'attività svolta (reportistica delle misure di prevenzione attuate e valutazioni sull'efficacia delle stesse) vengono illustrati nella relazione annuale prevista dall'art. 1, comma 14 della legge 190/2012, che va redatta entro il 15 dicembre o nel diverso termine stabilito da Anac, pubblicata sull'apposita sezione del sito; di tali risultati si deve dar conto in una apposita sezione dell'aggiornamento del Piano

### **PROGRAMMAZIONE DELL'ATTUAZIONE DELLA TRASPARENZA**

La trasparenza amministrativa costituisce presupposto per realizzare una buona amministrazione ma anche misura di prevenzione della corruzione, come la stessa Corte Costituzionale ha evidenziato nella sentenza n.20/201919, laddove considera la legge 190/2012 "principio-argine alla diffusione di fenomeni di corruzione". Il ruolo di primo piano che il legislatore ha attribuito alla trasparenza si arricchisce oggi, a seguito dell'introduzione del PIAO, con il riconoscimento del suo concorrere alla protezione e alla creazione di valore pubblico. Essa favorisce, in particolare, la più ampia conoscibilità dell'organizzazione e delle attività che ogni amministrazione o ente realizza in favore della comunità di riferimento, degli utenti, degli stakeholder, sia esterni che interni. Nell'**allegato "D"**, sono stati individuati tutti gli obblighi di trasparenza, con la scissione tra il responsabile dell'elaborazione, dell'aggiornamento e della trasmissione dei dati e la struttura responsabile della pubblicazione.

## **SEZIONE 3 ORGANIZZAZIONE E CAPITALE UMANO**

### **3.1 Struttura organizzativa**

#### **Premessa**

In questa sezione, si presenta il modello organizzativo adottato dall'Amministrazione/Ente:

- organigramma;
- livelli di responsabilità organizzativa;
- ampiezza delle unità organizzative;
- piano azioni positive.

### **ORGANIGRAMMA**

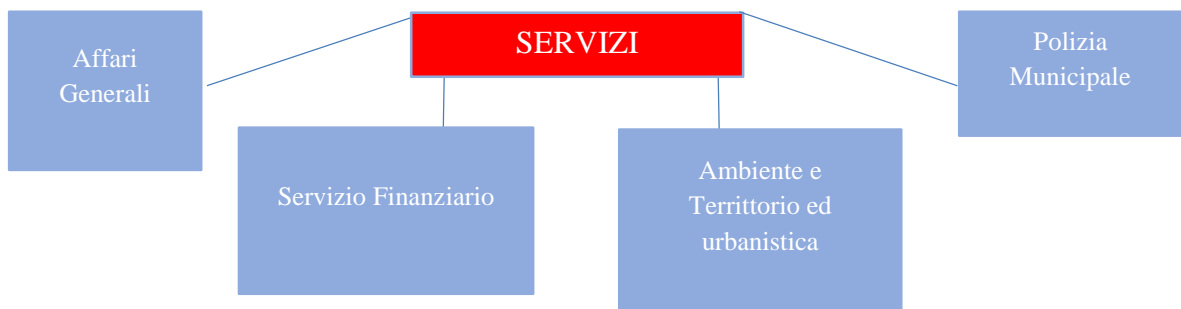
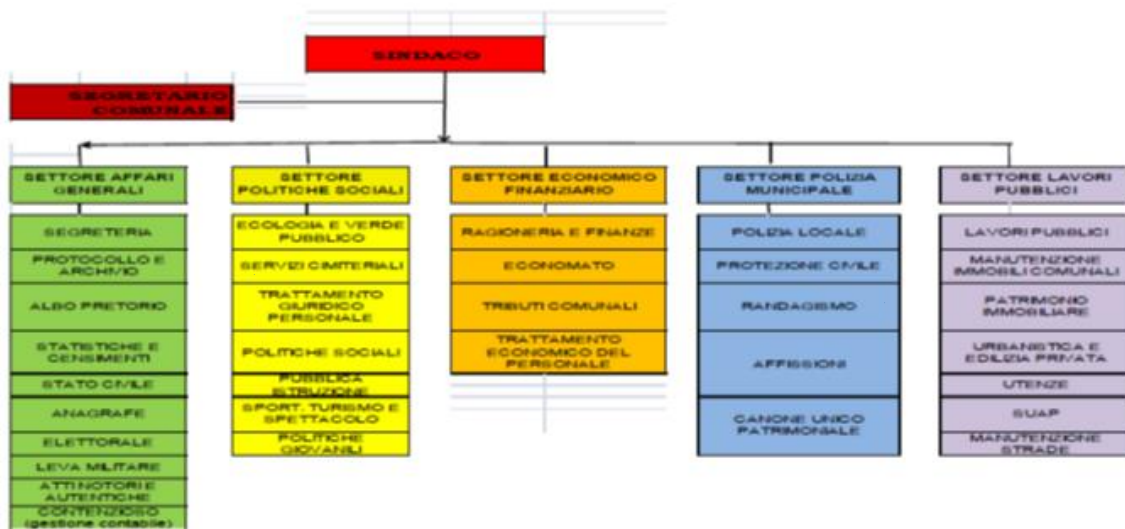

Servizi	Cat.	P. Ec.	Profilo professionale	tempo determinato/tempo indeterminato	Orario settimanale (in ore)
<i>Affari generali</i>	B	B	Area degli operatori esperti	Tempo indeterminato	36
	C	c	Area degli istruttori	Tempo indeterminato	36
	C	C	Area degli istruttori	Tempo indeterminato	36

	C	C	Area degli istruttori	Tempo indeterminato	36
	C	C	Area degli istruttori	Tempo indeterminato	36
<b>Servizio finanziario</b>	D	D	Area dei funzionari e dell'elevata qualificazione	Tempo indeterminato	36
	C	C	Area degli istruttori	Tempo indeterminato	10
<b>Polizia municipale</b>	C	C	Area degli istruttori	Tempo indeterminato	36
	C	C	Area degli istruttori	Tempo indeterminato	36
	C	C	Area degli istruttori	Tempo indeterminato	18
	B	B	Area degli operatori esperti	Tempo indeterminato	36
<b>Lavori pubblici</b>	D	D	Area dei funzionari e dell'elevata qualificazione	Tempo indeterminato	36
	D	D	Istruttore Direttivo Tecnico	Tempo indeterminato	36
	C	C	Istruttore Tecnico	Tempo indeterminato	36
	B	B	Area degli operatori esperti	Tempo indeterminato	15,5
	A	A	Area degli operatori	Tempo indeterminato	15,9
	A	A	Area degli operatori	Tempo indeterminato	15,9
	B	B	Area degli operatori esperti	Tempo indeterminato	15,5

## **PIANO DELLE AZIONI POSITIVE**

Nel presente documento, viene effettuata un'autonoma programmazione di azioni positive a valenza triennale, volte alla promozione delle pari opportunità, al miglioramento della qualità del lavoro e del benessere organizzativo, nonché alla valorizzazione delle persone. Le azioni positive sono misure temporanee speciali, eventualmente in deroga al principio di uguaglianza formale, mirate a rimuovere gli ostacoli alla piena ed effettiva parità tra i collaboratori.

Sono misure “speciali” – in quanto non generali ma specifiche e ben definite, che intervengono in un determinato contesto per eliminare ogni forma di discriminazione, sia diretta sia indiretta – e “temporanee” in quanto necessarie fintanto che si rileva una disparità di trattamento. Ai sensi della Direttiva 23 maggio 2007 del Ministro per le Riforme e Innovazioni nella Pubblica Amministrazione e del Ministro per i diritti e le Pari Opportunità, “Misure per attuare pari opportunità tra uomini e donne nelle amministrazioni pubbliche”, le azioni positive rappresentano misure preferenziali per porre rimedio agli effetti sfavorevoli indotti dalle discriminazioni, per guardare alla parità attraverso interventi di valorizzazione del lavoro delle donne e per riequilibrare la presenza femminile nei luoghi di vertice.

La pianificazione delle azioni positive è dunque funzionale all'individuazione di una gamma di strumenti semplici ed operativi per l'applicazione concreta delle pari opportunità nella realtà del Comune di Montemiletto.

L'Ente, consapevole dell'importanza di uno strumento finalizzato all'attuazione delle pari opportunità, intende perseguire i seguenti obiettivi:

1. definire e attuare politiche che coinvolgano tutta l'organizzazione nel rispetto del principio di pari dignità e trattamento sul lavoro;
2. superare stereotipi di genere attraverso politiche organizzative, formazione e sensibilizzazione;
3. integrare il principio di parità di trattamento in tutte le fasi della vita professionale delle risorse umane affinché assunzione, formazione e sviluppo di carriera avvengano in base alle competenze, esperienze e potenziale professionale;
4. sensibilizzare e formare tutti i livelli dell'organizzazione sul valore della diversità e sulle modalità di gestione delle stesse;
5. monitorare periodicamente l'andamento delle pari opportunità e valutare l'impatto delle buone pratiche;
6. individuare e fornire al personale strumenti interni a garanzia della parità di trattamento fornendo strumenti concreti per favorire la conciliazione dei tempi di vita e di lavoro.

Si individuano i seguenti ambiti di intervento:

### **Benessere organizzativo nell'ambiente di lavoro**

In virtù della necessità di adeguare l'organizzazione dell'ente a mutati scenari normativi e sociali, i dipendenti sono stati chiamati ad una sorta di “flessibilità organizzativa” incentrata principalmente sull'adattamento, sia individuale che collettivo, alle nuove realtà. Diviene quindi necessario rilevare le esigenze dei dipendenti finalizzate al “vivere bene sul posto di lavoro”, al fine di individuare eventuali criticità organizzative ed attivare azioni positive. Il Comune si impegna ad adottare misure volte a combattere situazioni conflittuali sul posto di lavoro, determinate ad esempio da:

- Pressioni o molestie sessuali;



- Casi di mobbing;
- Atteggiamenti miranti ad avvilire il dipendente, anche in forma velata ed indiretta;
- Atti vessatori correlati alla sfera privata della lavoratrice o del lavoratore, sotto forma di discriminazioni.

### **Conciliazione vita/lavoro**

L'ente si impegna, per quanto possibile, e compatibilmente con le esigenze di servizio:

- a soddisfare i bisogni dei dipendenti legati ad esigenze di cura dei figli, in particolare nei periodi di chiusura delle scuole primarie, a garantire il rispetto delle disposizioni legislative e contrattuali per il sostegno della maternità e della paternità, per il diritto alla cura e all'assistenza di familiari e a sostegno dell'handicap, e a favorire l'adozione di politiche di conciliazione degli orari di lavoro;
- ad accogliere le domande dei dipendenti di trasformazione del rapporto di lavoro da tempo pieno a tempo parziale, pur nell'ambito dei limiti imposti dalla vigente normativa e tenendo in considerazione la mancanza di un diritto all'accoglimento della richiesta, essendo questa subordinata all'assenso dell'ente di appartenenza;
- ad assicurare a ciascun dipendente la possibilità di usufruire di un orario flessibile in entrata ed in uscita;
- a valutare, anche attraverso una diversa organizzazione del lavoro, eventuali richieste di ulteriore flessibilità derivanti da particolari necessità di tipo familiare o personale, valutando possibilità di introdurre diverse modalità spazio-temporali nell'esecuzione del lavoro (telelavoro e lavoro agile);
- a garantire il rispetto delle disposizioni legislative e contrattuali relative alla concessione e all'utilizzo di permessi, congedi ed aspettative.

## **3.2 Organizzazione del lavoro agile**

### **Premessa**

In questa sottosezione sono indicati, secondo le più aggiornate Linee Guida emanate dal Dipartimento della Funzione Pubblica, nonché in coerenza con i contratti, la strategia e gli obiettivi legati allo sviluppo di modelli innovativi di organizzazione del lavoro, anche da remoto (es. lavoro agile e telelavoro).

In particolare, la sezione contiene:

- le condizionalità e i fattori abilitanti (misure organizzative, piattaforme tecnologiche, competenze professionali);
- gli obiettivi all'interno dell'amministrazione, con specifico riferimento ai sistemi di misurazione della performance;
- i contributi al miglioramento delle performance, in termini di efficienza e di efficacia (es. qualità percepita del lavoro agile; riduzione delle assenze, *customer/user satisfaction* per servizi campione).

Con il lavoro agile, il Comune di Montemiletto persegue i seguenti obiettivi generali:

- diffondere modalità di lavoro e stili orientati ad una maggiore autonomia e responsabilità delle persone e al conseguimento dei risultati;
- rafforzare la cultura della misurazione e della valutazione della performance dell'Ente, organizzativa e individuale;
- valorizzare le competenze delle persone e svilupparne di nuove, con particolare attenzione alle competenze digitali e alle cosiddette soft skill;

- migliorare il benessere organizzativo dei dipendenti con particolare riferimento al loro benessere fisico, psichico e sociale anche attraverso la facilitazione della conciliazione dei tempi di vita e di lavoro.

Sulla base dei contenuti della presente sottosezione, **in conformità alla disciplina degli artt.63 e ss. del nuovo CCNL 16 novembre 2022, sarà predisposto un regolamento ad hoc.**

#### **CONDIZIONALITÀ E FATTORI ABILITANTI**

1. lo svolgimento della prestazione di lavoro in modalità agile in modo da non pregiudicare o ridurre la fruizione dei servizi a favore degli utenti;

2. la garanzia di un'adeguata rotazione del personale che può prestare lavoro in modalità agile, assicurando la prevalenza, per ciascun lavoratore, dell'esecuzione della prestazione lavorativa in presenza;

3. l'adozione di ogni adempimento al fine di dotare l'amministrazione di una piattaforma digitale o di un cloud o, comunque, di strumenti tecnologici idonei a garantire la più assoluta riservatezza dei dati e delle informazioni che vengono trattate dal lavoratore nello svolgimento della prestazione in modalità agile;

4. l'adozione di ogni adempimento al fine di fornire al personale dipendente apparati digitali e tecnologici adeguati alla prestazione di lavoro richiesta.

#### **OBIETTIVI DA RAGGIUNGERE CON IL LAVORO AGILE**

1. lo smaltimento del lavoro arretrato, ove esistente, monitorato con report almeno mensili;

2. la crescita professionale, anche attraverso corsi di formazione dedicati alla innovazione tecnologica, monitorato con attestati di frequenza.

#### **CONTRIBUTI AL MIGLIORAMENTO DELLA PERFORMANCE**

1. la riduzione dei tassi di assenza, grazie alla possibilità di lavorare da casa;

2. l'implementazione della qualità dei servizi erogati.

### **3.3 Piano triennale dei fabbisogni di personale**

#### **3.3.1 Programmazione strategica delle risorse umane**

**Anno 2023**

Incremento sino a num. 30 settimanali per la Dott.ssa Nevola Vittoria assunta a tempo indeterminato dal 1 aprile 2022 con contratto part time per numero 10 ore settimanali, dalle attuali ore 20 settimanali, già variate in aumento con delibera di Giunta Comunale n. 40 del 28.07.2022;

Ricorso a forme flessibili di impiego in base alle esigenze dell'ente

**Anno 2024**

Non sono previste assunzioni

Ricorso a forme flessibili di impiego in base alle esigenze dell'ente

**Anno 2025**

Non sono previste assunzioni

Ricorso a forme flessibili di impiego in base alle esigenze dell'ente

**3.3.2 Formazione del personale****Premessa**

Questa sottosezione sviluppa le seguenti attività riguardanti la formazione del personale:

- le priorità strategiche in termini di riqualificazione o potenziamento delle competenze tecniche e trasversali, organizzate per livello organizzativo e per filiera professionale;
- le risorse interne ed esterne disponibili e/o 'attivabili' ai fini delle strategie formative;
- le misure volte ad incentivare e favorire l'accesso a percorsi di istruzione e qualificazione del personale laureato e non laureato (es. politiche di permessi per il diritto allo studio e di conciliazione);
- gli obiettivi e i risultati attesi (a livello qualitativo, quantitativo e in termini temporali) della formazione in termini di riqualificazione e potenziamento delle competenze e del livello di istruzione e specializzazione dei dipendenti, anche con riferimento al collegamento con la valutazione individuale, inteso come strumento di sviluppo.

**PRIORITA' STRATEGICHE:**

La formazione del personale sarà rivolta principalmente all'implementazione delle competenze digitali, stante la necessità di concorrere attivamente alla trasformazione digitale della pubblica amministrazione e di incrementare la diffusione e qualità dei servizi online, semplici e veloci, per cittadini e imprese.

**RISORSE INTERNE/ESTERNE DISPONIBILI:**

L'Ente non dispone di risorse interne ma ha attivato le seguenti risorse:

- candidatura ai bandi PNRR per la digitalizzazione e l'innovazione, che consente di innovare il sito istituzionale dell'ente, sulla cui implementazione ogni dipendente, anche grazie alle competenze acquisite con la formazione, dovrà lavorare.

**MISURE PER FAVORIRE L'ACCESSO ALLA QUALIFICAZIONE DEL PERSONALE:**

- implementazione del sito istituzionale, previa acquisizione delle necessarie competenze, anche grazie a giornate formative dedicate;
- conciliazione vita/lavoro anche grazie al lavoro agile.

**OBIETTIVI E RISULTATI ATTESI**

- QUALI:** potenziamento delle competenze e del livello di istruzione e specializzazione dei dipendenti
- IN CHE MISURA:** raggiungimento, almeno per la metà dei dipendenti, di un livello medio di competenze, risultante dagli attestati di partecipazione ai corsi
- IN CHE TEMPI:** 31 dicembre 2023

**SEZIONE 4  
MONITORAGGIO**

Il monitoraggio del Piano Integrato di Attività e Organizzazione (PIAO), ai sensi dell'art. 6, c. 3, D.L. 9 giugno 2021, n. 80, nonché delle disposizioni di cui all'art. 5, Decreto del Ministro per la Pubblica Amministrazione concernente la definizione del contenuto del Piano Integrato di Attività e Organizzazione (PIAO) sarà effettuato:

- secondo le modalità stabilite dagli artt. 6 e 10, c. 1, lett. b), D.Lgs. 27 ottobre 2009, n. 150, relativamente alle sottosezioni "Valore pubblico" e "Performance";
- secondo le modalità definite dall'ANAC, relativamente alla sottosezione "Rischi corruttivi e trasparenza";
- su base triennale dall'Organismo Indipendente di Valutazione della performance (OIV) di cui all'art. 14, D.Lgs. 27 ottobre 2009, n. 150 o dal Nucleo di valutazione, ai sensi dell'art. 147, TUEL, relativamente alla Sezione "Organizzazione e capitale umano", con riferimento alla coerenza con gli obiettivi di *performance*.

In particolare:

Sezione/sottosezione PIAO	Modalità monitoraggio	Normativa di riferimento	Scadenza
<u>2.1 Valore pubblico</u>	Monitoraggio sullo stato di attuazione degli obiettivi strategici e operativi del Documento Unico di Programmazione	Art. 147-ter del D.Lgs. n. 267/2000 e regolamento sui "Controlli interni" dell'Ente	Annuale
	Monitoraggio degli obiettivi di accessibilità digitale	Art. 9, co. 7, DL n. 179/2012, convertito in Legge n. 221/2012 Circolare AgID n. 1/2016	31 marzo
<u>2.2 Performance</u>	Monitoraggio periodico, secondo la cadenza stabilita dal "Sistema di misurazione e	Artt. 6 e 10, D.lgs. n. 150/20021	Periodico

	valutazione della performance”		
	Relazione da parte del CUG - Comitato Unico di Garanzia, di analisi e verifica delle informazioni relative allo stato di attuazione delle disposizioni in materia di pari opportunità	Direttiva Presidenza del Consiglio dei Ministri n. 1/2019	30 marzo
	Relazione annuale sulla performance	Art. 10, co. 1, lett. b) del D.lgs. n. 150/2009)	30 giugno
<u>2.3 Rischi corruttivi e trasparenza</u>	Monitoraggio periodico secondo le indicazioni contenute nel PNA	Piano nazionale Anticorruzione	Periodico
	Relazione annuale del RPCT, sulla base del modello adottato dall'ANAC con comunicato del Presidente	Art. 1, co. 14, L. n. 190/2012	15 dicembre o altra data stabilita con comunicato del Presidente dell'ANAC
	Attestazione da parte degli organismi di valutazione sull'assolvimento degli obblighi di trasparenza	Art. 14, co. 4, lett. g) del D.lgs. n. 150/2009	Di norma primo semestre dell'anno
<u>3.1 Struttura organizzativa</u> <u>3.2 Organizzazione del lavoro agile</u> <u>3.3 Piano Triennale del Fabbisogno di Personale</u>	Monitoraggio da parte degli Organismi di valutazione comunque denominati, della coerenza dei contenuti della sezione con gli obiettivi di performance	Art. 5, co. 2, Decreto Ministro per la Pubblica Amministrazione del 30/02/2022	A partire dal 2024
<u>3.2 Organizzazione del lavoro agile</u>	Monitoraggio all'interno della Relazione annuale sulla performance	Art. 14, co. 1, L. n. 124/2015	30 giugno