COMUNE DI IMER PROVINCIA DI TRENTO

PIANO INTEGRATO DI ATTIVITA' E ORGANIZZAZIONE TRIENNIO 2023/2025

ART. 6 COMMI DA 1 A 4 DEL DECRETO LEGGE N. 80 DEL 09.06.2021, CONVERTITO CON MODIFICAZIONI NELLA LEGGE N. 113 DEL 06.08.2021 E S.M.I.

ART. 3 DELLA LEGGE REGIONALE N. 7 DEL 19.12.2022

APPROVATO CON DELIBERAZIONE DI GIUNTA COMUNALE N. 117 DI DATA 03.10.2023

SOMMARIO

| | |
|---|----|
| INTRODUZIONE..... | 5 |
| 1. SCHEDA ANAGRAFICA DELL'AMMINISTRAZIONE..... | 11 |
| 1.1 Dati relativi alla geolocalizzazione e al territorio di cui fa parte l'Ente..... | 12 |
| 1.2 Mission dell'Amministrazione e Analisi del contesto territoriale..... | 12 |
| 2. SEZIONE: VALORE PUBBLICO, PERFORMANCE E ANTICORRUZIONE | 17 |
| 2.1 Valore pubblico | 17 |
| 2.1.1 L'elenco delle procedure da semplificare e reingegnerizzare mediante strumenti tecnologici... | 24 |
| 2.1.2 Le azioni finalizzate a realizzare la piena accessibilità fisica e digitale..... | 28 |
| 2.2. Performance | 30 |
| 2.3 Rischi corruttivi e trasparenza | 83 |
| 2.3.1 Il sistema di gestione del rischio corruttivo | 92 |

| | |
|---|-----|
| 2.3.2 Le misure organizzative di carattere generale..... | 118 |
| 3. SEZIONE: ORGANIZZAZIONE E CAPITALE UMANO | 137 |
| 3.1 Struttura organizzativa e Organigramma | 137 |
| 3.1.1 Dettaglio della struttura organizzativa del Comuen di Imèr | 137 |
| 3.2 Organizzazione del lavoro agile | 139 |
| 3.3 Piano triennale dei fabbisogni di personale..... | 142 |
| 3.3.1 La dichiarazione di non eccedenza del personale: | 144 |
| 3.3.2 La dichiarazione di regolarità nell’approvazione dei documenti di bilancio: | 144 |
| 3.3.3 Linee Guida 2023 | 145 |
| 3.3.4 Il programma della formazione del personale:..... | 147 |
| 3.3.5 Le azioni finalizzate al pieno rispetto della parità di genere: | 148 |

| | |
|---|-----|
| 4. MONITORAGGIO | 150 |
| 4.1 Monitoraggio Sezione 2 “Valore pubblico, Performance e Anticorruzione” | 151 |
| 4.1.1 Monitoraggio Sottosezioni “Valore pubblico” e “Performance” | 151 |
| 4.1.2 Monitoraggio Sottosezione “Rischi corruttivi e trasparenza” | 151 |
| 4.2 Monitoraggio Sezione 3 “Organizzazione e capitale umano” | 152 |
| 4.2.1 Monitoraggio Sottosezioni “Organizzazione del lavoro agile” | 152 |
| 4.2.2 Monitoraggio Sottosezione “Piano triennale dei fabbisogni di personale” | 152 |

INTRODUZIONE

Nel rispetto delle vigenti discipline di settore e, in particolare, del D.lgs. 27.10.2009 n. 150 e della L. 06.11.2012 n.190, il D.L. 09.06.2021 n. 80 (*“Misure urgenti per il rafforzamento della capacità amministrativa delle pubbliche amministrazioni funzionali all'attuazione del Piano nazionale di ripresa e resilienza (PNRR) e per l'efficienza della giustizia”*), convertito dalla L. 06.08.2021 n. 113, ha previsto all'art. 6 (*“Piano integrato di attività e organizzazione”*) che, entro il 31 gennaio di ogni anno, le pubbliche amministrazioni di cui all'art. 1, comma 2, del D.Lgs. 30.03.2001 n. 165, con più di 50 dipendenti, adottino un *“Piano integrato di attività e di organizzazione”*, in sigla PIAO, nell'ottica di assicurare la qualità e la trasparenza dell'attività amministrativa e migliorare la qualità dei servizi ai cittadini e alle imprese e procedere alla costante e progressiva semplificazione dei processi anche in materia di diritto di accesso (comma 1). Ai sensi poi dell'art. 6, comma 6 del testo normativo citato, è previsto l'obbligo di adottare il PIAO in versione semplificata anche per le pubbliche amministrazioni con un numero di dipendenti inferiore a 50, secondo le indicazioni allo scopo adottate con Decreto ministeriale.

Il Piano Integrato di Attività e Organizzazione ha una durata triennale e viene aggiornato annualmente, è redatto nel rispetto del quadro normativo di riferimento relativo alla Performance, ai sensi del decreto legislativo n. 150 del 2009 e le Linee Guida emanate dal Dipartimento della Funzione Pubblica, all'Anticorruzione e alla Trasparenza, di cui al Piano Nazionale Anticorruzione e negli atti di regolazione generali adottati dall'ANAC ai sensi della legge n. 190 del 2012, del decreto legislativo n. 33 del 2013 e di tutte le ulteriori specifiche normative di riferimento delle altre materie dallo stesso assorbite, nonché sulla base del *“Piano tipo”*, di cui al Decreto del Ministro per la Pubblica Amministrazione del 30 giugno 2022, concernente la definizione del contenuto del Piano Integrato di Attività e Organizzazione.

Il PIAO è destinato, pertanto, a semplificare l'attività delle pubbliche amministrazioni, assorbendo e sostituendo numerosi strumenti di pianificazione settoriale quali il piano esecutivo di gestione, il piano delle performance, il piano triennale di prevenzione della corruzione e della trasparenza, il piano organizzativo del lavoro agile, il piano triennale del fabbisogno del personale.

In esso, gli obiettivi, le azioni e le attività dell'Ente sono ricondotti alle finalità istituzionali e alla mission pubblica complessiva di soddisfacimento dei bisogni della collettività e dei territori.

Si tratta quindi di uno strumento dotato, da un lato, di rilevante valenza strategica e, dall'altro, di un forte valore comunicativo, attraverso il quale l'Ente pubblico comunica alla collettività gli obiettivi e le azioni mediante le quali vengono esercitate le funzioni pubbliche e i risultati che si vogliono ottenere rispetto alle esigenze di valore pubblico da soddisfare.

A seguito di una serie di interventi legislativi è stato disposto il differimento dei termini originariamente previsti in materia di PIAO:

- con D.P.R. 24.06.2022 n. 81, pubblicato nella Gazzetta Ufficiale n. 151 di data 30.06.2022, è stato approvato il Regolamento recante individuazione degli adempimenti relativi ai piani assorbiti dal PIAO;
- con decreto 30.06.2022 n. 132, pubblicato nella gazzetta ufficiale n. 209 di data 07.09.2022, il Mini-stro per la pubblica amministrazione, di concerto con il Ministro dell'economia e delle finanze, ha provveduto a definire il contenuto del PIAO adottando un relativo schema tipo.

Nello specifico il decreto 30.06.2022 n. 132 prevede:

- agli artt. 2-3-4-5, che il PIAO per le Amministrazioni con più di 50 dipendenti contenga la scheda anagrafica dell'Amministrazione e sia suddiviso in quattro distinte sezioni:
 - Sezione 1: *Scheda anagrafica dell'amministrazione*;
 - Sezione 2: *Valore pubblico, Performance e Anticorruzione*
 - sottosezione di programmazione Valore pubblico: contiene i riferimenti alle previsioni generali contenute nella sezione strategica del documento unico di programmazione;
 - sottosezione di programmazione Performance: finalizzata, in particolare, alla programmazione degli obiettivi e degli indicatori di performance di efficienza e di efficacia dell'amministrazione;
 - sottosezione di programmazione rischi corruttivi e trasparenza: predisposta dal responsabile della prevenzione della corruzione e della trasparenza, sulla base degli obiettivi strategici in materia definiti dall'organo di indirizzo. Costituiscono elementi essenziali della sottosezione, quelli indicati nel piano nazionale anticorruzione (PNA) e negli atti di regolazione generali adottati dall'ANAC.
 - Sezione 3: *Organizzazione e capitale umano*
 - sottosezione di programmazione Struttura organizzativa: illustra il modello organizzativo adottato dall'Amministrazione;
 - sottosezione di programmazione organizzazione del lavoro agile: definisce gli istituti del lavoro agile stabiliti dalla contrattazione collettiva nazionale, la strategia e gli obiettivi di sviluppo di modelli di organizzazione del lavoro, anche da remoto, adottati dall'amministrazione;
 - sottosezione di programmazione piano triennale dei fabbisogni di personale: indica la consistenza di personale al 31 dicembre dell'anno precedente a quello di adozione del piano, suddiviso per inquadramento professionale e dà evidenza della capacità assunzionale dell'Amministrazione, della programmazione delle cessazioni dal servizio, della stima dell'evoluzione dei fabbisogni di personale in

relazione alle scelte in materia di reclutamento, delle strategie di copertura del fabbisogno, delle strategie di formazione del personale, della riqualificazione o potenziamento delle competenze e delle situazioni di soprannumero o le eccedenze di personale, in relazione alle esigenze funzionali.

- Sezione 4. *Monitoraggio*: indica gli strumenti e le modalità di monitoraggio, tenuto conto delle modalità stabilite dagli articoli 6 e 10, comma 1, lett. b) del Decreto legislativo 27 ottobre 2009 n. 150, per quanto attiene alle sottosezioni “Valore pubblico” e “Performance” e delle indicazioni dell’ANAC, relativamente alla sottosezione “Rischi corruttivi e trasparenza”;
- all’art. 6, che le Amministrazioni tenute all’adozione del PIAO con meno di 50 dipendenti, procedono alle attività di cui all’articolo 3, comma 1, lettera c), n. 3), per la mappatura dei processi, limitandosi all’aggiornamento di quella esistente all’entrata in vigore del presente decreto considerando, ai sensi dell’articolo 1, comma 16, della legge n. 190 del 2012, quali aree a rischio corruttivo, quelle relative a:
 - autorizzazione/concessione;
 - contratti pubblici;
 - concessione ed erogazione di sovvenzioni, contributi;
 - concorsi e prove selettive;
 - processi, individuati dal Responsabile della Prevenzione della Corruzione e della Trasparenza (RPCT) e dai responsabili degli uffici, ritenuti di maggiore rilievo per il raggiungimento degli obiettivi di performance a protezione del valore pubblico.

L’aggiornamento nel triennio di vigenza della sottosezione di programmazione “Rischi corruttivi e trasparenza” avviene in presenza di fatti corruttivi, modifiche organizzative rilevanti o ipotesi di disfunzioni amministrative significative intercorse ovvero di aggiornamenti o modifiche degli obiettivi di performance a protezione del valore pubblico. Scaduto il triennio di validità il Piano è modificato sulla base delle risultanze dei monitoraggi effettuati nel triennio. Le amministrazioni con meno di 50 dipendenti sono tenute, altresì, alla predisposizione del Piano integrato di attività e organizzazione limitatamente all’articolo 4, comma 1, lettere a), b) e c), n. 2.

La Regione Autonoma Trentino-Alto Adige, sulla base delle competenze legislative riconosciutele dallo Statuto speciale di autonomia, ha provveduto a recepire nell’ordinamento regionale, con la L.R. 20.12.2021 n. 7 (“Legge regionale collegata alla legge regionale di stabilità 2022”), i principi – di semplificazione della pianificazione e dei procedimenti amministrativi nonché di miglioramento della qualità dei servizi resi dalla pubblica amministrazione ai cittadini e alle imprese – dettati dall’art. 6 del D.L. 09.06.2021 n. 80, assicurando un’applicazione graduale, sia in termini temporali che sostanziali, delle disposizioni in materia di PIAO.

L’art. 3 (“Piano integrato di attività e organizzazione”) della L.R. 19.12.2022 n. 7 (“Legge regionale collegata alla legge regionale di stabilità 2023”)

prevede che, a decorrere dal 2023, nel contesto regionale vengano recepiti interamente i contenuti dell'art. 6 del D.L. 09.06.2021 n. 80, senza più limitare la compilazione alle sole parti del PIAO relative alle lettere a) e d) del medesimo articolo, già di compilazione obbligatoria. Ne consegue che, se il 2022 ha costituito, per ovvie ragioni, un anno "sperimentale" o di "rodaggio" per l'introduzione del PIAO, il 2023 rappresenta viceversa l'anno per l'entrata a regime in via definitiva dello stesso, tenuto conto che deve ormai considerarsi compiutamente definito il relativo quadro normativo e regolatorio.

Considerato che:

- l'art. 51 (Programmazione e bilancio) della LP 18/2015 (legge che recepisce il d.lgs. 118/2011 per gli enti locali della Provincia di Trento) al comma 1 lettera c) stabilisce per l'articolo 169 (in materia di Peg) in sede di applicazione del comma 3-bis di quest'ultimo articolo i comuni, ai fini della procedura di valutazione della dirigenza, definiscono gli obiettivi nel rispetto dei criteri e delle modalità stabilite nel contratto collettivo degli enti locali;
- il Decreto del Presidente della Repubblica del 30 giugno 2022, n. 81 recante "Regolamento recante individuazione degli adempimenti relativi ai Piani assorbiti dal Piano integrato di attività e organizzazione", pubblicato sulla Gazzetta Ufficiale Serie Generale n. 151 del 30 giugno 2022, stabilisce:
 - all'art. 1, comma 3, che "Le amministrazioni pubbliche di cui all'articolo 1, comma 2, del decreto legislativo 30 marzo 2001, n. 165, con non più di cinquanta dipendenti sono tenute al rispetto degli adempimenti stabiliti nel decreto del Ministro della pubblica amministrazione di cui all'articolo 6, comma 6, del decreto-legge n. 80 del 2021.";
 - all'art. 1, comma 4, la soppressione del terzo periodo dell'art. 169, comma 3-bis del decreto legislativo 18 agosto 2000, n. 267, che recitava "Il piano dettagliato degli obiettivi di cui all'art. 108, comma 1, del presente testo unico e il piano della performance di cui all'art. 10 del decreto legislativo 27 ottobre 2009, n. 150, sono unificati organicamente nel PEG.", decretando pertanto la separazione fra il Piano Esecutivo di Gestione, come definito nel citato art. 169, del decreto legislativo 18 agosto 2000, n. 267 e la definizione degli obiettivi di performance dell'Amministrazione (nel PIAO);
 - all'art. 2, comma 1, che per gli Enti Locali, di cui all'articolo 2, comma 1, del decreto legislativo 18 agosto 2000, n. 267, il piano dettagliato degli obiettivi di cui all'articolo 108, comma 1, del medesimo decreto legislativo e il piano della performance di cui all'articolo 10 del decreto legislativo 27 ottobre 2009, n. 150, sono assorbiti nel piano integrato di attività e organizzazione di cui all'articolo 6 del decreto-legge 9 giugno 2021, n. 80, convertito, con modificazioni, dalla legge 6 agosto 2021, n. 113.

Alla luce di quanto sopra esposto, si è quindi ritenuto utile, al fine di garantire il corretto funzionamento dei sistemi gestionali dell'amministrazione, pur avendo in organico, il Comune di Imer, meno di 50 dipendenti, di procedere ugualmente:

- alla predisposizione dei contenuti della sottosezione "Performance" secondo l'ordinamento regionale "Misurazione e valutazione delle prestazioni" (art. 130 CEL);
- ad elaborare ed attuare la sezione 4 "Monitoraggio", poiché funzionale alla chiusura del ciclo di pianificazione e programmazione e all'avvio del nuovo ciclo annuale, nonché necessaria per l'erogazione degli istituti premianti, secondo l'ordinamento regionale, e a rispettare le misure previste dal PNA 2023-2025 in tema di anticorruzione.

Si specifica che la Sottosezione "Valore pubblico", in quanto non obbligatoria per i Comuni con meno di 50 dipendenti, è stata elaborata solo in parte e sarà oggetto di ulteriori integrazioni in futuro.

Ai sensi dell'art. 6 del D.L. 09.06.2021 n. 80 e dell'art. 7 del decreto 30.06.2022 n. 132 – il PIAO deve essere adottato entro il 31 gennaio di ogni anno. Per gli enti locali, in caso di differimento del termine per l'approvazione dei bilanci di previsione, il termine per l'adozione del PIAO è differito, ai sensi dell'art. 8, comma 2, del decreto 30.06.2022 n. 132, di trenta giorni successivi a quello di approvazione dei bilanci stessi. Alla data attuale, il Ministro dell'Interno con Decreto del 28.07.2023, pubblicato in G.U. Serie generale n. 177 del 31.07.2023 ha differito ulteriormente il termine di approvazione dei bilanci di previsione degli enti locali al 15 settembre 2023.

In questo senso la circolare n. 11/EL/2022/TN di data 21.12.2022 della Regione Autonoma Trentino-Alto Adige – Ripartizione Enti locali, previdenza e competenze ordinamentali, ai fini dell'adozione del PIAO da parte degli enti locali, ribadisce che *"in caso di differimento del termine di approvazione dei bilanci di previsione, il termine è differito, ai sensi dell'articolo 8, comma 2, del decreto ministeriale 30 giugno 2022, n. 132, di trenta giorni dal termine di approvazione dei bilanci fissato a livello statale. Il dies a quo per l'adozione del PIAO, nell'ipotesi di differimento prevista dal citato articolo 8, comma 2, del decreto ministeriale, è dunque da ricondursi al termine statale (e non al termine fissato a livello provinciale) per l'approvazione dei bilanci di previsione"*.

Il Piano Integrato di Attività e Organizzazione (PIAO) è quindi il documento mediante il quale il Comune di Imer intende dare attuazione alla progressiva integrazione degli assi programmatici sviluppati in questi anni per dare una visione integrata e sistemica della gestione dell'Ente e dei servizi prestati ai cittadini e alle imprese.

Il lavoro di assembleare in un unico documento una pluralità di piani/procedimenti/processi semplificando e raccordando le azioni richiederà, per una concreta messa a regime, alcuni anni. In questo si intende peraltro coinvolgere il Comune di Mezzano con il quale sono attive attualmente alcune gestioni associate di servizi assicurate dal personale dipendente dei due Comuni.

Questo strumento di semplificazione potrà finalmente far confluire in un unico documento obiettivi, azioni e attività dell'Ente, riconducendoli alle finalità istituzionali e alla missione pubblica complessiva di soddisfacimento dei bisogni della collettività e del territorio.

Lo strumento che si intende adottare ha una rilevante valenza strategica e un forte valore comunicativo ed è l'occasione per consentire di mettere a fattore comune le azioni pianificatorie e di programmazione dell'Ente per consentire di render conto alla collettività del valore pubblico prodotto.

SEZIONE 1: SCHEDA ANAGRAFICA DELL'AMMINISTRAZIONE

- **Comune di Imer**
- Indirizzo: Piazzale dei Piazza n. 1 – Imer (TN)
- Codice fiscale/Partita IVA: 00276510229
- Sindaco: Antonio Loss
- Numero dipendenti al 31 dicembre 2022: 9
- Numero abitanti al 31 dicembre 2022: 1182
- Telefono: 0439/67016
- sito internet: www.comune.imer.tn.it
- E-mail: segreteria@comune.imer.tn.it
- PEC: comune@pec.comune.imer.tn.it

1.1 Dati relativi alla geolocalizzazione e al territorio di cui fa parte l'Ente

Imèr è il primo paese all'entrata della valle di Primiero. Il territorio confina con i Comuni di Sovramonte (BL), Canal San Bovo, Primiero San Martino di Castrozza e Mezzano. Al nucleo centrale del paese si affiancano le frazioni di Giani, Masi, Bus, Centrale di San Silvestro, Pontet e Villaggio Sass Maor.

La sua superficie complessiva è di 2845 ettari, l'altitudine sul livello del mare è di 670 metri ed è posto in declivio ai piedi delle cime Arinaz m.1465 e Redasega m.1497, mentre a mattina guarda la catena delle Vette Feltrine con la piramide del Monte Pavione di m.2334.

Il Comune fa parte della Comunità di Primiero.

Grande valore viene attribuito ai sistemi di paesaggio di interesse rurale, forestale, alpino e ancor più fluviale con alcune tipologie di aree di particolare pregio, da riconoscere e valorizzare nell'ottica dello sviluppo sostenibile.

1.2 Mission dell'Amministrazione e Analisi del contesto territoriale

In conformità al proprio Statuto il Comune di Imèr rappresenta la Comunità locale, ne cura gli interessi e ne promuove lo sviluppo sociale, economico e culturale.

Promuove il rispetto della vita, garantendo i diritti inviolabili della persona, senza discriminazione di razza, sesso, opinioni politica, fede religiosa. Promuove, inoltre, i diritti dei bambini, dei giovani e degli anziani, il diritto del cittadino a partecipare alla vita sociale, politica, lavorativa in condizioni di pari opportunità tra uomo e donna, impegnandosi per il superamento delle situazioni di emarginazione.

Concorre alla tutela del cittadino, sostenendo le fasce meno abbienti nell'accesso ai servizi sanitari. Collabora per un servizio efficace di assistenza sociale con particolare riferimento agli anziani, ai minori agli inabili e alle fasce sociali più deboli per favorire l'inserimento e la permanenza nel proprio ambiente.

Tutela la salvaguardia dell'ambiente, promuovendone la salubrità attraverso piani di difesa onde eliminare le cause d'inquinamento.

Si impegna a salvaguardare un equilibrato assetto del territorio, garantendone l'integrità e la corretta utilizzazione attraverso piani regolatori e piani di tutela ambientale. Favorisce la soluzione del bisogno abitativo.

Predisporre idonei strumenti di pronto intervento e di protezione civile e altre iniziative volte a favorire la formazione di una moderna coscienza di salvaguardia del territorio.

Valorizza il patrimonio culturale linguistico, storico artistico, archeologico, nonché quello naturale e ne garantisce la conservazione.

Promuove il diritto allo studio ed alla formazione, la valorizzazione del lavoro, la partecipazione dell'iniziativa economica privata, alla realizzazione di obiettivi di interesse generale nel rispetto delle risorse ambientali. Inoltre, promuove la partecipazione dei lavoratori alla determinazione degli obiettivi e delle modalità di gestione. Favorisce la funzione sociale delle cooperazioni a carattere di mutualità e sostiene le attività del volontariato e delle libere associazioni.

Indica le linee dello sviluppo economico del territorio, mirando ad una politica di difesa e incentivazione dell'occupazione.

Sostiene la cultura della pace, della solidarietà, dell'integrazione sociale e dell'accoglienza nel rispetto e valorizzazione delle diverse culture.

Riconosce il diritto di partecipazione dei cittadini, imposta la propria azione politica e amministrativa al principio della trasparenza, facilita l'uso dei servizi garantendone l'accessibilità a tutti.

Contesto territoriale

L'andamento della popolazione residente

La crescita della popolazione del Comune di Imèr è rallentata dal 2011 e la contrazione è registrata in tutti i Comuni che fanno parte della Comunità di Primiero.

Di seguito si rappresenta la popolazione residente nel Comune di Imèr dal 1.1.2010 al 31.12.2022:

| COMUNE | 2010 | 2011 | 2012 | 2013 | 2014 | 2015 | 2016 | 2017 | 2018 | 2019 | 2020 | 2021 | 2022 |
|--------|------|------|------|------|------|------|------|------|------|------|------|------|------|
| Imèr | 1206 | 1203 | 1211 | 1188 | 1162 | 1168 | 1172 | 1195 | 1183 | 1162 | 1178 | 1168 | 1182 |

Movimento della popolazione residente nell'anno 2022, per il Comune di Imèr

| Comuni | Popolazione residente al 1.1.2022 | Nati vivi | Morti | Saldo naturale | Iscritti | Cancellati | Saldo migratorio | Popolazione residente al 1.1.2023 |
|--------|-----------------------------------|-----------|-------|----------------|----------|------------|------------------|-----------------------------------|
| Imèr | 1.168 | 5 | 9 | -4 | 56 | 38 | 18 | 1.182 |

Di seguito si rappresentano gli indicatori demografici della popolazione per età e in percentuale.

Indicatori demografici:

| Comune | Classi d'età | | | | | | | Indice di dipendenza strutturale | Indice di ricambio della popolazione attiva | Indice di struttura della popolazione attiva |
|--------|--------------|-------|-------|-------|-------|-------|------------|----------------------------------|---|--|
| | 0-14 | 15-19 | 15-39 | 15-64 | 40-64 | 60-64 | 65 e oltre | | | |
| Imèr | 155 | 69 | 339 | 738 | 399 | 85 | 290 | 60% | 123% | 118% |

Indice di dipendenza strutturale

Rappresenta il carico sociale ed economico della popolazione non attiva (0-14 anni ed ultra 65) su quella attiva (15-64 anni). Nel 2021 nella Comunità di Primiero vi erano 60 individui a carico, ogni 100 in attività.

Indice di ricambio della popolazione attiva

Rappresenta il rapporto percentuale tra la fascia di popolazione che sta per andare in pensione (60-64 anni) e quella che sta per entrare nel mondo del lavoro (15-19 anni). La popolazione attiva è tanto più giovane quanto più l'indicatore è minore di 100.

Indice di ricambio di struttura della popolazione attiva

Rappresenta il grado di invecchiamento della popolazione in età lavorativa. È il rapporto percentuale tra la parte di popolazione in età lavorativa più anziana (40-64 anni) e quella più giovane (15-39 anni).

| Comune | 0-14 | % | 15-24 | % | 25-29 | % | 30-39 | % | 40-64 | % | 65+ | % |
|--------|------|--------|-------|--------|-------|-------|-------|--------|-------|--------|-----|--------|
| Imèr | 155 | 13,11% | 141 | 11,92% | 60 | 5,07% | 139 | 11,75% | 397 | 33,58% | 290 | 24,53% |

Il tessuto economico produttivo

La modesta dimensione del mercato locale e la collocazione geografica di Primiero comportano evidenti criticità per i settori dell'industria e dell'artigianato.

L'artigianato rappresenta una valenza economica molto importante per l'economia del territorio. Le aziende artigianali locali, anche se di piccole dimensioni, si sono sempre attivate e distinte per inserire tecnologie innovative e all'avanguardia, riuscendo a garantire un punto importante di riferimento in termini occupazionali.

Allo stato attuale risultano attive 77 attività economiche registrate al Registro Imprese della Provincia Autonoma di Trento.

Agricoltura

L'attività agricola largamente predominante è rilevata nel settore zootecnico.

Prevale l'allevamento bovino da latte, dove si rileva la presenza di un certo numero di aziende anche di medie e piccole dimensioni e dove si assiste ad un ritorno verso questo ambito anche da parte dei giovani. Si rileva inoltre un ritorno all'allevamento degli ovini locali, peraltro indotto dal sistema dei sostegni economici europei. Il territorio della Valle di Primiero presenta una qualificata produzione casearia e un leggero incremento di produzioni silvo-agro alimentari di pregio. Le produzioni agropastorali tradizionali andrebbero maggiormente valorizzate, anche all'interno del mercato turistico locale, sviluppando filiere e sostenendo la capacità di alcune imprese di esportare e/o di fare rete con altre imprese di qualità a livello provinciale.

Dopo la Tempesta Vaia è necessario completare gli interventi di recupero del legname schiantato, continuando il percorso di infrastrutturazione forestale già intrapreso e la manutenzione della rete di strade forestali esistenti, con potenziamento della stessa ove se ne presenti la necessità.

Sono di primaria importanza anche le iniziative di riqualificazione delle fasce incolte ai margini dei paesi ed il recupero paesaggistico delle stesse. Andrebbero individuate strade innovative per ostacolare l'abbandono delle aree prative non meccanizzabili, l'estensione del bosco e un'urbanizzazione disordinata su suoli fertili, al fine di mantenere sul territorio una dinamica attività silvo-agro pastorale, importante strumento per il mantenimento del patrimonio ambientale e del paesaggio, risorsa fondamentale per il turismo.

Turismo

Il settore turistico rappresenta il principale volano di sviluppo economico del territorio e di conseguenza una parte significativa del reddito prodotto deriva da aziende direttamente o indirettamente legate a tale comparto. La zona può vantare un ambiente unico e di rara bellezza, valorizzato non solo dall'istituzione nel 1988 del Parco Naturale Paneveggio - Pale di San Martino, ma anche dal recente riconoscimento, insieme agli altri territori dolomitici, quale patrimonio dell'umanità.

L'obiettivo è quello di favorire una giusta promozione degli eventi sul territorio per stimolare gli operatori a realizzare e condividere iniziative e per cercare di motivare i giovani ad avviare nuove attività.

SEZIONE 2: VALORE PUBBLICO, PERFORMANCE E ANTICORRUZIONE

2.1 Valore pubblico

In questa sottosezione, vengono definiti i risultati attesi in termini di obiettivi generali e specifici, programmati in coerenza con il DUP 2023-2025, le modalità e le azioni finalizzate, nel periodo di riferimento, a realizzare la piena accessibilità, fisica e digitale, alle amministrazioni da parte dei cittadini ultrasessantacinquenni e dei cittadini con disabilità, nonché l'elenco delle procedure da semplificare e reingegnerizzare, secondo le misure previste dall'Agenda Semplificazione e dall'Agenda Digitale, secondo gli obiettivi di digitalizzazione ivi previsti.

Per Valore Pubblico in senso stretto si intende il livello complessivo di benessere economico, sociale ma anche ambientale e/o socio-sanitario dei cittadini creato da un Ente pubblico rispetto ad una base di partenza.

Il Valore Pubblico può essere identificato con una o più dimensioni di impatto (es: socio-occupazionale, economica, ambientale, sanitaria, ecc.) che possono essere sinergici ma pure in conflitto tra di loro oppure possono favorire uno sviluppo economico sostenibile assicurando un presidio anche ad altri aspetti di rilievo per i cittadini. Quando il VP produce un insieme equilibrato di impatti sulle varie dimensioni del benessere dei cittadini e imprese interessati dalla politica e dai servizi e quindi non solo su una dimensione rispetto o a discapito di altre, determinano un compromesso migliorativo delle diverse prospettive di benessere rispetto alla base di partenza.

Un Ente genera Valore Pubblico prevedendo strategie capaci di produrre impatti sulle diverse dimensioni di benessere dei cittadini e imprese, migliorativi rispetto alle condizioni di partenza.

La stessa ANAC, nel Piano Nazionale Anticorruzione 2022, approvato con deliberazione n. 7 del 17.01.2023, evidenzia che: *“vada privilegiata una nozione ampia di valore pubblico, intesa come miglioramento della qualità della vita e del benessere economico, sociale, ambientale delle comunità di riferimento, degli utenti, degli stakeholder, dei destinatari di una politica o di un servizio. Si tratta di un concetto che non va limitato agli obiettivi finanziari/monetizzabili ma comprensivo anche di quelli socio-economici, che ha diverse sfaccettature e copre varie dimensioni del vivere individuale e collettivo”*.

In tempi di risorse economiche scarse e di esigenze sociali crescenti, una Pubblica Amministrazione crea Valore Pubblico quando riesce a utilizzare

le risorse a disposizione in modo funzionale al soddisfacimento delle esigenze del contesto sociale (utenti, cittadini, stakeholders in generale). L'azione amministrativa e i suoi obiettivi devono inoltre compenetrarsi con gli obiettivi di trasparenza e anticorruzione poiché la performance e la capacità di raggiungimento dei risultati non può mai avvenire a discapito della disciplina e del rispetto della norma e delle regole. Darne evidenza significa sottolineare la capacità dell'Ente di essere soggetto affidabile nel rapporto con gli stakeholder siano essi soggetti di ricaduta degli obiettivi o partner per il raggiungimento degli stessi. L'amministrazione è quindi chiamata ad essere efficace ed efficiente, passando da un miglioramento delle condizioni organizzative e delle risorse interne all'Ente stesso, nel rispetto dei principi di legalità e trasparenza.

Per poter avviare questo processo è necessario partire dall'attività di Programmazione strategica dell'Ente che corrisponde al mandato del Sindaco (2020-2025), che si traduce, in questo caso, nella Programmazione strategica prevista nel DUP 2023-2025 e dalle relative Missioni e Programmi.

Successivamente vengono focalizzati gli Obiettivi annuali affidati alle singole strutture interne del Comune come indicati nella sezione specifica del PIAO per arrivare al monitoraggio dei risultati ottenuti attraverso l'analisi dei Servizi Erogati ai Cittadini e delle attività strutturali realizzate, consentendo quindi di fotografare la Performance espressa dal Comune e dalle sue Strutture Organizzative sia per il 2023, che per assicurare il Trend Pluriennale di mantenimento del livello quali-quantitativo dei servizi, o di miglioramento, auspicato rispetto alla base di partenza predefinita.

Gli obiettivi Strategici.

Gli obiettivi dell'Amministrazione sono rinivenibili nel Programma di mandato e linee programmatiche del Sindaco.

Nel DUP 2023-2025 sono contenuti i principali obiettivi delle missioni attivate dal Comune. Il Documento Unico di Programmazione (DUP) per il triennio 2023-2025 è stato approvato con deliberazione Consiliare n. 27 del 20.12.2022.

La dimensione del Valore Pubblico del Comune di Imer si intende rappresentare con la **valutazione per impatto** secondo la seguente classificazione:

- **Impatto sociale** – è l'impatto indotto sulle varie componenti della società e sulle condizioni sociali e bisogni dell'individuo;
- **Impatto economico** – è l'impatto sul sistema economico nel complesso e le relative condizioni e riguarda tutti i soggetti pubblici e privati;
- **Impatto ambientale** – è l'impatto indotto dal contesto territoriale comunale;
- **Impatto servizi ai cittadini** – è l'impatto indotto sull'accesso ai servizi da parte dei cittadini;
- **Impatto educativo** – è l'impatto indotto sui giovani e sulle condizioni educative scolastiche e generali;

- **Impatto culturale** - è l’impatto sulla crescita culturale dei cittadini;
- **Impatto sanitario** – è l’impatto sul benessere e salute del cittadino.

Obiettivi strategici del Comune:

| Ambito | Obiettivo strategico | Valutazione impatto |
|--|---|---|
| Valorizzazione storia e cultura | <ul style="list-style-type: none"> - Valorizzazione tradizioni storico-culturali ed economiche del territorio. - Recupero tematiche storiche locali riproponendole in chiave identitaria, culturale e turistica. - Valorizzazione cultura locale mediante l’integrazione di nuove opere dei progetti “SentArte” e “Street Barch”. - Prosecuzione del progetto “Note di Stagione”. - Valorizzazione del “Piccolo Teatro Blu” con interventi a supporto delle Associazioni del territorio. - Sostegno alle associazioni del territorio che operano in ambito culturale. | Impatto culturale Impatto sociale |
| Turismo | <ul style="list-style-type: none"> - Ridare visibilità e linfa al paese anche attraverso la reintroduzione di alcune manifestazioni turistiche del passato con il coinvolgimento dei rappresentanti di ogni categoria economica a supporto delle scelte dell’Amministrazione per favorire una giusta promozione degli eventi sul territorio, per stimolare gli operatori a realizzare e condividere iniziative e per cercare di motivare i giovani ad avviare nuove attività. - Valorizzazione info point quale sede del punto informativo turistico e primo approccio per turisti e visitatori. - Gestione e promozione del “Percorso Sensoriale Immèrgiti” di nuova realizzazione e del “Giardino Botanica Val Noana “. - Supporto all’organizzazione di eventi. - Sostegno alle associazioni che operano in ambito turistico. | Impatto economico Impatto servizi ai cittadini |

| | | |
|--|--|--|
| | <ul style="list-style-type: none"> - Sistemazione segnaletica stradale, dei sentieri e dei percorsi turistici. | |
| Politiche giovanili, sport e tempo libero | <ul style="list-style-type: none"> - Rinnovamento impianti sportivi esistenti. - Rifacimento del manto sintetico del Campo da calcio e del Campo polivalente intercomunale. - Riqualificazione dell'area sportiva in località Giare con nuova realizzazione di un nuovo "Bici Grill". - Sostegno alle società sportive per l'attività sociale svolta. | <p>Impatto sociale</p> <p>Impatto ambientale</p> <p>Impatto educativo</p> <p>Impatto sanitario</p> |
| Territorio, Ambiente e Patrimonio boschivo | <ul style="list-style-type: none"> - Sviluppo e valorizzazione del territorio comunale. - Cura e manutenzione del territorio comunale. - Ristrutturazione e sviluppo malghe. - Sistemazione strade agro-silo-pastorali. - Interventi per il recupero del legname ammalorato dall'attacco dei parassiti. - Prosecuzione pulizia alvei e fasce di rispetto idraulico mediante esbosco e sfalcio. - Realizzazione di un nuovo percorso naturalistico di accesso all'eremo di San Silvestro. - Sistemazione strada "Coladina". | <p>Impatto ambientale</p> <p>Impatto servizi ai cittadini</p> |
| Sviluppo economico | <ul style="list-style-type: none"> - Sostenere il sistema economico ed imprenditoriale. - Messa in rete degli operatori turistici, economici e artigianali locali. - Favorire l'implementazione di attività artigianali e produttive e/o di servizi economicamente sostenibili sul territorio del Comune. - Attività di supporto a sostegno e sviluppo dei settori del turismo, artigianato e industria avvalendosi di strumenti propri a carattere indiretto (pianificazione urbanistica, servizi, promozione e formazione). | <p>Impatto economico</p> <p>Impatto servizi ai cittadini</p> |
| Diritti sociali, politiche sociali e famiglia | <ul style="list-style-type: none"> - Azioni per potenziare i rapporti con strutture sovra comunali esistenti per promuovere e potenziare associazioni e laboratori che si occupino dei disagi sociali. - Collaborazione con Comunità e Comuni del territorio per elaborare il nuovo piano sociale di Comunità. | <p>Impatto sociale</p> <p>Impatto servizi ai cittadini</p> |

| | | |
|---|---|---|
| | <ul style="list-style-type: none"> - Prosecuzione adesione al progetto "Family". - Prosecuzione incentivazione contributo per nuovi nati e per nuovi iscritti alla Scuola Materna. | |
| Opere pubbliche | <ul style="list-style-type: none"> - Riqualificazione del centro storico con un'attenta valutazione di nuovi spazi parcheggi e risoluzione problemi ad esso connessi valutando possibilità di riservare spazi per residenti. - Attenta e costante attività manutentiva ordinaria e straordinaria di tutte le infrastrutture esistenti a servizio del territorio comunale. - Manutenzione rotatoria presso l'accesso di via Meatoli. - Rifacimento e sistemazione segnaletica generale del Comune. - Realizzazione illuminazione pubblica campo basket. - Riqualificazione e abbellimento urbano e tessuto urbano esistente. - Lavori di manutenzione, realizzazione nuova rete di collegamento e miglioramento rete idrica comunale. - Ampliamento e ristrutturazione Caserma Vigili del Fuoco in Via Meatoli. - Intervento di efficientamento energetico del Municipio. | <p>Impatto servizi ai cittadini</p> <p>Impatto ambientale</p> |
| Istituzione Locale | <ul style="list-style-type: none"> - Proseguimento della Gestione Associata dei Servizi con il Comune di Mezzano. - Collaborare con il Tavolo Politiche Giovanili. - Partecipare allo sviluppo territoriale e piano territoriale della Comunità per individuare obiettivi da perseguire per uno sviluppo sostenibile del territorio. | <p>Impatto economico</p> <p>Impatto servizi ai cittadini</p> |
| <p>Valore Pubblico: Il Documento Unico di Programmazione (DUP) per il triennio 2023-2025 è stato approvato con deliberazione Consiliare n. 27 del 20.12.2022</p> | | |

Principali obiettivi delle missioni attivate

Di seguito sono riportati i principali obiettivi, raggruppati per missioni come definite dal D.Lgs. 118/2011, che l'Amministrazione intende realizzare durante tutto il periodo di mandato amministrativo 2020/2025:

MISSIONE 01 Servizi istituzionali, generali e di gestione

Razionalizzazione delle risorse e contenimento della spesa corrente, consolidamento delle economie generate dalla gestioni associate.

MISSIONE 03 Ordine pubblico e sicurezza

Conferma della convenzione per la gestione associata del servizio di Polizia locale.

MISSIONE 04 Istruzione e diritto allo studio

Gestione della scuola dell'infanzia provinciale di Imer e conferma dei trasferimenti relativi alla missione.

MISSIONE 05 Tutela e valorizzazione dei beni e delle attività culturali

Conferma della convenzione per la gestione della Biblioteca Intercomunale di Primiero. Sostegno alle associazioni che operano in ambito culturale.

MISSIONE 06 Politiche giovanili, sport e tempo libero

Conferma della convenzione per la gestione del Consorzio impianti sportivi intercomunali. Sostegno alle società sportive per l'attività sociale svolta.

MISSIONE 07 Turismo

Sviluppo del territorio comunale ai fini turistici. Sostegno alle associazioni che operano in ambito turistico.

MISSIONE 08 Assetto del territorio ed edilizia abitativa

Revisione regolamento edilizio.

MISSIONE 09 Sviluppo sostenibile e tutela del territorio e dell'ambiente

Sviluppo a valorizzazione del territorio comunale.

MISSIONE 10 Trasporti e diritto alla mobilità

Progettazione e realizzazione del "Piano parcheggi". Completamento lavori di rifacimento della pavimentazione del centro abitato.

MISSIONE 11 Soccorso civile

Completamento ristrutturazione ed ampliamento caserma VVFF. Sostegno al corpo dei Vigili del Fuoco Volontari.

MISSIONE 12 Diritti sociali, politiche sociali e famiglia

Sostegno alle famiglie attraverso la contribuzione al servizio Tagesmutter. Conferma convenzione gestione Asilo nido. Conferma riduzioni TARI. L'impegno futuro sarà quello di attivare un tavolo di lavoro assieme agli altri Comuni del Primiero certificati Family, per valutare la possibilità di intervenire sulle tariffe di luce, acqua, rifiuti a favore delle famiglie e promuovere azioni a sostegno della natalità. Il crollo delle nascite anche in Primiero impone di attuare delle politiche familiari a 360° perché "un Paese senza figli è un Paese senza futuro".

MISSIONE 13 Tutela della salute

Concessione ambulatori ai medici di base.

MISSIONE 15 Politiche per il lavoro e la formazione professionale

Sostegno dei progetti "Intervento 19" con la Comunità di Primiero e "Opportunità lavorative" con il Comune di Primiero San Martino di Castrozza.

MISSIONE 16 Agricoltura, politiche agroalimentari e pesca

Sostegno al Consorzio di miglioramento fondiario di Mezzano e Imer. Ristrutturazione e sviluppo malghe.

MISSIONE 20 Fondi e accantonamenti**MISSIONE 50 Debito pubblico**

L'ente non ha mutui in essere.

MISSIONE 60 Anticipazioni finanziarie

Utilizzo dell'anticipazione di cassa per far fronte a momentanei deficit di cassa dovuti al trend dei trasferimenti provinciali.

MISSIONE 99 Servizi per conto terzi

Il concetto di Valore Pubblico a livello locale quindi, si ispira alla più ampia idea di benessere e sostenibilità diffusa che viene strutturata e analizzata a livello nazionale. Vi sono diverse modalità sulla base delle quali misurare il valore pubblico legato a questi parametri. Peraltro si rileva, come noto, che la compilazione di questa sezione non è obbligatoria per i Comuni con meno di 50 dipendenti. Nel presente PIAO non sono stati sviluppati gli obiettivi di Valore Pubblico e i relativi indicatori di impatto A tale adempimento a cui si intende ottemperare in futuro.

2.1.1 L'elenco delle procedure da semplificare e reingegnerizzare mediante strumenti tecnologici

Tutti i processi dell'ente vanno progressivamente semplificati e reingegnerizzati mediante lo sviluppo e l'implementazione di supporti tecnologici e la digitalizzazione, in particolare le attività e i processi che sono stati informatizzati sono:

PITre – Protocollo informatico

Assicura l'evidenza di dati provenienti dall'azione amministrativa tracciata nei dossier e fascicoli digitali, in modo di rendere tali dati confrontabili, uniformi, corrispondenti all'azione quotidiana e non creati al solo scopo di adempiere a singoli obblighi. La gestione dei fascicoli amministrativi in digitale è inoltre un requisito per una vera trasparenza e anticorruzione dell'azione della pubblica amministrazione.

Gestione atti

Attraverso un software dedicato tutte le fasi di gestione degli atti avviene esclusivamente in maniera informatizzata. La gestione documentale dei procedimenti amministrativi garantisce la corretta amministrazione dei documenti dalla produzione alla conservazione.

L'informatizzazione di tutte le fasi consente di gestire in forma automatizzata gli atti, la loro pubblicazione all'albo pretorio, la contabilizzazione delle liquidazioni, la firma digitale e l'archiviazione documentale, garantendo sicurezza, tracciabilità, autenticità (tutto viene firmato digitalmente) e completa abolizione delle versioni cartacee e di conseguenza di discrezionalità nella gestione dei tempi, con immodificabilità dei provvedimenti successivamente all'adozione.

Appalti pubblici – contratti

In materia di appalti pubblici, settore particolarmente esposto al rischio di fenomeni corruttivi, una maggiore apertura alla telematizzazione delle procedure deriva dall'articolo 40 del Codice di contratti pubblici. Infatti, il 18 ottobre 2018 è entrato in vigore l'obbligo di utilizzo dei mezzi di comunicazione elettronici nelle gare d'appalto. Da tale data — salvo alcune eccezioni — tutte le comunicazioni e gli scambi di informazioni inerenti all'ambito del public procurement si svolgono in formato interamente elettronico.

Vendita legname

Il Comune di Imer ha aderito al sistema di commercializzazione digitale del legname, per lo sviluppo di un mercato telematico che facilita il rapporto fra il bosco e i suoi fruitori in termini commerciali, grazie alla collaborazione tra la CCIAA della PAT, il Servizio Foreste e Fauna e gli Enti proprietari boschivi.

Le informazioni sul legname posto in vendita sono divulgate attraverso il "Portale del legno trentino", che consente di acquisire in modo rapido ed economico le proposte di vendita e le offerte di acquisto del legname da parte di tutti gli interessati, sia privati che pubblici.

L'operatore economico può rapportarsi alla PA come qualsiasi cittadino acquista online sulle piattaforme in modo facile, veloce, senza oneri burocratici con procedure interamente informatizzate che assicurano tracciabilità e trasparenza.

Pratiche edilizie online

PEO-pratiche edilizie online: sistema informatizzato di presentazione di tutte le pratiche edilizie con sistemi informatici che ha ridotto praticamente del tutto i margini di discrezionalità dipendenti dal fattore umano, rendendo note agli interessati (cittadini e professionisti) sia l'istruttoria che gli esiti, con relative tempistiche.

Un servizio completamente digitale che permette a tutti i cittadini di contare su tempi certi e processi trasparenti, ai professionisti di inoltrare online le pratiche.

La soluzione prevede la realizzazione nella gestione on-line della compilazione della richiesta di atti autorizzativi per l'edilizia privata (SCIA, Permesso a costruire, Comunicazioni opere libere, Scagi ecc.), dell'inoltro telematico di eventuali allegati, della protocollazione automatica in PiTRE e della successiva acquisizione della pratica direttamente nel sistema GIScomCloud.

Il nuovo servizio, nell'ambito del portale ComunWeb, vuole costituire un punto di riferimento cui rivolgersi per l'avvio procedurale delle istanze edilizie e per seguirne le fasi istruttorie per le amministrazioni dotate del sistema di protocollazione PiTRE e del sistema di gestione territoriale GIScomCLOUD.

I vantaggi per il cittadino si possono riassumere in:

- la semplificazione e la velocizzazione dell'iter procedurale;
- il controllo in tempo reale delle informazioni relative alla propria pratica;
- la riduzione della "fisicità" del rapporto con le amministrazioni, con la possibilità di avviare un procedimento autorizzativo, di consultare lo stato di avanzamento delle pratiche, di verificare il rispetto dei tempi;
- procedurali direttamente dall'ufficio o da casa a qualsiasi ora, senza essere legati agli orari di sportello dell'ufficio del comune.

I vantaggi per l'amministrazione sono:

- la riduzione di operazioni manuali, quale la trascrizione di dati ed il confronto di informazioni tra sistemi informativi diversi o tra supporti diversi (digitale e cartaceo) con considerevole riduzione del margine di errore;
- la protocollazione automatica nel sistema PiTRE;
- l'utilizzo della modulistica provinciale, in un'ottica di semplificazione amministrativa; i moduli che sono utilizzati sono quelli ufficiali provinciali e per tanto i professionisti esterni trovano una unicità di presentazione per tutti i comuni;
- eliminazione del supporto cartaceo.
-

PagoPA

In attuazione del codice dell'amministrazione digitale, il Comune di Imer ha adottato il sistema PagoPA per rendere più semplici, sicuri e trasparenti tutti i pagamenti verso il Comune stesso.

Si possono effettuare i pagamenti direttamente sul sito <https://mypay.provincia.tn.it/pa/home.html> o attraverso i canali (online e fisici) di banche e altri Prestatori di Servizio a Pagamento (PSP).

PagoPA permette di gestire gli incassi in modo centralizzato, offrendo servizi automatici di rendicontazione e riconciliazione con alto grado di trasparenza e imparzialità.

SUAP

Accedendo al portale www.impresainungiorno.gov.it è possibile consultare l'elenco dei procedimenti di competenza del SUAP per poi compilare, firmare e inviare una pratica per l'avvio o l'esercizio di un'attività nel territorio del comune. Senza spostamenti fisici e con tracciabilità dei dati.

Stanza del cittadino

Da: <https://www2.stanzadelcittadino.it/comune-di-primiero-san-martino-di-castrozza/it/servizi/> è possibile accedere al portale dedicato ai servizi per la cittadinanza all'interno del sito istituzionale: le richieste possono essere presentate online da casa senza necessità di rivolgersi agli operatori dello sportello, nella massima trasparenza e tracciabilità dei dati.

Attualmente sono disponibili i seguenti servizi online:

- prenotazione appuntamento rilascio Carta d'Identità Elettronica – CIE;
- prenotazione spazi comunali.

Le risorse PNRR del Comune di Imer per la digitalizzazione

Come precedentemente indicato, gli obiettivi di digitalizzazione saranno perseguiti con l'attuazione delle misure finanziate all'interno dei bandi PNRR per i quali il Comune di Imer ha partecipato e ottenuto i relativi finanziamenti:

• Misura 1.4.1 - Esperienza del Cittadino nei servizi pubblici

L'intervento prevede l'adeguamento del sito del Comune. L'attività di aggiornamento verrà affidata al Consorzio dei Comuni Trentini, società in house, che già cura il sito del Comune. L'intervento è finanziato al 100% sui fondi PNRR per l'importo di Euro 155.234,00 ed a regime (dal 2024) avrà un costo di manutenzione di Euro 5.850,00 che trova capienza nel bilancio comunale. L'investimento permetterà agli utenti accessi digitali a gran parte dei servizi comunali.

• Misura 1.4.4 - Estensione dell'utilizzo delle piattaforme nazionali di identità digitale - SPID CIE

L'intervento prevede l'estensione dell'utilizzo delle piattaforme nazionali di identità digitale SPID/CE al Comune. L'attività di realizzazione dell'intervento verrà affidata a Trentino Digitale Spa, società in house, che già cura il sito del Comune. L'intervento è finanziato al 100% sui fondi PNRR per l'importo di Euro 14.000,00 ed a regime non vi saranno costi per il Comune. L'investimento permetterà ai cittadini di accedere ai servizi digitali del Comune attraverso l'identità digitale SPID/CE.

• Misura 1.3.1 – Piattaforma Digitale Nazionale Dati (PDND)

L'intervento prevede di rendere concreto il principio europeo del "once-only", cioè l'inserimento di informazioni una sola volta, permettendo così a cittadini e imprese di non dover più fornire i dati che la PA già possiede per accedere a un servizio. Le amministrazioni, infatti, dopo essere state autenticate e autorizzate dalla Piattaforma, saranno in grado di scambiare dati tra loro, ed erogare così servizi in maniera più rapida ed efficace. L'intervento è finanziato al 100% sui fondi PNRR per l'importo di Euro 10.172,00 ed a regime non vi saranno costi per il Comune. L'investimento permetterà di garantire l'interoperabilità dei dati pubblici, permettendo così agli enti di erogare servizi in modo sicuro, più veloce ed efficace e ai cittadini di non fornire nuovamente informazioni che la PA già possiede.

2.1.2 Le azioni finalizzate a realizzare la piena accessibilità fisica e digitale

In relazione all'accessibilità dei propri sistemi informativi, intesi come capacità di erogare servizi e fornire le informazioni in modalità fruibile, senza discriminazioni, anche da parte di coloro che necessitano di tecnologie assistive o configurazioni particolari, il Comune di Imer dà attuazione alla Direttiva UE 2016/2102, al D.Lgs 10 agosto 2018, n. 106, alla Legge 9 gennaio 2004 n. 4 ed alle Linee Guida sull'accessibilità degli strumenti informatici emanate da AgID.

Nel rispetto dei contenuti delle suddette Linee Guida sull'accessibilità degli strumenti informatici, che indirizzano le pubbliche amministrazioni verso l'erogazione di servizi sempre più accessibili, nel corso del 2023 verrà effettuata l'analisi completa dei siti web e la compilazione della relativa dichiarazione di accessibilità sulla piattaforma <https://form.agid.gov.it>. Analogamente, sono stati definiti e pubblicati nell'apposita piattaforma presente sul sito dell'Agenzia per l'Italia digitale gli obiettivi annuali di accessibilità.

Il Comune di Imer, aderendo alla Misura 1.4.1 "Esperienza del Cittadino nei servizi pubblici" del PNRR, come meglio evidenziato in precedenza, intende riprogettare il proprio sito web istituzionale ed i propri servizi online anche in un'ottica di maggiore accessibilità ed inclusività, con l'obiettivo di una elevata rispondenza alle specifiche tecniche e alle raccomandazioni contenute nelle linee guida WCAG 2.1 (Web Content Accessibility Guidelines).

In particolare con deliberazione di Giunta comunale n. 47 di data 29.03.2023 sono stati approvati i seguenti obiettivi di accessibilità del Comune di Imer per l'anno 2023:

| Obiettivo | Descrizione dell'obiettivo | Intervento da realizzare | Tempi di adeguamento |
|------------------------------|---|---|----------------------|
| Formazione - aspetti tecnici | Miglioramento delle competenze dei dipendenti relativamente alla redazione di documenti accessibili | Organizzazione di alcuni incontri formativi/informativi relativamente alla redazione di documenti accessibili | 12/2023 |
| Sito web istituzionale | Adozione definitiva nuova soluzione software | Completamento adeguamento sito internet alle "Linee Guida di design siti web della PA". Obiettivi in linea con le indicazioni del Piano Triennale dell'Informatizzazione della PA | 12/2023 |

2.2. Performance

La programmazione è un processo che deve guidare e responsabilizzare i comportamenti dell'Amministrazione Pubblica.

Al fine di rendere più trasparente, efficace ed incisiva l'attività di programmazione e dare maggiore sistematicità e coerenza al complesso delle decisioni che accompagnano, sostengono e spiegano strategicamente i valori finanziari posti nel bilancio di previsione, il nuovo ordinamento contabile ha previsto l'obbligo di redigere il Documento Unico di Programmazione (D.U.P.).

L'aggettivo "unico" chiarisce l'obiettivo del principio applicato: riunire in un solo documento, posto a monte del bilancio di previsione, gli indirizzi e gli obiettivi che devono guidare la predisposizione del bilancio, del PEG e degli obiettivi di performance per la loro successiva gestione. E' nel D.U.P. che l'Ente deve definire le linee strategiche su cui si basano le previsioni finanziarie contenute nel bilancio.

Il Comune di Imer adottava annualmente un Piano Esecutivo di Gestione (PEG) che individuava le attività e le risorse dei responsabili per la gestione programmatoria annuale e triennale.

Con l'introduzione del PIAO e relativi obblighi il Comune è tenuto ad elaborare un piano performance inserendolo nella presente sottosezione. Il Comune adotterà comunque annualmente un PEG finanziario per dare le necessarie indicazioni sui budget di gestione ai responsabili di Servizio. Il PEG finanziario sarà comunque coerente con il PIAO.

Si specifica che la presente sottosezione non risulta essere di compilazione obbligatoria per i Comuni con meno di 50 dipendenti. E' stato comunque ritenuto utile implementarla al fine di garantire il corretto funzionamento dei sistemi gestionali dell'amministrazione.

La sottosezione ha quindi come scopo quello di attuare e guidare la relazione tra organo esecutivo e responsabili dei servizi. Tale relazione è, infatti, finalizzata alla definizione degli obiettivi di gestione attraverso il corretto utilizzo delle risorse finanziarie necessarie al loro raggiungimento che sono state assegnate ai responsabili dei servizi con il Piano esecutivo di gestione - parte finanziaria 2023-2025, in sigla PEG, approvato con deliberazione di Giunta comunale n. 9 di data 23.01.2023.

La sottosezione facilita la valutazione della fattibilità tecnica degli obiettivi definiti a livello politico orientando e guidando la gestione, grazie alla definizione degli indirizzi da parte dell'organo esecutivo, e responsabilizza sull'utilizzo delle risorse e sul raggiungimento dei risultati.

Il contenuto è il risultato del processo di definizione degli obiettivi da assegnare ai Responsabili dei servizi, titolari di posizione organizzativa e ai responsabili degli Uffici e si articola in:

- **Obiettivi strategici:** sono gli obiettivi di mandato dell'Amministrazione che vengono sottoposti a verifica annual in sede di approvazione del

DUP. Questi obiettivi sono stati individuati nella sezione Valore Pubblico del presente documento.

- **Obiettivi gestionali**: sono gli obiettivi finalizzati a realizzare gli obiettivi strategici, ovvero, a mantenere e migliorare le performance gestionali relativamente alle funzioni svolte dai diversi servizi dell'Ente in relazione alla specifica programmazione. Costituiscono quindi il risultato atteso verso il quale indirizzare le attività e coordinare le risorse nella gestione dei processi di erogazione di un determinato servizio. Le attività devono necessariamente essere poste in termini di obiettivo e contenere una precisa ed esplicita indicazione circa il risultato da raggiungere. Occorre peraltro rilevare che gran parte delle funzioni svolte dal Comune sono assicurate tramite le gestioni associate dei servizi.

A questi si aggiungono gli **obiettivi trasversali** che includono direttamente tutti i Centri di responsabilità e coinvolgono tutti i dipendenti dell'Ente e di seguito specificati:

In via generale e fatto salvo quanto previsto dalle disposizioni di Legge e regolamentari, dal vigente Statuto Comunale e dal presente atto, in ordine agli atti di natura tecnico gestionale di competenza di altri Organi o soggetti o agli stessi delegati, nonché quanto specificamente indicato di seguito per i singoli Servizi, i Responsabili dei Servizi medesimi, nel rispetto delle disposizioni di legge, statutarie, di atti normativi e di atti a carattere generale adottati dagli Organi comunali e nelle materie attribuite al rispettivo servizio, hanno competenza e responsabilità su:

- individuazione dei responsabili di procedimento;
- relazione sul periodo di prova, parere preventivo per l'autorizzazione alla effettuazione di lavoro straordinario, di trasferte e missioni, di concessione ferie, permessi e recuperi, per la valutazione individuale annuale, relativamente al personale assegnato;
- attuazione e controllo delle misure di prevenzione ai fini della salute e della sicurezza del lavoro (D.Lgs. 09.04.2008, nr. 81), relativamente alle attività di competenza del settore, anche date in gestione a terzi;
- adempimenti in base alla legislazione in materia di tutela della privacy relativamente ai compiti assegnati/ai dati trattati dal servizio, comprese le relative misure di sicurezza (Regolamento UE 2016/679 e D.Lgs. 30.06.2003, nr. 196 e ss.mm.);
- adempimenti previsti dal PIAO e dalle disposizioni in materia di Prevenzione della Corruzione e della Trasparenza (Legge 06.11.2012, nr.190);
- ogni corrispondenza con gli utenti dei servizi;
- statistiche e/o informazioni da trasmettere ad Enti od Istituti;

- procedure di acquisto di beni e prestazioni di servizi necessari per la organizzazione e gestione dei servizi affidati, compresa la determinazione a contrarre, l'aggiudicazione, la stipula dei relativi contratti, ad esclusione di quanto specificamente attribuito all'organo esecutivo;
 - ogni adempimento relativo alle pubblicazioni di atti e documenti di competenza del servizio secondo le modalità previste dai vigenti regolamenti;
 - nelle materie di competenza rilasciano le attestazioni, certificazioni, comunicazioni, diffide, verbali, autenticazioni, legalizzazioni ed ogni altro atto costituente manifestazione di giudizio e di conoscenza.
- **Osservanza degli obblighi previsti dalla Legge 06 novembre 2012, n. 190 "Disposizioni per la prevenzione e la repressione della corruzione e dell'illegalità nella pubblica amministrazione".**

Ciascun Responsabile è chiamato ad adottare tutti gli atti/attività necessari per portare a concreta attuazione le misure previste nel PIAO ed in particolare nella sottosezione prevenzione della corruzione e trasparenza, per il settore di propria competenza.

Vengono inoltre richiesti la partecipazione e collaborazione dei Responsabili di Servizio e del personale facente parte di ciascun servizio, per la stesura del PIAO e di esso, nello specifico, per la parte riguardante la prevenzione della corruzione.

Nel 2023 sarà necessario aggiornare la mappatura dei processi, tradurre gli obiettivi a livello operativo ed eventualmente semplificare ulteriormente l'intero sistema di gestione del rischio corruttivo effettuando una corretta analisi interna ed esterna di contesto per l'individuazione di rischi effettivamente presenti per i quali devono essere programmate le misure di prevenzione.

La sottosezione del PIAO che sviluppa il sistema di prevenzione della corruzione porta avanti l'approccio per la valutazione dei rischi di tipo qualitativo in cui è indispensabile motivare e argomentare con un giudizio sintetico il tipo di rischio e le misure preventive già adottate o da adottare.

Obiettivo generale è mantenere l'attuale contesto sfavorevole alla corruzione, promuovendo una cultura dell'etica e della legalità, anche con azioni di verifica sull'utilizzo degli strumenti e sulle misure di prevenzione previste dal PIAO 2023-2025, verificandone la loro effettiva efficacia.

Gli obiettivi operativi di performance e l'intero sistema integrato con il PIAO dovrà essere coerente anche con il sistema predisposto dall'Ente per i controlli interni e con la programmazione di bilancio.

Tra gli obiettivi dell'Amministrazione si rammenta l'impegno volto ad adottare strumenti che riducano il rischio di corruzione e di illegalità

nelle società e organismi partecipati. Specifiche indicazioni sono state impartite ma occorre definire un sistema di controllo e monitoraggio adeguato.

Obiettivo trasversale: aggiornamento del Piano Integrato di Attività e Organizzazione (PIAO) – Sottosezione rischi corruttivi e trasparenza

| DUP | Indicatore | Target | Tempo |
|---|---|--------|-------|
| Missione 01 – Servizi istituzionali, generali e di gestione | Verifica mappatura di tutti i processi dell’Ente a cura di ciascun Servizio | 100% | 2023 |
| | Aggiornamento della valutazione dei rischi e individuazione delle misure da adottare | 100% | 2023 |
| | Monitoraggio sull’attuazione delle misure di prevenzione della corruzione previste nel Piano. | 100% | 2023 |

- **Attuazione del Codice dell’amministrazione digitale (Decreto Legislativo 07 marzo 2005, n. 82) e degli altri adempimenti in materia di pubblicità, trasparenza e diffusione di informazioni (Decreto Legislativo 14 marzo 2013, n. 33, modificato con decreto legislativo 25 maggio 2016, n. 97) (art. 7 Legge regionale 13 dicembre 2012, n. 8) (Legge regionale 29 ottobre 2014, n. 10, così come modificata con L.R. 15.12.2016, n. 16) (Circolari della Regione Autonoma Trentino - Alto Adige n. 4/EL/2014 del 19 novembre 2014 e n. 1/EL/2017 del 09.01.2017).**

In data 16.12.2016 è entrata in vigore la legge regionale 15 dicembre 2016, n. 16 (Legge regionale collegata alla legge regionale di stabilità 2017) che ha adeguato la normativa regionale in materia di pubblicità, trasparenza e diffusione di informazioni da parte della Regione e degli enti a ordinamento regionale, alle novità introdotte dal decreto legislativo 25 maggio 2016, n. 97 (Revisione e semplificazione delle disposizioni in materia di prevenzione della corruzione, pubblicità e trasparenza, correttivo della legge 6 novembre 2012, n. 190 e del decreto legislativo 14 marzo 2013, n. 33, ai sensi dell’articolo 7 della legge 7 agosto 2015, n. 124, in materia di riorganizzazione delle amministrazioni pubbliche). Il decreto legislativo n. 97/2016, attuativo della delega contenuta nell’articolo 7 della legge n. 124/2015

(cosiddetta Riforma della pubblica amministrazione) ha apportato rilevanti modifiche al D.Lgs. n. 33/2013 con riguardo soprattutto all'ambito di applicazione degli obblighi e delle misure in materia di trasparenza della pubblica amministrazione. Le modifiche recate dall'articolo 1 della LR n. 16/2016 alla LR n. 10/2014, rispecchiano di fatto le novità introdotte dal decreto legislativo n. 97/2016. Il Comune ha ottemperato a tali disposizioni ivi comprese quelle relative al **diritto di accesso civico**.

Si ricorda che all'interno dell'amministrazione il Segretario, Responsabile per la prevenzione della corruzione, di cui all'articolo 1, comma 7, della legge 6 novembre 2012, n. 190, svolge anche le funzioni di Responsabile per la trasparenza.

In considerazione della valenza del principio generale di trasparenza in correlazione con il profilo dell'integrità dell'azione amministrativa, obiettivo dell'Amministrazione è di attuare al massimo livello possibile la trasparenza di tutte le attività dell'Ente, garantendo non solo il rispetto formale delle norme, ma soprattutto la loro sostanziale attuazione.

E' importante in amministrazione trasparente pubblicare i dati per i quali vige l'obbligo di legge (indicati nella normativa specifica di riferimento) oppure per i quali vi sono specifiche normative di settore. Nel caso in cui norme di legge e regolamento prevedano pubblicazione di atti o documenti è necessario rendere non intellegibili i dati personali non pertinenti o, se sensibili o giudiziari, non indispensabili rispetto alle specifiche finalità di trasparenza della pubblicazione. Inoltre, la pubblicazione deve avvenire nel rispetto di tutti i principi applicabili al trattamento dei dati personali contenuti all'art.5 del Regolamento (UE 2016/679) quali quelli di:

- Liceità, correttezza e trasparenza;
- Minimizzazione dei dati;
- Esattezza;
- Limitazione della conservazione;
- Integrità e riservatezza

tenendo conto che la responsabilità della pubblicazione dei dati compete al Titolare del Trattamento.

Occorre pertanto che ciascun Responsabile contemperì anche gli obblighi previsti dal Regolamento UE 2016/679 assicurando un bilanciamento tra il diritto alla riservatezza dei dati personali, inteso come diritto a controllare la circolazione delle informazioni riferite alla propria persona, e quello dei cittadini al libero accesso ai dati e alle informazioni detenuti dalle pubbliche amministrazioni. Prima di mettere a disposizione sul sito web dati e documenti (in forma integrale o per estratto, ivi compresi gli allegati), contenenti dati personali, è pertanto necessario verificare che la disciplina in materia di trasparenza contenuta nel D.Lgs. n. 33/2016 o in altre normative di settore preveda l'obbligo di pubblicazione.

Si ricorda al riguardo che nella valutazione delle performance individuali del personale, l'Amministrazione terrà conto anche dell'attuazione del Codice dell'amministrazione digitale, del diritto per i cittadini e le imprese di usare le moderne tecnologie informatiche per tutti i rapporti con la Pubblica amministrazione, del principio della trasparenza e delle altre indicazioni sopra evidenziate ivi compresa la parte formativa obbligatoria. Il mancato raggiungimento degli obiettivi succitati infatti costituisce elemento di valutazione della performance individuale, nonché di responsabilità disciplinare e amministrativo-contabile del funzionario inadempiente.

Ciascun Responsabile di Servizio ed il personale da essi incaricati dovrà dare attuazione alle indicazioni contenute nel presente Piano ivi compresa la puntuale attuazione agli obblighi di pubblicazione previsti dal Decreto legislativo del 14 marzo 2013 n. 33, così come modificato con decreto legislativo 25 maggio 2016, n. 97, con le eccezioni/modifiche di cui alla Legge regionale 29 ottobre 2014, n. 10 da ultimo modificata con legge regionale 15 dicembre 2016, n. 16.

Obiettivo trasversale: trasparenza e digitalizzazione dei servizi

| DUP | Indicatore | Target | Tempo |
|---|---|---------------|--------------|
| Missione 01 – Servizi istituzionali, generali e di gestione | Monitoraggio pubblicazione documentazione di competenza nella sezione "Amministrazione trasparente" del sito istituzionale | 100% | 2023 |
| | Controllo minimizzazione dei dati nella Sezione Amministrazione trasparente del sito istituzionale: n. di sezioni di competenza/n. di sezioni controllate | 100% | 2023 |
| | Digitalizzazione dei servizi: n. di servizi totali/n. di servizi digitalizzati | 30% | 2023 |

- **Tutela della privacy**

L'Amministrazione comunale ha aggiornato il registro delle attività di trattamento dei dati personali e ha impartito le direttive alle strutture per una corretta gestione del trattamento dei dati.

Sarà cura dei Designati e degli Incaricati provvedere a dare attuazione alle direttive convenute per l'applicazione delle indicazioni unitarie al

personale dipendente.

| DUP | Indicatore | Target | Tempo |
|---|---|--------|-------|
| Missione 01 – Servizi istituzionali, generali e di gestione | Attuazione della normativa in materia di protezione dei dati personali. | 100% | 2023 |

OBIETTIVI DI GESTIONE DELLE STRUTTURE

01 – SERVIZIO SEGRETERIA

Responsabile: Segretario comunale

Il Comune di Imèr ha sottoscritto con il Comune di Mezzano apposita convenzione rep. 223 dd. 22.12.2022 per la gestione in forma associata del servizio di della Segreteria, finalizzata ad assicurare un coordinamento nella gestione degli uffici, la razionalizzazione delle procedure e la continuità del servizio. L'organizzazione del servizio deve tendere a garantire economicità, efficienza, efficacia e rispondenza al pubblico interesse dell'azione amministrativa, secondo principi di serietà, professionalità e responsabilità.

Il responsabile del servizio di segreteria è il Segretario comunale.

Al Servizio di Segreteria fanno capo:

- Servizio Segreteria e contratti con le modalità di cui alla convenzione di cui sopra;
- Servizio Anagrafe, Leva, Elettorale e Stato Civile con le modalità di cui alla convenzione sottoscritta tra i Sindaci dei Comuni di Imèr e Mezzano in data 01.04.2021;
- Servizio di Custodia forestale

Il personale di segreteria, dell'Anagrafe e della Custodia Forestale è composto dal personale in servizio presso i rispettivi Uffici dei Comuni di Imèr e Mezzano per quanto attiene la gestione associata dei servizi, come di seguito individuati:

- Comune di Mezzano: nr. 1 Collaboratore Amministrativo a tempo pieno Cat CE n. 36 ore – Sara Gobber
- Comune di Imer: nr. 1 Assistente amministrativo a tempo pieno Cat CB n. 36 ore - dott. Nicoletta Grisotto
- nr. 1 Assistente contabile a 36 ore, di cui 20 ore dedicate al servizio segreteria e gestione protocollo – Nadia Meggio;
- Comune di Imer: nr. 1 Collaboratore amministrativo a tempo parziale Cat CE– dott. Luana Gaio
- Comune di Mezzano: nr. 1 Collaboratore Amministrativo a tempo pieno Cat CE n. 36 ore – Ornella Debertolis
- Comune di Imer: n.1 Custode Forestale a tempo pieno cat CB n.36 ore – Francesco Cappello

ATTIVITA' GESTIONALI DEL SERVIZIO DI SEGRETERIA:

Rientrano nei compiti del Segretario comunale la direzione del personale addetto agli Uffici, nonché tutte le attività che la legge, lo Statuto, i regolamenti, le convenzioni di gestione associata e gli atti di organizzazione attribuiscono alla competenza del medesimo.

- Spetta al Segretario:
- attuare le direttive ed adempiere ai compiti affidati dal Sindaco dal quale dipende funzionalmente; fornire supporto amministrativo all'attività del Consiglio, della Giunta, delle Commissioni e dei Gruppi consiliari del proprio Comune di appartenenza, nonché il supporto tecnico, operativo e gestionale per le attività deliberative dei relativi organi istituzionali;
- gestire il personale del Comune di Imer con funzioni di direzione, di sintesi e di raccordo della struttura burocratica con gli organi di governo;
- adottare gli atti che impegnano l'Amministrazione comunale verso l'esterno mediante autonomi poteri di spesa, di organizzazione delle risorse umane, strumentali e di controllo;
- partecipare alle riunioni del Consiglio comunale e della Giunta comunale, redigere e firmare i verbali;
- coordinare le strutture amministrative del comune, curandone l'attuazione la pubblicazione, nonché gli atti esecutivi;
- fornire supporto ai responsabili dei servizi per l'adozione degli atti gestionali di competenza;
- prestare alle strutture organizzative consulenza giuridica, coordinare l'attività delle strutture e in assenza di disposizioni regolamentari

dirimere eventuali conflitti di competenza;

- istruire tutti gli atti di competenza del Comune in assenza di disposizioni, fatta salva la facoltà di attribuire ad altri soggetti le responsabilità di alcune tipologie di procedimento;
- rogare, se richiesto dal Sindaco, i contratti nei quali l'Ente è parte e autenticare le sottoscrizioni nelle scritture private e negli atti unilaterali nell'interesse del Comune;
- Il Segretario comunale, inoltre:
 - cura la gestione del personale e tutti gli atti relativi, compresa la sottoscrizione del contratto individuale di lavoro, l'autorizzazione al lavoro straordinario, l'autorizzazione a effettuare missioni e trasferte, l'autorizzazione a svolgere incarichi esterni e la concessione di permessi ed aspettative;
 - adotta i provvedimenti di impegno e liquidazione delle indennità e dei premi di produttività sulla base dell'istruttoria svolta dal responsabile del servizio finanziario;
 - assume il ruolo di responsabile della prevenzione della corruzione e della trasparenza del Comune di Mezzano ai sensi dell'art. 1, co 7, della L. 06/11/2012 nr. 190 curandone tutti gli adempimenti, anche avvalendosi del supporto del Collaboratore Amministrativo;
 - si attiva in collaborazione con il responsabile del servizio finanziario e con il responsabile del Servizio Tecnico, affinché, anche per l'assunzione di spese di modica entità, sia garantita idonea indagine di mercato al fine di poter disporre del migliore preventivo economico e ridurre, per quanto possibile, la spesa corrente nell'ambito degli obiettivi stabiliti nel piano di miglioramento dell'efficienza della Pubblica Amministrazione;
 - predisporre il PIAO e il DUP in collaborazione con tutti i Servizi e il personale dell'Ente;
 - attribuisce, in collaborazione con l'ufficio tecnico, gli incarichi professionali (progettuali, tecnici, D.L., sicurezza, perizie tecniche, geologiche, frazionamenti, rilievi, ecc.) entro gli importi previsti per gli affidi diretti e nei casi esclusi dalla competenza della Giunta;
 - provvede, in collaborazione con l'ufficio tecnico, all'acquisto di arredi, attrezzature e beni mobili o all'affidamento di servizi e all'esecuzione di interventi di manutenzione ordinaria e straordinaria, il cui importo di spesa non ecceda l'importo dell'affido diretto;
 - per lavori di importo superiore ad euro 50.000 opera ed è responsabile delle procedure di appalto in alternativa all'assistente tecnico, qualora questi sia assente o impossibilitato alla gestione delle procedure;
 - coadiuva il Responsabile del Servizio tecnico nella gestione dei contratti pubblici;
 - collabora con il Responsabile del Servizio Tecnico nella gestione della procedura AVCPASS relativa al controllo dei requisiti delle imprese

- partecipanti alle procedure di evidenza pubblica;
- assume il ruolo di responsabile dell'Anagrafe Unica per la Stazione Appaltante (RASA) dando atto che per l'espletamento delle relative funzioni si avvarrà del personale del Servizio Tecnico;
 - cura gli adempimenti relativi alla stesura ed aggiornamento del piano di informatizzazione della Pubblica Amministrazione e assume la funzione di responsabile per la Transazione Digitale come previsto dalle normative vigenti nonché gli adempimenti in materia di transazione digitale;
 - gestire gli adempimenti in materia di privacy e nomina i responsabili esterni per il trattamento dei dati nell'area di competenza;
 - gestisce la programmazione delle assunzioni e le procedure di assunzione del personale, compresa l'indizione della procedura; cura tutti gli atti relativi, compresa la sottoscrizione del contratto individuale di lavoro, l'autorizzazione al lavoro straordinario, l'autorizzazione a effettuare missioni e trasferte, l'autorizzazione a svolgere incarichi esterni e la concessione di permessi ed aspettative; autorizza il personale alla partecipazione ai corsi di formazione;
 - gestisce le trattative relative alla contrattazione decentrata salva diversa previsione degli accordi collettivi di comparto;
 - provvede all'assunzione del personale temporaneo ed autorizzare la proroga dei contratti a tempo determinato nei limiti della normativa vigente;
 - valuta il periodo di prova del personale dipendente;
 - adotta i provvedimenti di impegno e liquidazione delle indennità e dei premi di produttività sulla base dell'istruttoria svolta dal responsabile del servizio finanziario;
 - definisce gli obiettivi specifici e liquida le quote obiettivi specifici del fondo per la riorganizzazione e l'efficienza gestionale (F.O.R.E.G.) sulla base delle risorse preventivamente determinate dalla Giunta comunale;
 - approva i rendiconti periodici delle spese effettuate dall'economista comunale;
 - assume la qualità di datore di lavoro e adotta i provvedimenti in ordine alla salute e alla sicurezza dei lavoratori previsti dal D.Lgs. 19.9.1994 n. 626 e D.Lgs 09/04/2008 nr.81 e designa le singole figure preposte alla gestione della sicurezza, ivi compreso il responsabile del servizio di prevenzione e protezione dei rischi (RSPP);
 - è responsabile della prevenzione della corruzione del Comune di Imèr ai sensi dell'art. 1, co 7, della L. 06/11/2012 nr. 190.

Il Segretario può rogare gli atti stipulati nell'interesse del Comune (art. 64 L.R. 29/63 e s.m.).

Rilascia, nei casi esclusi dalla competenza di altri servizi, i provvedimenti di autorizzazione, concessione o analoghi, il cui rilascio presupponga accertamenti o valutazioni, anche di natura discrezionale, nel rispetto dei criteri predeterminati dalla legge, dai regolamenti, da atti generali di indirizzo e dalle convenzioni di gestione associata.

Nell'ambito dei servizi in gestione associata, assicura il dovuto controllo sull'andamento dei medesimi, provvedendo, tra l'altro, alla convocazione periodica di incontri congiunti con i Responsabili degli uffici e con il Segretario di Mezzano.

Nelle materie devolute alla sua competenza rilascia le attestazioni, certificazioni, comunicazioni, diffide, verbali, autenticazioni, legalizzazioni ed ogni altro atto costituente manifestazione di giudizio e di conoscenza.

Adotta ogni atto gestionale relativo ai compiti affidati e per il conseguimento degli obiettivi previsti dal DUP e nel PIAO, nei limiti dei rispettivi stanziamenti e con il rispetto dei criteri e priorità indicati negli strumenti di programmazione dell'Ente.

Le funzioni di responsabile del procedimento (RUP), come previsto dall'art. 10, comma 5 del D. Lgs. n. 163/2006 (Codice per gli Appalti), sono affidate all'assistente tecnico al quale competerà anche, insieme all'ufficio finanziario, l'inserimento dei dati previsti nella BDNCP, la Banca dati nazionale dei contratti pubblici.

Servizio segreteria – Segretario – Obiettivi gestionali

1. Prevenzione della corruzione, promozione della trasparenza e controlli interni

| DUP | Descrizione dettagliata dell'obiettivo | Indicatore | Target | Tempo |
|---|--|---|---------------|--|
| Missione 01 – Servizi istituzionali, generali e di gestione | Curare gli adempimenti in materia di prevenzione della corruzione e di trasparenza (Predisposizione ed aggiornamento del PIAO, effettuare il monitoraggio di secondo livello mediante verifica a campione delle informazioni rese dai Responsabili di Servizio nei resoconti dettagliati di autovalutazione sull'attuazione delle misure | Predisposizione e aggiornamento del PIAO | 100% | 2023 |
| | | Predisposizione della relazione annuale RPCT | Data | 15/12/2023 o altro termine stabilito da ANAC |

| | | | |
|--|--|------|------------------------------------|
| <p>previste nelle schede di gestione del rischio approvate con il Piano. Predisposizione della relazione annuale e pubblicazione, nella sezione Amministrazione trasparente di tutti i dati, informazioni e documenti di afferenza, come da Piano operativo per la trasparenza). Attuare il sistema dei controlli interni come definiti dal Codice degli Enti Locali e dal Regolamento comunale.</p> | <p>Monitoraggio obblighi trasparenza in base alle disposizioni ANAC per la relativa attestazione</p> | Data | Scadenza prevista da delibera ANAC |
| | <p>Monitoraggio di secondo livello mediante verifica a campione delle informazioni rese dai Responsabili di Servizio nei resoconti dettagliati di autovalutazione sull'attuazione delle misure previste nelle schede di gestione del rischio approvate con il Piano.</p> | 100% | 2023 |
| | <p>Controllo successivo di regolarità amministrativa</p> | 100% | 2023 |

2. FOREG Obiettivi specifici.

| DUP | Descrizione dettagliata dell'obiettivo | Indicatore | Target | Tempo |
|--|--|--|--------|-------|
| <p>Missione 01 – Servizi istituzionali, generali e di gestione</p> | <p>Coordinamento e supporto ai Responsabili dei Servizi nella predisposizione dei progetti</p> | <p>Predisposizione, istruttoria, provvedimento di approvazione e sottoscrizione dell'accordo decentrato con le organizzazioni sindacali.</p> | 100% | 2023 |

3. Assunzioni di personale

| DUP | Descrizione dettagliata dell'obiettivo | Indicatore | Target | Tempo |
|---|--|---|--------|-------|
| Missione 01 – Servizi istituzionali, generali e di gestione | Attuazione del programma relativo al fabbisogno di personale riportato nel presente PIAO | Confrontato tra le disposizioni del piano del fabbisogno e le procedure di assunzione attivate. | >90% | 2023 |

4. Sostegno sistema economico e imprenditoriale

| DUP | Descrizione dettagliata dell'obiettivo | Indicatore | Target | Tempo |
|---|---|--------------------|--------|-------|
| Missione 01 – Servizi istituzionali, generali e di gestione | Fondo di sostegno alle attività economiche, artigianali e commerciali (D.P.C.M. 24 settembre 2020 – contributi ai Comuni delle aree interne). Determinazione criteri per l'assegnazione dei contributi. | Approvazione bando | 100% | 2023 |

5. Opere pubbliche

| DUP | Descrizione dettagliata dell'obiettivo | Indicatore | Target | Tempo |
|---|---|--|--------|-----------|
| Missione 01 – Servizi istituzionali, generali e di gestione Missione 09 – Sviluppo sostenibile e tutela del territorio e dell'ambiente Missione 10 – Trasporti e diritto alla mobilità Missione 11 – Soccorso civile | Avvio, in collaborazione con l'ufficio tecnico delle procedure di realizzazione delle opere pubbliche previste nel D.U.P., secondo le priorità assegnate dall'organo esecutivo. | Numero di procedimenti avviati in rapporto alle opere previste nel DUP | 80% | 2023/2025 |

01.1 – SERVIZIO SEGRETERIA - GESTIONE SEGRETERIA E CONTRATTI

Collaboratore Amministrativo – cat. C Evoluto – Sara Gobber (dipendente Comune di Mezzano)

Nell'ambito della gestione associata del servizio di Segreteria, svolge funzioni di assistenza e supporto Ai Segretari di Mezzano e Imer nell'espletamento degli adempimenti amministrativi.

Nello specifico:

- Predisporre le delibere e le determine.

Esclusivamente per il Comune di Mezzano:

- cura il relativo iter di pubblicazione e comunicazione a terzi - collabora con il Segretario nella redazione di atti amministrativi e contratti e nell'istruzione delle pratiche relative - segue il progetto "Marchio Family" Trentino e relativi adempimenti. Segue il progetto "Mezzano Romantica" - implementa sistematicamente il sito amministrazione trasparente e il sito istituzionale;
- cura tutti gli adempimenti relativi alla gestione della "privacy" in collaborazione con il Segretario;
- collabora con Segretario nella redazione del PIAO e nell'attività di monitoraggio dei piani adottati dall'Ente;
- Esclusivamente per il Comune di Mezzano: collabora con il Segretario nella predisposizione dei verbali delle sedute consiliari - cura la trasmissione informatica degli ordini del giorno del Consiglio;
- collabora con l'Ufficio Tecnico nella redazione di atti amministrativi e all'istruzione delle pratiche relative ivi compresa la gestione delle gare telematiche e degli acquisti sul mercato elettronico;
- in collaborazione con l'ufficio finanziario acquisisce tutti i CIG e DURC relativi a procedimenti dei singoli uffici;
- gestisce in collaborazione con il Segretario comunale delle istanze di accesso agli atti relative al settore di competenza;
- collabora con l'ufficio tecnico, cura l'istruttoria delle pratiche relative all'assegnazione dei contributi ai privati per il recupero dei centri storici, predisponendo la relativa modulistica e fornendo tutte le indicazioni relative alle singole istruttorie;

- Esclusivamente per il Comune di Mezzano: provvede alla conservazione e regolare tenuta delle determinazioni dei singoli servizi e delle deliberazioni di giunta e del Consiglio, assicurando in alternativa all'ufficio di Segreteria la pubblicazione delle medesime e l'espletamento dei relativi adempimenti.
- nel caso di assenza delle colleghe incaricate del protocollo e della posta provvede alla sostituzione delle medesime.

Servizio segreteria – Gestione segreteria e contratti – Obiettivi gestionali

1. Privacy

| DUP | Descrizione dettagliata dell'obiettivo | Indicatore | Target | Tempo |
|--|--|---|--------|-------|
| Missione 01 – Servizi istituzionali, generali e di gestione | Presidiare, in collaborazione con il Segretario comunale, la corretta applicazione di tutte le strutture comunali della normativa in materia di privacy. Adeguare la piattaforma messa a disposizione del Consorzio dei Comuni per l'aggiornamento del registro dei trattamenti. Gestione di designazioni, incarichi interni e nomine a responsabile esterno | Aggiornamento e verifica del registro dei trattamenti | 100% | 2023 |
| | | N. di nuovi dipendenti/n. di nomine eseguite – n. di incarichi/n. di nomine a responsabile esterno | 100% | 2023 |
| | | Predisposizione disciplinare delle misure di sicurezza tecniche e organizzative e di utilizzo dei dispositivi informatici, internet e posta elettronica | 100% | 2023 |

2. Istituto Whistleblowing

| DUP | Descrizione dettagliata dell'obiettivo | Indicatore | Target | Tempo |
|-----|--|------------|--------|-------|
|-----|--|------------|--------|-------|

| | | | | |
|---|--|--|------|------|
| Missione 01 – Servizi istituzionali, generali e di gestione | Servizio whistleblowing – adeguamento normativo della piattaforma (Decreto Legislativo n. 24 del 10 marzo 2023) | Predisposizione adempimenti per l'adeguamento della piattaforma whistleblowing in uso | 100% | 2023 |
|---|--|--|------|------|

3. PNRR: gestione, monitoraggio e rispetto dei tempi

| DUP | Descrizione dettagliata dell'obiettivo | Indicatore | Target | Tempo |
|---|--|--|--------|-------|
| Missione 01 – Servizi istituzionali, generali e di gestione | Realizzazione degli interventi ammessi a finanziamento dei fondi PNRR conseguenti all'adesione ai bandi/avvisi previsti per gli Enti locali, nel rispetto di milestone e target, dei cronoprogrammi e dei livelli di spesa previsti. In particolare sono ricomprese le attività correlate alla digitalizzazione della PA ammesse a finanziamento sul PNRR | Numero di interventi ammessi a finanziamento dei fondi PNRR/numero di interventi realizzati | 100% | 2023 |

01.2 – SERVIZIO SEGRETERIA - UFFICIO SEGRETERIA E PROTOCOLLO

Assistente Amministrativo – cat. C Base – Nicoletta Grisotto

Assistente Amministrativo contabile – cat. C Base – Nadia Meggio

Nell'ambito della gestione associata del servizio di Segreteria, sostituisce la dipendente Assistente contabile Nadia Meggio in sua assenza svolgendo le relative attività.

Svolge funzioni di assistenza e supporto al Segretario, al Sindaco e agli amministratori comunali nell'espletamento degli adempimenti

amministrativi in assenza del Collaboratore Amministrativo.

Nello specifico:

- è responsabile del servizio protocollo e gestione sportello con il pubblico;
- provvede all'apertura della posta ed al successivo inoltro al Segretario generale ed alla predisposizione di quella in partenza;
- risponde al telefono smistando le chiamate ai vari uffici. Evade la corrispondenza direttamente affidata dal Sindaco e/o dal Segretario generale;
- segue il progetto "Marchio Family" Trentino e relativi adempimenti. Segue il progetto "Orti", ed eventuali progetti specifici proposti dagli Amministratori comunali;
- collabora con gli Assessori nella predisposizione delle pratiche inerenti il rispettivo assessorato; -implementa sistematicamente il sito amministrazione trasparente, per quanto di competenza;
- inserisce le "news" nell'apposita sezione della prima pagina del sito web del comune a richiesta del Segretario e degli amministratori;
- provvede alla tenuta dell'albo comunale e dell'albo informatico relativamente agli atti amministrativi, in collaborazione con l'ufficio di Segreteria generale;
- cura la trasmissione informatica dei provvedimenti amministrativi e degli ordini del giorno del Consiglio, nonché ogni altro eventuale documento, al/i gruppo/i di minoranza e di maggioranza.
- Provvede alla conservazione e regolare tenuta delle determinazioni dei singoli Servizi e delle deliberazioni della Giunta, del Consiglio comunale, assicurando, in alternativa all'ufficio di segreteria generale, la pubblicazione delle medesime ed l'espletamento dei relativi adempimenti.
- Collabora con il Segretario comunale nella gestione delle timbrature e provvede alla all'aggiornamento del portale "Amministrazione trasparente";
- in alternativa all'ufficio di Segreteria generale, acquisisce tutti i CIG relativi a procedimenti dei singoli uffici.
- E' responsabile della tenuta degli archivi (corrente, di deposito e storico). Raccoglie e predispone, in collaborazione con il Segretario generale, le richieste di accesso all'archivio comunale evadendo, se preventivamente autorizzata, le richieste di estrazione delle copie di atti.
- Si occupa, in collaborazione con l'ufficio di Segreteria generale, delle istanze di accesso agli atti relative al settore di competenza.
- Provvede alla regolare tenuta delle denunce di cessione dei fabbricati.

- Predisporre tutte le ordinanze comunali, assicura la regolare tenuta del registro e ne controlla la corretta pubblicazione ed esecuzione, in collaborazione con il Corpo di Polizia sovracomunale.
- Provvede al rilascio dei permessi per il transito sulle strade forestali, per il transito nelle aree parco e per la raccolta funghi ed all'assegnazione delle sale comunali. Collabora nella predisposizione ed invio del giornalino comunale.
- Gestisce e predisporre gli ordini di lavoro all' A.C.S.M. SPA che dovrà trasmettere in copia all'ufficio tecnico per gli adempimenti di competenza.
- Provvede alla gestione dell'utilizzo delle sale di immobili di proprietà comunale, su specifica richiesta.
- Provvede alla gestione delle pratiche connesse alle autorizzazioni per balli, feste campestri e quant'altro organizzati da Associazioni, Enti o Comitati in strutture (tendone per manifestazioni o ex segheria) o piazze di proprietà comunale in collaborazione con la responsabile dell'ufficio commercio in gestione associata.
- Collabora, con l'ufficio di Segreteria generale, nella predisposizione e stesura dei testi delle determinazioni e/o deliberazioni o di altri provvedimenti.
- Provvede alla battitura e inserimento a computer dei testi delle deliberazioni e/o determinazioni o di altri provvedimenti, quando non vi provvedano i responsabili di servizio.
- Provvede, in alternativa all'ufficio finanziario, alla gestione contabile/amministrativa della mensa della scuola materna.
- Provvede alla gestione contabile/amministrativa della mensa della scuola materna. Acquisisce i CIG di tutte le deliberazioni e determinazioni di competenza dell'ufficio segreteria.
- Assume le funzioni di messo notificatore, previo svolgimento del relativo corso.
- In collaborazione con l'ufficio di Segreteria generale è incaricata di provvedere all'aggiornamento del portale web del Comune di Imer (www.comune.imer.tn.it) mediante inserimento di informazioni, dati, delibere, provvedimenti e quant'altro necessario, provvedendo contestualmente, per quanto di competenza, all'aggiornamento del portale "Amministrazione trasparente".
- In caso di assenza della collega dell'ufficio di Mezzano, provvede a sostituirla nei limiti delle conoscenze e delle esperienze acquisite nel settore di competenza, assicurando il servizio di sportello con il pubblico assicurando la puntuale gestione del servizio.
- Assicura la massima collaborazione con gli altri uffici e gli altri Enti pubblici.
- Nel caso di assenza le relative competenze saranno assicurate dalla collega Assistente Amministrativo contabile Signora Nadia Meggio.

L'organizzazione dell'ufficio deve tendere, in ogni caso, a garantire economicità, efficienza, efficacia e rispondenza al pubblico interesse dell'azione amministrativa, secondo principi di professionalità, responsabilità e disponibilità nei confronti di tutti gli utenti fruitori dei relativi servizi.

Svolge inoltre tutte le attività assegnate dal Segretario comunale.

Servizio segreteria – Ufficio segreteria e protocollo – Obiettivi gestionali

1. Istruzione e formazione

| DUP | Descrizione dettagliata dell'obiettivo | Indicatore | Target | Tempo |
|--|--|-----------------------------------|--------|-------|
| Missione 04 – Istruzione e diritto allo studio | Avvicinamento al mondo del lavoro tramite progetti di tirocinio formativo e di orientamento con istituti scolastici superiori o università | Attivazione di almeno un progetto | 100% | 2023 |

2. Digitalizzazione della PA: gestione interventi finanziati dal PNRR

| DUP | Descrizione dettagliata dell'obiettivo | Indicatore | Target | Tempo |
|---|--|---|--------|-------|
| Missione 01 – Servizi istituzionali, generali e di gestione | Gestione delle attività correlate alla digitalizzazione della PA ammesse a finanziamento sul PNRR e finalizzate a facilitare l'accesso dei cittadini ai servizi forniti dal Comune attraverso l'utilizzo di nuove piattaforme digitali e del nuovo sito web istituzionale. | Attivazione delle piattaforme digitali fornite per l'accesso ai servizi comunali e nuovo sito web istituzionale | 100% | 2023 |

01.3 SERVIZIO SEGRETERIA –SERVIZIO ANAGRAFE – ELETTORALE – LEVA – STATISTICA – STATO CIVILE IN GESTIONE ASSOCIATA**Collaboratore Amministrativo – cat. C Evoluto – Luana Gaio**

Il Comune di Imèr ha sottoscritto con il Comune di Mezzano apposita convenzione per la gestione in forma associata del servizio di Anagrafe, elettorale, leva statistica e stato civile, finalizzata ad assicurare l'unicità della gestione degli uffici, la razionalizzazione delle procedure e la continuità del servizio. L'organizzazione del servizio deve tendere a garantire economicità, efficienza, efficacia e rispondenza al pubblico interesse dell'azione amministrativa, secondo principi di serietà, professionalità e responsabilità.

L'Ufficio unico è composto dal personale in servizio presso i rispettivi Uffici dei Comuni di Imer e di Mezzano, che saranno a disposizione dei due Comuni convenzionati.

Fanno parte dell'ufficio unico:

per il Comune di Imer: nr. 1 Collaboratore amministrativo a tempo parziale Cat CE– dott. Luana Gaio.

per il Comune di Mezzano: nr. 1 Collaboratore amministrativo a tempo pieno Cat CE– rag. Ornella Debertolis;

Le dipendenti dovranno sostituirsi nel caso di assenza e concordare preventivamente il relativo piano ferie, al fine di assicurare la continuità del servizio.

Al fine di garantire la necessaria funzionalità del servizio, si stabilisce di attribuire alla responsabile del Servizio Anagrafe, Elettorale, Leva, Statistica e Stato Civile, del Comune di Imer le funzioni di coordinatore responsabile dell'ufficio unico.

La gestione associata dovrà garantire la realizzazione di un sistema unitario di interscambio delle informazioni relative ai residenti di tutti i Comuni coinvolti nella gestione medesima, nel rispetto delle norme sul trattamento dei dati personali. A tal fine l'Ufficio unico dovrà assicurare ad ognuno dei residenti dei Comuni associati la possibilità di ricevere informazioni e/o copie dei certificati presso qualsiasi ufficio, sia esso l'ufficio centrale o l'ufficio decentrato, previa attivazione dell'Anagrafe unica nazionale.

L'organizzazione dell'ufficio deve tendere, in ogni caso, a garantire economicità, efficienza, efficacia e rispondenza al pubblico interesse dell'azione amministrativa, secondo principi di professionalità, responsabilità e disponibilità nei confronti di tutti gli utenti fruitori dei relativi

servizi.

Nell'ambito della gestione associata del servizio di competenza, la dipendente è direttamente responsabile dei servizi demografici, elettorale e leva, con delega di Ufficiale di Stato Civile ed Anagrafe e ufficiale elettorale e svolge le funzioni di seguito indicate.

L'ufficio provvede:

- alla tenuta ed aggiornamento dell'Anagrafe della Popolazione residente (A.P.R.) e dell'A.I.R.E. (Anagrafe dei residenti all'estero); al servizio di certificazione e attestazione nelle materie anzidette ed alla cura di ogni atto previsto in materia, alla cura dei rapporti con le forze dell'ordine autorizzate alla consultazione degli atti anagrafici;
- agli adempimenti riferiti al Sindaco in qualità di Organo della Leva militare, alla cura dei rapporti con gli altri organi in materia;
- provvede alla formazione ed all'aggiornamento delle liste di leva e alla gestione dei ruoli matricolari
- alla cura degli atti di stato civile in tutte le loro fasi per le quali sorgono, si modificano e si estinguono i rapporti giuridici di carattere personale e familiare e quelli concernenti lo "status civitatis", alla tenuta dei relativi registri ed ai servizi connessi di carattere certificativo, alla cura dei rapporti con i Consolati d'Italia all'estero;
- alla tenuta delle liste elettorali, atti e gestione delle procedure ed operazioni elettorali in tutte le fasi e dei rapporti con la Commissione Elettorale Circondariale, con Commissario del Governo, con la Procura della Repubblica e con la Regione alla gestione delle elezioni e dei referendum;
- alla raccolta ed elaborazione della statistica dinamica demografica periodica, disposta dall'ISTAT nazionale, alla cura e coordinamento delle operazioni di rilevazione delle indagini statistiche periodiche e del Censimento;
- agli adempimenti in materia di toponomastica e numerazione civica; provvede alla definizione dell'elenco delle vie comunali, nonché all'assegnazione ed all'aggiornamento della numerazione civica;
- alla tenuta ed aggiornamento del piano topografico comunale;
- alla tenuta ed aggiornamento dell'albo degli scrutatori di seggio elettorale, nonché alle proposte di aggiornamento dell'albo dei presidenti de seggio elettorale. La dipendente, inoltre:
- è incaricata della gestione del servizio cimiteriale, dell'aggiornamento costante dello schedario cimiteriale;

- collabora con il Segretario comunale, il Gruppo di lavoro e con la Commissione statuto e regolamenti. Fa parte, quale membro di diritto della Commissione Cimiteriale;
- collabora con il Segretario generale nella redazione degli atti amministrativi connessi alle competenze assegnate, nonché nell'istruttoria delle relative pratiche;
- istruisce le pratiche per l'affidamento delle forniture dei beni e servizi necessari per lo svolgimento delle consultazioni elettorali e referendarie.

Provvede:

- al rilascio delle carte d'identità, delle pratiche per passaporti, dei lasciapassare per l'espatrio dei minori;
- al rilascio di autenticazioni in materia di documentazione amministrativa;
- alla riscossione, contabilizzazione e versamento dei diritti, bolli ed altre competenze fiscali e non; - al servizio di autenticazione amministrativa presso il domicilio delle persone inferme o fisicamente impedito;
- alla gestione dei mezzi, strumenti, apparecchiature e programmi informatici relativi alla gestione amministrativa informatizzata delle materie sopra elencate;
- alla tenuta ed aggiornamento degli albi dei giudici popolari di corte d'appello e di corte di assise d'appello;
- al rilascio delle autorizzazioni di traslazione in materia di polizia mortuaria;
- ad ogni altro adempimento riferito ai poteri del Sindaco in qualità di Ufficiale di Governo nelle materie previste dal D.Lgs. n. 267/200.

E' responsabile dei servizi demografici, delle attività inerenti la tenuta dei registri di stato civile, dell'anagrafe in generale, dell'intero servizio elettorale, della gestione dell'elettorato attivo e passivo.

E' responsabile del Servizio funerario e, per gli atti gestionali, può avvalersi della collaborazione dell'ufficio finanziario.

Adotta i provvedimenti necessari per l'espletamento delle consultazioni elettorali e referendarie. Provvede all'affidamento delle forniture dei beni e servizi necessari per lo svolgimento delle consultazioni elettorali e referendarie.

Collabora con il Segretario nella redazione di atti amministrativi e all'istruzione delle pratiche relative.

E' Amministratore e Rendicontatore, assieme all'ufficio finanziario, del sistema SGate e provvede alla gestione delle pratiche inserite a sistema, per la parte di competenza comunale. Evade la corrispondenza direttamente assegnata dal Sindaco e/o dal Segretario.

Gestisce lo sportello con il pubblico e, in assenza del custode forestale, provvede al rilascio dei permessi per il transito sulle strade forestali, per il transito nelle aree parco e per la raccolta funghi.

Verifica i requisiti per il reddito di cittadinanza (GEPI).

Verifica i requisiti per la Carta solidale degli acquisiti.

Provvede alla gestione dell'utilizzo delle sale di immobili di proprietà comunale, su specifica richiesta comunicandone i dati al responsabile dell'ufficio finanziario per la relativa rendicontazione. Nel caso di assenza le assegnazioni saranno assicurate dall'assistente contabile. Su richiesta degli uffici, rilascia tutte le informazioni anagrafiche e di residenza necessarie per il perfezionamento delle pratiche.

Assieme alla collega di Mezzano fornisce supporto telefonico al Comune di Sagron Mis nel caso di assenza delle titolare.

Svolge inoltre le ulteriori attività assegnate dal Segretario comunale.

Servizio segreteria – Servizio anagrafe – elettorale – leva – statistica – stato civile in gestione associata – Obiettivi gestionali

1. ANPR – integrazione con le liste elettorali

| DUP | Descrizione dettagliata dell'obiettivo | Indicatore | Target | Tempo |
|---|--|--|---------------|--------------|
| Missione 01 – Servizi istituzionali, generali e di gestione | Avvio attività di integrazione delle liste elettorali, e dei dati relativi all'iscrizione nelle liste di sezione, nell'Anagrafe Nazionale della Popolazione Residente (ANPR) | Predisposizione adempimenti per l'attività di integrazione delle liste elettorali, e dei dati relativi all'iscrizione nelle liste di sezione, nell'Anagrafe Nazionale della Popolazione Residente (ANPR) | 100% | 2023 |

2. Digitalizzazione dei servizi

| DUP | Descrizione dettagliata dell'obiettivo | Indicatore | Target | Tempo |
|---|--|--|--------|-------|
| Missione 01 – Servizi istituzionali, generali e di gestione | Riorganizzazione e digitalizzazione dei processi relativi all'attività del servizio demografico nell'ottica della programmazione e semplificazione attraverso l'utilizzo delle nuove piattaforme digitali e del nuovo sito web istituzionale | N. di servizi digitali disponibili/N. di servizi digitali attivati | 100% | 2023 |

01.3 – SERVIZIO SEGRETERIA - SERVIZIO DI CUSTODIA FORESTALE IN GESTIONE ASSOCIATA

Custode Forestale – cat. C Base – Francesco Cappello

Il Comune di Imer ha sottoscritto con il Comune di Mezzano apposita convenzione per la gestione in forma associata del servizio di custodia forestale.

Della gestione associata fanno parte i due custodi in servizio presso i Comuni di Imer e di Mezzano, di seguito individuati:

- per il Comune di Imer: c.f. Francesco Cappello
- per il Comune di Mezzano: c.f. Alessia Tartarotti

I compiti e le funzioni assegnate alla custode forestale per il territorio di competenza, sono disciplinati dalla convenzione per la gestione associata e coordinata del servizio di custodia forestale stipulata con il Comune di Mezzano, alla quale si fa espresso rinvio.

Servizio segreteria – Servizio di custodia forestale in gestione associata – Obiettivi gestionali

1. Favorire le operazioni finalizzate alla vendita del legname bostricato

| DUP | Descrizione dettagliata dell'obiettivo | Indicatore | Target | Tempo |
|--|---|--|--------|-------|
| Missione 09 – Sviluppo sostenibile e tutela del territorio e dell'ambiente | Per l'anno 2023 le principali attività riconducibili al servizio verranno finalizzate alla gestione del bostrico derivante dal legname danneggiato dall'evento calamitoso dell'ottobre 2018 ed alla vendita del legname derivante dalle specifiche assegnazioni boschive. | Gestione del bostrico e vendita legname bostricato | 100% | 2023 |

02.1 - SERVIZIO FINANZIARIO – ENTRATE – PERSONALE E COMMERCIO IN GESTIONE ASSOCIATA

Responsabile: Francesco Cosner – Collaboratore Contabile – cat C Evoluto

Il Comune di Imer ha sottoscritto con il Comune di Mezzano apposita convenzione per la gestione in forma associata del servizio Finanziario, entrate, personale e commercio, finalizzata ad assicurare l'unicità della gestione degli uffici, la razionalizzazione delle procedure e la continuità del servizio. La convenzione è stata estesa al Comune di Sagron Mis per quanto attiene il servizio finanziario e personale, con esclusione del servizio tributi e commercio fino al 31/12/2023 con la possibilità di proroga fino al 31/12/2024-.

L'organizzazione del servizio deve tendere a garantire economicità, efficienza, efficacia e rispondenza al pubblico interesse dell'azione amministrativa, secondo principi di serietà, professionalità e responsabilità.

L'Ufficio unico è composto dal personale in servizio presso i rispettivi Uffici dei Comuni di Imer e di Mezzano, che saranno a disposizione dei due

Comuni convenzionati.

Fanno parte dell'Ufficio unico: per il Comune di Imer

- il Collaboratore contabile Francesco Cosner – Responsabile del Servizio;
- l'Assistente contabile (16 ore sett.) - Sign Nadia Meggio

Per il Comune di Mezzano:

- il Collaboratore amministrativo- contabile Fortunata Bonat – Responsabile del procedimento;
- l'Assistente amministrativo-contabile Manuela Rattin – Responsabile del procedimento.

Le funzioni di Capofila sono attribuite al Comune di Imer che avrà lo scopo di coordinare e raccordare l'attività tra i vari uffici nonché di assicurare la copertura dei medesimi in caso di assenza dei relativi titolari, secondo criteri di rotazione da concordare tra i dipendenti in accordo con il coordinatore.

La gestione associata si propone, nel medio periodo, di realizzare economie di scala, riduzioni di costi correnti e d'investimento, maggiore flessibilità ed efficacia negli adempimenti ed un utilizzo più razionale ed ottimale delle risorse umane e tecnico/informatiche disponibili e/o di nuova acquisizione.

Si precisa che il "service operativo" al Comune di Sagron Mis, è finalizzato alla sola gestione del servizio finanziario e personale, in quanto i servizi entrate (riferite all'IMIS ed alla gestione dell'acqua affidate ad Azienda Ambiente srl) e commercio, saranno gestiti in autonomia dal Comune medesimo.

Vengono individuati Responsabili del procedimento:

- per l'ufficio finanziario: il rag. Francesco Cosner affiancato dall'assistente contabile dott. Rattin Manuela;
- per l'ufficio entrate e commercio: la rag. Bonat Fortunata, affiancata per 16 ore settimanali dall'assistente contabile rag Nadia Meggio.

Il Responsabile del Servizio Finanziario è autorizzato alla firma degli ordinativi di incasso e pagamento, delle autorizzazioni e di ogni altro documento necessario in relazione alla gestione e al funzionamento del servizio di tesoreria.

Competono all'ufficio unico tutte le funzioni relative al settore finanziario, entrate, personale, commercio, pubblici esercizi e legname da

ripartire, a cura del responsabile dell'ufficio, tra i soggetti coinvolti.

L'organizzazione dell'ufficio deve tendere, in ogni caso, a garantire economicità, efficienza, efficacia e rispondenza al pubblico interesse dell'azione amministrativa, secondo principi di professionalità, responsabilità e disponibilità nei confronti di tutti gli utenti fruitori dei relativi servizi.

Nell'ambito della convenzione di gestione associata del relativo servizio, il personale assegnato all'ufficio provvede allo svolgimento dei seguenti adempimenti:

Settore finanziario – entrate e personale

Rientrano nei compiti del servizio finanziario tutte le attività che le leggi, lo statuto, i regolamenti e gli atti di organizzazione attribuiscono al settore finanziario anche ricorrendo all'uso di qualificazioni corrispondenti. L'ufficio svolge tutti gli adempimenti previsti dalla vigente normativa in materia di gestione armonizzata del bilancio.

Sono di competenza del servizio finanziario le seguenti attività gestionali:

a. Gestione Bilancio – contabilità

- predisposizione del bilancio preventivo e consuntivo e rispettivi documenti allegati;
- predisposizione PIAO in collaborazione con il Servizio Segreteria;
- predisposizione del DUP in collaborazione con il Servizio Segreteria;
- predisposizione proposte di variazione e assestamento al bilancio e al PEG/Atto Programmatico - parte finanziaria;
- alla predisposizione delle varie tariffe od aliquote in funzione delle esigenze di bilancio;
- predisposizione proposte di variazione e assestamento al bilancio e PEG - parte finanziaria;
- predisposizione di tutti i documenti contabili e finanziari previsti dalla vigente normativa (bilancio di previsione e relativi allegati, relazione previsionale e programmatica e bilancio pluriennale, variazioni periodiche, aggiornamento schede programma generale delle opere pubbliche, rendiconto di gestione e relativi allegati, verbale di chiusura ecc...);
- verifica mantenimento degli equilibri di bilancio e verifica periodica dello stato di accertamento delle entrate e impegno delle spese;
- espressione dei visti di regolarità contabile attestanti la copertura finanziaria sugli atti aventi rilevanza finanziaria;

- alla gestione di tutte le competenze connesse all'attivazione, al coordinamento, all'organizzazione ed alla gestione delle entrate, previste dalle vigenti legislazioni in materia ed eventualmente introdotte da future modifiche normative;
- registrazione accertamenti, impegni e obbligazioni giuridiche ed emissione di reversali d'incasso e mandati di pagamento ivi compresa la verifica sui pagamenti superiori ad Euro 5.000,00 come previsto dalla vigente disposizione di legge;
- gestione dell'Iva ivi compresa l'emissione fatture elettroniche e note spese per i servizi erogati dall'ente in regime commerciale e gestione fatture di acquisto e vendita alla ditta incaricata della tenuta della contabilità Iva; versamento mensile dell'Iva da "split payment" in attuazione alle disposizioni dell'art.17 del DPR n.633/72 e ss.mm.;
- tenuta inventario beni mobili ed immobili del Comune comprensivo del costante aggiornamento delle indagini e delle statistiche richieste dal Ministero competente;
- all'istruzione del procedimento in materia di contenzioso e alla relativa assistenza del Comune;
- all'utilizzo ed alla gestione del legname, nonché alla gestione della materia degli usi civici, provvedendo alle relative assegnazioni o contributi sostitutivi;
- alla gestione finanziaria relativa alle procedure di finanziamento e riscossione dei contributi provinciali/comunitari previsti sulle singole opere pubbliche assicurando la costante verifica delle relative scadenze ed adempimenti;
- alla gestione delle polizze assicurative del Comune e dei relativi adempimenti amministrativo contabili;
- alla gestione, ordinazione e liquidazione delle spese rientranti nella propria competenza;
- cura e predispone tutta la modulistica fiscale relativa alla registrazione dei contratti stipulati;
- richiede l'assegnazione dei CIG e dei CUP secondo la normativa di riferimento per le pratiche di competenza;
- provvede, in collaborazione con l'ufficio tecnico, all'inserimento ed all'aggiornamento dei dati richiesti dalla BDNCP, la Banca dati nazionale dei contratti pubblici;
- provvede all'assegnazione degli incarichi per contratti di assistenza tecnica concernenti macchine d'ufficio, hardware e software;
- è direttamente responsabile di tutti gli adempimenti connessi all'applicazione della L. 136/2010 in materia di tracciabilità dei flussi finanziari;
- controlla la disponibilità degli stanziamenti di spesa e dispone la sospensione dei pagamenti in caso di irregolarità per le spese relative ai contratti di somministrazione di energia elettrica, acqua, gas e servizi telefonici (si veda il regolamento di contabilità);
- corrisponde il trattamento economico ai dipendenti provvede ai relativi adempimenti fiscali e contabili ivi comprese le indennità previste dagli accordi contrattuali vigenti (indennità per lo svolgimento delle attività tecniche previste in attuazione al D.Lgs 81/2008 e ss .mm, indennità maneggio denaro, ecc...);
- provvede al calcolo ed alla liquidazione del trattamento di fine rapporto del personale dipendente;
- richiede il rimborso agli enti degli oneri del personale dipendente che usufruisce di aspettative o permessi per mandato politico. Liquidata il

trattamento di missione e provvede al rimborso delle spese di viaggio al personale dipendente. Liquidata inoltre i compensi relativi alla distribuzione dei certificati elettorali e ai componenti dei seggi;

- corrisponde le indennità di carica e liquidata i gettoni di presenza ai componenti degli organi collegiali. Provvede al rimborso ai datori di lavoro degli oneri relativi agli amministratori comunali in aspettativa o che usufruiscono dei permessi per l'espletamento del mandato politico;
- liquidata il trattamento di missione e provvede al rimborso delle spese di viaggio agli amministratori secondo le modalità previste dalla vigente normativa;
- accerta le entrate patrimoniali e quelle provenienti dalla gestione di servizi a carattere produttivo e di quelli connessi a tariffe o contribuzione dell'utenza che non siano di competenza dei responsabili degli altri servizi;
- aggiorna, coordina e gestisce la rete informatica degli uffici e provvede al relativo aggiornamento e/o agli acquisti di materiale ad essa correlati;
- assicura, per quanto di competenza, l'aggiornamento del portale "Amministrazione Trasparente";
- provvede alla periodica ripartizione dei diritti di segreteria e stato civile;
- dispone il rinnovo degli abbonamenti a quotidiani e riviste utilizzate dagli uffici;
- custodisce le pratiche relative ai contratti di manutenzione dei programmi e delle attrezzature d'ufficio e provvede alla loro liquidazione ed al loro impegno di spesa;
- è responsabile degli acquisti e del materiale di cancelleria;
- gestisce direttamente le deleghe assegnate ad A.C.S.M. spa e Azienda ambiente s.r.l., provvedendo all'impegno della spesa e alla liquidazione periodica delle relative quote, nei limiti stabiliti dal bilancio di previsione;
- provvede all'impegno ed alla liquidazione delle quote di spesa relative ai consorzi intercomunali, o alle convenzioni di gestione associata che sono subentrate o dovessero subentrare agli stessi, sulla base dei relativi bilanci di previsione ed in conformità alle norme dei relativi statuti;
- nelle materie devolute alla sua competenza rilascia le attestazioni, certificazioni, comunicazioni, diffide, verbali, autenticazioni, legalizzazioni ed ogni altro atto costituente manifestazione di giudizio e di conoscenza;
- adotta ogni atto gestionale relativo ai compiti affidati e per il conseguimento degli obiettivi indicati nel PIAO, nei limiti dei rispettivi stanziamenti e con il rispetto dei criteri e priorità indicati negli strumenti di programmazione dell'Ente;
- aggiorna, in collaborazione con l'ufficio tecnico, l'applicativo REGIS per la rendicontazione dei fondi PNRR;
- vengono assegnati, in particolare, la gestione del personale e lo sviluppo e l'utilizzo ottimale negli uffici dei programmi informatici e delle applicazioni disponibili, fornendo assistenza ai colleghi nei percorsi di formazione, e assicurando l'aggiornamento del sito web istituzionale. Spetterà al servizio finanziario ottimizzare l'utilizzo delle risorse disponibili al fine di contenere la spesa corrente assicurando la costante analisi delle singole voci di spesa e la congruità dei preventivi;

- adotta ogni atto gestionale relativo ai compiti affidati e per il conseguimento degli obiettivi indicati, nei limiti dei rispettivi stanziamenti e con il rispetto dei criteri e priorità indicati negli strumenti di programmazione dell'Ente;
- svolgerà inoltre tutte le altre attività e compiti stabiliti dal Segretario comunale e renderà periodicamente al medesimo, i criteri utilizzati per il riparto delle competenze tra i soggetti assegnati all'ufficio;

In collaborazione con il Segretario comunale e con il responsabile dell'ufficio tecnico, dovrà inoltre attivarsi affinché, anche per l'assunzione di spese di modica entità, sia garantita idonea indagine di mercato al fine di poter disporre del migliore preventivo economico e ridurre, per quanto possibile, la spesa corrente secondo gli obiettivi fissati dal Piano di miglioramento dell'efficienza della Pubblica Amministrazione.

In collaborazione con il Segretario comunale verificherà la gestione dei servizi affidati alle proprie società partecipate

Serttore finanziario – entrate e personale – Obiettivi gestionali

1. Monitoraggio dei tempi di pagamento

| DUP | Descrizione dettagliata dell'obiettivo | Indicatore | Target | Tempo |
|---|---|------------------------|---------------|--------------|
| Missione 01 – Servizi istituzionali, generali e di gestione | Monitoraggio dei tempi di pagamento dei debiti commerciali con il mantenimento dell'attuale livello | Mantenimento % attuale | 100% | 2023 |

2. Sostegno sistema economico ed imprenditoriale.

| DUP | Descrizione dettagliata dell'obiettivo | Indicatore | Target | Tempo |
|---|--|---|--------|-------|
| Missione 01 – Servizi istituzionali, generali e di gestione | Fondo di sostegno alle attività economiche, artigianali e commerciali (D.P.C.M. 24 settembre 2020 - contributi ai Comuni delle aree interne) annualità 2021. | L'obiettivo si intende raggiunto con l'approvazione della graduatoria | 100% | 2023 |

3. Collaborazione alla gestione contabile e rendicontazione attività finanziate dal PNRR

| DUP | Descrizione dettagliata dell'obiettivo | Indicatore | Target | Tempo |
|---|--|--|--------|-------|
| Missione 01 – Servizi istituzionali, generali e di gestione | In collaborazione con il servizio tecnico e con il servizio segreteria cura la gestione contabile e le attività di rendicontazione degli interventi finanziati dal PNRR. | Rispetto scadenario termini di rendicontazione interventi PNRR: n. di interventi finanziati dal PNRR/n. di scadenze termini rendicontazione rispettate | 100% | 2023 |

4. Attuazione novità normative introdotte dal DM 25 luglio 2023 per l'adozione del bilancio di previsione

| DUP | Descrizione dettagliata dell'obiettivo | Indicatore | Target | Tempo |
|---|--|---|--------|-------|
| Missione 01 – Servizi istituzionali, generali e di gestione | Attuazione delle modifiche introdotte dal DM 25 luglio 2023 al principio applicato della programmazione 4/1, allegato al D.Lgs. 118/2011 per l'adozione del bilancio di previsione 2024/2026 | Rispetto delle nuove scadenze introdotte nell'iter di adozione del bilancio di previsione 2024-2026 | 100% | 2023 |

02.2 - SERVIZIO FINANZIARIO – ENTRATE – PERSONALE E COMMERCIO IN GESTIONE ASSOCIATA – SETTORE TRIBUTI E COMMERCIO**Collaboratore Amministrativo – cat. C Evoluto – Fortunata Bonat****Assistente Amministrativo contabile – cat. C base – Nadia Meggio (dipendente comune di Imer) – 16 ore settimanali**

Alla responsabile del servizio Fortunata Bonat – individuata peraltro, quale funzionario responsabile IMIS - sono conferiti le funzioni ed i poteri per l'esercizio di ogni attività organizzativa e gestionale dell'imposta sugli immobili (ICI, IMU, TASI, IMIS); la predetta, sottoscrive le richieste, gli avvisi ed i provvedimenti, compresi gli atti di annullamento in autotutela, verifica i ruoli e dispone i relativi rimborsi nonché ogni atto consequenziale ai medesimi.

Nell'ambito delle proprie competenze, l'ufficio è responsabile di tutti i tributi comunali.

Svolge tutta l'attività di gestione relativa alle entrate, adottando i relativi provvedimenti (compresi approvazione dei ruoli, sgravi ecc...).

Nell'ambito delle proprie competenze, l'ufficio assicura:

- la gestione di tutti gli adempimenti previsti dalla normativa vigente in materia di imposta immobiliare semplice (IMIS); dovranno essere concordati con il Segretario tempi e modalità di emissione e gestione degli accertamenti al fine di evitare aggravamenti e ritardi nei relativi procedimenti;
- la gestione di tutte le competenze connesse all'attivazione, al coordinamento, all'organizzazione ed alla gestione dei ruoli acquedotto, depurazione e fognatura, da concordare con l'ufficio finanziario, uniformando le scadenze di emissione dei ruoli tra i Comuni in gestione associata;
- l'istruttoria, in collaborazione con il Segretario, dei procedimenti in materia di contenzioso tributario e fornisce la relativa assistenza del Comune interessato;
- la gestione delle pratiche relative alle autorizzazioni commerciali e dei pubblici esercizi e tutti gli adempimenti connessi, dei quali dovrà rendicontare mensilmente al Segretario;
- la gestione delle occupazioni di suolo pubblico relative ad eventi o spettacoli promossi dalle Amministrazioni in gestione associata nonché per

mercati e fiere;

- il confronto e l'esame comparato dei regolamenti, degli atti e delle procedure vigenti nelle rispettive Amministrazioni in gestione associata relativi alle materie di competenza, al fine di agevolare il confronto costruttivo tra gli uffici finalizzato all'adozione di identici regolamenti, procedure uniformi e univoche interpretazioni;
- il rilascio delle licenze NCC e di tutti gli adempimenti connessi;
- la gestione di tutte le competenze connesse all'attivazione, al coordinamento, all'organizzazione ed alla gestione dell'ufficio commercio ed entrate, previste dalle vigenti legislazioni in materia ed eventualmente introdotte da future modifiche normative ed è competente della notifica di atti e provvedimenti di sua competenza, compatibilmente con le normative in vigore. La Responsabile dell'ufficio è responsabile SUAP.

L'ufficio inoltre:

- provvede all'aggiornamento del portale "Amministrazione Trasparente" per quanto concerne le materie di competenza rilevanti ai fini di quanto previsto nel PIAO;
- collabora con il Segretario nella redazione di atti amministrativi e nell'istruzione delle pratiche di relativa competenza;
- nelle materie devolute alla sua competenza rilascia le attestazioni, certificazioni, comunicazioni, diffide, verbali, autenticazioni, legalizzazioni ed ogni altro atto costituente manifestazione di giudizio e di conoscenza.
- adotta ogni atto gestionale relativo ai compiti affidati e per il conseguimento degli obiettivi indicati, nei limiti dei rispettivi stanziamenti e con il rispetto dei criteri e priorità indicati negli strumenti di programmazione dell'Ente.
- firma tutti i pareri e le determine di competenza.

Svolge inoltre le attività assegnate dal Segretario comunale.

La responsabile dell'ufficio viene affiancata per 16 ore settimanali dall'Assistente contabile Nadia Meggio che avrà il compito di coadiuvarla nell'esercizio di tutte le funzioni sopra indicate e di garantirne la sostituzione in caso di assenza.

Servizio tributi e commercio - Obiettivi gestionali

1. Accertamenti IMIS

| DUP | Descrizione dettagliata dell'obiettivo | Indicatore | Target | Tempo |
|---|--|----------------------------|--------|------------|
| Missione 01 – Servizi istituzionali, generali e di gestione | Accertamenti IMIS anno 2018. Organizzazione delle attività conseguenti | Numero posizioni accertate | 100% | marzo 2024 |

3. IMIS

| DUP | Descrizione dettagliata dell'obiettivo | Indicatore | Target | Tempo |
|---|---|----------------------|--------|-------|
| Missione 01 – Servizi istituzionali, generali e di gestione | Invio conteggi e modello F24 per il pagamento IMIS dell'anno in corso | Invio documentazione | 100% | 2023 |

2. Servizio idrico integrato

| DUP | Descrizione dettagliata dell'obiettivo | Indicatore | Target | Tempo |
|---|--|----------------------|--------|-------|
| Missione 01 – Servizi istituzionali, generali e di gestione | Invio fatture dei consumi del servizio idrico integrato relative all'anno 2022 | Invio documentazione | 100% | 2023 |

03 – SERVIZIO TECNICO – URBANISTICA IN GESTIONE ASSOCIATA

Il Comune di Imer ha sottoscritto con il Comune di Mezzano apposita convenzione per la gestione in forma associata del servizio tecnico-urbanistico, finalizzata ad assicurare la professionalità dei dipendenti, l'unicità della gestione degli uffici, la razionalizzazione delle procedure e la continuità del servizio.

La gestione associata dei servizi costituisce lo strumento mediante il quale gli enti convenzionati si impegnano ad assicurare l'unicità di conduzione e la razionalizzazione delle procedure.

L'organizzazione dell'ufficio deve tendere a garantire economicità, efficienza, efficacia e rispondenza al pubblico interesse dell'azione amministrativa, secondo principi di professionalità, responsabilità e disponibilità nei confronti di tutti gli utenti fruitori dei relativi servizi.

L'Ufficio unico è composto dal personale in servizio presso i rispettivi Uffici dei Comuni di Mezzano e di Imer, che saranno a disposizione dei due Comuni convenzionati.

Fanno parte dell'Ufficio unico:

- per il Comune di Imer: il Collaboratore tecnico Franco Tomas responsabile dell'ufficio lavori pubblici con funzioni di RUP.
- per il Comune di Mezzano: il Collaboratore tecnico Uberto Meneguz responsabile del servizio edilizia privata e coordinatore del servizio.

Competono all'ufficio unico tutte le funzioni relative al settore dell'edilizia privata e dei lavori pubblici come previste dalla vigente normativa, per i Comuni di Imer ed i Mezzano.

I cantieri comunali dei due Comuni opereranno in sinergia negli interventi riguardanti le opere sovracomunali come ad esempio acquedotto intercomunale, strade forestali, ecc. secondo la convenzione. Il personale a ciò adibito è quello sotto riportato:

- per il Comune di Imer operai comunali: Giampaolo Lucian, Aldo Orler, Domenico Bond
- per il Comune di Mezzano operai comunali: Aurelio Cosner, Marco Raffael, Massimo Loss, Paolo Grandi.

Nell'ambito della convenzione di gestione associata del relativo servizio, il personale assegnato all'ufficio provvede allo svolgimento dei

seguenti adempimenti:

03.1 – SERVIZIO TECNICO – EDILIZIA PRIVATA ED URBANISTICA

Responsabile Uberto Meneguz – Collaboratore tecnico – C Evoluto

Squadra operai Comunali: Giampaolo Lucian, Aldo Orlor, Domenico Bond

Rientrano nei compiti del responsabile dell'Ufficio tecnico tutte le attività che la legge, lo statuto, i regolamenti e gli atti di organizzazione attribuiscono alla competenza dell'Ufficio stesso. Nel settore dell'edilizia ed urbanistica (previa delega da parte del sindaco):

- rilascia le concessioni e le autorizzazioni edilizie nonché le autorizzazioni paesaggistiche di competenza comunale;
- verifica le Segnalazioni Certificate di Inizio Attività (S.C.I.A.), le Comunicazioni di inizio Lavori Asseverate (C.I.L.A.) e le Comunicazioni Opere Libere (C.O.L.), nonché i provvedimenti previsti dalla vigente normativa di natura autorizzatoria o di repressione dell'abusivismo edilizio;
- svolge tutti gli adempimenti previsti dalla vigente normativa in materia di edilizia privata, gestione del PRG ed adempimenti connessi, incluso il supporto tecnico ai privati e ai professionisti per la presentazione delle pratiche edilizie;
- cura la tenuta/aggiornamento dei registri dei crediti edilizi e di residenza ordinaria, predisponendo la documentazione per la relativa annotazione al libro fondiario;
- cura l'annotazione al libro fondiario delle autorizzazioni in deroga alle distanze dai confini di proprietà rilasciate dal Comune;
- rilascia le attestazioni di idoneità degli alloggi;
- in collaborazione con il servizio segreteria e contratti assicura la predisposizione degli atti deliberativi e/o delle determinazioni in materia urbanistico-edilizia (adozione strumenti urbanistici e loro varianti, approvazione atti in deroga, approvazione Piani di lottizzazione, Piani guida, Piani attuativi etc....);
- istruisce le pratiche da sottoporre all'esame della Commissione edilizia, della Commissione per la pianificazione ed il Paesaggio, di altre Commissioni specifiche o all'esame del Sindaco;
- esercita i poteri di vigilanza edilizia e di irrogazione delle sanzioni amministrative previste dalla normativa vigente in materia di repressione dell'abusivismo edilizio ivi compresa l'adozione di tutti i provvedimenti di sospensione dei lavori, abbattimento e rimessa in pristino di competenza comunale
- autorizza, in collaborazione con l'ufficio tributi, l'occupazione di suolo pubblico per l'apertura dei cantieri e supervisiona al corretto uso della segnaletica prevista dalla normativa vigente;
- provvede alla determinazione del contributo di concessione ed alla verifica dei casi di esenzione nonché al rimborso dei contributi pagati nei

- casi previsti dalle norme vigenti in materia;
- rilascia le autorizzazioni allo scarico;
 - rilascia i certificati di destinazione urbanistica ed ogni altra attestazione, certificazione, comunicazione costituente manifestazione di giudizio o di conoscenza relative al settore;
 - autorizza lo scarico alla pubblica fognatura e l'allacciamento all'acquedotto comunale;
 - richiede pareri legali per controversie o problemi interpretativi relativi al settore tecnico-urbanistico previo confronto con il Segretario comunale;
 - supporta gli organi politici ed al/i professionisti incaricati della revisione o di eventuali varianti al PRG;
 - redige ed assevera le perizie di stima richieste dalle Giunte comunali o dal Segretario comunale;
 - collabora con il servizio segreteria alla gestione delle pratiche di acquisto di beni strumentali concernenti il settore di competenza, utilizzando, quando previsto dalla vigente normativa, il mercato Elettronico della Pubblica Amministrazione;
 - provvede, in collaborazione con l'ufficio segreteria, all'acquisto di materiali ed attrezzature per il magazzino comunale, nonché dei materiali necessari per l'esecuzione di lavori in economia, con le modalità di cui al punto precedente;
 - assegna, in collaborazione con il servizio segreteria, gli incarichi relativi a contratti di assistenza tecnica concernenti impianti e attrezzature posti in immobili comunali (ascensori, terzo responsabile per impianti termici ecc...) e degli incarichi relativi a spese di manutenzione ricorrenti e/o al noleggio di beni o fornitura di servizi (es. autoscala). Allo scopo l'ufficio tecnico, in collaborazione con l'ufficio segreteria, acquisirà direttamente, all'inizio di ogni anno, idonei preventivi di spesa, anche avvalendosi del MEPAT o di altra centrale d'acquisto, finalizzati all'assunzione di apposito impegno sul bilancio di competenza, valutando preventivamente con i colleghi degli uffici dei Comuni dell'ambito in gestione associata le relative necessità;
 - cura i rapporti con "Azienda Ambiente srl" per quanto concerne la gestione degli acquedotti comunali e le relative analisi periodiche;
 - provvede all'invio degli ordini di servizio ad ACSM Spa o altro soggetto incaricato, relativi ad interventi di manutenzione sulla rete di illuminazione pubblica e relativa verifica e liquidazione periodica sulla base di quanto stabilito dalla Giunta comunale. Gli ordini di servizio eventualmente emessi dall'ufficio protocollo, saranno comunque trasmessi tempestivamente in copia all'ufficio tecnico per le rendicontazioni di competenza;
 - svolge tutte le mansioni e funzioni correlate alla nomina quale "Dirigente", ai sensi e per gli effetti di cui all'art. 2 comma 1° lett. d) del D.Lgs 81/2008 e s.m. ed intergr, notificata con provvedimento dd. 07/06/2012, incluso il coordinamento della squadra operai da effettuarsi in collaborazione con l'Assessore competente;
 - spetta comunque al solo responsabile del Servizio tecnico l'aggiornamento delle misure di prevenzione in relazione ai mutamenti organizzativi e produttivi che rilevano ai fini della salute e della sicurezza del lavoro (art. 18, comma 1, lett. z) della legge) nonché la verifica e le proposte

relative agli interventi strutturali e di manutenzione necessari per verificare la sicurezza dei locali e degli edifici di proprietà comunale o assegnati all'uso pubblico, fermo restando quanto prevede l'art. 18, comma 3, del decreto leg.vo 81/2008 in ordine all'assolvimento di tali obblighi.

- Supervisiona i mezzi in dotazione agli operai comunali provvedendo ai controlli periodici e ai relativi interventi di manutenzione ordinaria e straordinaria;
- assicura tutti gli adempimenti in materia di statistica richiesti dall'ISTAT, o altro Ente, in materia di edilizia privata;
- provvede alla gestione dei rifiuti (M.U.D. SISTRI in collaborazione con Azienda Ambiente srl; - fornisce supporto all'Assessore di riferimento nei rapporti con la Comunità di Valle relativi alla gestione ed organizzazione delle squadre lavoro inserite nel progetto "Intervento 3.3.D (ex 19)";
- gestisce le spese di propria competenza, provvedendo, in collaborazione con l'ufficio segreteria, all'acquisto delle attrezzature e del vestiario necessari per gli operai comunali ed a tutti gli adempimenti funzionali alla nomina di "Dirigente" ex art. 2 del D.lgs 81/2008;
- istruisce, in collaborazione con l'ufficio segreteria, le pratiche relative alla concessione di contributi per la tinteggiatura esterna degli edifici, in conformità al regolamento comunale, provvedendo anche alla quantificazione del relativo contributo.
- gestisce la squadra operai e fornisce supporto tecnico all'Amministratore all'uopo incaricato nel coordinamento della squadra medesima. In assenza dell'Amministratore incaricato, l'ufficio tecnico coordina direttamente la squadra degli operai comunali, riferendo direttamente alla Giunta di riferimento;
- formula i pareri di regolarità tecnico-amministrativa nelle materie di sua competenza;
- rilascia di attestazioni, certificazioni, comunicazioni, diffide, verbali, autenticazioni, legalizzazioni ed ogni altro atto costituente manifestazione di giudizio e di conoscenza nell'ambito della competenza assegnata;
- nell'ambito delle dotazioni assegnate, organizza e controlla la manutenzione ordinaria in economia dei beni comunali (strade, parchi, cimitero, immobili, acquedotto, fognatura, depuratore, automezzi comunali, illuminazione pubblica) acquistando forniture e prestazioni necessarie per assicurarne l'ordinaria gestione in economia; - provvede all'adeguamento del Piano di emergenza del Comune; - firma i pareri e le determinazioni di competenza;
- svolge inoltre le attività assegnate dal Segretario comunale.

Servizio tecnico – edilizia privata ed urbanistica - Obiettivi gestionali

1. Piano di Protezione Civile

| DUP | Descrizione dettagliata dell'obiettivo | Indicatore | Target | Tempo |
|---|--|------------------------|--------|-------|
| Missione 01 – Servizi istituzionali, generali e di gestione | Aggiornamento del Piano di Protezione Civile comunale per migliorare il livello di sicurezza del territorio in caso di emergenza | Approvazione documento | 100% | 2023 |

2. Variante PRG comunale

| DUP | Descrizione dettagliata dell'obiettivo | Indicatore | Target | Tempo |
|--|--|------------------------|--------|-------|
| Missione 08 – Assetto del territorio ed edilizia abitativa | Approvazione variante PRG comunale. Adozione preliminare | Approvazione documento | 100% | 2023 |

3. Revisione Regolamento edilizio

| DUP | Descrizione dettagliata dell'obiettivo | Indicatore | Target | Tempo |
|--|--|------------|--------|-------|
| Missione 08 – Assetto del territorio ed edilizia abitativa | Avvio revisione del Regolamento edilizio esistente alle nuove norme sopravvenute per agevolare tecnici ed utenti | Relazione | >50% | 2023 |

03.2 – SERVIZIO TECNICO – LAVORI PUBBLICI

Responsabile: Franco Tomas – Collaboratore Tecnico – C evoluto

Al settore dei lavori pubblici dell'ufficio associato vengono assegnate le seguenti competenze, alle quali corrisponde la gestione dei relativi capitoli di spesa:

PER LAVORI DI IMPORTO FINO ALLA SOGLIA DELL’AFFIDAMENTO DIRETTO:

- gestione (predisposizione ed invio richiesta di preventivo, valutazione offerte, presidenza della seduta di gara nel caso di aggiudicazione in base a criteri non discrezionali, predisposizione determina di affidamento), sulla base del bilancio, del DUP e degli indirizzi della Giunta, dei lavori pubblici che presentano un importo di spesa (esclusi oneri fiscali) non superiore alla soglia dell'affidamento diretto;
- gestione (approvazione perizia per i lavori non di somma urgenza, predisposizione ed invio richiesta di preventivo, valutazione offerte, predisposizione determina di affidamento), sulla base del bilancio, del DUP e degli indirizzi della Giunta, dei lavori pubblici relativi alla manutenzione ordinaria/straordinaria di impianti di edifici la cui esistenza è prevista ex lege, che presentano un importo di spesa (esclusi oneri fiscali) non superiore alla soglia dell'affidamento diretto (impianti rilevazione incendi, impianti tecnologici obbligatori, etc);

PER LAVORI DI IMPORTO OLTRE LA SOGLIA DELL’AFFIDAMENTO DIRETTO:

- gestione e responsabilità, per lavori di importo superiore alla soglia dell'affidamento diretto, delle procedure di appalto. Per tali lavori assume la funzione di responsabile del procedimento ai sensi del D.Lgs. n.50/2016 e ss.mm., disponendo dei requisiti previsti dalla vigente normativa;
- esecuzione di istruttoria (predisposizione lettera di invito a confronto concorrenziale, presidenza della seduta di gara nel caso di aggiudicazione in base a criteri non discrezionali, valutazione eventuali offerte anomale, eventuale predisposizione schema di delibera ...) relativamente agli affidamenti di importo maggiore alla soglia dell'affidamento diretto, relazionando quindi alla Giunta comunale che andrà poi ad assumere il formale provvedimento. (se c'è determina a contrarre non serve delibera affidamento basta contratto)

PER INCARICHI FORNITURE E SERVIZI SOTTO SOGLIA DELL’AFFIDAMENTO DIRETTO

- assegnazione degli incarichi per contratti di assistenza tecnica concernenti impianti e attrezzature posti in immobili comunali (ascensori ecc...);

- acquisto, in collaborazione e secondo le indicazioni del Segretario generale, di arredi, attrezzature e beni mobili il cui importo di spesa non superi la soglia dell'affidamento diretto;

PER INCARICHI FORNITURE E SERVIZI SOPRA SOGLIA DELL'AFFIDAMENTO DIRETTO

- esecuzione di istruttoria (predisposizione lettera di invito a confronto concorrenziale, presidenza della seduta di gara nel caso di aggiudicazione in base a criteri non discrezionali, valutazione eventuali offerte anomale, eventuale predisposizione schema di delibera ...) relativamente agli affidamenti di servizi e forniture di importo maggiore alla soglia dell'affidamento diretto, relazionando quindi alla Giunta comunale che andrà poi ad assumere il formale provvedimento. (se c'è determina a contrarre non serve delibera affidamento basta contratto o convenzione)
- gestisce, in collaborazione con il Segretario generale, la procedura AVCPASS/FVOE relativa al controllo dei requisiti delle imprese partecipanti alle procedure di evidenza pubblica finalizzata all'aggiudicazione definitiva ed alla stipula del relativo contratto;
- affido, in collaborazione con l'ufficio segreteria, degli incarichi professionali (progettuali, tecnici, D.L., sicurezza, perizie tecniche, geologiche, frazionamenti, rilievi, ecc.) per parcelle di importo inferiore all'affido diretto;

In particolare, e con le modalità predette:

- formula i pareri di regolarità tecnico-amministrativa nelle materie di sua competenza;
- provvede all'aggiornamento dei prezzi di progetto secondo quanto previsto dall'articolo 44 della LP 26/1993 e s.m.;
- concede la proroga dei termini di esecuzione dei contratti, nei casi previsti dalla legge;
- provvede all'applicazione delle penali;
- approva le varianti, nei limiti indicati dalla disciplina provinciale (contenute entro il 6/5);
- approva i nuovi prezzi ai sensi dell'articolo 51, comma 5 bis, LP 26/1993 e s.m.;
- emette il certificato di esecuzione dei lavori;
- provvede all'adozione di ogni altro atto di gestione relativo alla procedura di appalto e di esecuzione dell'opera che non ricada nella competenza della Giunta comunale o del Segretario;

- emette i certificati di pagamento nei casi in cui venga affidata al medesimo la direzione lavori dell'opera;
- approva i certificati di regolare esecuzione (art. 25 L.P. 26/93 e s.m.) e gli atti di contabilità finale dei lavori;
- richiede pareri legali per controversie o problemi interpretativi relativi al settore dei lavori pubblici previo confronto con il Segretario generale;
- cura i rapporti con i professionisti e con le ditte, informandone il Segretario generale.
- Predisporre i provvedimenti concernenti interventi di manutenzione del patrimonio immobiliare, o mobiliare, comunale.
- In collaborazione con l'ufficio segreteria, cura l'istruttoria (predisposizione ed invio richiesta di preventivo, valutazione offerte predisposizione schema di delibera ...) delle pratiche relative all'acquisto di beni strumentali concernenti il settore di competenza attingendo al mercato elettronico della PA;
- svolge tutte le funzioni connesse alla qualifica di responsabile di procedimento, previste dalla vigente normativa in materia di lavori pubblici (es. aggiornamento dei prezzi di progetto, proroga dei termini di esecuzione dei contratti, applicazione delle penali e dei nuovi prezzi, approvazione delle varianti nei limiti indicati dalla legge ecc....) assicurando, le funzioni di RUP;
- adotta ogni altro atto di gestione relativo alla procedura di appalto e di esecuzione dell'opera che non ricada nella competenza della Giunta comunale o del Segretario.

L'ufficio inoltre:

- cura l'intero iter procedurale (avvio, istruttoria, comunicazioni ai privati, supporto tecnico ed informazioni, fino all'adozione dell'atto finale di intavolazione) relativo alla regolarizzazione tavolare di vecchie pendenze da avviare in applicazione dell'art. 31 della L.P. 6/93 e s.m. nonché delle procedure espropriative avviate dal Comune;
- esegue direttamente incarichi di progettazione o di altri incarichi tecnici relativi ad opere per importi fino all'affidamento diretto;
- emette i certificati di pagamento nei casi in cui venga affidata al medesimo la direzione lavori dell'opera;
- cura delle istanze di intavolazione relative a beni immobili e relativi diritti reali;
- provvede alla gestione del F.I.A. (Fascicolo Integrato di Acquedotto) in collaborazione con il professionista esterno incaricato;
- cura dei rapporti con i professionisti e con le ditte, informandone l'Assessore di competenza;
- provvede alla cura degli adempimenti relativi all'Anagrafe Unica delle Stazioni Appaltanti;
- rendiconta le opere pubbliche in collaborazione con l'ufficio finanziario e provvede all'inserimento ed all'aggiornamento dei dati richiesti dalla BDNCP, la Banca dati nazionale dei contratti pubblici;
- gestisce, in collaborazione con il Segretario generale, la procedura AVCPASS relativa al controllo dei requisiti delle imprese partecipanti alle

procedure di evidenza pubblica finalizzata all'aggiudicazione definitiva ed alla stipula del relativo contratto;

- gestisce, in collaborazione con l'ufficio segreteria le gare telematiche e gli acquisti da effettuarsi tramite mercato elettronico;
- nell'ambito delle dotazioni assegnate, programma, organizza e controlla, con assunzione dei relativi impegni di spesa, la manutenzione in economia dei beni comunali (strade, parchi, strutture sportive, cimitero, immobili, acquedotto, fognatura, scuola materna, patrimonio immobiliare...) assicurando anche l'acquisto del materiale necessario, fungendo, per il medesimo, da centro di acquisto (MEPAT o altra centrale di acquisto);
- segue e gestisce, assieme all'assessore eventuali progetti specifici (es "Progetto Orti Sociali");
- esegue tutti gli adempimenti in materia di statistica richiesti dall'Autorità per la Vigilanza o Osservatorio, o altro Ente, in materia di lavori pubblici;
- rilascia attestazioni, certificazioni, comunicazioni, diffide, verbali ed ogni altro atto costituente manifestazione di giudizio e di conoscenza nell'ambito della competenza assegnata;
- esercita tutte le altre attività e compiti delegati dal Segretario generale ed adotta ogni atto gestionale relativo ai compiti affidati e per il conseguimento degli obiettivi assegnati, nei limiti dei rispettivi stanziamenti e con il rispetto dei criteri e priorità indicati negli strumenti di programmazione dell'Ente;
- firma i pareri e le determine di competenza.
- Svolge inoltre le attività assegnate dal Segretario comunale.

Le funzioni di responsabile del procedimento (RUP), sono affidate all'assistente tecnico al quale competerà anche, insieme all'ufficio finanziario, l'inserimento dei dati previsti nella BDNCP, la Banca dati nazionale dei contratti pubblici.

Entrambi i tecnici assegnati al servizio, in collaborazione con il Segretario comunale e con il responsabile dell'ufficio finanziario, dovranno inoltre attivarsi affinché, anche per l'assunzione di spese di modica entità, sia garantita idonea indagine di mercato al fine di poter disporre del migliore preventivo economico e ridurre, per quanto possibile, la spesa corrente in ottemperanza a quanto previsto dal Piano di miglioramento dell'efficienza della Pubblica Amministrazione. L'ufficio dovrà inoltre dare concreta esecuzione, per quanto di competenza, a tutti gli adempimenti previsti dalla L. 136/2010 in materia di tracciabilità dei flussi finanziari.

L'ufficio assicura la massima collaborazione con gli altri uffici e gli altri Enti pubblici.

In caso di assenza di uno dei due tecnici, le relative competenze dovranno essere assolte, per quanto possibile, da uno dei tecnici in servizio nei

limiti delle capacità e delle conoscenze acquisite.

Servizio tecnico – lavori pubblici – Obiettivi gestionali

1. Individuazione interventi volti al risparmio energetico

| DUP | Descrizione dettagliata dell'obiettivo | Indicatore | Target | Tempo |
|---|--|------------------------|--------|-------|
| Missione 10 – Trasporti e diritti alla mobilità | Individuazione e attuazione degli interventi volti al risparmio energetico | Almeno n. 1 intervento | 100% | 2023 |

2. Attività di Direzione Lavori di opere pubbliche

| DUP | Descrizione dettagliata dell'obiettivo | Indicatore | Target | Tempo |
|--|--|----------------------|--------|-------|
| Missione 09 – Sviluppo sostenibile e tutela del territorio e dell'ambiente | Realizzazione di attività di Direzione Lavori di opere pubbliche | Almeno n. 1 incarico | 100% | 2023 |

3. Attuazione progetti correlati al PNRR

| DUP | Descrizione dettagliata dell'obiettivo | Indicatore | Target | Tempo |
|---|---|---|--------|-------|
| Missione 09 – Sviluppo sostenibile e tutela del territorio e dell'ambiente Missione 10 – Trasporti e diritti alla mobilità | Provvede a dare esecuzione ai singoli interventi finanziati dal PNRR e a curare la relativa rendicontazione in collaborazione con il Servizio Finanziario | Predisposizione atti e rispetto scadenziario termini interventi PNRR attivati | 100% | 2023 |

04 -SERVIZIO POLIZIA LOCALE DI PRIMIERO**Responsabile – Comandante Stefano Antonetti**

I compiti e le funzioni assegnate sono disciplinati dalla convenzione per la gestione associata e coordinata del servizio di Polizia Locale di Primiero stipulata tra i Comuni di Primiero San Martino di Castrozza, Canal San Bovo, Imer, Mezzano, Sagron Mis e la Comunità di Primiero alla quale si fa espresso rinvio

Capofila per la gestione del servizio è il Comune di Primiero San Martino di Castrozza.

ALTRI INDIRIZZI E DISPOSIZIONI

Competono alla Giunta, organo politico le funzioni già attribuite per effetto di norme di legge, regolanti e dallo Statuto del Comune, tra cui l'assolvimento di quanto di seguito indicato:

- la gestione delle spese di rappresentanza;
- la ripartizione dei contributi tra le varie associazioni turistiche e/o culturali sulla base dei criteri e secondo le modalità stabilite da apposite norme regolamentari previste dall'art. 7 della LR 31.7.1993, n. 13;
- il rimborso delle spese legali e peritali in favore del personale e degli amministratori comunali;
- la competenza a promuovere o resistere alle liti davanti all'autorità giudiziaria, nonché la nomina dei relativi difensori;
- la nomina del professionista incaricato di predisporre o modificare gli strumenti urbanistici;
- la nomina del collaudatore tecnico-amministrativo, la decisione sulle riserve dell'impresa, l'applicazione delle clausole penali;
- l'approvazione delle perizie per i lavori di somma urgenza;
- l'espropriazione o l'acquisizione di immobili necessari per l'esecuzione di opere pubbliche i cui progetti siano già stati approvati;
- la concessione a terzi dell'uso di beni e la gestione di servizi fatte salve le competenze attribuite al Consiglio;
- l'indizione di concorsi di idee;
- l'approvazione delle perizie di variante che superino il 6/5 o che non siano espressamente riservate dalla legge al responsabile del servizio tecnico o al Segretario comunale;
- l'individuazione dei lavori pubblici da aggiudicarsi mediante appalto - concorso o con il criterio dell'offerta economicamente più vantaggiosa;
- l'approvazione degli accordi transattivi e degli accordi bonari ai sensi di legge;
- le locazioni attive e passive e i contratti mobiliari, le servitù di ogni genere e tipo, le transazioni, ogni altro contratto che la legge non riservi alla competenza del Consiglio;
- l'espressione dei pareri a enti ed organi esterni al Comune che la legge non attribuisca alla competenza del Consiglio o che lo Statuto non attribuisca alla competenza del Sindaco o del Segretario comunale;
- l'irrogazione delle sanzioni disciplinari più gravi del richiamo verbale;
- gli atti di indirizzo in materia di commissioni giudicatrici di gara o di concorso, l'approvazione delle graduatorie dei concorsi pubblici, la nomina dei vincitori e la riammissione in servizio;
- la rescissione dei contratti;
- la gestione del giornalino comunale e delle pubblicazioni comunali in genere;
- la determinazione dei valori minimi da utilizzare per le assegnazioni di legname di uso civico;
- l'assunzione degli oneri per il ricovero di persone in casa di riposo;
- la gestione dei progetti relativi alla promozione di Imer;
- la Giunta compie inoltre tutti gli atti di amministrazione che non siano riservati dalla legge o dallo Statuto al Consiglio e che non rientrino nelle competenze, previste dalla legge o dallo Statuto, del Sindaco, del Segretario comunale o dei funzionari all'uopo incaricati; riferisce annualmente al Consiglio sulla propria attività, ne attua gli indirizzi generali e svolge attività propositiva e di impulso nei confronti dello

stesso.

Competono al Sindaco, organo politico le funzioni già attribuite per effetto di norme di legge, regolanti e dallo Statuto del Comune, tra cui l'assolvimento di quanto di seguito indicato:

- Il rilascio di concessioni edilizie nonché l'assunzione dei relativi atti ingiuntivi o repressivi;
- Il rilascio di attestazioni, certificazioni, ecc.. come previsto dallo Statuto;
- l'articolazione dell'orario di servizio nonché di apertura al pubblico degli uffici;
- la nomina dei responsabili degli uffici e dei servizi;
- l'attribuzione degli incarichi direttivi esterni e di collaborazione esterna, nonché l'autorizzazione alle missioni degli amministratori;
- la firma dei contratti e degli atti nei quali il Segretario comunale svolge le funzioni di Ufficiale rogante.

SPESE DI RAPPRESENTANZA (art. 215 Codice degli Enti Locali)

Sono definite spese di rappresentanza quelle sostenute per mantenere o accrescere il prestigio dell'Amministrazione, inteso quale elevata considerazione, anche sul piano formale, del ruolo e della presenza attiva della medesima nel contesto sociale, interno ed internazionale.

A titolo esemplificativo sono da ritenersi spese di rappresentanza:

- a) acquisto di decorazioni, medaglie, coppe, libri, foto-riproduzioni, diplomi, fiori, oggetti simbolici per premi o atti di cortesia in occasione di manifestazioni e iniziative di particolare rilievo; b) colazioni di lavoro in occasione di ricevimenti;
- b) acquisto di generi di conforto e altri oggetti in conseguenza di convegni di studio, visite di rappresentanza di altri comuni ed enti pubblici;
- c) servizi di illuminazione, addobbi e simili in occasione di solennità varie;
- d) gemellaggi con altri comuni; scambi di esperienza con altri enti nei diversi settori di attività;
- e) inaugurazione di opere pubbliche;
- f) onoranze funebri relative a dipendenti deceduti in attività di servizio o a persone che hanno rappresentato il comune o che, con la loro opera, abbiano dato lustro e prestigio al medesimo;
- g) manifestazioni e segni di riconoscenza a favore di dipendenti con attività di servizio pluriennale.

L'ordinativo delle spese di rappresentanza è emesso dal Sindaco su disposizione della Giunta.

INDIRIZZI IN MATERIA DI APPALTI E CONTRATTI

Forme di contrattazione.

Le modalità di scelta del contraente sono quelle previste dalla normativa provinciale vigente in materia di contratti (L.P. 19 luglio 1990 n. 23, dalla L.p 20 settembre 1993, n. 26) in materia di lavori e dalla normativa nazionale (D.Lgs. n. 36/2023). In attesa di dotarsi di apposito regolamento in materia, vengono di seguito forniti i seguenti indirizzi operativi.

La pubblica Amministrazione è tenuta obbligatoriamente a ricorrere al mercato elettronico della pubblica amministrazione per l'approvvigionamento di beni e servizi di importo inferiore alla soglia comunitaria e superiore a 5.000,00 euro.

Gli uffici dovranno provvedere con le seguenti modalità differenziate:

a. **acquisto beni e servizi per importi inferiori ad Euro 5.000 netto IVA** – per questa tipologia non vige l'obbligo di ricorrere al mercato elettronico ai sensi del comma 130 dell'articolo 1 della Legge 145 di data 30.12.2018 (legge di bilancio 2019) che ha modificato l'art. 1 comma 450 della legge 27 dicembre 2006, n.296. Tale disposizione è stata recepita in Provincia di Trento con L.P. n.1 del 12.02.2019 che ha modificato l'art.36 ter 1 comma 6.

Rimane invece l'obbligo degli assolvimenti sulla tracciabilità dei pagamenti di cui alla Legge n.136/2010 (*acquisizione CIG e conto dedicato*) e art.2 della L.266/2002 (*acquisizione DURC*). E' data comunque facoltà al Responsabile di poter comunque acquisire beni e servizi nel Mercato Elettronico.

Le linee guida ANAC n.4 in attuazione del D.Lgs. n.50/2016 dispongono in ordine all'applicazione del principio di rotazione degli affidamenti e degli inviti. Negli affidamenti inferiori a 5.000 Euro è consentito derogare al principio di rotazione con scelta sinteticamente motivata contenuta nella determinazione a contrarre. **Per quanto attiene la selezione degli operatori economici si rinvia all'art. 19ter della L.p. n.2/2016 e ss.mm.. il quale prevede che il principio di rotazione degli inviti non trova applicazione se il nuovo affidamento avviene tramite procedure ordinarie o, comunque aperte al mercato, caratterizzate dall'assenza di limitazioni in ordine al numero di operatori economici partecipanti (ad esempio avviso pubblico con manifestazioni di interesse).**

Con deliberazione giunta n.307, dd. 13.03.2020, la Provincia Autonoma di Trento ha adottato le linee guida per l'uniforme applicazione del principio di rotazione ai sensi degli artt.4 e 19 ter della legge provinciale 9 marzo 2016, n.2. L'applicazione ha carattere vincolante per tutte le amministrazioni aggiudicatrici del territorio provinciale. Si demanda ai contenuti della deliberazione 307/2020 citata per ogni aspetto applicativo.

- b. **acquisto beni e servizi per importi superiori ad Euro 5.000 netto IVA** sono soggetti agli obblighi di cui al D.L. 52/2012 e alla Legge 136/2010 (acquisizione CIG, DURC e conto dedicato) e dell'art.36 ter 1 comma 6 della L.P. n.23/90 e ss.mm. con le modalità di seguito elencate:
- attivazione procedura su mercato elettronico, previa acquisizione di apposito CIG e al CUP nei casi espressamente previsti;
 - predisposizione atto gestionale (determinazione a contrarre) per l'affido del servizio e/o fornitura ed impegno a bilancio della conseguente spesa; la determinazione a contrarre deve contenere l'interesse pubblico che si intende soddisfare, le caratteristiche delle opere, beni e servizi da acquistare, l'importo stimato dell'affidamento, la relativa copertura contabile, i criteri seguiti per la selezione degli operatori e economici e le principali condizioni contrattuali.

Rimane l'obbligo degli assolvimenti sulla tracciabilità dei pagamenti di cui alla Legge n.136/2010 (*acquisizione CIG e conto dedicato*) e art.2 della L.266/2002 (*acquisizione DURC*) e la verifica del possesso dei requisiti di carattere generale di cui Titolo IV, Capo II, della parte V del D.lgs. 36/2023 (artt. da 94 a 98).

Modalità procedurali per l'assunzione di spese minute di carattere ricorrente e variabile

Con l'entrata in vigore della contabilità armonizzata il Comune applica le disposizioni di cui al D.Lgs. n. 118/2011 nonché i relativi allegati. L'istituto delle spese a calcolo in precedenza contemplato dalla normativa regionale non è più applicabile in Provincia di Trento in quanto incompatibile con i principi della competenza finanziaria potenziata.

Permangono peraltro le esigenze di semplificare e accelerare i procedimenti di spesa relativi ad alcune spese di carattere variabile e di modesta entità concernenti l'acquisto di beni e servizi e lavori necessari per il funzionamento dell'Ente.

In risposta alle esigenze succitate è possibile utilizzare il contratto di somministrazione previsto dal principio applicato della contabilità finanziaria 4/2. Il D.Lgs. n.267/2000 e ss.mm. consente l'utilizzo del contratto di somministrazione per spese di carattere ricorrente, prevedendone l'impegno automatico, precisamente al comma 2, dell'art.183, lettera c) il quale reca "per contratti di somministrazione riguardanti prestazioni continuative, nei casi in cui l'importo dell'obbligazione sia definita contrattualmente. Se l'importo dell'obbligazione non è predefinito nel contratto, con l'approvazione del bilancio si provvede alla prenotazione della spesa per un importo pari al consumo dell'ultimo

esercizio per il quale l'informazione è disponibile".

Il principio contabile 4/2 precisa inoltre che "la somministrazione è il contratto con il quale la parte si obbliga, verso corrispettivo di un prezzo ad eseguire, a favore dell'altra, all'effettuazione di prestazioni periodiche o continuative di cose. Si intendono per prestazioni periodiche quelle che si ripetono a distanza di tempo a scadenze determinate come ad esempio la fornitura quotidiana di determinati beni necessari per la gestione della propria attività mentre le prestazioni continuative sono rese senza interruzioni per la durata del contratto, come accade in materia di erogazione dell'energia elettrica.

Il punto 5.2 del predetto principio contabile, consente peraltro di poter impegnare le spese distintamente negli esercizi considerati e ciascuna quota di spesa trova copertura nelle risorse correnti dell'esercizio in cui è imputata, senza la necessità di costituire apposito fondo pluriennale vincolato.

Per le spese ed acquisti di modesta entità e di carattere variabile e ricorrente si procede, prioritariamente e ove possibile, mediante attivazione di contratti di somministrazione come illustrati dal principio della contabilità finanziaria 4/2 sopra indicato.

Dove non è possibile procedere con le modalità suindicate è necessario adottare specifica determinazione a contrarre.

Criteri di selezione e scelta del contraente.

Nel rispetto del principio di concorrenza il confronto dei preventivi di spesa forniti tra due o più operatori rappresenta una best practice. A tal fine occorre ricorrere, al fine della scelta del contraente, nel caso sia possibile, alla comparazione dei listini di mercato, di offerte precedenti per commesse identiche o analoghe o all'analisi dei prezzi praticate da altre amministrazioni. I criteri di scelta del contraente sono quelli espressamente previsti dalla L.P. n.23/90 e ss.mm. dalla L.p. n.2/2016 e ss.mm. dalla L.p. n.26/1993 e dal D.Lgs. n. 36 del 2023 (Codice dei Contratti Pubblici).

Per le procedure di affidamento si fa riferimento alla normativa provinciale e statale di riferimento.

L'art. 36 ter della L.P. n.23/90 e ss.mm. stabilisce che per contratti d'appalto di servizi e lavori sopra soglia è obbligatorio avvalersi di APAC per le procedure di gara.

La Provincia e il Consiglio delle Autonomie definiscono categorie di beni e servizi standardizzabili per i quali APAC definisce strategie comuni d'acquisto.

APAC sulla base dei fabbisogni rilevati, in relazione ai criteri stabiliti dalla Giunta Provinciale attiva le procedure per la stipula di apposite convenzioni quadro che le Amministrazioni del Settore Pubblico provinciale DEVONO utilizzare per acquisizione di beni e servizi per importo superiore alle soglie individuate dalla PAT.

Se non ci sono convenzioni le Amministrazioni aggiudicatrici del sistema pubblico provinciale procedono:

- a. all'acquisto di beni e servizi utilizzando il mercato elettronico provinciale MEPAT;
- b. in assenza di beni e servizi su MEPAT utilizzo di MEPA/CONSIP;
- c. in subordine mediante procedure concorrenziale di scelta;
- d. sotto i 5000 Euro non serve ricorrere al Mercato elettronico (come sopra indicato).

Le Amministrazioni abilitate al MEPAT, in conformità a quanto previsto dall'art.30 del regolamento attuativo alla L.P. n.23/90 e ss.mm. tramite i punti ordinanti possono effettuare acquisti sotto soglia:

- tramite ordine diretto (ODA);
- attraverso un confronto concorrenziale delle offerte pubblicate all'interno di MEPAT o delle offerte ricevute sulla base di una richiesta di offerta rivolta agli operatori economici abilitati (RDO).

La scelta della procedura applicabile di acquisto di beni e servizi è di diretta competenza del responsabile dell'Amministrazione procedente. Per quanto riguarda servizi e forniture l'affidamento a trattativa diretta è ammesso, ai sensi dell'art.21 della L.P. n.23/90, fino alla soglia prevista dalla normativa statale (euro 140.000,00), mentre per quanto riguarda i lavori l'affidamento a trattativa diretta è esperibile fino a euro 150.000,00 ai sensi dell'art. 50, comma 1, del D.Lgs. 36/2023.

Acquisto con Ordine diretto (ODA)

Convenzioni e mercato elettronico procedura

Le convenzioni sono contratti quadro che consentono alla P.A. di inviare ordini di acquisto direttamente ai fornitori aggiudicatari delle gare. E' la modalità di acquisto più idonea per approvvigionamento di beni e servizi con caratteristiche standard. Si procede tramite la vetrina delle

convenzioni e navigando sul catalogo dei prodotti. L'Amministrazione emette ordini diretti alle condizioni e ai prezzi stabiliti in convenzione inviati direttamente ai fornitori.

Verifica sul sito <https://www.acquistionline.provincia.tn.it> e se il bene o servizio è disponibile con convenzione. In caso di assenza dei beni/servizi attiva la procedura sul sito <http://www.acquistinretepa.it/>.

In caso affermativo si provvederà all'ordine diretto tramite il sistema delle convenzioni:

- se sul MEPAT/MEPA esiste la categoria merceologica "meta prodotto" ed il bene/servizio richiesto si trovi tra le offerte del sistema stesso è possibile l'affidamento diretto, entro i limiti di cui alla L.P. 23/90 e ss.mm.;
- si potrà eseguire anche una gara telematica per ottenere offerte specifiche tramite MEPAT/MEPA, utilizzando la procedura di "richiesta di offerta" con invito ad uno o più fornitori, dando un termine breve entro il quale concludere la gara (n. 10 giorni);
- nel caso in cui esista su MEPAT/MEPA la categoria merceologica del "meta prodotto" ma non vi siano offerte per il bene/servizio di interesse occorre svolgere una gara telematica tra vari fornitori presenti (minimo di 2/3).

Per acquisti effettuati con il sistema MEPAT/MEPA o tramite le convenzioni CONSIP verrà seguita la normale procedura interna di presentazione degli acquisti con la compilazione del modulo previsto a sistema.

Nel caso il bene/servizio e/o la categoria merceologica "meta prodotto" del bene/servizio oggetto dell'acquisto non sia presente su MEPAT/MEPA o CONSIP si provvederà mediante attivazione di procedura d'acquisto sul mercato libero.

Le strutture sono tenute a dare applicazione al principio di rotazione degli incarichi/affido dei servizi previsto dalle normative vigenti.

Le strutture sono peraltro tenute all'applicazione delle disposizioni previste dalla sottesezione Rischi corruttivi e trasparenza del presente Piano ivi comprese le pubblicazioni delle informazioni obbligatorie in "Amministrazione Trasparente" come previsto dalla L.R. n.10/2014 e ss.mm. e dal D.Lgs. n.33/2013 e ss.mm..

2.3 Rischi corruttivi e trasparenza

La presente sottosezione è stata predisposta dal Responsabile della prevenzione della corruzione e della trasparenza (RPCT) sulla base delle indicazioni impartite da ANAC con il Piano Nazionale Anticorruzione 2022 e negli atti di regolazione generali adottati dall'ANAC.

La prevenzione della corruzione è una dimensione del valore pubblico e contribuisce alla sua creazione. Ha natura trasversale a tutte le attività svolte dall'Amministrazione e alla sua mission. Il valore pubblico viene valorizzato mediante un continuo miglioramento del processo di gestione del rischio mediante il coinvolgimento di tutta struttura amministrativo-gestionale dell'Ente.

Gli obiettivi strategici in materia di prevenzione della corruzione e trasparenza, ai sensi della legge n. 190/2012 e del dlgs 33/2013, sono stati elaborati in una logica di integrazione con quelli specifici programmati in modo funzionale alle strategie di creazione di valore. Gli elementi essenziali della sottosezione, volti a individuare e a contenere rischi corruttivi, sono quelli indicati nel Piano nazionale anticorruzione (PNA) 2022. Il Comune di Imer ha recepito nel corso degli anni le diverse indicazioni contenute nei provvedimenti adottati da ANAC per la prevenzione della corruzione, ivi comprese le modifiche introdotte dal D.Lgs. n. 97/2016 al D.Lgs. n. 33/2013, con le quali è stata prevista la completa integrazione del Programma Triennale della Trasparenza e dell'integrità nel Piano Triennale di prevenzione della corruzione, prevedendo un'apposita sezione dedicata alla trasparenza contenente tutte le indicazioni, avuto riguardo ai dati da pubblicare, alle responsabilità di pubblicazione dei dati e alle relative informazioni.

Nell'Ordinamento Regionale del Trentino Alto Adige, in merito alla tematica trasparenza, è intervenuto il legislatore adottando la L.R. n.10 del 29 ottobre 2014, recante: "Disposizioni in materia di pubblicità, trasparenza e diffusione di informazioni da parte della Regione e degli enti a ordinamento regionale". La norma in argomento ha operato l'adeguamento della legislazione regionale (applicabile a Comuni e Comunità della Provincia autonoma di Trento) agli obblighi di pubblicità e trasparenza delle Pubbliche Amministrazioni individuate dalla Legge 6 novembre 2012, n. 190 e dal D.Lgs. 14 marzo 2013, n. 33.

In relazione a ciò la Regione Autonoma Trentino – Alto Adige ha emanato un'apposita circolare esplicativa (circolare n. 4/EL/2014 di data 19.11.2014 della Ripartizione II Affari istituzionali, competenze ordinamentali e previdenza).

Con il D. Lgs. 25.05.2016 n. 97 che dà attuazione alla delega contenuta nella L. 07.08.2015 n. 124 (c.d. riforma della pubblica amministrazione), sono state introdotte importanti modifiche al D. Lgs. 14.03.2013 n. 33 e quindi alla materia relativa agli obblighi di pubblicità, trasparenza e diffusione delle informazioni. In particolare viene ad assumere particolare rilevanza, oltre al già esistente diritto di accesso civico c.d. "semplice",

il nuovo diritto di accesso civico c.d. “generalizzato” (FOIA – “Freedom of information act”). Il legislatore regionale, con la L.R. 15.12.2016 n. 16 di modifica della precedente L.R. 29.10.2014 n. 10, ha recepito a livello locale le novità introdotte dal D. Lgs. 25.05.2016 n. 97.

Anche in questo caso la Regione Autonoma Trentino – Alto Adige ha fornito, attraverso una circolare esplicativa, le opportune istruzioni operative (circolare di data 09.01.2017 della Ripartizione II Affari istituzionali, competenze ordinamentali e previdenza), precisando in particolare che gli enti ad ordinamento regionale devono adeguarsi alla disciplina riguardante il diritto di accesso civico e gli obblighi di pubblicità previsti dal D.Lgs. 25.05.2016 n. 97 entro il termine di sei mesi dalla data di entrata in vigore della L.R. 15.12.2016 n. 16. In tal senso disponevano anche le linee guida di ANAC adottate in via definitiva con la delibera n.1310 del 28 dicembre 2016, dove al 1.4 si precisava che le Regioni a statuto speciale e le Province autonome di Trento e Bolzano possono individuare forme e modalità di applicazione del decreto in ragione della peculiarità dei propri ordinamenti.

Il Comune si è sempre adeguato recependo e ottemperando a tali disposizioni prevedendo nei propri atti programmatici e nel piano di prevenzione della corruzione e della trasparenza l’obiettivo di promuovere maggiori livelli di trasparenza.

Il Piano Triennale per la Prevenzione della Corruzione e la Trasparenza (PTPCT), previsto dalla legge n. 190/2012 “Disposizioni per la prevenzione e la repressione della corruzione e dell’illegalità nella pubblica amministrazione”, è stato assorbito – per effetto del combinato disposto dell’articolo 6, comma 6, d.l. n. 80/2021 convertito con la l. n. 113/2021 e dell’articolo 1, comma 1 lett. d), DPR n. 81/2022 – nella sezione rischi corruttivi e trasparenza del PIAO.

In adempimento alla predetta normativa, la “Sottosezione Rischi corruttivi e Trasparenza” dal PIAO rappresenta ora, a livello decentrato, il documento programmatico fondamentale per la strategia di prevenzione della corruzione e di realizzazione della trasparenza all’interno del Comune di Imer.

In sede di applicazione delle misure previste nella presente sottosezione del PIAO, i referenti del RPCT, i responsabili delle strutture e tutti i soggetti che operano all’interno dell’Ente sono coinvolti nel processo di gestione del rischio e collaboreranno ad individuare le eventuali ulteriori misure in materia di anticorruzione e trasparenza.

FINALITA’ DELLA SOTTOSEZIONE RISCHI CORRUTTIVI E TRASPARENZA

La sezione "Rischi corruttivi e Trasparenza", che per legge continua a rispettare gli atti di indirizzo dell'Autorità nazionale anticorruzione, individua i miglioramenti organizzativi che contribuiscono a prevenire i rischi "corruttivi" in senso ampio, a promuovere buone prassi per migliorare la trasparenza dell’attività amministrativa, la qualità dei servizi, la fiducia dei cittadini nella imparzialità e integrità

dell'amministrazione. La pianificazione sulla prevenzione della corruzione si inserisce in un percorso di trasparenza e imparzialità, graduale nel rispetto delle linee guida dei Piani Nazionali – PNA. All'interno della cornice giuridica e metodologica posta dalla normativa di settore e dal PNA, la presente sezione descrive la strategia ideata dal Comune di Primiero San Martino di Castrozza per la prevenzione della corruzione e la realizzazione della trasparenza, con riferimento al triennio 2023-2025.

ANAC attraverso il PNA 2022, approvato con deliberazione n. 7 di data 17.01.2023, qualifica come progressivo l'adeguamento agli obiettivi della riforma sul PIAO. In particolare, ANAC chiarisce che "la prevenzione della corruzione e la trasparenza sono dimensioni per la creazione del valore pubblico, di natura trasversale per la realizzazione della missione istituzionale di ogni amministrazione o ente". Tale obiettivo generale deve essere declinato in obiettivi strategici di prevenzione della corruzione e della trasparenza previsti come contenuto obbligatorio della sezione anticorruzione del PIAO e devono essere funzionali alle strategie di creazione del valore pubblico.

Finalità della presente sottosezione è quella di proseguire la costruzione all'interno dell'Amministrazione di un sistema organico di strumenti per la prevenzione della corruzione e di identificare le misure organizzative più efficaci per contenere il rischio di assunzione di decisioni non imparziali. Spetta alle Amministrazioni valutare e gestire il rischio corruttivo, secondo una metodologia che comprende l'analisi del contesto (interno ed esterno) e la valutazione e il trattamento del rischio. Per lo svolgimento di tali attività il Piano Nazionale Anticorruzione prevede i seguenti principi guida:

- coinvolgimento dell'organo di indirizzo;
- cultura organizzativa diffusa di gestione del rischio;
- collaborazione tra amministrazioni;
- prevalenza della sostanza sulla forma;
- gradualità nelle diverse fasi di gestione del rischio;
- selettività degli interventi;
- integrazione con i processi di programmazione, controllo e valutazione, con particolare riferimento al ciclo di gestione della performance;
- miglioramento e apprendimento continuo;
- effettiva riduzione del livello di esposizione dell'organizzazione ai rischi evitando di generare oneri organizzativi inutili o ingiustificati;
- orizzonte del valore pubblico, inteso come miglioramento del livello di benessere delle comunità di riferimento delle pubbliche amministrazioni.

Tale prevenzione non è indirizzata esclusivamente alle fattispecie di reato previste dal Codice Penale, ma anche a quelle situazioni di rilevanza non criminale, ma comunque atte a evidenziare una disfunzione della Pubblica Amministrazione dovuta all'utilizzo delle funzioni attribuite non per il perseguimento dell'interesse collettivo, bensì di quello privato. Per interesse privato si intende sia l'interesse del singolo dipendente che di una parte terza.

Come indicato anche nei vari Piani nazionali anticorruzione, i principali obiettivi da perseguire, attraverso idonei interventi, sono:

- ridurre le opportunità che possano dare luogo a casi di corruzione;
- aumentare la capacità di scoprire casi di corruzione;
- creare un contesto sfavorevole alla corruzione.

IL PIANO NAZIONALE ANTICORRUZIONE E IL RUOLO DI ANAC

Come è noto, con deliberazione in data 17 gennaio 2023, n. 7 l'Autorità ha approvato in via definitiva il nuovo PNA 2022 che costituisce l'ultimo documento cui fare riferimento per la redazione del Piano triennale per la prevenzione della corruzione e per la trasparenza, ora confluito nella sezione rischi corruttivi e trasparenza del PIAO. Rimangono, tuttavia, validi, per quanto compatibili anche i contenuti del precedente Piano nazionale (PNA 2019) approvato da ANAC con deliberazione in data 13 novembre 2019, n. 1064.

Tra gli aspetti salienti dell'impostazione del nuovo PNA 2022, va segnalato in particolare il rilievo che ANAC chiede di dare alla trasparenza degli interventi finanziati con i fondi del PNRR, al fine di impedire che le ingenti risorse finanziarie stanziare vengano toccate da fenomeni corruttivi ed anche consentire una corretta gestione finanziaria delle stesse.

Del PNA 2019 si conservano le indicazioni metodologiche per la gestione del rischio corruttivo, con un'analisi di tipo qualitativo per la misurazione e valutazione della gravità del rischio. Tale impostazione stata seguita dal Comune di Imer già nella redazione del PTPCT per il triennio 2021-2023.

GLI ATTORI DELLA REDAZIONE DELLA PRESENTE SOTTOSEZIONE DEL PIAO – RISCHI CORRUTTIVI E TRASPARENZA

Il Responsabile della Prevenzione della Corruzione e Trasparenza

Il Responsabile per la Prevenzione della Corruzione e della Trasparenza (RPCT), unisce a sé l'incarico di Responsabile della prevenzione della corruzione e della trasparenza: ad esso sono riconosciuti poteri e funzioni idonei a garantire lo svolgimento dell'incarico con autonomia ed effettività.

Il Responsabile di Prevenzione della Corruzione e della Trasparenza (RPCT) riveste un ruolo centrale nell'ambito della normativa e dell'organizzazione amministrativa di prevenzione della corruzione e della promozione della trasparenza. La legge n. 190/2012 prevede che ogni amministrazione pubblica nomini un Responsabile di Prevenzione della Corruzione e della Trasparenza, in possesso di particolari requisiti. Nei Comuni il RPCT è individuato, di norma, nel Segretario comunale, salva diversa e motivata determinazione ed è nominato dal Sindaco quale organo di indirizzo politico amministrativo dell'ente.

Il ruolo e le funzioni del RPCT sono definiti dall'allegato 3 del PNA 2019. Lo stesso svolge la propria attività in condizioni di garanzia e indipendenza.

Le attività di competenza sono quelle espressamente previste dalla legge. Per quanto attiene alla prevenzione della corruzione le attività sono le seguenti:

- ✓ redigere la proposta di PIAO e sottoporla alla Giunta comunale per l'approvazione (L. 190/2012, art.1, comma 8);
- ✓ mettere in campo tutte le azioni per dare ampia diffusione e informazione allo stesso;
- ✓ definire le procedure per la selezione dei dipendenti destinati ad operare in settori particolarmente esposti alla corruzione (L. 190/2012, art. 1, co.8);
- ✓ individuare il personale da inserire nei programmi di formazione sui temi dell'etica e della legalità (L.190/2012, art. 1, co.10, lett. c);
- ✓ vigilare sul funzionamento e sull'attuazione del piano e attivare con proprio atto le azioni correttive per eliminare le criticità emerse (L.190/2012 art. 1, co.10, lett. a);
- ✓ proporre, di concerto con i Responsabili di Servizio, le modifiche al piano in relazione ai cambiamenti normativi e organizzativi (L.190/2012 art. 1, co.10, lett. a);
- ✓ verificare d'intesa con i Responsabili di Servizio l'effettiva rotazione degli incarichi negli uffici preposti allo svolgimento delle attività nel cui ambito è più elevato il rischio che siano commessi reati di corruzione (L.190/2012, art. 1, co. 10, lett. b);
- ✓ proporre forme di integrazione e coordinamento con il Piano performance e con gli altri documenti di programmazione strategico-gestionale dell'ente (L.190/2012 art. 1 co. 8 bis);
- ✓ segnalare all'organo di indirizzo disfunzioni inerenti all'attuazione delle misure in materia di prevenzione della corruzione e trasparenza (L.190/2012, art. 1, co.7);
- ✓ elaborare la relazione annuale sull'attività svolta e assicurarne la pubblicazione (L.190/2012 art. 1, comma 14).

I compiti che l'RPCT assume, a seguito dei diversi ruoli ricoperti, attengono:

in materia di prevenzione della corruzione:

- all'obbligo di vigilanza del RPCT sull'attuazione, da parte di tutti i destinatari, delle misure di prevenzione del rischio contenute nel PIAO;
- all'obbligo di segnalare all'organo di indirizzo (Giunta) e all'Organismo Indipendente di Valutazione (OIV), se presente, le disfunzioni inerenti all'attuazione delle misure in materia di prevenzione della corruzione e della trasparenza;
- all'obbligo di indicare all'ufficio competente all'esercizio dell'azione disciplinare i nominativi dei dipendenti che non hanno attuato correttamente le misure in materia di prevenzione della corruzione e di trasparenza (art. 1, co. 7, L. 190/2012);

in materia di trasparenza:

- a svolgere stabilmente un'attività di monitoraggio sull'adempimento da parte del Comune degli obblighi di pubblicazione;
- a segnalare gli inadempimenti rilevati in sede di monitoraggio dello stato di pubblicazione delle informazioni e dei dati ai sensi del D.lgs. n. 33/2013;
- a ricevere e trattare le richieste di riesame in caso di diniego totale o parziale dell'accesso o di mancata risposta con riferimento all'accesso civico generalizzato;

in materia di whistleblowing:

- a ricevere e prendere in carico le segnalazioni;
- a porre in essere gli atti necessari ad una prima attività di verifica e di analisi delle segnalazioni ricevute;

in materia di inconferibilità e incompatibilità:

- alla capacità di intervento, anche sanzionatorio, ai fini dell'accertamento delle responsabilità soggettive e, per i soli casi di inconferibilità, dell'applicazione di misure interdittive;
- alla segnalazione di violazione delle norme in materia di inconferibilità ed incompatibilità all'ANAC;

in materia di AUSA:

- all'individuazione del soggetto preposto all'iscrizione e all'aggiornamento dei dati; per il Comune di Imer tale incarico è stato conferito al Segretario dell'Ente Francesca Depaoli.

Le misure di prevenzione della corruzione coinvolgono il contesto organizzativo, in quanto con esse vengono adottati interventi che incidono sull'amministrazione nel suo complesso, ovvero singoli settori, ovvero singoli processi/procedimenti tesi a ridurre le condizioni operative che

favoriscono la corruzione. Per tali ragioni il RPCT deve assicurare il pieno coinvolgimento e la massima partecipazione attiva, in tutte le fasi di predisposizione ed attuazione delle misure di prevenzione, dell'intera struttura, favorendo la responsabilizzazione degli uffici, al fine di garantire una migliore qualità del PTPCT, evitando che le stesse misure si trasformino in un mero adempimento. A tal fine, una fondamentale azione da parte del RPCT, oltre al coinvolgimento attivo di tutta la struttura organizzativa, è l'investimento in attività di formazione in materia di anticorruzione, così come meglio specificato.

Con decreto del Sindaco prot. n. 2 di data 11.07.2023 il Segretario comunale, Francesca Depaoli, è stato nominato Responsabile di Prevenzione della Corruzione e della Trasparenza.

Ai sensi della delibera 831 del 03.08.2016 di ANAC si segnala che il ruolo di RASA (soggetto responsabile dell'inserimento e dell'aggiornamento annuale degli elementi identificativi della stazione appaltante stessa) del Comune è stato assunto dal Segretario comunale con decreto del Sindaco n. 3 di data 07.08.2023.

Il Responsabile della Prevenzione della Corruzione e della Trasparenza per l'esercizio delle proprie funzioni si avvale della collaborazione del personale assegnato alla Segreteria.

Attualmente il ruolo di RPCT e di Titolare del potere disciplinare sono svolti dal medesimo soggetto, individuato nel Segretario dell'Ente; tale scelta è dettata dal fatto che l'organico dell'Ente presenta un limitato numero di dipendenti. Il Comune, in conformità alle indicazioni adottate da ANAC, ritiene di mantenere in capo al Segretario il ruolo di titolare del potere disciplinare, in quanto non vi sono cause ostative al mantenimento di tale incarico, in virtù del possesso del requisito soggettivo della "condotta integerrima".

Nei confronti dello stesso non vi sono state e/o non vi sono in corso fattispecie specifiche rientranti nei casi previsti dal PNA 2019 ovvero:

- rinvio a giudizio e condanne in primo grado per i reati presi in considerazione nel decreto legislativo 31 dicembre 2012, n. 235, art. 7, co. 1, lett. a), b), c) d), e), f), nonché per i reati contro la pubblica amministrazione e, in particolare, almeno quelli richiamati dal d.lgs. 39/2013 che fanno riferimento al Titolo II, Capo I «Dei delitti dei pubblici ufficiali contro la Pubblica amministrazione»;
- condanne erariali solo con riferimento a quelle punite a titolo di dolo, anche non definitive. Nei seguenti casi spetta invece all'amministrazione valutare e motivare in sede di nomina o di revoca se tali condanne possano essere considerate cause ostative;
- condanne, anche di primo grado, del giudice civile e del giudice del lavoro;
- pronunce di natura disciplinare.

Il Responsabile dell'anagrafe per la stazione appaltante (RASA)

Ogni stazione appaltante è tenuta a nominare con apposito provvedimento il soggetto incaricato della verifica e compilazione dell'aggiornamento, almeno annuale, delle informazioni e dei dati identificativi della stazione appaltante, denominato Responsabile dell'Anagrafe per la Stazione Appaltante (RASA). Questo soggetto è unico per ogni Stazione appaltante, quale Amministrazione aggiudicatrice o soggetto aggiudicatore, indipendentemente dalla sua articolazione in uno o più centri di costo, ed è tenuto a richiedere la prenotazione del profilo di RASA secondo le modalità operative definite. Nel Comune di Imer il Responsabile dell'Anagrafe per la Stazione Appaltante (RASA) è il Segretario, nominato con decreto del Sindaco n. 3, dd. 07.08.2023.

Il Gestore delegato a trasmettere segnalazioni all'UIF

Ai sensi di quanto previsto dal D.M. Ministero dell'Interno 25 settembre 2015, disposizioni in materia di riciclaggio e antiterrorismo, il Segretario Francesca Depaoli è stato individuato quale soggetto gestore delegato a valutare e trasmettere le segnalazioni all'UIF (Unità di Informazione Finanziaria per l'Italia) con le modalità organizzative stabilite dall'Amministrazione e adottate con deliberazione giunta n. 91, dd. 09.08.2023. Le procedure interne sono state individuate e attuate fornendo ai Responsabili di Servizio le indicazioni operative. Il provvedimento e le procedure sono state pubblicate in Amministrazione Trasparente.

I Responsabili di Posizione Organizzativa

I Responsabili di Posizione Organizzativa (P.O.) del Comune sono i referenti di primo livello per l'attuazione delle azioni per la prevenzione della corruzione, in relazione alla struttura di propria competenza.

Essi svolgono un ruolo di raccordo tra il RPCT e la propria struttura di riferimento. In particolare:

- svolgono attività informativa verso il RPCT e l'autorità giudiziaria (art. 16 D.Lgs. 165/2001; art. 20 D.P.R. n. 3/1957; art.1, co. 3 L. 20/1994; art.331 C.P.P.);
- partecipano al processo di gestione del rischio;
- propongono le misure di prevenzione (art. 16 D.Lgs. n. 165/2001);
- sono responsabili della attuazione delle misure di prevenzione programmate per la gestione del rischio (L.190/2012 art. 1, co.14);
- rispondono della mancata attuazione delle misure di prevenzione della corruzione ove il RPCT dimostri di aver effettuato tutte le comunicazioni agli uffici e vigilato sull'attuazione del PIAO;

- applicano le misure di contrasto previste dalle normative e vagliano sulla corretta attuazione da parte del personale dipendente delle relative prescrizioni;
- segnalano al RPCT le anomalie registrate;
- assicurano l'osservanza del Codice di comportamento e verificano l'ipotesi di violazione;
- adottano le misure gestionali quali l'avvio di procedimenti disciplinari o la sospensione e rotazione del personale;
- monitorano l'andamento di attuazione delle misure previste nel piano;
- sono responsabili della pubblicazione in amministrazione trasparente per la parte di propria competenza.

Nella sottosezione performance del presente PIAO sono stati assegnati specifici obiettivi per l'attuazione delle misure previste nella sottosezione rischi corruttivi del PIAO medesimo in capo ai Responsabili di Settore titolari di P.O., che sono oggetto di valutazione ai fini dell'assegnazione della retribuzione di risultato. Nel corso dell'anno si svolgeranno momenti di confronto e approfondimento per rendere più efficace l'attuazione delle azioni previste nel piano, tenuto conto delle nuove indicazioni emerse avuto riguardo alla mappatura dei processi.

I Dipendenti

Nell'organigramma dell'Ente, sono indicati i dipendenti facenti parte di ciascun Servizio di riferimento. Nella sottosezione performance del presente piano sono indicate le competenze facenti capo a ciascun servizio e quindi le funzioni attribuite alle singole strutture e al personale ad esso facente parte. Ogni dipendente che esercita competenze in aree e attività individuate a rischio corruzione, è responsabile direttamente dell'applicazione delle misure come programmate nella presente sottosezione. Essi dovranno informare il proprio Responsabile in merito alle procedure gestite e ad ogni anomalia accertata, segnalando tempestivamente l'eventuale mancato rispetto nell'applicazione delle misure.

I dipendenti dovranno rispettare il codice di comportamento nel suo complesso e le indicazioni in esso previste, al fine di prevenire comportamenti corruttivi.

Tutto il personale, in relazione alle proprie competenze, è stato debitamente informato e coinvolto nella predisposizione del Piano e della sua attuazione.

I Collaboratori a qualsiasi titolo dell'Amministrazione

Tutti i collaboratori del Comune osservano le misure previste dalla presente sottosezione; nei provvedimenti di incarico sono inserite apposite clausole per la segnalazione di situazioni di illecito, nel rispetto di quanto previsto nel codice di comportamento approvato dall'Ente.

Gli Organi di indirizzo politico dell'Amministrazione.

L'Amministrazione individua annualmente gli obiettivi strategici e gli indirizzi per la redazione del PIAO.

2.3.1 Il sistema di gestione del rischio corruttivo

Il sistema di gestione del rischio di corruzione è un processo complesso finalizzato a favorire il buon andamento e l'imparzialità delle decisioni e dell'attività amministrativa e a prevenire il verificarsi di eventi corruttivi, secondo una nozione di corruzione in senso ampio come specificato sopra al punto 2).

L'Allegato 1 al PNA 2019 è intervenuto sull'intero processo di gestione dei rischi corruttivi, innovando in maniera sostanziale la metodologia; tale metodologia è confermata dal PNA 2022 che rinvia al suddetto allegato 1, pur in un'ottica di integrazione con quanto previsto per altre Sottosezioni del PIAO e con particolare rilevanza attribuita ai processi inerenti gli interventi del PNRR.

La metodologia indicata dall'ANAC suddivide il processo di gestione del rischio in varie fasi, di seguito riportate in maniera sintetica:

A) Analisi del contesto

A1. analisi del contesto esterno

A2. analisi del contesto interno

B) Valutazione del rischio

B1. identificazione degli eventi rischiosi

B2. analisi del rischio

B3. ponderazione del rischio

C) Trattamento del rischio

C1. Individuazione delle misure

C2. programmazione delle misure

Trasversalmente a queste tre fasi, sono previste due attività, che servono a favorire il continuo miglioramento del processo di gestione del rischio, secondo una logica sequenziale e ciclica:

E) Monitoraggio e riesame

E1. monitoraggio sull'attuazione e l'idoneità delle misure

E2. riesame periodico della funzionalità complessiva del sistema

L'Allegato 1 del PNA 2019, con gli aggiornamenti contenuti nel PNA 2022, costituisce quindi il documento metodologico cui attenersi per la predisposizione dei piani di prevenzione della corruzione e della trasparenza relativamente agli aspetti di gestione del rischio.

Tale approccio metodologico trova conferma nello stesso DM 30/06/2022, n. 132, sopra citato, il quale prevede (art. 3, comma1, lett. c) che "La sottosezione, sulla base delle indicazioni del PNA, contiene:

- 1) la valutazione di impatto del contesto esterno, che evidenzia se le caratteristiche strutturali e congiunturali dell'ambiente culturale, sociale ed economico nel quale l'amministrazione opera possano favorire il verificarsi di fenomeni corruttivi;*
- 2) la valutazione di impatto del contesto interno, che evidenzia se lo scopo dell'ente o la sua struttura organizzativa possa influenzare l'esposizione al rischio corruttivo;*
- 3) la mappatura dei processi, per individuare le criticità che, in ragione della natura e delle peculiarità dell'attività, espongono l'amministrazione a rischi corruttivi con particolare attenzione ai processi per il raggiungimento degli obiettivi di performance volti a incrementare il valore pubblico;*
- 4) l'identificazione e valutazione dei rischi corruttivi, in funzione della programmazione da parte delle pubbliche amministrazioni delle misure previste dalla legge n. 190 del 2012 e di quelle specifiche per contenere i rischi corruttivi individuati;*
- 5) la progettazione di misure organizzative per il trattamento del rischio, privilegiando l'adozione di misure di semplificazione, efficacia, efficienza ed economicità dell'azione amministrativa;*
- 6) il monitoraggio sull'idoneità e sull'attuazione delle misure;*
- 7) la programmazione dell'attuazione della trasparenza e il monitoraggio delle misure organizzative per garantire l'accesso civico semplice e*

generalizzato, ai sensi del d.lgs. n. 33 del 2013.”

Di seguito è descritto, nelle sue varie parti, il Sistema di gestione del rischio adottato nella presente Sottosezione, in conformità alle disposizioni sopra indicate.

A) Analisi del contesto

La prima fase del processo di gestione del rischio di fenomeni corruttivi è l'analisi del contesto, sia esterno che interno. In questa fase, l'amministrazione acquisisce le informazioni necessarie ad identificare il rischio corruttivo, in relazione sia alle caratteristiche dell'ambiente in cui opera (contesto esterno), sia alla propria organizzazione (contesto interno).

A1.) Analisi del contesto esterno

L'analisi del contesto esterno ha lo scopo di individuare e descrivere le caratteristiche culturali, sociali ed economiche del territorio in cui il Comune di Imer opera e che possono influire sull'attività dell'amministrazione, favorendo eventualmente il verificarsi di fenomeni corruttivi al suo interno.

L'analisi di contesto esterno ha portato elementi utili alla rilevazione di aree di rischio da esaminare prioritariamente, consentendo l'identificazione di nuovi eventi rischiosi e l'elaborazione di misure di prevenzione specifiche.

L'ANAC attribuisce grande importanza all'analisi del contesto, che deve essere realizzata evidenziando gli elementi/aspetti che dovranno essere utilizzati per la valutazione dei rischi.

Dato che l'analisi di contesto è fondamentale per orientare la costruzione del piano.

Per un'analisi generale del contesto si rimanda al Piano precedente (PTPCT 2022-2024) pubblicato in Amministrazione Trasparente.

Nel seguito si riportano i principali contenuti dell'analisi di contesto già effettuata con detto piano e che attengono alle aree più a rischio di corruzione di competenza dell'Amministrazione.

Sono state messe in evidenza le dinamiche e i dati utili per fare la valutazione dei rischi e definite idonee misure di gestione del rischio. Per l'approfondimento dei dati si citano le relative fonti. Nel seguito quanto riportato nel previgente piano e che si conferma con l'attuale impostazione per l'anno 2023.

Nel "Rapporto sulla sicurezza in Trentino" (ottobre 2018), redatto da parte del gruppo di lavoro in materia di sicurezza costituito dalla Provincia autonoma di Trento, i dati analizzati evidenziano che, pur non essendo immune il Trentino dalla possibilità di infiltrazioni mafiose, a livello

provinciale è garantito il rispetto della legalità.

Nel rapporto dal titolo “La corruzione in Italia (2016-2019). Numeri, luoghi e contropartite del malaffare”, pubblicato da ANAC il 17 ottobre 2019, redatto nell’ambito del Programma Operativo Nazionale “Governance e Capacità Istituzionale 2014-2020”, finanziato dall’Unione europea, viene evidenziato un quadro dettagliato delle vicende corruttive in termini di dislocazione geografica, contropartite, enti, settori e soggetti coinvolti.

In particolare dal rapporto si evince che fra agosto 2016 e agosto 2019 sono state 117 le ordinanze di custodia cautelare per corruzione emanate dall’Autorità giudiziaria in Italia e correlate in qualche modo al settore degli appalti: esemplificando è quindi possibile affermare che sono stati eseguiti arresti ogni 10 giorni circa. Si tratta in ogni caso di una approssimazione per difetto rispetto al totale, poiché ordinanze che, *ictu oculi*, non rientravano nel perimetro di competenza dell’ANAC non sono state acquisite.

In linea con questa cadenza temporale sono anche i casi di corruzione emersi analizzando i provvedimenti della magistratura: 152, ovvero uno a settimana (solo a considerare quelli scoperti). A essere interessate sono state pressoché tutte le regioni d’Italia, a eccezione del Friuli Venezia Giulia e del Molise.

Dal punto di vista numerico, spicca il dato relativo alla Sicilia, dove nel triennio sono stati registrati 28 episodi di corruzione (18,4% del totale) quasi quanti se ne sono verificati in tutte le regioni del Nord (29 nel loro insieme). A seguire, il Lazio (con 22 casi), la Campania (20), la Puglia (16) e la Calabria (14). Il 74% delle vicende (113 casi) ha riguardato l’assegnazione di appalti pubblici, a conferma della rilevanza del settore e degli interessi illeciti a esso legati per via dell’ingente volume economico. Il restante 26%, per un totale di 39 casi, è composto da ambiti di ulteriore tipo (procedure concorsuali, procedimenti amministrativi, concessioni edilizie, corruzione in atti giudiziari, ecc.).

L’analisi dell’ANAC ha consentito di dare riscontro fattuale al cd. fenomeno della “smaterializzazione” della tangente, che vede una sempre minor ricorrenza della contropartita economica.

Il denaro continua a rappresentare il principale strumento dell’accordo illecito, tanto da ricorrere nel 48% delle vicende esaminate, sovente per importi esigui (2.000-3.000 euro ma in alcuni casi anche 50-100 euro appena) e talvolta quale percentuale fissa sul valore degli appalti.

In particolare, il posto di lavoro si configura come la nuova frontiera del *pactum sceleris*: soprattutto al Sud l’assunzione di coniugi, congiunti o soggetti comunque legati al corrotto (non di rado da ragioni clientelari) è stata riscontrata nel 13% dei casi. A seguire, a testimonianza del sopravvento di più sofisticate modalità criminali, si colloca l’assegnazione di prestazioni professionali (11%), specialmente sotto forma di consulenze, spesso conferite a persone o realtà giuridiche riconducibili al corrotto o in ogni caso compiacenti. Le regalie sono presenti invece nel 7% degli episodi.

A conferma delle molteplici modalità di corruzione, vi è il dato relativo alle utilità non rientranti nelle summenzionate fattispecie, più di un

quinto del totale (21%). Oltre a ricorrenti benefit di diversa natura (benzina, pasti, pernotti) non mancano singolari ricompense di varia tipologia (ristrutturazioni edilizie, riparazioni, servizi di pulizia, trasporto mobili, lavori di falegnameria, giardinaggio, tinteggiatura) comprese talvolta le prestazioni sessuali. Tutte contropartite di modesto controvalore indicative della facilità con cui viene talora svenduta la funzione pubblica ricoperta.

Il quadro complessivo che emerge dal rapporto testimonia che la corruzione, benché all'apparenza scomparsa dal dibattito pubblico, rappresenta un fenomeno radicato e persistente, verso il quale tenere costantemente alta l'attenzione.

Come meglio precisato nel rapporto ANAC e negli studi effettuati di recente nell'ambito della sicurezza, la percezione comune è che negli ultimi anni in Italia ci sia meno corruzione che nel passato.

Per quanto riguarda nello specifico la corruzione, per la prima volta l'Istat ha rilevato, nell'ambito dell'indagine per la sicurezza dei cittadini 2015-2016, che in Italia un milione e 700mila famiglie hanno avuto a che fare con episodi di corruzione almeno una volta nella loro vita.

La novità dell'istituto di statistica è stata quella di affrontare il problema dal punto di vista delle famiglie, registrando quante avessero mai avuto a che fare con richieste, più o meno esplicite, di denaro, regali, favori o altro in cambio di qualche tipo di attività dovuta. Tangenti e mazzette non sono quindi un fenomeno che riguarda solo la classe politica, se quasi l'8% degli italiani ne ha avuto a che fare e, tra questi, il 2,7% nell'ultimo triennio e l'1,2% nei soli 12 mesi precedenti l'indagine. Va detto che i valori più piccoli possono non essere precisi perché, dalle osservazioni, emerge la possibile presenza di errori statistici significativi quando rispondono solo pochi soggetti del campione. Tuttavia, le considerazioni, proprio perché riguardano solo i fenomeni di più modeste dimensioni, restano valide nei trend generali.

Le medie nazionali sono quindi un segnale preoccupante, ma conforta la buona performance della Provincia di Trento, la migliore a livello nazionale. Se nel Lazio, regione dove il numero di risposte positive è il più alto, sono state ben diciotto su cento, a Trento solamente due famiglie ogni 100 hanno avuto a che fare con la corruzione. La corruzione ha riguardato in primo luogo il settore lavorativo (3,2% delle famiglie), soprattutto nel momento della ricerca di lavoro, della partecipazione a concorsi o dell'avvio di un'attività lavorativa (2,7%).

Tra le famiglie coinvolte in cause giudiziarie, si stima che il 2,9% abbia avuto nel corso della propria vita una richiesta di denaro, regali o favori da parte, ad esempio, di un giudice, un pubblico ministero, un cancelliere, un avvocato, un testimone o altri. Il 2,7% delle famiglie che hanno fatto domanda di benefici assistenziali (contributi, sussidi, alloggi sociali o popolari, pensioni di invalidità o altri benefici) si stima abbia ricevuto una richiesta di denaro o scambi di favori. In ambito sanitario, episodi di corruzione hanno coinvolto il 2,4% delle famiglie necessitanti di visite mediche specialistiche o accertamenti diagnostici, ricoveri o interventi. Le famiglie che si sono rivolte agli uffici pubblici nel 2,1% dei casi hanno avuto richieste di denaro, regali o favori.

Con specifico riguardo al rapporto con gli uffici pubblici, sono sempre del Lazio le Famiglie che hanno avuto richieste di denaro, favori o altro o che hanno dato denaro, regali o altro in cambio di favori o servizi, nel corso della vita (5,7 per 100 famiglie). In Provincia di Trento l'ISTAT registra

un dato assai più confortante (0,3 per 100 famiglie).

Mediamente gli episodi rilevati nel rapporto con gli uffici pubblici, sono per il 45% circa riferibili ai rapporti con gli uffici degli enti locali.

Per quanto attiene il contesto socio-economico di Primiero, facendo riferimento a quanto sopra evidenziato, si può dire che l'amministrazione opera in un contesto di legalità, in quanto non si conoscono notizie di eventi corruttivi accaduti recentemente. Trattandosi di un contesto di piccole dimensioni è più riscontrabile il rischio di condizionamento nelle scelte dell'apparato pubblico da parte dei cittadini e dei portatori di interesse. I Comuni rappresentano gli Enti a maggiore rischio, riconducibile allo stretto legame che può intercorrere tra amministratore e funzionario e tra questi e i cittadini compresi rappresentanti della società civile e i diversi portatori di interesse. Pertanto è più facile incorre nella fattispecie dello scambio di favori e in eventi corruttivi determinati da un conflitto di interesse.

Rispetto al passato, l'attuale organizzazione e gestione dei procedimenti, nonché l'adozione di sempre più raffinate misure per la gestione del conflitto di interesse, riducono e prevengono il verificarsi di evidenti fenomeni corruttivi.

Relativamente ad alcuni dati di contesto ulteriori per un aggiornamento complessivo si è preso spunto ai contenuti del P.I.A.O. 2023-2025 adottato dalla Provincia di Trento, sottosezione anticorruzione, che riporta il contesto di riferimento aggiornato del Trentino per quanto attiene alla prevenzione della corruzione.

Nel documento elaborato dalla PAT al quale si rimanda per ogni ulteriore specifica, viene evidenziato un trend in calo per quanto attiene l'indicatore di criminalità predatoria sul nostro territorio rispetto al resto d'Italia e al nord est. Questi risultati, frutto di una statistica effettuata sulla popolazione trentina, sono confermati dalla prima posizione del Trentino nella graduatoria per province dell'Institutional Quality Index⁵. Questo indicatore composito ha due componenti importanti per descrivere la prevenzione della corruzione: Rule of law, che sintetizza i tassi di criminalità, l'efficienza della giustizia, l'economia sommersa e l'evasione fiscale e Corruption, che guarda ai crimini contro la PA e alla cattiva amministrazione. Nell'analisi temporale la prima componente rileva una posizione di testa mentre nella seconda si assiste ad un'evoluzione positiva che nel 2019 colloca, anche in questo caso, il Trentino al vertice della graduatoria delle province italiane.

Tali indicazioni vengono confermate anche dai dati che emergono dalla relazione del Presidente della Corte di Appello di Trento, in occasione dell'apertura dell'anno giudiziario avvenuta lo scorso 28.01.2023, nella quale si evidenzia una tendenza di riduzione dei reati in Trentino nel 2022, anche se questo può essere derivato dalle conseguenze occorse dalla gestione dell'emergenza sanitaria degli ultimi due anni. Si demanda per ogni ulteriore approfondimento alla relazione presentata dal Presidente della Corte d'Appello, pubblicata sul portale <https://www.corteappello.trento.it>.

Nella [relazione](#) del Procuratore Regionale della Corte dei Conti – sezione Giurisdizionale per il Trentino Alto Adige – in occasione dell'inaugurazione dell'anno giudiziario 2023, tenutasi il 16 febbraio 2023, nella quale si evince l'operato della Corte dei Conti nel 2022 il

Procuratore nel ribadire che il principio di effettività della tutela ispira e regola l'operato della Procura regionale di Trento nella consapevolezza che il contrasto alla corruzione oggi è, innanzitutto, contrasto allo spreco di risorse pubbliche e alla loro distrazione funzionale. L'effettività della tutela dell'Erario è stata pensata in un sistema integrato di contrasto alla corruzione e teleologicamente orientato alla massima sinergia tra Magistratura, Forze di polizia e Amministrazione a tutti i livelli, non solo repressivo ma anche e, soprattutto, preventivo. In Trentino, in tale ottica si è tenuto il 13 maggio 2022 un incontro di formazione interforze che ha coinvolto contestualmente Guardia di Finanza, Carabinieri e Polizia di Stato; l'iniziativa è risultata di impulso non solo per l'impiego in deleghe istruttorie di quelle Forze di polizia non tradizionalmente impegnate nell'accertamento del danno erariale, ma per la costituzione, risultando, allo stato, un unicum in Italia, di un Nucleo interforze – il N.I.P. Nucleo Interforze PNRR – dedicato alle indagini e ai controlli sull'attuazione del PNRR nel territorio di competenza della Procura regionale di Trento. Inoltre, per valorizzare l'effettività e per superare le resistenze culturali e consolidati meccanismi di “protezione del collega che ha sbagliato”, è stata elaborata e trasmessa a febbraio 2022 a tutte le amministrazioni pubbliche del trentino una “nota interpretativa sull'applicazione del codice di giustizia contabile nella Provincia autonoma di Trento”, ripercorrendo gli obblighi legali a carico delle amministrazioni medesime, dalla denuncia di danno alla esecuzione delle sentenze di condanna.

Nonostante la nota interpretativa, il Procuratore rileva che le amministrazioni provinciali trentine risultano tendenzialmente poco inclini a denunciare il danno erariale; a constatazione di ciò si rileva che in tutto il 2022 da esse risultano pervenute complessivamente 79 denunce di danno all'Erario, delle quali, però, 73 costituiscono segnalazione di riconoscimento della legittimità di debiti fuori bilancio; ad esse vanno aggiunte 37 denunce pervenute dall'Azienda sanitaria (APSS) a cui spetta segnalare le ipotesi di danno scaturenti da errori sanitari.

Invero, dopo l'introduzione dell'articolo 21 del D.L. 76/2020, c.d. decreto semplificazioni, che ha recepito un'accezione penalistica del dolo e temporalmente introdotto un'esimente per le condotte commissive colpose, e il recente articolo 46 della legge 238/2021 (in vigore dal 1° febbraio 2022), secondo cui, in un'ottica di tutela della speditezza ed efficacia nella gestione del PNRR, va esclusa la colpa grave se l'amministrazione si sia conformata a pareri preventivi resi in sede centrale o regionale dalle Sezioni di controllo, è intervenuta la recentissima “Riforma Cartabia” che ha sterilizzato la efficacia probatoria della sentenza di applicazione pena nel “giudizio di accertamento della responsabilità contabile” (art. 25 D.lgs 150/2022) e ha limitato “ai fatti ed alle omissioni commessi con dolo o colpa grave, consistente nella negligenza inescusabile derivante dalla grave violazione della legge o dal travisamento dei fatti” la responsabilità contabile dei funzionari che hanno sottoscritto accordi di conciliazione nel procedimento di mediazione (art. 8 D.lgs 149/2022).

A titolo esemplificativo, rilevarsi che oggi in Italia, mentre si continuano a predisporre articolati e complessi piani anticorruzione per attuare il principio zero tolerance for corruption a tutela dell'economia reale e della crescita economica, al contempo, si rivelano non isolate iniziative politiche volte a indebolire quei meccanismi di ricerca della prova, risultati insostituibili proprio nelle indagini su frodi e corruzione. Dinanzi a una schizofrenia di sensibilità e ad azioni che oggi investono il sistema anticorruzione, il primo passo ineludibile per rivendicare e affermare le

funzioni istituzionali, rimane il loro credibile esercizio.

Per quanto attiene invece alle azioni portate avanti dalla Provincia in collaborazione con gli Enti del territorio si rammenta l'adozione dello specifico protocollo d'intesa in materia di sicurezza, sottoscritto lo scorso 13 dicembre 2022 tra il Commissariato del Governo, il Consorzio dei Comuni trentini e la Provincia autonoma di Trento, il cui schema è stato approvato con deliberazione di Giunta provinciale n. 2118 del 2022. Si rimanda quindi a tale atto sottolineando il coordinamento in esso previsto tra le istituzioni e le maggiori organizzazioni sindacali per lo scambio di informazioni e il monitoraggio nei settori sia di competenza sia di intervento. Per il vero, il riassetto organizzativo proposto con il predetto protocollo d'intesa, nonché le finalità preventive e di contrasto che con lo stesso i sottoscrittori si prefiggono di perseguire, si affiancano ad altri interventi di cui la Provincia si è fatta promotrice. In particolare ci si riferisce alla sottoscrizione del protocollo di intesa per la prevenzione e il contrasto ai fenomeni criminali che interessano il territorio trentino tra la Provincia autonoma di Trento e la Procura della Repubblica di Trento, nello schema approvato dalla Giunta provinciale con deliberazione n. 1901 del 2021, che ha previsto tra l'altro - l'istituzione di un gruppo di lavoro permanente, nel perseguimento delle seguenti finalità:

- promozione, nell'ambito delle rispettive competenze, di azioni sinergiche volte al rafforzamento delle misure di contrasto ai fenomeni criminosi che riguardano il territorio provinciale, al fine di valorizzare gli strumenti a disposizione e supportare il lavoro delle istituzioni coinvolte;
- monitoraggio e conoscenza dei fenomeni criminosi rilevati sul territorio trentino che hanno un alto impatto sulla vita civile ed economica della cittadinanza e delle istituzioni che la rappresentano.

A2.) Analisi del contesto interno: struttura organizzativa e mappatura dei processi

L'analisi del contesto interno investe aspetti correlati all'organizzazione e alla gestione per processi che influenzano la sensibilità della struttura al rischio corruttivo. Lo scopo di questa analisi è di far emergere sia il sistema delle responsabilità, che il livello di complessità dell'amministrazione. Entrambi questi aspetti contestualizzano il sistema di prevenzione della corruzione e sono in grado di incidere sul suo livello di attuazione e di adeguatezza. L'analisi del contesto interno è incentrata:

- a) sull'esame della struttura organizzativa e delle principali funzioni da essa svolte, per evidenziare il sistema delle responsabilità;
- b) sulla mappatura dei processi e delle attività dell'ente, consistente nella individuazione e nell'analisi dei processi organizzativi.

a) Struttura organizzativa

Il Comune di Imer ha una struttura organizzativa medio-piccola che si compone di nr. 11 dipendenti.

Tra i Comuni di Mezzano ed Imer sono operative dal 2017 le gestioni associate dei servizi segreteria; tecnico-urbanistico; commercio-finanziario-personale ed entrate ed anagrafe-leva-elettorale e stato civile.

Il personale impiegato nei diversi servizi è specificato nell'organigramma (allegato A).

Nell'ottica di massima semplificazione e di stretta correlazione tra i contenuti del PIAO, per un'analisi approfondita della struttura organizzativa dell'ente si fa rinvio a quanto descritto nella sottosezione 2.2 "Performance" e sezione 3 "Organizzazione e Capitale Umano" in quanto gli argomenti ivi trattati costituiscono precisazione degli aspetti rilevanti anche per l'analisi del contesto interno ai fini della presente sottosezione "Rischi corruttivi e trasparenza, nella logica del PIAO che vuole favorire la redazione di un documento integrato, anche ai fini di semplificarne la struttura e le modalità di consultazione.

Ai fini dell'analisi del contesto interno, è utile precisare che nell'anno in corso e negli anni precedenti l'amministrazione comunale di Imer non è stata coinvolta in fenomeni di corruzione e/o profili di rilevanza in materia di violazione della disciplina dell'integrità.

Si precisa inoltre che nel corso del 2022:

- non sono stati avviati o conclusi procedimenti disciplinari suscettibili di assumere rilevanza in relazione al verificarsi di fatti corruttivi o alla violazione di disposizioni del Codice di comportamento;
- non sono pervenute segnalazioni presentate alla Responsabile per la prevenzione della corruzione e la trasparenza (RPCT) da dipendenti comunali (whistleblowing) e da soggetti esterni all'amministrazione comunale suscettibili di assumere rilevanza in relazione al verificarsi di fatti corruttivi.

Si rappresenta che il presente Piano prende in considerazione esclusivamente i processi direttamente gestiti.

A tal fine si sottolinea che tra questi non figurano quelli relativi al Servizio di Polizia Locale di Primiero, reso mediante gestione associata e della cui organizzazione risponde il Comune di Primiero San Martino di Castrozza in quanto ente capofila.

Si sottolinea inoltre che, tra i processi critici direttamente gestiti, non possono figurare quelli relativi ai seguenti servizi, in quanto gestiti direttamente dalla Comunità di Primiero a seguito di specifiche convenzioni:

- Asilo nido
- Commissione valanghe
- Ricovero animali abbandonati

- Interventi 3.3.D – Lavori socialmente utili
- Trasporto urbano
- Gestione extrascolastica palestre di Transacqua e Fiera di Primiero;
- Gestione coordinamento attività culturali, sportive e ricreative;
- Organizzazione corsi università della terza età;
- Politiche giovanili;
- Gestione piscina coperta di Primiero.

Sono inoltre resi in forma esternalizzata, e quindi dell'integrità degli operatori impegnati su tali attività dovrà necessariamente rispondere il soggetto gestore, i seguenti servizi:

- Raccolta e smaltimento rifiuti attraverso Azienda Ambiente Srl.

b) Mappatura dei processi

L'aspetto più importante dell'analisi del contesto interno, oltre alla rilevazione dei dati generali relativi alla struttura e alla dimensione organizzativa, è la mappatura dei processi, con la quale si intende l'individuazione e l'analisi dei processi organizzativi svolti all'interno dell'Ente con l'obiettivo che l'intera attività svolta dall'amministrazione venga gradualmente esaminata al fine di identificare aree che, in ragione della natura e delle peculiarità dell'attività stessa, risultino potenzialmente esposte a rischi corruttivi.

Il PNA 2019 Allegato 1 definisce processo *“una sequenza di attività interrelate ed interagenti che trasformano delle risorse in un output destinato ad un soggetto interno o esterno all'amministrazione (utente)”*.

Il nuovo PNA 2022 conferma che la mappatura dei processi costituisce una parte fondamentale dell'analisi di contesto interno e dell'intero processo di gestione del rischio, e, nell'ottica di integrazione cui è finalizzato il PIAO, indica l'opportunità di procedere verso una mappatura unica, anche se la finalità della mappatura varia da sezione a sezione in base alle specificità dei contenuti delle stesse. Si evidenzia quindi la necessaria gradualità di realizzazione dell'obiettivo, in stretta connessione con il programma complessivo di informatizzazione e progressiva reingegnerizzazione delle procedure dell'ente prevista nel PIAO.

Il PNA 2022 evidenzia inoltre che, ferma restando l'indicazione di un più alto livello di attenzione ai processi interessati dal PNRR (come anche indicato in uno degli obiettivi strategici approvati per questa Sottosezione), rimane comunque la necessità che siano mappati e presidiati da

misure idonee di prevenzione e trasparenza anche gli altri processi, per non rischiare di erodere proprio il valore pubblico a cui le politiche di prevenzione sono rivolte.

A tale riguardo si evidenzia che già nei precedenti PTPCT dell'ente era stata effettuata una mappatura dei processi secondo gli indirizzi del PNA. In attuazione del principio di "gradualità" (PNA 2019) si specifica che essa sarà comunque oggetto di verifiche e di eventuali implementazioni nel corso del triennio 2023-2025 per addivenire, con certezza, all'individuazione nel corso del tempo di tutti i processi dell'Ente.

I processi sono stati quindi aggregati nell'"area di rischio generale" e nell'"area di rischio specifico

AREA DI RISCHIO GENERALE:

- provvedimenti ampliativi della sfera giuridica dei destinatari privi di effetto economico diretto e immediato;
- provvedimenti ampliativi della sfera giuridica dei destinatari con effetto economico diretto e immediato;
- contratti pubblici;
- acquisizione e gestione del personale;
- gestione delle entrate, delle spese e del patrimonio;
- controlli, verifiche, ispezioni e sanzioni;
- incarichi e nomine;
- affari legali e contenzioso.

AREA DI RISCHIO SPECIFICO

- governo del territorio

Tra le aree di rischio generali, particolare rilievo assume l'area "Contratti pubblici".

L'Area di rischio "Contratti Pubblici" è un'area di rischio a carattere trasversale che, pur avendo un centro di riferimento nel Servizio Tecnico - Lavori Pubblici, interessa l'attività di tutte le strutture dell'Ente. Quindi, nell'ottica di una maggiore semplificazione, ma nel contempo al fine di migliorare l'efficacia della gestione del rischio in questo rilevante ambito di attività, è stata predisposta un'unica scheda, il cui contenuto deve essere osservato ed applicato da tutte le strutture dell'amministrazione comunale.

Il nuovo PNA 2022 dedica l'intera Parte Speciale con relativi allegati alla materia dei contratti pubblici, ambito di cruciale rilevanza per

l'attuazione del PNRR. Nella suddetta trattazione non si manca peraltro di evidenziare come i reiterati interventi legislativi in materia di contratti, hanno contribuito a produrre una sorta di “stratificazione normativa”, caratterizzata dall’introduzione di specifiche disposizioni di carattere speciale e derogatorio che hanno reso più che mai composito e variegato l’attuale quadro normativo di riferimento.

La Parte speciale del PNA è finalizzata quindi ad offrire alle stazioni appaltanti un supporto nella individuazione di misure di prevenzione della corruzione e della trasparenza adeguate e di strumenti che possano indirizzare modus operandi corretti.

L’attività del 2023 quindi intende focalizzare l’attenzione sui processi connessi con gare e appalti pubblici vista la necessità – rimarcata da tutte le autorità di vigilanza e giudiziarie – di presidiare tutte le attività della pubbliche amministrazione in tali campi, in particolare se finanziate con fondi PNRR, sia per l’enorme afflusso di capitali e risorse che il Piano Nazionale ha mosso, sia perché l’introduzione della legislazione derogatoria al codice dei contratti pubblici varata per dare attuazione al PNRR ovvero connessa al periodo emergenziale, sulla scorta di favorire la celerità e la semplificazione delle procedure, ha fortemente inciso su alcuni meccanismi ordinari a presidio proprio di possibili eventi corruttivi (vedasi ad esempio il Provvedimento della Banca D’Italia – UIF 11 aprile 2022 “Prevenzione di fenomeni di criminalità finanziaria connessi al Covid-19 e al PNRR”, sezione speciale del PNA 2022 adottato da ANAC e integrazione alla sezione bandi di gara e contratti di Amministrazione Trasparente prescritta dall’Allegato 9 al PNA 2022).

Oltre, alle “Aree di rischio” proposte dal PNA, il presente prevede un’ulteriore area definita “Altri servizi”. In tale sottoinsieme sono ordinati processi tipici degli enti territoriali, in genere privi di rilevanza economica e difficilmente riconducibili ad una delle aree proposte dal PNA.

In linea con quanto previsto dal PNA 2019 si è quindi provveduto a definire i seguenti passaggi per lo svolgimento della mappatura:

- **identificazione dei processi** (Allegato B) svolti dal Comune. In questa sezione è definita lista dei processi che dovranno essere oggetto di analisi e approfondimento nella fase successiva. La mappatura è stata realizzata coinvolgendo i processi riferibili all’Ente, ma, in attuazione del principio di “gradualità” (PNA 2019), essa sarà comunque oggetto di verifiche e di eventuali implementazioni nel corso del triennio 2023-2025 per addivenire, con certezza, all’individuazione nel corso del tempo di tutti i processi dell’Ente. La lista dei processi individuati viene aggregata in base alle aree di rischio generali (cioè comuni a tutte le amministrazioni) e quelle specifiche a cui si riferiscono;
- **descrizione del processo** (Allegato C), questa fase consiste principalmente nella descrizione delle attività che scandiscono e compongono il processo, dei soggetti che svolgono le attività e nell’individuazione della responsabilità complessiva del processo. Ferma restando l’utilità di pervenire nell’ambito del triennio 2023/2025 ad una descrizione analitica dei processi dell’amministrazione, appare opportuno precisare che tale

risultato può essere raggiunto in maniera progressiva nei diversi cicli annuali di gestione del rischio corruttivo, tenendo conto delle risorse e delle competenze effettivamente disponibili. Per questa ragione nell'Allegato C) – Descrizione dei processi - sono stati considerati, con l'impegno di inserirne gradualmente di nuovi, i seguenti elementi per la descrizione dei processi:

- - Origine del processo (input)
- - Risultato atteso (output)

- - Attività
- - Responsabilità
- - Strutture organizzative coinvolte
- - Tempi
- - Normativa
- **rappresentazione**, consistente nella rappresentazione grafica o tabellare degli elementi descrittivi del processo illustrati nella fase precedente. Esistono varie modalità e approcci per rappresentare il processo, tra cui la rappresentazione grafica attraverso l'utilizzo di diagrammi di flusso e la rappresentazione sotto forma tabellare. Quest'ultima è la forma più semplice e immediata e in questa fase si opta per questo tipo di rappresentazione (Allegato D):

Processo - Attività – Strutture organizzative coinvolte.

B) Valutazione del rischio

Secondo il PNA, la valutazione del rischio è una “macro-fase” del processo di gestione del rischio, nella quale il rischio stesso viene “identificato, analizzato e confrontato con gli altri rischi al fine di individuare le priorità di intervento e le possibili misure correttive e preventive (trattamento del rischio)”. Tale “macro-fase” si compone di tre (sub) fasi: identificazione, analisi e ponderazione.

B1.) Identificazione degli eventi rischiosi

Nella fase di identificazione l'obiettivo è individuare comportamenti o fatti, relativi ai processi dell'amministrazione, tramite i quali si concretizza il fenomeno corruttivo.

Per individuare gli “eventi rischiosi” è necessario: definire l'oggetto di analisi; utilizzare tecniche di identificazione e una pluralità di fonti

informative; individuare i rischi e formalizzarli.

L'oggetto di analisi è l'unità di riferimento rispetto alla quale individuare gli eventi rischiosi.

Dopo la "mappatura", l'oggetto di analisi può essere: l'intero processo; ovvero le singole attività che compongono ciascun processo. Secondo l'Autorità, "Tenendo conto della dimensione organizzativa dell'amministrazione, delle conoscenze e delle risorse disponibili, l'oggetto di analisi può essere definito con livelli di analiticità e, dunque, di qualità progressivamente crescenti".

Nella presente sottosezione, data la dimensione organizzativa contenuta dell'Ente, è stato preso come oggetto di analisi il processo di valutazione del rischio.

In attuazione del principio di gradualità (PNA 2019), il RPCT coordina i Responsabili dei servizi in un apposito Gruppo di lavoro, per affinare la metodologia di lavoro, passando dal livello minimo di analisi (per processo) ad un livello via via più dettagliato (per attività), perlomeno per i processi maggiormente esposti a rischi corruttivi.

Tecniche e fonti informative: per identificare gli eventi rischiosi "è opportuno che ogni amministrazione utilizzi una pluralità di tecniche e prenda in considerazione il più ampio numero possibile di fonti informative".

Le tecniche applicabili sono molteplici, quali: l'analisi di documenti e di banche dati, l'esame delle segnalazioni, le interviste e gli incontri con il personale, workshop e focus group, confronti con amministrazioni simili (benchmarking), analisi dei casi di corruzione, ecc.

A questo proposito si precisa che sono state applicate principalmente le seguenti metodologie:

- in primo luogo, la partecipazione degli stessi Responsabili, con conoscenza diretta dei processi e quindi delle relative criticità;
- i risultati dell'analisi del contesto;
- le risultanze della mappatura;
- l'analisi di casi giudiziari e di altri episodi di corruzione o cattiva gestione accaduti in passato in altre amministrazioni o enti simili;
- segnalazioni ricevute tramite il "whistleblowing" o con altre modalità.

Identificazione dei rischi: una volta individuati gli eventi rischiosi, questi devono essere formalizzati e documentati nella sottosezione anticorruzione del PIAO.

Nell'Allegato E) del presente PIAO per ogni processo sono riportati gli eventi rischiosi rilevati.

Inoltre l'Allegato F) costituisce il "Registro degli eventi rischiosi", nel quale sono riportati tutti gli eventi relativi ai processi mappati.

La presente sottosezione del PIAO conferma la mappatura dei processi già elaborata nel corso del 2022 sulla base delle informazioni acquisite dalle strutture interne dell'Ente e modificate sulla base delle indicazioni acquisite nella gestione dei processi.

B2.) Analisi del rischio

L'analisi del rischio secondo il PNA si prefigge due obiettivi: comprendere gli eventi rischiosi, identificati nella fase precedente, attraverso l'esame dei cosiddetti "fattori abilitanti" della corruzione; ponderare il livello di esposizione al rischio dei processi e delle attività.

Fattori abilitanti

L'analisi è volta a comprendere i "fattori abilitanti" la corruzione, i fattori di contesto che agevolano il verificarsi di comportamenti o fatti di corruzione, la cui analisi consente di individuare misure specifiche di prevenzione più efficaci

Per ciascun rischio, i fattori abilitanti possono essere molteplici e combinarsi tra loro. Per la stesura della presente Sottosezione sono stati considerati i seguenti fattori:

- assenza di misure di trattamento del rischio: si deve verificare se siano già stati predisposti, e con quale efficacia, strumenti di controllo degli eventi rischiosi;
- mancanza di trasparenza;
- eccessiva regolamentazione, complessità e scarsa chiarezza della normativa di riferimento;
- esercizio prolungato ed esclusivo della responsabilità di un processo da parte di pochi o di un unico soggetto;
- scarsa responsabilizzazione interna;
- inadeguatezza o assenza di competenze del personale addetto ai processi;
- inadeguata diffusione della cultura della legalità;
- mancata attuazione del principio di distinzione tra politica e amministrazione.

Ponderazione del livello di esposizione al rischio

La ponderazione del livello di esposizione al rischio corruttivo è stata eseguita dai Responsabili di servizio per i relativi processi di competenza,

seguendo, come nel PTPCT 2021-2022, la metodologia contenuta nel PNA 2019 che ha previsto l'adozione di un **approccio qualitativo**¹, in luogo dell'approccio quantitativo previsto dal precedente Allegato 5 del PNA 2013-2016.

Per valutazione del rischio si intende “la **misurazione dell'incidenza di un potenziale evento sul conseguimento degli obiettivi dell'amministrazione**”.

Per effettuare la valutazione del rischio si sono valutati due indicatori composti (ognuno dei quali composto da più variabili): **probabilità**, che consente di valutare quanto è probabile che l'evento accada in futuro e **impatto**, che valuta il suo effetto qualora lo stesso si verifici, ovvero l'ammontare del danno conseguente al verificarsi di un determinato evento rischioso. Per ciascuno dei due indicatori (probabilità e impatto), si è individuato un set di variabili significative caratterizzate da un nesso di causalità tra l'evento rischioso e il relativo accadimento.

Per la compilazione dell'Allegato E) – **VALUTAZIONE DEL RISCHIO**, si sono attuate le seguenti fasi:

a) **misurazione del valore di ciascuna delle variabili**: in questa fase con riferimento all'indicatore di probabilità e all'indicatore di impatto sono state individuate delle variabili ciascuna delle quali può assumere un valore Alto, Medio, Basso in accordo con la relativa descrizione, si riporta di seguito la tabella utilizzata:

| INDICATORE DI PROBABILITA' | | | |
|----------------------------|--|---------|--|
| N. | Variabile | Livello | Descrizione/Motivazione |
| P1 | Discrezionalità: focalizza il grado di discrezionalità nelle attività svolte o negli atti prodotti; esprime l'entità del rischio in conseguenza delle responsabilità attribuite e della necessità di dare risposta immediata | Alto | Ampia discrezionalità relativa sia alla definizione di obiettivi operativi che alle soluzioni organizzative da adottare, necessità di dare risposta immediata all'emergenza. |
| | | Medio | Apprezzabile discrezionalità relativa sia alla definizione di obiettivi operativi che alle soluzioni organizzative da adottare, necessità di dare |

¹ La metodologia di valutazione del rischio utilizzata replica l'impostazione scelta da ANCI nel Quaderno n. 20, che, a sua volta, si basa sulle indicazioni contenute nella norma ISO 31000 “Gestione del rischio - Principi e linee guida” e nelle “Le linee guida per la valutazione del rischio di corruzione

| | | | |
|----|--|-------|---|
| | all'emergenza. | | risposta immediata all'emergenza. |
| | | Basso | Modesta discrezionalità relativa sia alla definizione di obiettivi operativi che alle soluzioni organizzative da adottare, ed assenza di situazioni di emergenza. |
| P2 | Coerenza operativa: coerenza fra le prassi operative sviluppate dalle unità organizzative che svolgono il processo e gli strumenti normativi e di regolamentazione che disciplinano lo stesso. | Alto | Il processo è regolato da diverse norme sia di livello nazionale sia di livello regionale che disciplinano singoli aspetti, subisce ripetutamente interventi di riforma, modifica e/o integrazione da parte sia del legislatore nazionale sia di quello regionale, le pronunce del TAR e della Corte dei Conti in materia sono contrastanti. Il processo è svolto da una o più unità operativa. |
| | | Medio | Il processo è regolato da diverse norme sia di livello nazionale che disciplinano singoli aspetti, subisce ripetutamente interventi di riforma, modifica e/o integrazione da parte sia del legislatore nazionale sia di quello regionale, le pronunce del TAR e della Corte dei Conti in materia sono contrastanti. Il processo è svolto da una o più unità operativa. |
| | | Basso | La normativa che regola il processo è puntuale, è di livello nazionale, non subisce interventi di riforma, modifica e/o integrazione ripetuti da parte del legislatore, le pronunce del TAR e della Corte dei Conti in materia sono uniformi. Il processo è svolto da un'unica unità operativa. |
| P3 | Rilevanza degli interessi "esterni" quantificati in termini di entità del beneficio economico e | Alto | Il processo dà luogo a consistenti benefici economici o di altra natura per i destinatari. |

| | | | |
|----|---|-------|--|
| | non ottenibile dai soggetti destinatari del processo. | | |
| | | Medio | Il processo dà luogo a modesti benefici economici o di altra natura per i destinatari |
| | | Basso | Il processo dà luogo a benefici economici o di altra natura per i destinatari con impatto scarso o irrilevante. |
| P4 | Livello di opacità del processo, misurato attraverso la verifica dell'adozione di strumenti di trasparenza sostanziale e non solo formale | Alto | Nel processo non è prevista l'adozione di nessun strumento di trasparenza sostanziale |
| | | Medio | Nel processo è prevista in parte l'adozione strumenti di trasparenza sostanziale |
| | | Basso | Nel processo è prevista l'adozione di strumenti di trasparenza sostanziale |
| P5 | Presenza di "eventi sentinella" per il processo, ovvero procedimenti avviati dall'autorità giudiziaria o contabile o ricorsi | Alto | Un procedimento avviato dall'autorità giudiziaria o contabile o amministrativa e/o un procedimento disciplinare avviato nei confronti di un dipendente impiegato sul processo in esame, concluso con una |

| | | | |
|----|--|-------|--|
| | amministrativi nei confronti dell'Ente o procedimenti disciplinari avviati nei confronti dei dipendenti impiegati sul processo in esame | | sanzione indipendentemente dalla conclusione dello stesso, nell'ultimo anno. |
| | | Medio | Un procedimento avviato dall'autorità giudiziaria o contabile o amministrativa e/o un procedimento disciplinare avviato nei confronti di un dipendente impiegato sul processo in esame, concluso con una sanzione indipendentemente dalla conclusione dello stesso, negli ultimi tre anni. |
| | | Basso | Nessun procedimento avviato dall'autorità giudiziaria o contabile o amministrativa nei confronti dell'Ente e nessun procedimento disciplinare nei confronti dei dipendenti impiegati sul processo in esame, negli ultimi tre anni. |
| P6 | Livello di attuazione delle misure di prevenzione sia generali sia specifiche previste dal PTPCT per il processo desunte dai monitoraggi effettuati dai responsabili del processo. | Alto | Il responsabile ha effettuato il monitoraggio con consistente ritardo, non fornendo elementi a supporto dello stato di attuazione delle misure dichiarato e trasmettendo in ritardo le integrazioni richieste. |
| | | Medio | Il responsabile ha effettuato il monitoraggio con lieve ritardo, non fornendo elementi a supporto dello stato di attuazione delle misure dichiarato e trasmettendo in ritardo le integrazioni richieste. |
| | | Basso | Il responsabile ha effettuato il monitoraggio puntualmente, dimostrando in maniera esaustiva attraverso documenti e informazioni circostanziate l'attuazione delle misure. |

| INDICATORE DI IMPATTO | | | |
|-----------------------|---|---------|--|
| N. | Variabile | Livello | Descrizione |
| I1 | <p>Impatto sull'immagine dell'Ente misurato attraverso il numero di articoli di giornale pubblicati sulla stampa locale o nazionale o dal numero di servizi radio-televisivi trasmessi, che hanno riguardato episodi di cattiva amministrazione, scarsa qualità dei servizi o corruzione e/o comunque considerato il possibile impatto che il verificarsi del rischio avrebbe in termini di immagine.</p> <p>In ogni caso, la presente variabile va temperata con l'impatto stimato sull'immagine dell'amministrazione.</p> | Alto | Un articolo e/o servizio negli ultimi tre anni riguardante episodi di cattiva amministrazione, scarsa qualità dei servizi o corruzione. |
| | | Medio | Un articolo e/o servizio negli ultimi cinque anni riguardante episodi di cattiva amministrazione, scarsa qualità dei servizi o corruzione |
| | | Basso | Nessun articolo negli ultimi cinque anni. |
| I2 | <p>Impatto in termini di contenzioso, inteso come i costi economici e/o organizzativi sostenuti per il trattamento del contenzioso dall'Amministrazione e/o comunque come i costi prefigurabili che il verificarsi del rischio comporterebbe a carico</p> | Alto | Il verificarsi dell'evento o degli eventi rischiosi potrebbe generare un contenzioso o molteplici contenziosi che impegnerebbero l'Ente in maniera consistente sia dal punto di vista economico sia organizzativo. |

| | | | |
|----|--|-------|---|
| | dell'Amministrazione. | Medio | Il verificarsi dell'evento o degli eventi rischiosi potrebbe generare un contenzioso o molteplici contenziosi che impegnerebbero l'Ente sia dal punto di vista economico sia organizzativo. |
| | | Basso | Il contenzioso generato a seguito del verificarsi dell'evento o degli eventi rischiosi è di poco conto o nullo. |
| 13 | Impatto organizzativo e/o sulla continuità del servizio, inteso come l'effetto che il verificarsi di uno o più eventi rischiosi inerenti al processo può comportare nel normale svolgimento delle attività dell'Ente. | Alto | Interruzione del servizio totale o parziale ovvero aggravio per gli altri dipendenti dell'Ente. |
| | | Medio | Limitata funzionalità del servizio cui far fronte attraverso altri dipendenti dell'Ente o risorse esterne. |
| | | Basso | Nessuno o scarso impatto organizzativo e/o sulla continuità del servizio. |
| 14 | Danno generato a seguito di irregolarità riscontrate da organismi interni di controllo (controlli interni, controllo di gestione, audit) o autorità esterne (Corte dei Conti, Autorità Giudiziaria, Autorità Amministrativa) e/o comunque considerato il possibile impatto | Alto | Il verificarsi dell'evento o degli eventi rischiosi comporta costi in termini di sanzioni che potrebbero essere addebitate all'Ente molto rilevanti. |

| | | | |
|--|--|-------|---|
| | che il verificarsi del rischio in termini di danno generato. | Medio | Il verificarsi dell'evento o degli eventi rischiosi comporta costi in termini di sanzioni che potrebbero essere addebitate all'Ente. |
| | | Basso | Il verificarsi dell'evento o degli eventi rischiosi comporta costi in termini di sanzioni che potrebbero essere addebitate all'Ente trascurabili o nulli. |

b) **Definizione** per processo del valore sintetico delle variabili rilevati nella fase precedente per ciascuno dei due indicatori (probabilità e impatto) attraverso il ricorso alla moda, ovvero al valore (alto, medio, basso) che si presenta con maggiore frequenza. Nel caso in cui due valori si sono presentati con la stessa frequenza si è preferito il più alto fra i due. Ad ogni processo è stato quindi attribuito un livello di rischiosità per ciascuna variabile sia di probabilità, sia di impatto in modo da ricavare i due valori sintetici di probabilità e di impatto:

| Processo | Probabilità | | | | | | Impatto | | | | |
|------------|-------------|----|----|----|----|----|-------------------------|--|--|---------------------|--|
| | P1 | P2 | P3 | P4 | P5 | P6 | Valutazione Probabilità | | | Valutazione Impatto | |
| | I1 | I2 | I3 | I4 | | | | | | | |
| Processo 1 | | | | | | | | | | | |

c) **Attribuzione di un livello di rischiosità a ciascun processo**, articolato su cinque livelli: rischio alto, rischio critico, rischio medio, rischio basso, rischio minimo sulla base del livello assunto dal valore sintetico degli indicatori di probabilità e impatto, calcolato secondo le modalità di cui alla fase precedente. E' stato quindi identificato il livello di rischio di ciascun processo, attraverso la combinazione logica dei due valori sintetici di probabilità e impatto, come da tabella che segue:

| Combinazioni valutazioni PROBABILITA' - IMPATTO | | LIVELLO DI RISCHIO |
|--|----------------|---------------------------|
| PROBABILITA' | IMPATTO | |
| Alto | Alto | Rischio alto |
| Alto | Medio | Rischio critico |
| Medio | Alto | |
| Alto | Basso | Rischio medio |
| Medio | Medio | |
| Basso | Alto | |
| Medio | Basso | Rischio basso |
| Basso | Medio | |
| Basso | Basso | Rischio minimo |

C) Trattamento del rischio

Il trattamento del rischio è la fase volta ad individuare i correttivi e le modalità più idonee a prevenire i rischi, sulla base delle priorità emerse in sede di valutazione degli eventi rischiosi. Le misure di prevenzione individuate e programmate non devono essere astratte o generali, ma devono progettare l'attuazione di misure specifiche e puntuali e prevedere scadenze ragionevoli in base alle priorità di intervento rilevate e alle risorse disponibili (Allegato G).

Il PNA suggerisce le seguenti misure, che possono essere applicate sia come "generali" che come "specifiche"²:

1. controllo;
2. trasparenza;
3. definizione e promozione dell'etica e di standard di comportamento;
4. regolamentazione;
5. semplificazione;

² Cfr. tabella 5, pag. 44, Allegato 1 PNA 2019

6. formazione;
7. sensibilizzazione e partecipazione;
8. rotazione;
9. segnalazione e protezione;
10. disciplina del conflitto di interessi;
11. regolazione dei rapporti con i “rappresentanti di interessi particolari” (lobbies).

La misura è generale quando insiste trasversalmente sull’organizzazione, al fine di migliorare complessivamente la trasparenza dell’azione amministrativa (es. la corretta e puntuale applicazione del d.lgs. 33/2013).

La misura è, invece, di tipo specifico, se in risposta a specifici problemi di scarsa trasparenza rilevati tramite l’analisi del rischio trovando, ad esempio, modalità per rendere più trasparenti particolari processi prima “opachi” e maggiormente fruibili informazioni sugli stessi.

Nell’Allegato G) per i rischi individuati sono state adottate le seguenti misure:

- controllo
- trasparenza
- regolamentazione
- formazione
- rotazione

Inoltre per l’individuazione del singolo indicatore di misurazione pensato per monitorare lo stato di attuazione delle misure di prevenzione da attuare, sono stati adottati i seguenti esempi forniti da ANAC³:

³ Cfr. Tabella 8 dell’Allegato 1 al PNA 2019.

| TIPOLOGIA DI MISURA | ESEMPI DI INDICATORI |
|---------------------|--|
| controllo | numero di controlli effettuati su numero di pratiche/provvedimenti;/ utilizzo check list e/strumenti operativi previsti |
| trasparenza | presenza o meno di un determinato atto/dato/informazione oggetto di pubblicazione |
| regolamentazione | verifica adozione di un determinato regolamento/procedura |
| formazione | numero di partecipanti a un determinato corso su numero soggetti interessati; risultanze sulle verifiche di apprendimento (risultato dei test su risultato atteso) |
| rotazione | numero di incarichi/pratiche ruotate sul totale |

Si segnala che l'intero processo di valutazione del rischio è esposto in modo riassuntivo nell'allegato H) avente ad oggetto "Sintesi programmazione delle misure di prevenzione".

2.3.2 Le misure organizzative di carattere generale

Si riportano di seguito le misure organizzative di carattere generale che l'Amministrazione Comunale intende mettere in atto, in coerenza con quanto previsto dalla L. 190/2012 e con la propria dimensione organizzativa.

FORMAZIONE

La L. 190/2012 ribadisce come l'aspetto formativo sia essenziale per il mantenimento e lo sviluppo del Piano nel tempo. Per questo il Comune pone particolare attenzione alla formazione del personale addetto alle aree a più elevato rischio.

La formazione del personale costituisce uno degli strumenti fondamentali per la messa a punto di un efficace strategia di prevenzione della corruzione; una formazione adeguata consente, infatti, di fornire a tutto il personale la necessaria conoscenza delle leggi e delle procedure di prevenzione della corruzione e delle modalità per riconoscere e gestire i segnali di allarme.

Al fine di massimizzare l'impatto del Piano, da alcuni anni, anche grazie alla disponibilità del Consorzio dei Comuni Trentini, è stata avviata un'attività di informazione/formazione sui contenuti della materia rivolta a tutti i dipendenti.

Anche il PNA 2022, in continuità con i PNA e gli Aggiornamenti che lo hanno preceduto, suggerisce agli enti di strutturare la formazione in due ambiti:

- a) uno generale, rivolto a tutti i dipendenti, mirato all'aggiornamento delle competenze e alle tematiche dell'etica e della legalità;
- b) uno specifico rivolto al RPCT, ai referenti, ai componenti degli organismi di controllo, ai dirigenti e funzionari addetti alle aree a rischio, mirato a valorizzare le politiche, i programmi e gli strumenti utilizzati per la prevenzione e ad approfondire tematiche settoriali, in relazione al ruolo svolto da ciascun soggetto nell'amministrazione.

Infine, il PNA 2022 auspica che la formazione sia sempre più orientata all'esame di casi concreti calati nel contesto delle diverse amministrazioni e costruisca capacità tecniche e comportamentali nei dipendenti pubblici

Nel corso del 2022 sono stati realizzati degli interventi formativi sul riciclaggio, anticorruzione e codice di comportamento.

Saranno programmati nel triennio 2023-2025, grazie alla collaborazione progettuale del Consorzio dei Comuni, ulteriori interventi formativi obbligatori per il personale e per gli amministratori sulle tematiche vigenti legate alla prevenzione della corruzione, alla cybersecurity, alla conoscenza della normativa e degli strumenti previsti nel PIAO in modo da accrescere la consapevolezza del senso etico nell'agire quotidiano nell'organizzazione e nei rapporti con l'utenza.

CONTROLLI INTERNI

La legge regionale 15 dicembre 2015, n. 31 ha adeguato l'Ordinamento dei Comuni della Regione Trentino - Alto Adige alle disposizioni in materia controlli interni introdotte nel Testo unico enti locali (D.Lgs 18 agosto 2000, n. 267) dal decreto legge 10 ottobre 2012, n. 174.

Con deliberazione n. 50 di data 28.12.2016, il Consiglio comunale del Comune di Imer ha approvato il Regolamento per la disciplina dei controlli interni.

Costituiscono principi generali sui quali si basa l'attività di controllo interno i canoni di legalità, di rispondenza al pubblico interesse e di efficienza; in particolare, di tali canoni costituiscono espressione i seguenti obblighi da osservarsi da parte dei soggetti che operano nell'amministrazione o per conto della stessa:

- a) di uniformare l'attività al rispetto della legge, delle disposizioni statutarie e regolamentari, allo scopo di assicurare la legittimità, la correttezza e la regolarità dell'azione dell'Ente nell'adozione degli atti e provvedimenti amministrativi, nei contratti e nell'attività di diritto privato;
- b) di assicurare che l'attività sia efficacemente diretta al conseguimento degli obiettivi e dei risultati attesi; c) di utilizzare strumenti telematici per l'effettuazione di ogni forma di comunicazione, salvo che tale utilizzo non sia possibile per circostanze obiettive;
- c) di assicurare la trasparenza, l'accesso civico e l'accesso ai documenti come stabilito dalla vigente normativa, fermi restando i limiti e i divieti di divulgazione e le cautele da adottare nei casi contemplati;
- d) di rispettare i tempi del procedimento amministrativo.

Il sistema dei controlli interni costituisce dunque un fondamentale strumento di attuazione dei principi di buon andamento ed imparzialità della amministrazione di cui all'art. 97 della Costituzione, e svolge anche la funzione di supporto nella prevenzione del fenomeno della corruzione.

ROTAZIONE ORDINARIA DEL PERSONALE

La rotazione ordinaria del personale è una misura di prevenzione della corruzione espressamente prescritta dalla Legge 190/2012, sulla quale l'Autorità Nazionale Anticorruzione ha svolto ampi approfondimenti, evidenziando aspetti di criticità nell'applicazione di tale misura e segnalando che detta misura risulta spesso assente, ovvero manca una programmazione, ovvero ancora – ove una programmazione sia realizzata – di fatto poi non venga attuata. L'Autorità ha effettuato la distinzione tra la rotazione ordinaria prevista dalla legge sopra citata e la rotazione straordinaria, prevista dall' art. 16, co. 1, lett. l-quater del d.lgs. 165/2001, che si attiva successivamente al verificarsi di fenomeni corruttivi. Della rotazione straordinaria si dirà nel successivo paragrafo. L'orientamento dell'ANAC è stato quello di rimettere l'applicazione della misura della rotazione ordinaria alla autonoma programmazione delle amministrazioni, così da consentire alle stesse di adattare tale misura alla concreta situazione organizzativa interna ed indicando, ove non risulti possibile applicare tale misura (per carenza di personale, o per professionalità con elevato contenuto tecnico) di operare scelte organizzative o adottare altre misure di natura preventiva che esplichino effetti analoghi.

Rispetto a quanto auspicato e suggerito dalla normativa e dal PNA 2022 in merito all'adozione di adeguati sistemi di rotazione del personale addetto alle aree a rischio, si rileva la materiale impossibilità di procedere in tal senso alla luce dell'esiguità della propria dotazione organica.

Come anche ribadito nel PNA 2022, l'Amministrazione comunale si impegna a mettere in atto delle misure alternative come ad esempio a valutare nel medio periodo la possibilità di rinforzare attraverso specifici interventi formativi e, laddove possibile, una parziale fungibilità degli addetti nei processi a contatto con la cittadinanza. Si cercherà di sopperire a tale impossibilità tramite il rinforzo dell'attività di controllo così

come evidenziata nello specifico nelle azioni messe in campo nella seconda parte del presente Piano.

L'impegno si estenderà anche a sviluppare modalità operative che permettano una maggiore compartecipazione del personale alle attività del proprio ufficio, per favorire la trasparenza "interna" delle operazioni.

L'aspetto formativo si ritiene essenziale per il mantenimento e lo sviluppo del Piano nel tempo, pertanto, dato atto che la L. 190/2012 attribuisce particolare importanza alla formazione del personale addetto alle aree a più elevato rischio, si presta – relativamente alla formazione - particolare attenzione alle tematiche della trasparenza e della integrità, sia dal punto di vista della conoscenza della normativa e degli strumenti previsti nel Piano che dal punto di vista valoriale, in modo da accrescere sempre più lo sviluppo del senso etico.

ROTAZIONE STRAORDINARIA DEL PERSONALE

Per quanto attiene l'istituto della rotazione straordinaria, ANAC con deliberazione n. 215/2019 ha adottato le linee guida di applicazione della misura della rotazione straordinaria di cui all'art. 16, comma 1, lett. I-quater del D.Lgs. 165 del 2001, a cui si rimanda per ogni approfondimento.

Nel caso in cui si verifichi una condotta rientrante nelle fattispecie di reato per cui è prevista l'attivazione della misura, il Comune adotterà specifico provvedimento motivato che dispone sull'applicazione di tale istituto. Tale misura sarà applicata non appena l'Ente è venuto a conoscenza dell'avvio del procedimento penale. Successivamente sarà avviato il procedimento di rotazione che seguirà all'acquisizione delle informazioni utili a verificare la gravità del fatto.

L'Ente ha adottato il nuovo codice di comportamento. Nel codice è stato previsto il dovere in capo al personale dipendente interessato da procedimenti penali, di segnalare immediatamente all'Amministrazione l'avvio degli stessi.

Il provvedimento dovrà essere adeguatamente motivato e dovrà individuare un diverso ufficio dove trasferire il dipendente stesso o l'attribuzione di diverso incarico. Al dipendente dovrà essere consentito di esprimere le proprie controdeduzioni in contraddittorio, senza pregiudicare le azioni di tipo cautelare.

La durata della rotazione straordinaria sarà legata alla procedura e ai termini del rinvio a giudizio. Cessata l'efficacia del provvedimento, dovrà essere valutata la situazione che si è determinata per gli eventuali ulteriori provvedimenti da adottare. L'Amministrazione si riserva, nel caso di impossibilità al trasferimento, per obiettive ragioni d'ufficio e obiettivi motivi organizzativi, di trovare una mansione di livello corrispondente e, nel caso di ulteriore obiettiva impossibilità, il dipendente potrà essere posto in aspettativa o disponibilità con conservazione del trattamento

economico in godimento.

L'istituto della rotazione straordinaria è misura di prevenzione della corruzione per cui vige l'obbligo di immediata trasmissione della comunicazione del Procuratore della Repubblica, da parte degli organi che la ricevono, al RPCT che è tenuto alla vigilanza sulla disciplina dell'istituto in parola.

Nel caso in cui l'Amministrazione avvii il procedimento disciplinare per comportamenti che possono integrare fattispecie di natura corruttiva considerate per i reati come sopra indicati, l'Amministrazione Comunale ritiene giustificato il trasferimento, temporaneo, ad altro ufficio. La misura ha valenza preventiva e non sanzionatoria. I contenuti del provvedimento e l'iter di adozione sono analoghi a quelli sopra indicati.

TRASPARENZA

La trasparenza costituisce una misura fondamentale per la prevenzione della corruzione in quanto strumentale alla promozione dell'integrità e allo sviluppo della cultura della legalità in ogni ambito dell'attività delle pubbliche amministrazioni.

Il D.lgs. 33/2013 definisce la trasparenza come "accessibilità totale dei dati e documenti detenuti dalle pubbliche amministrazioni, allo scopo di tutelare i diritti dei cittadini, promuovere la partecipazione degli interessati all'attività amministrativa e favorire forme diffuse di controllo sul perseguimento delle funzioni istituzionali e sull'utilizzo delle risorse pubbliche".

L'art. 10, comma 1, del D.lgs. 33/2013, così come sostituito dall'art. 10, comma 1, lettera b, del D. Lgs. 97/2016, prevede che ciascuna amministrazione debba indicare *"in una apposita sezione del Piano triennale per la prevenzione della corruzione...i responsabili della trasmissione e della pubblicazione dei documenti, delle informazioni e dei dati ai sensi del presente decreto"*.

Una delle principali novità introdotte dal D. Lgs. 97/2016 è quindi la piena integrazione del Programma Triennale per la Trasparenza e l'Integrità (PTTI) nel Piano Triennale per la Prevenzione delle Corruzione (PTPCT). Di conseguenza quest'ultimo deve contenere una sezione dedicata alla trasparenza nella quale sono organizzati i flussi informativi necessari a garantire l'individuazione/elaborazione, la trasmissione e la pubblicazione dei dati.

Peraltro, a seguito della riforma introdotta con l'art. 6 del DL 80/2021, e conseguente abrogazione dell'adempimento dell'approvazione del PTPCT (DPR 81/2022), nell'ordinamento vigente è il Piano Integrato di Attività ed Organizzazione che definisce "gli strumenti per giungere alla piena trasparenza dei risultati dell'attività e dell'organizzazione amministrativa"; pertanto ad oggi la trasparenza e relativi obblighi e strumenti correlati costituiscono parte integrante della Sottosezione "Rischi corruttivi e trasparenza" del PIAO.

L'Amministrazione si impegna quindi ad applicare operativamente le prescrizioni in tema di obblighi di pubblicità, di trasparenza e di diffusione di dati e di informazioni da parte delle pubbliche amministrazioni individuati dalla L. 06.11.2012 n. 190 e dal D. Lgs. 14.03.2013 n.33, come da ultimo modificato dal D. Lgs. 25.05.2016 n. 97, compatibilmente con il recepimento operato, a livello locale, dal legislatore regionale con la L.R. 29.10.2014 n. 10 e con la L.R. 15.12.2016 n. 16.

Con il PNA 2022 l'ANAC ha effettuato una ricognizione degli obblighi di pubblicazione vigenti, tenendo conto delle rilevanti novità normative che hanno inciso sul tema negli ultimi anni, fornendo direttive specifiche per l'attuazione della disciplina della trasparenza, sintetizzabili come segue e di cui si è tenuto conto nel suddetto allegato parte integrante della presente Sottosezione:

- capitolo della Parte Speciale dedicato alla Trasparenza in materia di contratti pubblici e l'Allegato n. 9 al PNA, sotto sezione 1° livello - bandi di gara e contratti (sostitutivo degli obblighi elencati per la sottosezione "bandi di gara e contratti" dell'allegato 1 alla delibera ANAC 1310/2016 e dell'allegato 1 alla delibera ANAC 1134/2017): viene introdotta una radicale revisione degli obblighi di pubblicazione inerenti la sottosezione "Bandi di gara e Contratti", con dettagliata indicazione degli atti e delle informazioni da pubblicarsi per ogni fase della procedura (programmazione, progettazione, affidamento e soprattutto esecuzione) e degli specifici adempimenti riferibili alle procedure finanziate coi fondi del PNRR;

- allegato n. 2 al PNA "Esempio contenuti principali della sottosezione del PIAO/PTPCT dedicata alla trasparenza": prevede un nuovo schema di elenco degli obblighi di pubblicazione su "Amministrazione Trasparente", in cui ANAC ha - tra l'altro - ribadito la necessità di indicare per ogni obbligo il relativo "Termine di scadenza per la pubblicazione", che costituisce specificazione della colonna "Aggiornamento" e rappresenta il termine entro cui l'Ente pubblica sul sito il dato, l'informazione o il documento oggetto dell'obbligo di pubblicazione.

Per quanto concerne le modalità di gestione e di individuazione dei flussi informativi relativamente agli obblighi di pubblicazione nelle pagine del sito istituzionale, "Amministrazione Trasparente", è stato individuato negli allegati I-1) e I-2) aventi ad oggetto "Elenco obblighi di pubblicazione in Amministrazione Trasparente"; per ogni singolo obbligo, il riferimento normativo, la descrizione dell'obbligo di pubblicazione, i soggetti responsabili delle singole azioni (produzione, trasmissione, pubblicazione e aggiornamento), la durata e le modalità di aggiornamento. Tutti gli uffici comunali dovranno dare attuazione agli obblighi di trasparenza di propria competenza e la loro attività sarà soggetta ad un controllo annuale.

Per garantire la corretta e puntuale attuazione degli obblighi di pubblicazione, il Responsabile della Prevenzione della Corruzione e della Trasparenza, provvederà nel corso del 2023 ad effettuare n° 1 monitoraggio e vigilerà sull'aggiornamento delle pagine della sezione "Amministrazione Trasparente" nel sito istituzionale.

Gli stessi uffici sono tenuti altresì a dare corretta e puntuale attuazione, nelle materie di propria competenza, alle istanze di accesso civico generalizzato.

Laddove il D.lgs. 33/2013 non menzioni in maniera esplicita la data di pubblicazione e, conseguentemente di aggiornamento, viene in evidenza quanto precisato in via generale nell'art. 8, commi 1 e 2, dovendo quindi intendersi che l'amministrazione sia tenuta alla pubblicazione e, di conseguenza, a un aggiornamento tempestivo. Considerato come il PNA 2018 sulla questione abbia valutato opportuno non vincolare in modo predeterminato le amministrazioni ma abbia preferito rimettere all'autonomia organizzativa degli enti la declinazione del concetto di tempestività in base allo scopo della norma e alle caratteristiche dimensionali di ciascun ente, si ritiene di interpretare il concetto di tempestività e fissare un termine semestrale secondo i principi di ragionevolezza e responsabilità, idonei ad assicurare, nel rispetto dello scopo della normativa sulla trasparenza, la continuità, la celerità e l'aggiornamento costante dei dati.

Come ricordato dal PNA 2019 e come evidenziato anche dalla Corte costituzionale nella sentenza n. 20/2019, occorrerà operare un bilanciamento tra il diritto alla riservatezza dei dati personali, inteso come diritto a controllare la circolazione delle informazioni riferite alla propria persona, e quello dei cittadini al libero accesso ai dati ed alle informazioni detenuti dalle pubbliche amministrazioni.

Prima di mettere a disposizione sui propri siti web istituzionali dati e documenti (in forma integrale o per estratto, ivi compresi gli allegati) contenenti dati personali, si provvederà a verificare che la disciplina in materia di trasparenza contenuta nel d.lgs. 33/2013 o in altre normative, anche di settore, preveda l'obbligo di pubblicazione. L'attività di pubblicazione dei dati sui siti web per finalità di trasparenza, anche se effettuata in presenza di idoneo presupposto normativo, deve avvenire nel rispetto di tutti i principi applicabili al trattamento dei dati personali contenuti all'art. 5 del Regolamento (UE) 2016/679, quali quelli di, liceità, correttezza e trasparenza, minimizzazione dei dati, esattezza; limitazione della conservazione, integrità e riservatezza, tenendo anche conto del principio di "responsabilizzazione" del titolare del trattamento.

TUTELA DEL DIPENDENTE CHE SEGNALE ILLECITI (WHISTLEBLOWER)

Nel corso del 2022 con deliberazione giunta n. 75, dd. 09.08.2022 si è provveduto ad approvare la procedura di segnalazione di illeciti a seguito dell'entrata in vigore delle linee guida adottate da ANAC con delibera n. 469, dd. 09.06.2021.

In ottemperanza alle indicazioni impartite da ANAC, l'Ente si è dotato di un applicativo informatico per l'acquisizione e la gestione delle segnalazioni di illeciti o irregolarità da parte dei dipendenti del Comune, dei lavoratori o collaboratori delle imprese fornitrici di beni e servizi che realizzano opere a favore del Comune (ex. art.54 bis D.Lgs. 165/2001 e ss.mm.). Il sistema informatico è dotato di un protocollo di crittografia che garantisce il trasferimento dei dati riservati, tramite il rilascio di un codice identificativo univoco (Key code) in grado di consentirgli di

“dialogare” con l’Amministrazione in modo anonimo e spersonalizzato.

Il personale dipendente è stato reso edotto delle misure e degli strumenti a disposizione per poter effettuare le segnalazioni.

Sarà cura del RPCT di rinnovare periodicamente al personale dipendente la conoscenza dello strumento nei termini adottati dal Comune.

Nel corso del 2023 saranno eseguiti gli adempimenti per l'adeguamento della piattaforma whistleblowing in uso alle novità normative introdotte dal D.Lgs. n. 24 del 10 marzo 2023.

CODICE DI COMPORTAMENTO

Il Comune di Imer ha provveduto, nel rispetto delle indicazioni nazionali e provinciali in materia, ad adottare le misure che garantiscano il rispetto delle norme del codice di comportamento dei dipendenti delle Pubbliche Amministrazioni di cui al D.P.R. 16 aprile 2013, n. 62, non solo da parte dei propri dipendenti, ma anche, laddove compatibili, da parte di tutti i collaboratori dell’Amministrazione, dei titolari di organi e di incarichi negli uffici di diretta collaborazione delle autorità, dei collaboratori a qualsiasi titolo di imprese fornitrici di beni o servizi o che realizzano opere in favore dell’amministrazione. E’ stato adottato con deliberazione giunta n.149, dd. 28.12.2022, il nuovo codice di comportamento dei dipendenti dell’Ente che poi è stato trasmesso a tutto il personale dipendente. Il codice viene consegnato a ciascun dipendente neo assunto dell’Ente prevedendo specifica clausola nel contratto individuale di lavoro sottoscritto.

L’Amministrazione garantisce le misure necessarie all’effettiva attivazione della responsabilità disciplinare dei dipendenti, in caso di violazione dei doveri di comportamento, ivi incluso il dovere di rispettare puntualmente le prescrizioni contenute nel PIAO.

INCARICHI EXTRAISTITUZIONALI

Il cumulo in capo ad un medesimo dipendente di incarichi conferiti dall’Amministrazione può comportare un’eccessiva concentrazione di potere su un unico centro decisionale, con il rischio che l’attività possa essere indirizzata verso fini privati o impropri. Infatti, lo svolgimento di incarichi, soprattutto se extraistituzionali, da parte del dipendente può realizzare situazioni di conflitto di interesse che possono compromettere il buon andamento dell’azione amministrativa, ponendosi come sintomo dell’evenienza di fatti corruttivi. Per tale ragione, il conferimento operato direttamente dall’Amministrazione, nonché l’autorizzazione all’esercizio di incarichi che provengano da amministrazione pubblica diversa da quella di appartenenza, ovvero da società o persone fisiche, che svolgono attività di impresa o commerciale, sono disposti dai rispettivi organi competenti secondo criteri oggettivi e predeterminati, che tengano conto della specifica professionalità, tali da escludere casi di incompatibilità, sia di diritto che di fatto, nell’interesse del buon andamento della Pubblica Amministrazione o situazioni di conflitto, anche potenziale, di

interessi, che pregiudichino l'esercizio imparziale delle funzioni attribuite al dipendente.

L'Amministrazione si impegna a:

- dare pubblicità alle misure volte alla vigilanza sull'attuazione delle disposizioni in materia di inconferibilità e incompatibilità degli incarichi (di cui ai commi 49 e 50 della legge n. 190/2012), anche successivamente alla cessazione del Ufficio o al termine dell'incarico (vedi il d.lgs. N. 39/2013 finalizzato alla introduzione di griglie di incompatibilità negli incarichi "apicali" sia nelle amministrazioni dello stato che in quelle locali (regioni, province e comuni), ma anche negli enti di diritto privato che sono controllati da una pubblica amministrazione, nuovo comma 16-ter dell'articolo 53 del d.lgs. N. 165 del 2001).
- adottare misure di verifica dell'attuazione delle disposizioni di legge in materia di autorizzazione di incarichi esterni, così come modificate dal comma 42 della legge n. 190, anche alla luce delle conclusioni del tavolo tecnico esplicitate nel documento contenente "Criteri generali in materia di incarichi vietati ai pubblici dipendenti" e delle conseguenti indicazioni della Regione T.A.A. esplicitate con circolare n.3/EL del 14 agosto 2014.

La procedura per richiedere l'autorizzazione allo svolgimento di un incarico extra-istituzionale è disciplinata dall'art. 108 del Codice degli Enti Locali approvato con L.R. 03/05/2018 nr. 2, dal Regolamento organico del personale del Comune di Imer e dal relativo Codice di comportamento. Il RPCT si impegna a prevedere forme di presa d'atto, da parte dei dipendenti, del piano triennale di prevenzione della corruzione sia al momento dell'assunzione sia, per quelli in Ufficio, durante il servizio.

COINVOLGIMENTO DEGLI STAKEHOLDER: ASCOLTO E DIALOGO CON IL TERRITORIO

Si intendono coinvolgere gli stakeholders attraverso la pubblicazione sul sito web istituzionale di apposito avviso per le eventuali osservazioni/opposizioni al PIAO che sarà approvato dalla Giunta comunale.

In relazione a ciò si segnala che in data 16.01.2023, nel sito web istituzionale, è stato pubblicato un invito rivolto a tutti gli stakeholders del territorio di presentare, nel periodo intercorrente tra il 17.01.2023 e il 27.01.2023, eventuali contributi o suggerimenti per la realizzazione della presente Sottosezione.

RISPETTO DELLA NORMATIVA SULLA SCELTA DEL CONTRAENTE

In assenza di precedenti critici, l'impegno dell'amministrazione è concentrato sul rispetto puntuale della normativa di dettaglio e delle Linee guida espresse da ANAC, anche attraverso l'utilizzo della Centrale di committenza Provinciale e degli strumenti del mercato elettronico

provinciale (MERCURIO – MEPAT) e nazionale (CONSIP – MEPA).

RISPETTO DELLA NORMATIVA SULLA PIANIFICAZIONE TERRITORIALE

In assenza di precedenti critici, l'impegno dell'amministrazione è concentrato sul rispetto puntuale della normativa di dettaglio, prevedendo apposite misure.

OBBLIGO DI ASTENSIONE IN CASO DI CONFLITTO DI INTERESSI

Il responsabile del procedimento, il titolare dell'ufficio competente ad adottare un provvedimento finale ed i titolari degli uffici competenti ad adottare atti endoprocedimentali hanno l'obbligo di astensione nel caso di conflitto di interesse, anche potenziale e in riferimento a tutte le ipotesi in cui si manifestino "gravi ragioni di convenienza"; inoltre per i medesimi soggetti è previsto un dovere di segnalazione della situazione di conflitto di interesse. Si tratta di una misura di prevenzione che si realizza mediante l'astensione della partecipazione alla decisione del titolare dell'interesse, che potrebbe porsi in conflitto con l'interesse perseguito mediante l'esercizio della funzione e/o con l'interesse di cui sono portatori il destinatario del provvedimento, gli altri interessati e controinteressati.

I dipendenti del Comune dovranno segnalare per iscritto l'eventuale potenziale conflitto di interesse al Segretario comunale, il quale valuterà se la situazione realizza un conflitto idoneo a ledere l'imparzialità dell'agire amministrativo. Il Segretario comunale valuterà la situazione e risponderà per iscritto al dipendente, sollevandolo dall'incarico oppure motivando espressamente le ragioni che consentano comunque l'espletamento dell'attività da parte di quel dipendente.

Nel caso in cui sia necessario sollevare il dipendente dall'incarico esso dovrà essere affidato ad altro dipendente, ovvero, in carenza di dipendenti professionalmente idonei, il Responsabile del servizio dovrà evocare a sé ogni compito relativo al procedimento.

INCONFERIBILITA' ED INCOMPATIBILITA'

La disciplina delle ipotesi di inconferibilità ed incompatibilità degli incarichi nelle Pubbliche Amministrazioni di cui al D.lg. n. 39/2013 è volta a garantire l'esercizio imparziale degli incarichi amministrativi mediante la sottrazione del titolare dell'incarico ai comportamenti che possono provenire da interessi privati o da interessi pubblici. In particolare, il Comune di Imer attraverso la disciplina di inconferibilità, vuole evitare che alcuni incarichi, di cura di interessi pubblici, non possano essere attribuiti a coloro che provengano da situazioni che la legge considera come in

grado di comportare delle indebite pressioni sull'esercizio imparziale delle funzioni; mentre, attraverso la disciplina dell'incompatibilità vuole impedire la cura contestuale di interessi pubblici e di interessi privati con essi in conflitto.

Il Responsabile di Prevenzione della Corruzione e della Trasparenza (RPCT) accerta che nel Comune di Imer siano rispettate le disposizioni del D.lg. n. 39/2013 in materia di inconferibilità e incompatibilità degli incarichi. A tal fine il RPCT contesta all'interessato l'esistenza o l'insorgere delle situazioni di inconferibilità o incompatibilità di cui al citato decreto.

I soggetti cui devono essere conferiti gli incarichi, contestualmente all'atto di nomina, devono presentare una dichiarazione sulla insussistenza di una delle cause di inconferibilità o incompatibilità individuate nel D.Lg. n. 39/2013.

Il RPCT deve accertare l'ipotesi di insussistenza delle cause di inconferibilità o incompatibilità che precludono il conferimento dell'incarico, previa attività di verifica sulla completezza e veridicità della dichiarazione in ordine al contenuto e alla sottoscrizione della stessa nei modi previsti dalla legge.

DIVIETO DI PANTOUFLAGE

Il *pantouflage*, è stato introdotto nel nostro ordinamento dalla L. 190/2012 tramite l'inserimento all'art. 53 del d.lgs. 165/2001 del co. 16-ter, il quale prevede il divieto per i dipendenti che, negli ultimi tre anni di servizio, abbiano esercitato poteri autoritativi o negoziali per conto delle pubbliche amministrazioni, di svolgere nei tre anni successivi alla cessazione del rapporto di lavoro, attività lavorativa o professionale presso i soggetti privati destinatari dell'attività dell'amministrazione svolta attraverso i medesimi poteri.

La finalità della norma è quindi duplice: da una parte disincentivare i dipendenti dal preconstituirsì situazioni lavorative vantaggiose presso il soggetto privato con cui entrano in contatto durante il periodo di servizio, dall'altra ridurre il rischio che soggetti privati possano esercitare pressioni o condizionamenti nello svolgimento dei compiti istituzionali, con la prospettiva per il dipendente di un'amministrazione di un'opportunità di assunzione o incarico una volta cessato il servizio.

ANAC ha inoltre precisato che il divieto vada applicato non solo ai dipendenti a tempo indeterminato, ma si estenda anche ai soggetti legati alla pubblica amministrazione da un rapporto di lavoro a tempo determinato o autonomo. Infatti la non estensione del divieto anche a questi ultimi sarebbe in contrasto con la ratio della norma, volta a evitare condizionamenti nell'esercizio di funzioni pubbliche.

Nel corso dell'anno 2023, si propone di adottare una definizione di una compiuta disciplina del divieto di pantouflage, eventualmente in sede di revisione o di nuova adozione del codice di comportamento, al fine di prevenire tale comportamento.

INCARICHI ESTERNI

La procedura d'affido di incarico prevede che preliminarmente ogni Responsabile di Servizio deve sempre acquisire dal destinatario d'incarico:

- il curriculum vitae;
- la dichiarazione di insussistenza di cause di inconferibilità e incompatibilità ai sensi del Decreto legislativo 8 aprile 2013, n.39;
- di essere a conoscenza che la dichiarazione prodotta è pubblicata sul sito web del Comune.

Nell'atto di affidamento il Responsabile di Servizio deve attestare di aver verificato che non sussistano situazioni, anche potenziali, di conflitto di interesse per lo svolgimento dell'incarico affidato (ex. art.53, comma 14 del D.Lgs. n.165/2001 e ss.mm.). Tale attestazione deve essere pubblicata in Amministrazione Trasparente. E' compito del Responsabile conferente l'incarico di verificare a campione le dichiarazioni prodotte.

La modulistica per l'attestazione da parte dell'Ente della verifica delle dichiarazioni prodotte per l'affido degli incarichi è stata predisposta dal RPCT ed è utilizzata da tutte le strutture interne.

PATTI DI INTEGRITA'

L'Amministrazione non ha adottato Protocolli di legalità tenuto conto della ridotta complessità organizzativa interna e tenuto conto del contenuto numero degli affidamenti effettuati. Si impegna comunque affinché un protocollo di legalità venga definito a livello Provinciale, per consentire a tutti i soggetti (privati e pubblici), tramite uno strumento di "consenso" operativo fin dal momento iniziale delle procedure di scelta del contraente, di potersi confrontare lealmente con eventuali fenomeni di tentativi di infiltrazione criminale organizzata.

Uno specifico protocollo d'intesa in materia di sicurezza, sottoscritto lo scorso 13 dicembre 2022 tra il Commissariato del Governo, il Consorzio dei Comuni trentini e la Provincia autonoma di Trento, il cui schema è stato approvato con deliberazione di Giunta provinciale n. 2118 del 2022.

ANTIRICICLAGGIO

Con il nuovo PNA 2022, l'ANAC ha evidenziato che nell'attuale momento storico, l'apparato antiriciclaggio, come quello anticorruzione, può dare un contributo fondamentale alla prevenzione dei rischi di infiltrazione criminale nell'impiego dei fondi rivenienti dal PNRR, consentendo la tempestiva individuazione di eventuali sospetti di sviamento delle risorse rispetto all'obiettivo per cui sono state stanziare ed evitando che le stesse finiscano per alimentare l'economia illegale. Le misure di prevenzione del riciclaggio e del finanziamento del terrorismo che le pubbliche amministrazioni sono tenute ad adottare ai sensi dell'art. 10 del d.lgs. n. 231/2007 (cd. decreto antiriciclaggio) si pongono quindi nella stessa ottica di quelle di prevenzione e trasparenza, e cioè la protezione del "valore pubblico".

Il fenomeno del riciclaggio nel contesto delle Pubbliche Amministrazioni è stato oggetto di specifica attenzione ad opera del legislatore mediante il D.lgs. 21 novembre 2007 n. 231, modificato dal d.lgs. 25 maggio 2017, n. 90, e il D.lgs. 22 giugno 2007 n. 109.

La normativa dettata con riferimento alle PA, adottata in recepimento della Direttiva 2005/60/CE e della Direttiva 2006/70/CE, si sostanzia in particolari misure introdotte al fine di prevenire e identificare le pratiche di riciclaggio.

Per consentire lo svolgimento di analisi finanziarie, mirate a far emergere fenomeni di riciclaggio e di finanziamento del terrorismo, le PA sono tenute innanzitutto a comunicare alla Unità di informazione finanziaria per l'Italia (UIF) i dati e le informazioni concernenti le operazioni sospette di cui vengano a conoscenza nell'esercizio della propria attività istituzionale (art. 10, comma IV, del D.lgs. n. 231/2007, così come modificato dal D.lgs. n. 90/2017).

In particolare l'art. 10, comma 2, del D.Lgs. n. 231/2007 prevede fra i destinatari degli obblighi di segnalazione di operazioni sospette gli uffici delle pubbliche amministrazioni competenti allo svolgimento di compiti di amministrazione attiva o di controllo, nell'ambito dei seguenti procedimenti o procedure:

- procedimenti finalizzati all'adozione di provvedimenti di autorizzazione o concessione;
- procedure di scelta del contraente per l'affidamento di lavori, forniture e servizi secondo le disposizioni di cui al codice dei contratti pubblici;
- procedimenti di concessione ed erogazione di sovvenzioni, contributi, sussidi, ausili finanziari, nonché attribuzioni di vantaggi economici di qualunque genere a persone fisiche ed enti pubblici e privati:

Al fine di consentire l'individuazione delle operazioni oggetto di segnalazione, la normativa in materia di antiriciclaggio per le PA introduce una serie di indicatori di anomalia, cui fare riferimento nella valutazione circa il carattere anomalo dell'attività intrapresa. Le fonti di riferimento sono date dal D.M. del 25 settembre 2015 "Determinazione degli indicatori di anomalia al fine di agevolare l'individuazione delle operazioni sospette di riciclaggio e di finanziamento del terrorismo da parte degli uffici della pubblica amministrazione" e dalle istruzioni predisposte da UIF in merito alla elencazione delle singole fattispecie, periodicamente aggiornate.

Per le finalità sopradescritte, l'art. 6 del D.M. 25 settembre 2015 dispone:

- l'adozione, in base all'autonomia organizzativa di ciascun ente, di procedure interne di valutazione idonee a garantire l'efficacia della rilevazione di operazioni sospette, la tempestività della segnalazione all'Unità di informazione finanziaria per l'Italia (UIF), la massima riservatezza dei soggetti coinvolti nell'effettuazione della segnalazione stessa e l'omogeneità dei comportamenti;

- l'individuazione, ai sensi dell'art. 6, del "Gestore" quale soggetto delegato a valutare e trasmettere le segnalazioni all'Unità di informazione finanziaria per l'Italia (UIF).

Alla luce della suddetta normativa con deliberazione di Giunta comunale n. 91 di data 09.08.2023 è stato individuato il Segretario comunale quale soggetto Gestore delle segnalazioni delle operazioni sospette di riciclaggio di cui al Decreto del Ministero dell'Interno del 25.09.2015 ed è stato approvato l'atto organizzativo nel quale sono definite le procedure interne di valutazione idonee a garantire l'efficacia della rilevazione di operazioni sospette, la tempestività della segnalazione all'Unità di Informazione Finanziaria per l'Italia (UIF), la massima riservatezza dei soggetti coinvolti nell'effettuazione della segnalazione stessa e l'omogeneità dei comportamenti, mediante l'applicazione degli indicatori di anomalia previsti dal suddetto decreto.

Con medesima deliberazione è stato inoltre previsto che i Responsabili di Servizio dell'Ente sono tenuti a segnalare al Gestore le operazioni sospette, tenendo conto degli indicatori di anomalia di cui al predetto decreto ministeriale ed alle Istruzioni emanate dalla Banca D'Italia in data 23.4.2018, nei seguenti campi di attività:

- procedimenti finalizzati all'adozione di provvedimenti di autorizzazione o concessione;
- procedure di scelta del contraente per l'affidamento di lavori, forniture e servizi secondo le disposizioni di cui al codice dei contratti pubblici;
- procedimenti di concessione ed erogazione di sovvenzioni, contributi, sussidi, ausili finanziari, nonché attribuzioni di vantaggi economici di qualunque genere a persone fisiche ed enti pubblici e privati.

SENSIBILIZZAZIONE E CONDIVISIONE DELL'APPROCCIO CON PERSONALE, AMMINISTRATORI E REVISORE DEI CONTI

In coerenza con l'importanza della condivisione delle finalità e del metodo di costruzione del Piano, si intende provvedere alla sensibilizzazione e al coinvolgimento dei Responsabili dei Servizi e del personale dipendente.

Oggetto di approfondimento sarà la mappatura dei processi organizzativi, la valutazione dei rischi ed è stata effettuata una rivisitazione delle misure di prevenzione adottate negli anni, avviando contestualmente la programmazione di nuove misure per ridurre il rischio di prevenzione nei processi e nelle attività valute maggiormente sottoposte a potenziale rischio di corruzione.

INFORMAZIONE E COMUNICAZIONE DEL PIAO E AZIONI PER LA PREVENZIONE DELLA CORRUZIONE E DELLA TRASPARENZA

L'Amministrazione promuove forme di presa d'atto, da parte dei dipendenti, del PIAO ed in particolare della sottosezione anticorruzione, sia al

momento dell'assunzione, sia, durante il servizio, con cadenza periodica, anche con riferimento alle cd. porte girevoli o "pantouflage" come sopra indicati.

CONTROLLO SOCIETA' PARTECIPATE

Il Comune svolge i controlli sulle proprie società partecipate sugli adempimenti in materia, anche trasmettendo specifiche note informative.

E) Monitoraggio e riesame

E1.) Monitoraggio sull'attuazione e l'idoneità delle misure

La gestione del rischio si completa con l'azione di monitoraggio, finalizzata alla verifica dell'efficacia dei sistemi di prevenzione adottati e alla successiva messa in atto di ulteriori strategie di prevenzione. Essa è attuata dagli stessi soggetti che partecipano al processo di gestione del rischio.

Il presente Piano possiede un profilo programmatico che deve necessariamente coordinarsi con il Documento Unico di Programmazione che rappresenta il principale documento di programmazione dell'Ente. Molte delle misure di prevenzione della corruzione e di trasparenza indicate nella presente sottosezione del PIAO sono state tradotte in specifici obiettivi di performance per i responsabili dei servizi, come indicato nella sottosezione "Performance" del presente Piano.

L'attività di monitoraggio è presidiata dal RPCT e si sviluppa attraverso il necessario coinvolgimento dei Responsabili di Servizio che sono incaricati dell'attuazione delle misure e degli adempimenti di competenza e che, anche in qualità di referenti, hanno il dovere di fornire la collaborazione necessaria al RPCT.

Il monitoraggio viene svolto con cadenza, di norma, annuale, ed è programmato su due livelli:

- monitoraggio di primo livello: attuato mediante acquisizione di resoconti dettagliati di autovalutazione, sottoscritti dai Responsabili di Servizio, responsabili dell'attuazione delle misure previste nelle schede di gestione del rischio approvate con il Piano.

- monitoraggio di secondo livello: attuato dal RPCT, mediante verifica a campione delle informazioni rese. Questa fase può comprendere anche momenti di confronto con i Responsabili dei vari servizi.

A partire dal periodo di attuazione della presente Sottosezione una particolare attenzione nell'attività di monitoraggio sia di primo che di secondo livello, sarà riservata alle misure connesse ai processi in cui sono gestite risorse del PNRR.

Inoltre, alle suddette attività di monitoraggio pianificate, si aggiungono quelle attuate d'iniziativa del RPCT, anche a seguito di segnalazioni che pervengano al RPCT in corso d'anno tramite il canale del whistleblowing o con altre modalità.

Relazione annuale del RPCT

Ai sensi dell'art. 1, comma 14, della L. n. 190/2012, il Responsabile della prevenzione della corruzione e della trasparenza entro il 15 dicembre di ogni anno (fatti salvi diversi termini stabiliti da ANAC) pubblica nel sito web dell'amministrazione una relazione recante i risultati dell'attività svolta e la trasmette all'organo di indirizzo politico dell'amministrazione e all'organismo indipendente di valutazione. La relazione del RPCT viene predisposta sulla base del modello fornito dall'ANAC. La relazione annuale del RPCT costituisce un importante strumento in quanto, dando conto degli esiti del monitoraggio, consente di evidenziare l'attuazione della sezione anticorruzione e trasparenza del PIAO, l'efficacia o gli scostamenti delle misure previste rispetto a quelle attuate.

E2. Riesame periodico della funzionalità complessiva del sistema

L'attività di riesame è strettamente collegata al monitoraggio, ma in una prospettiva più ampia, volta a valutare il funzionamento del sistema di prevenzione della corruzione e della trasparenza nel suo complesso e considerare eventuali ulteriori elementi che possano indurre a modificare il sistema per migliorare i presidi adottati, secondo il principio guida del "miglioramento progressivo e continuo". Il riesame della funzionalità del sistema di gestione del rischio verrà svolto, di norma, con periodicità annuale, mediante un percorso di confronto e dialogo tra i soggetti coinvolti nella programmazione ed attuazione del sistema stesso, nell'ambito del monitoraggio integrato delle diverse sezioni del PIAO.

LE MISURE DI MONITORAGGIO E VIGILANZA SULL'ATTUAZIONE DEGLI OBBLIGHI DI TRASPARENZA A SUPPORTO DELL'ATTIVITÀ DI CONTROLLO DELL'ADEMPIMENTO DA PARTE DEL RESPONSABILE DELLA TRASPARENZA

Viste le ridotte dimensioni del Comune, l'attività di monitoraggio viene effettuata dal Segretario – RPCT del Comune con cadenza annuale.

L'attestazione dell'assolvimento degli obblighi di pubblicazione

Il regime della trasparenza previsto dal d.lgs. n. 33/2013 riconosce il compito di vigilanza interna all'amministrazione in capo al Responsabile per la Trasparenza ed agli OIV (o NdV).

L'Aggiornamento 2019 al Piano nazionale anticorruzione ha ribadito la necessità di tenere distinte le funzioni di RPCT e le funzioni di attestazione dell'assolvimento degli obblighi di pubblicazione. In caso contrario, infatti, il RPCT verrebbe a trovarsi nella condizione di controllore e controllato, in quanto, nella qualità di responsabile della trasparenza è tenuto a svolgere stabilmente un'attività di controllo sull'adempimento degli obblighi di pubblicazione da parte dell'Amministrazione, mentre nell'esercizio delle altre funzioni è tenuto ad attestare l'assolvimento dei medesimi obblighi.

Considerato che il Comune di Imer è privo di OIV o di altro Organismo con funzioni analoghe, in quanto – considerate le ridotte dimensioni dell'ente e l'assenza di figure dirigenziali, oltre al Segretario – l'Amministrazione ha ritenuto di non istituire l'OIV o altro Organismo con funzioni analoghe non sussistendo uno specifico obbligo normativo in tale senso (art. 129 del Codice degli enti locali della Regione Autonoma Trentino-Alto Adige, approvato con L.R. 03.05.2018 n. 2); si è reso conseguentemente necessario individuare una idonea soluzione organizzativa per evitare la commistione tra le funzioni di RPCT e le funzioni di attestazione dell'assolvimento degli obblighi di pubblicazione.

Nel 2023 si è proceduto avvalendosi della collaborazione del Comune di Imer con reciproca attestazione dell'assolvimento degli obblighi di pubblicazione da parte degli RPCT.

LE MISURE PER ASSICURARE L'EFFICACIA DELL'ISTITUTO DELL'ACCESSO DOCUMENTALE, CIVICO SEMPLICE E CIVICO GENERALIZZATO

Le tipologie di accesso ai dati vanno intese come misure di garanzia per la trasparenza, tra loro diversificate pur con le inevitabili sovrapposizioni.

L'accesso documentale (L.241/1990) è legittimato da un interesse soggettivo diretto, non è applicabile per un generico controllo sull'attività amministrativa; è limitato agli atti e documenti del procedimento a cui l'interessato partecipa e riguarda i documenti necessari per curare e difendere interessi giuridici di chi presenta istanza.

L'accesso civico semplice (D.Lgs. 33/2013) ha come presupposto un inadempimento dell'amministrazione nella pubblicazione dei dati obbligatori; è attivabile da chiunque e si configura come strumento rimediabile.

L'accesso civico generalizzato (D.Lgs. 97/2016) è finalizzato al controllo sul perseguimento delle funzioni istituzionali, sull'utilizzo delle risorse e per promuovere la partecipazione al dibattito pubblico. Comporta una larga conoscibilità e diffusione di dati, documenti e informazioni e un iter procedurale definito per legge, per la cui inosservanza può essere presentato ricorso al tribunale amministrativo regionale ai sensi dell'art. 116 del Codice del processo amministrativo di cui al decreto legislativo 2 luglio 2010, n.104.

Con delibera del Consiglio n. 18, di data 05.09.2022, il Comune di Imer ha approvato il regolamento sul procedimento amministrativo e sul diritto di accesso documentale documentale, civico semplice e civico generalizzato, che è stato pubblicato nel sito istituzionale nella sezione "Amministrazione Trasparente".

Il regolamento detta criteri e modalità organizzative per l'effettivo esercizio da parte dei cittadini del diritto di accesso documentale, civico semplice e civico generalizzato.

Il Responsabile del Procedimento è stato individuato nel Segretario, quale Responsabile della Prevenzione della Corruzione e della Trasparenza (RCPT).

Considerato che ogni servizio è tenuto a fornire i dati che detiene per competenza ed a collaborare nel procedimento di accesso civico e civico generalizzato, l'inosservanza dei tempi e delle modalità previste per dare attuazione al procedimento è valutata ai fini della corresponsione della retribuzione di risultato e del trattamento accessorio collegato alla performance individuale dei responsabili (art.46 del D.Lgs. n.33/2013).

Il ruolo del RPCT è pertanto quello di verificare che le istanze di accesso civico semplice e generalizzato vengano ottemperate nei termini previsti dalla normativa e dal regolamento e di fornire ai Responsabili di Servizio il supporto e le informazioni necessarie per l'adempimento della procedura.

SITO ISTITUZIONALE E MODALITA' DI PUBBLICAZIONE DEI DATI

Il Comune pubblica i dati e i documenti in attuazione a quanto stabilito dalle linee guida per i siti web delle Pubbliche Amministrazioni, previste dalla direttiva del Ministro per la pubblica amministrazione e l'innovazione del 26 novembre 2009, n.8 e dal D.lgs. n.33/2013 sul proprio sito istituzionale nella sezione "AMMINISTRAZIONE TRASPARENTE", direttamente raggiungibile dalla homepage del sito, aggiornata costantemente per garantire l'adeguato livello di trasparenza. Il Comune sta adeguando il proprio sito web alle nuove linee guida AGID e adotta annualmente il piano per l'accessibilità.

TEMPISTICA PUBBLICAZIONI

Come noto il D.Lgs. n.33/2013 e ss.mm. stabilisce per alcuni obblighi la frequenza di pubblicazione dei dati e dei documenti da rendere conoscibili. La cadenza annuale è prevista per dati che per loro natura non subiscono modifiche frequenti e la cui durata è tipicamente annuale. In alcuni casi gli obblighi di pubblicazione non possono che essere immediati e ciò si verifica quando il legislatore condiziona l'efficacia dell'atto o del

provvedimento adottato alla sua pubblicazione in Amministrazione Trasparente (es: estremi atti di conferimento di incarico di collaborazione o consulenza a soggetti esterni, concessioni e attribuzioni superiori a 1.000,00 Euro, concorsi pubblici).

Laddove il termine non sia precisato dal legislatore, nel PNA 2019 ANAC ha disposto di provvedere a specificare in relazione ai tempi di pubblicazione stabiliti dal D.lgs. n.33/2013 (annuali, semestrali, trimestrali o tempestivi), i termini entro i quali prevedere l'effettiva pubblicazione di ciascun dato, nonché le modalità stabilite per la vigilanza ed il monitoraggio sull'attuazione degli obblighi. Ribadisce inoltre la necessità, da parte delle amministrazioni, di indicare nelle sezioni in cui non vengono fatte pubblicazioni di esplicitarne la motivazione. In relazione a ciò il Comune ha provveduto ad inserire nelle sezioni senza pubblicazione di dati le dichiarazioni in merito.

Negli allegati I-1 e I-2 sono indicati gli adempimenti con le tempistiche di pubblicazione del Comune di Imer. E' stato previsto che le pubblicazioni tempestive (nei casi in cui è prevista la possibilità di interpretare i termini di pubblicazione), si intendono effettuate entro il termine massimo di 3 mesi, conferendo pertanto specifico indirizzo attuativo in capo ai soggetti preposti all'attuazione di tale disposizione.

PUBBLICAZIONE E PROTEZIONE DATI PERSONALI

La pubblicazione di alcune tipologie di dati, pur costituendo importante strumento di trasparenza, deve rispettare alcuni limiti imposti dall'ordinamento, assicurando l'obbligo di trasparenza e quello di rispetto della privacy e separando le possibili aree di sovrapposizione.

Nel PNA 2019 e nel PNA 2022, ANAC ha disposto di porre particolare attenzione al rapporto che sussiste tra trasparenza e tutela dei dati personali. L'attività di pubblicazione dei dati sui siti web per finalità di trasparenza, anche se effettuata in presenza di idoneo presupposto normativo, deve pertanto avvenire nel rispetto di tutti i principi applicabili al trattamento dei dati personali contenuti all'art. 5 del Regolamento (UE) 2016/679, quali quelli di liceità, correttezza e trasparenza; minimizzazione dei dati; esattezza; limitazione della conservazione; integrità e riservatezza tenendo anche conto del principio di "responsabilizzazione" del titolare del trattamento.

Il d.lgs. 33/2013 all'art. 7 bis, co. 4, dispone che «Nei casi in cui norme di legge o di regolamento prevedano la pubblicazione di atti o documenti, le pubbliche amministrazioni provvedono a rendere non intelligibili i dati personali non pertinenti o, se sensibili o giudiziari, non indispensabili rispetto alle specifiche finalità di trasparenza della pubblicazione».

In generale, in relazione alle cautele da adottare per il rispetto della normativa in materia di protezione dei dati personali nell'attività di pubblicazione sui siti istituzionali per finalità di trasparenza e pubblicità dell'azione amministrativa, si rinvia alle più specifiche indicazioni fornite dal Garante per la protezione dei dati personali.

Il sistema gestionale adottato dal Comune per la pubblicazione dei dati, segue le indicazioni contenute nella deliberazione n.243 del 15 maggio 2014 adottata dal garante per la protezione dei dati personali, concernente le "Linee guida in materia di trattamento di dati personali, contenuti anche in atti e documenti amministrativi, effettuato per finalità di pubblicità e trasparenza sul web da soggetti pubblici e da altri enti obbligati".

Il sistema gestionale adottato dal Comune rispetta inoltre le disposizioni vigenti laddove si dispone che “il trattamento dei dati personali si svolga nel rispetto di diritti e delle libertà fondamentali nonché della dignità dell’interessato, con particolare riferimento alla riservatezza, all’identità personale e al diritto alla protezione dei dati personali”.

Il Comune ha aderito al “Servizio di responsabile della protezione dei dati” attivato dal Consorzio dei Comuni Trentini ed ha quindi nominato RPD (Responsabile dei dati personali, ai sensi dell’art.37 del Regolamento UE 2016/679 il Consorzio dei Comuni - dott. Gianni Festi.

Il RPD tramite il servizio privacy collabora con il RPCT del Comune per dare attuazione agli adempimenti, ponendo attenzione a pubblicare i dati con finalità di trasparenza nel rispetto della privacy.

Con la consulenza del Servizio Privacy del Consorzio ha dato attuazione agli adempimenti previsti per l’adeguamento alla nuova normativa in materia di privacy.

Il Comune ha adottato il Registro dei trattamenti, dando atto che è uno strumento dinamico; ha predisposto la nuova informativa per far conoscere al cittadino come l’Amministrazione intende usare i dati che vengono forniti e le misure di protezione adottate, nonché i diritti di accesso. Ha adottato la procedura per la violazione dei dati (Data Breach).

L’Ente ha definito le proprie misure interne per la gestione della privacy; ha aggiornato le informative e le nomine interne (designati e incaricati) nonché quelle esterne per l’attribuzione delle responsabilità nel trattamento dei dati. Per quanto attiene la nomina dei designati (Responsabili interni), per ogni trattamento inserito nel Registro dei trattamenti è stato nominato quale Responsabile interno il Responsabile di Servizio competente, che ha provveduto alla nomina degli incaricati.

Nel corso del 2022 è stato rivisto il Codice di comportamento del personale e dei dirigenti per adempiere all’obbligo di ogni dipendente anche al rispetto della privacy. Sono state adottate le misure per garantire che la pubblicazione dei dati a fini di trasparenza rispetti la normativa per la protezione dei dati personali.

L’ente intende porre particolare attenzione alle misure per assicurare trasparenza e tutela dei dati personali, ponendo attenzione e ponderando l’impatto sfavorevole che potrebbe derivare all’interessato e ai cointeressati dalla conoscibilità da parte di chiunque di dati pubblicati o ricevuti per ottemperare istanze di accesso.

Si intende inoltre porre attenzione a proteggere i dati personali, alla qualità dei dati, applicando il principio della pertinenza e non eccedenza, in quanto ogni dato pubblicato diventa pubblico e quindi può pregiudicare interessi che vanno tutelati.

LE MISURE PER GESTIRE IL RAPPORTO TRA TRASPARENZA E TUTELA DEI DATI PERSONALI

Particolare attenzione è stata posta dall’Ente in questi ultimi due anni sul trattamento dei dati anche a seguito dell’emergenza sanitaria occorsa che ha inciso pesantemente sulla gestione in particolare per quanto attiene quelli sensibili.

Nel 2023 si prevede di proseguire nella gestione delle misure, definendo puntualmente i criteri per bilanciamento e allineamento tra i sistemi di valore che sottendono la pubblicazione dei dati (diritto di conoscibilità) e la tutela dei dati personali (diritto di protezione), mettendo in atto, compatibilmente con gli strumenti a disposizione del RPCT, misure tecniche e organizzative adeguate per garantire che siano trattati solo i dati necessari per ogni specifica finalità del trattamento, quali la pseudonimizzazione (mascheramento dei dati personali per non renderli attribuibili ad una data persona senza l'utilizzo di informazioni aggiuntive da conservare in un "luogo diverso" che renda difficile il ricongiungimento dei dati e l'identificazione di una persona, la minimizzazione dei dati raccolti e pubblicati).

Saranno programmate le azioni e i comportamenti del personale affinché il Comune provveda a rendere intellegibili i dati personali non pertinenti o, se sensibili o giudiziari, non indispensabili rispetto alle specifiche finalità di trasparenza della pubblicazione

INDIRIZZI PER ATTUAZIONE MISURE DI TRASPARENZA

Gli indirizzi per l'attuazione delle misure per il triennio 2023-2025 del Comune di Imer sono i seguenti:

- Attuare i principi di eguaglianza, imparzialità, buon andamento, responsabilità ed efficacia, efficienza nell'utilizzo delle risorse pubbliche;
- Prevenire fenomeni di corruzione;
- Mantenere costantemente aggiornati i dati che devono essere pubblicati nella sezione "Amministrazione Trasparente" del sito istituzionale;
- Adottare le misure idonee per assicurare trasparenza nel rispetto della tutela dei dati personali.

MONITORAGGIO E CONTROLLO ADEMPIMENTI AZIENDE CONTROLLATE

Gli adempimenti in capo all'Amministrazione sono in attuazione della normativa in materia di prevenzione della corruzione e trasparenza – linee guida ANAC di cui alla delibera n.1134/2017 e aggiornamento al piano 2018 delibera n.1074/2018.

Il RPCT con la collaborazione delle strutture interne ha svolto un monitoraggio periodico nelle sezioni Amministrazione Trasparente delle Società partecipate. Tale adempimento è stato peraltro svolto in occasione della ricognizione ordinaria delle partecipazioni societarie in capo alla Comune. Nel corso dell'anno le Società partecipate sono state informate dall'Ente sugli adempimenti anche mediante segnalazione scritta a cura del RPCT. Nel 2023 si prevede di effettuare almeno un monitoraggio.

Le griglie sugli obblighi di trasparenza relativa alla delibera ANAC n. 1310/2016, così come aggiornata nel PNA 2023/2025 vengono allegate al presente PIAO (Allegati I-1 e I-2 al PIAO).

SEZIONE 3: ORGANIZZAZIONE E CAPITALE UMANO

3.1 Struttura organizzativa e Organigramma

Il Comune di Imer è strutturato in quattro Servizi di competenza con a capo di ciascuna struttura un funzionario responsabile con competenze gestionali e di P.E.G. – performance. Ad ogni servizio è stato attribuito il personale preposto e di supporto alla gestione delle competenze amministrativo gestionali. Ogni servizio è stato a sua volta articolato in ambiti di competenza omogenei rispetto alle materie gestite. Nello specifico i servizi sono: Segreteria con responsabile individuato nel Segretario dell’Ente, Servizio Finanziario, Tecnico-Urbanistica e Servizio Tecnico – Lavori Pubblici.

Il personale impiegato nei diversi servizi è specificato nell’organigramma (allegato A).

Si demanda alla sezione performance 2.2 del presente PIANO per ogni specifica relativa alle competenze facenti capo a ciascun Servizio e al relativo personale di riferimento.

3.1.1 Dettaglio della struttura organizzativa del Comune di Imer

Il personale in servizio al 31 dicembre 2022 era di n. 8 dipendenti a tempo indeterminato e n. 1 dipendente a tempo determinato.

| Categoria | numero | tempo indeterminato | Altre tipologie |
|---------------------|--------|------------------------|-----------------|
| Segretario comunale | 0 | 0 | 0 |
| Cat.DE | 0 | 0 | 0 |
| Cat.D | 0 | 0 | 0 |
| Cat.CE | 3 | 3 | 0 |
| Cat.C | 3 | 3 | 0 |

| | | | |
|--------|---|---|---|
| Cat.BE | 1 | 1 | 0 |
| Cat.B | 1 | 1 | 0 |
| Cat.A | 1 | 0 | 1 |
| TOTALE | 9 | 8 | 1 |

L'Ente è organizzato per Servizi.

Con decreto del Sindaco n. 1 del 16.01.2023 sono stati nominati i Responsabili di Servizio del Comune di Imer:

- Responsabili dei Servizi dell'Ente ai quali compete la gestione finanziaria, tecnica e amministrativa, ivi compresa l'adozione degli atti che impegnano l'Amministrazione verso l'esterno mediante autonomi poteri di spesa, di organizzazione delle risorse umane e strumentali di controllo:
 - Segretario Comunale, Responsabile della gestione associata e responsabile del Servizio di Segreteria con le modalità di cui alla convenzione sottoscritta tra i Sindaci dei Comuni di Mezzano e Imer in data 22.12.2022;
 - Franco Tomas, Collaboratore Tecnico - Responsabile del Servizio Tecnico Lavori Pubblici con le modalità di cui alla convenzione sottoscritta tra i Sindaci dei Comuni di Mezzano e Imer in data 22.12.2022;
 - Francesco Cosner, Collaboratore Contabile - Responsabile del Servizio Finanziario, Personale, Entrate e Commercio con le modalità di cui alla convenzione sottoscritta tra i Sindaci dei Comuni di Mezzano e Imer in data 01.04.2021;
- Responsabili nell'ambito dei relativi settori di appartenenza come segue:
 - Luana Gaio, Collaboratore Amministrativo - Responsabile del Servizio Anagrafe, Leva, Elettorale e Stato Civile con le modalità di cui alla convenzione sottoscritta tra i Sindaci dei Comuni di Mezzano e Imer in data 01.04.2021;

3.2 Organizzazione del lavoro agile

Lo Smart Working è un'esecuzione della prestazione lavorativa, di norma su base volontaria, all'esterno dei locali aziendali, in luoghi individuati dal dipendente, avvalendosi di strumentazione informatica e telefonica fornita dallo stesso o dall'Amministrazione, idonea a consentire lo svolgimento della prestazione e l'interazione con il responsabile, i colleghi e gli utenti sia interni che esterni, nel rispetto della normativa in materia di sicurezza nei luoghi di lavoro, di privacy e di sicurezza dei dati.

Lo svolgimento della prestazione lavorativa al di fuori dalla sede di lavoro non costituisce una variazione della stessa, non modifica in alcun modo la situazione giuridica del rapporto di lavoro, quanto ad inquadramento, profilo e mansioni e non modifica la relativa sede di lavoro di assegnazione così come non incide in alcun modo sull'orario di lavoro contrattualmente previsto e non modifica il potere direttivo e disciplinare del datore di lavoro. Lo Smart Working non è un tipo di contratto di lavoro ma una diversa modalità di erogazione della prestazione lavorativa, che viene svolta all'esterno della sede di lavoro di assegnazione del dipendente. Si tratta di un modello organizzativo non convenzionale, caratterizzato da flessibilità di luogo e di orario, a fronte di una crescente responsabilizzazione del lavoratore sui risultati.

In data 21 settembre 2022 è stato sottoscritto l'accordo collettivo provinciale per la prestazione del lavoro in modalità agile per il personale del comparto delle autonomie locali - area non dirigenziale della Provincia autonoma di Trento, la cui presa d'atto è stata formalizzata con deliberazione di Giunta comunale n. 110 di data 31.10.2022.

Come noto l'accesso al lavoro agile avviene su base volontaria mediante la sottoscrizione di un accordo individuale di durata determinata in accordo tra le parti e rinnovabile.

Nell'accordo individuale sono definiti i seguenti elementi:

- la durata dell'accordo;
- le attività da svolgere e gli obiettivi quali-quantitativi di prestazione da garantire;
- la/le giornate settimanali in cui il lavoro sarà svolto in modalità agile;
- il periodo di programmazione (settimanale o mensile);
- la fascia temporale e/o le fasce temporali in cui può essere articolata la prestazione lavorativa;
- i luoghi in cui il lavoro agile potrà essere svolto rispetto ai quali il dipendente si impegna a rispettare le prescrizioni in materia di sicurezza;
- la strumentazione tecnologica necessaria per lo svolgimento del lavoro agile e l'eventuale strumentazione messa a disposizione dall'Ente;
- gli adempimenti in materia di sicurezza sul lavoro e il trattamento dei dati;

- le modalità di esercizio del potere direttivo e di controllo sulle prestazioni rese al di fuori delle località dell'Ente;
- modalità di recesso e termini di preavviso come previsto dalla Legge n.81/2017.

Nel corso del 2024 la disciplina del Lavoro Agile verrà approvata da parte dell'Amministrazione, in attuazione alle nuove disposizioni contenute nell'Accordo provinciale per la disciplina del lavoro agile del personale del comparto autonomie locali, area non dirigenziale sottoscritto il 21.09.2022".

Luogo del lavoro agile

La prestazione lavorativa in modalità di lavoro agile è resa al di fuori dei locali dell'amministrazione, in luoghi idonei a garantire sia la sicurezza del dipendente sia la riservatezza dei dati. Tali luoghi devono risultare idonei a garantire la piena operatività della strumentazione e connessione informatica ed essere ubicati entro i confini del territorio provinciale o in territorio limitrofo ai confini provinciali, salvo la possibilità di deroga da parte dell'Amministrazione per particolari esigenze.

I luoghi di esecuzione del lavoro in modalità agile sono indicati nell'accordo individuale sottoscritto dalle parti e devono essere riconducibili ad una o più delle seguenti tipologie:

- a) residenza del dipendente;
- b) domicilio abituale o comunque non temporaneo del dipendente preventivamente comunicato al Responsabile della Struttura di appartenenza nelle modalità che saranno definite dal Comune;
- c) altri luoghi chiusi che siano attrezzati ad ambiente di lavoro, con idonei collegamenti informatici e telematici ed idonei a garantire adeguati livelli di privacy e sicurezza.

L'Amministrazione può proporre al dipendente un diverso luogo di svolgimento dell'attività in modalità agile qualora rilevi che quello prescelto non garantisce adeguate condizioni di riservatezza, tranquillità e sicurezza. La proposta può anche riguardare luoghi di lavoro messi a disposizione dal datore di lavoro o per suo tramite (tele centri, uffici periferici e spazi di coworking).

Articolazione oraria

La prestazione lavorativa in modalità agile è svolta nel limite della durata massima dell'orario giornaliero e settimanale di servizio.

Le fasce temporali sono le seguenti:

- fascia di collocabilità della prestazione che si estende dalle ore 7.00 alle ore 20.00, salvo diversa articolazione decisa dal Comune comunque all'interno di tale fascia, e al cui interno va collocato l'orario di lavoro giornaliero. La fascia di collocabilità comprende periodi di presenza obbligatoria individuati dal Comune in base alle proprie esigenze organizzative, inseriti — salvo particolari esigenze - nella fascia oraria 9,00-17,00, per le necessità di coordinamento tra colleghi, per ricevere indicazioni e direttive circa l'esecuzione del lavoro o comunque per esigenze organizzative, di funzionalità e di efficacia del servizio. La richiesta di prestazione nella fascia di presenza obbligatoria non può superare le 4 ore giornaliere. Nel corso della prestazione di lavoro agile il/la dipendente è sempre contattabile per via telefonica, via mail o con altre modalità similari;
- fascia di inoperatività, nella quale il/la dipendente non può erogare alcuna prestazione lavorativa. Tale fascia coincide con il periodo di 11 ore di riposo consecutivo di cui all'art. 38, comma 5, del vigente CCPL di data 1 ottobre 2018 a cui il/la dipendente ha diritto ed è tenuto/a a rispettare.

Dotazione Tecnologica

La prestazione lavorativa in modalità agile è svolta mediante utilizzo della dotazione informatica fornita dal Comune o, in caso di indisponibilità dello stesso, mediante supporti informatici di proprietà del/della dipendente o comunque nella sua disponibilità, previa individuazione di adeguate misure di sicurezza informatica, idonee a garantire la più assoluta riservatezza dei dati e delle informazioni trattate dal lavoratore nello svolgimento della prestazione lavorativa.

Nell'accordo individuale viene precisato se il/la dipendente utilizza strumentazione del Comune o propria.

In caso di strumentazione fornita dal Comune, il/la dipendente si impegna a custodirla con la massima cura e a utilizzarla in conformità con le istruzioni ricevute. Gli strumenti di lavoro affidati al personale devono essere utilizzati esclusivamente per lo svolgimento dell'attività lavorativa, salvo quanto previsto dal regolamento adottato dall'Ente sull'utilizzo dei dispositivi in uso al personale. La manutenzione della strumentazione e dei relativi software è a carico del Comune.

Al fine di garantire le comunicazioni telefoniche, nelle giornate di lavoro in modalità agile il/la dipendente è tenuto/a ad attivare il software VOIP oppure la deviazione di chiamata sul cellulare di servizio o sul cellulare personale.

Sicurezza sul lavoro

Il dipendente svolge l'attività lavorativa in modalità agile in luogo idoneo che consenta il pieno esercizio della propria attività ed in condizioni di

sicurezza e riservatezza.

A tal fine l'Ente consegna al lavoratore un'informativa scritta nella quale sono individuati i rischi generali e i rischi specifici connessi alla particolare modalità di esecuzione del rapporto di lavoro.

Il dipendente è tenuto a cooperare all'attuazione delle misure di prevenzione predisposte dall'Amministrazione per fronteggiare i rischi connessi all'esecuzione delle prestazioni all'esterno dei locali dell'amministrazione, anche come previsto dalle linee guida in materia di sicurezza nei luoghi di lavoro approvate dal Comitato provinciale della Provincia Autonoma di Trento di coordinamento in materia di salute e sicurezza sul lavoro che sono allegate all'accordo sottoscritto con le OO.SS. in data 21.09.2022 .

Lavoro agile: Nel corso del 2024 la disciplina del Lavoro Agile verrà approvata da parte dell'Amministrazione, in attuazione alle nuove disposizioni contenute nell'“Accordo provinciale per la disciplina del lavoro agile del personale del comparto autonomie locali, area non dirigenziale sottoscritto il 21.09.2022”.

3.3 Piano triennale dei fabbisogni di personale

Il piano triennale del fabbisogno di personale, ai sensi dell'art. 6 del dlgs 165/2001 nel rispetto delle previsioni dell'art. 1 c. 557 della L. 296/2006, dell'art. 33 del DL 34/2019 e s.m.i., è finalizzato al miglioramento della qualità dei servizi offerti ai cittadini ed alle imprese, attraverso la giusta allocazione delle persone e delle relative competenze professionali che servono all'amministrazione si può ottimizzare l'impiego delle risorse pubbliche disponibili e si perseguono al meglio gli obiettivi di valore pubblico e di performance in termini di migliori servizi alla collettività. La programmazione e la definizione del proprio bisogno di risorse umane, in correlazione con i risultati da raggiungere, in termini di prodotti, servizi, nonché di cambiamento dei modelli organizzativi, permette di distribuire la capacità assunzionale in base alle priorità strategiche.

La disciplina nazionale non risulta direttamente applicabile agli enti locali della nostra regione, stante la competenza legislativa esclusiva della regione in materia di ordinamento del personale degli enti locali (e la competenza legislativa esclusiva spettante alle province autonome per quanto riguarda i limiti e le condizioni per le assunzioni di personale). Lo stesso articolo 1, comma 3, del Dlgs. 165/2001, esclude l'applicazione del decreto stesso alle autonomie speciali, laddove stabilisce che le regioni a statuto speciale devono attenersi ai principi desumibili dall'articolo 2 della legge 23 ottobre 1992, n. 421, e successive modificazioni, e dall'articolo 11, comma 4, della legge 15 marzo 1997, n. 59.

Per quanto riguarda i fabbisogni di personale, il Codice degli Enti Locali della Regione Trentino Alto Adige non prevede pertanto l'adozione obbligatoria di un piano triennale limitandosi a fare riferimento (comma 4 dell'art.96) alla "Programmazione Pluriennale del fabbisogno di personale", stabilendo che l'accesso ai nuovi posti sia riservato in misura non inferiore al 50% all'ingresso dall'esterno.

L'art. 91 ("Assunzioni"), comma 1, del D.Lgs. 18.08.2000 n. 267 ("Testo unico delle leggi sull'ordinamento degli enti locali") stabilisce che "... Gli organi di vertice delle amministrazioni locali sono tenuti alla programmazione triennale del fabbisogno di personale, comprensivo delle unità di cui alla legge 12 marzo 1999 n. 68, finalizzata alla riduzione programmata delle spese di personale".

Alla data di stesura del presente PIAO il Comune presenta un organico complessivo (incluso il personale a comando e/o distaccato) di n. 11 unità di cui n. 5 donne e n. 6 uomini.

Del personale attualmente in servizio nr. 10 unità hanno un contratto a tempo indeterminato e nr. 1 unità ha il contratto a tempo determinato, come evidenziato nel quadro sottostante:

| Categoria | Numero | tempo indeterminato | Altre tipologie |
|---------------------|---------------|----------------------------|------------------------|
| Segretario comunale | 1 | 0 | 0 |
| Cat.DE | 0 | 0 | 0 |
| Cat.D | 0 | 0 | 0 |
| Cat.CE | 3 | 3 | 0 |
| Cat.C | 3 | 3 | 0 |
| Cat.BE | 1 | 1 | 0 |
| Cat.B | 2 | 1 | 0 |
| Cat.A | 1 | 0 | 1 |
| TOTALE | 11 | 8 | 1 |

Si demanda al Protocollo d'Intesa in materia di Finanza Locale 2023 per quanto attiene alle indicazioni sulle assunzioni del personale dipendente e alla deliberazione della Giunta provinciale n. 726 del 28.04.2023 con la quale viene fissata la nuova "Disciplina per le assunzioni del personale dei

comuni”.

La proposta definitiva che l’Ente intende percorrere prevede quindi di strutturare la dotazione organica del Comune con una formula standard a regime che preveda un organico di n. 11 dipendenti, di cui n. 7 amministrativi, n. 1 custode forestale, n. 1 addetto ai servizi usiliari della Scuola Materna di Imer e n. 3 operai per il cantiere comunale.

La programmazione delle spese del personale dipendente garantisce l’ottimale funzionalità e gestione dell’Ente assicurando il miglior funzionamento dei servizi nonché l’efficacia e l’efficienza dell’azione amministrativa, nel rispetto dei vincoli di finanza pubblica. Le politiche in materia di personale previste con il presente DUP consentono di poter assicurare un risparmio all’Ente in linea con gli obiettivi di miglioramento fissati dalla Provincia come documentato alla data del 31.12.2019 e il rispetto delle disposizioni di cui all’art.8, comma 3.3 della L.P. n.27/2010 e ss.mm.. e della deliberazione della Giunta provinciale n. 726 del 28.04.2023 con la quale viene fissata la nuova “Disciplina per le ssunzioni del personale dei comuni”.

La programmazione del personale da assumere è in linea con i Piani di Miglioramento adottati dall’Ente e con i risparmi programmati e stabiliti dalla normativa vigente.

3.3.1 La dichiarazione di non eccedenza del personale

Il Responsabile del Servizio Finanziario dichiara che non sono presenti eccedenze di personale nelle strutture dell’Ente relativamente all’anno corrente.

3.3.2 La dichiarazione di regolarità nell’approvazione dei documenti di bilancio

Il Responsabile del Servizio Finanziario dichiara che i documenti di bilancio sono stati regolarmente approvati e tempestivamente trasmessi alla BDAP.

3.3.3 Linee Guida 2023

Analizzata in dettaglio l'attuale dotazione dei vari servizi, oltre alle assunzioni per le sostituzioni del personale cessato, non si evidenziano carenze di personale.

L'Amministrazione comunale, con il presente documento che tiene luogo al citato Programma triennale del fabbisogno di personale, intende procedere autonomamente ad assumere i necessari provvedimenti per dar seguito al programma stesso.

Posti vacanti

Allo stato attuale non sono presenti posti vacanti.

Cessazione dal servizio, programma nuove assunzioni

Per il triennio 2023 – 2025 è previsto il collocamento a riposo, secondo la normativa vigente, del seguente personale:

Anno 2023

- n. 1 custode forestale C base a 36 ore;
- n. 1 operaio B evoluto a 36 ore.

Per la copertura di n. 1 custode forestale C base a 36 ore è stato espletato il concorso pubblico per esami per l'assunzione a tempo indeterminato e pieno di n. 1 Custode forestale categoria C livello base in servizio presso il Comune di Imèr in gestione associata con il Comune di Mezzano, la cui graduatoria finale di merito è stata approvata con deliberazione di Giunta comunale n. 55 del 27.04.2023, e il cui vincitore è in servizio presso il Comune di Imer dal 19.06.2023.

Per la copertura del n. 1 operaio specializzato B evoluto a 36 ore verrà attivata una progressione verticale interna. Successivamente, per la copertura del posto di operaio qualificato cat. B livello Base che si renderà vacante, verrà utilizzata la graduatoria del "Concorso pubblico per esami per la copertura di un posto a tempo indeterminato e pieno di "Operaio qualificato" – cat. B livello base" approvata con deliberazione di Giunta comunale n. 5 del 16.01.2023.

Nel corso del 2023 è stato potenziato l'organico attraverso l'assunzione in ruolo n. 1 Segretario comunale per assicurare con continuità la gestione dell'Ente. Si è reso pertanto necessario modificare la convenzione per la gestione della Segreteria in essere con il comune di Imer, prevedendo l'istituzione delle rispettive posizioni.

Di seguito si riporta il prospetto riassuntivo della programmazione del fabbisogno del personale per il prossimo triennio, con i relativi costi inseriti a bilancio 2023-2025.

| Personale | Numero | Importo stimato 2023 | Numero | Importo stimato 2024 | Numero | Importo stimato 2025 |
|----------------------------|-----------------|----------------------|--------|----------------------|--------|----------------------|
| Personale in quiescenza | n. 2 dipendenti | 70.000,00 | - | - | - | - |
| Personale Nuove assunzioni | n. 3 dipendenti | 156.000,00 | - | - | - | - |
| di cui cat A | | | - | - | - | - |
| di cui cat B | 1 | 36.000,00 | - | - | - | - |
| di cui cat C | 1 | 40.000,00 | - | - | - | - |
| di cui cat D | | | - | - | - | - |
| Segretario comunale | 1 | 80.000,00 | - | - | - | - |

Assunzioni a tempo determinato

Il ricorso a personale fuori ruolo è in linea con gli ultimi anni. Il personale a tempo determinato è stato utilizzato per fronteggiare esigenze legate alla continuità di determinati servizi per sostituire l'assenza di personale con diritto alla conservazione del posto o in attesa dell'espletamento delle procedure concorsuali.

Procedure per le assunzioni

- Concorso pubblico e scorrimento graduatorie

Il Comune di Imer dispone delle seguenti graduatorie valide per assunzioni a tempo indeterminato:

- Operaio qualificato – B base approvata con delibera della Giunta Comunale n. 5 del 16.01.2023;
- Custode forestale – C base approvata con delibera della Giunta Comunale n° 55 del 27.04.2023.

- Selezioni pubbliche in corso o da attivare

L'ente si riserva di attivare apposite procedure di selezione pubblica per la copertura di posti di personale assente con il diritto alla conservazione del posto.

3.3.4 Il programma della formazione del personale.

Il Comune adotta un piano di formazione del personale dipendente programmando i principali percorsi formativi avvalendosi dell'area formazione del Consorzio dei Comuni trentini e di Transizione Digitale.

I corsi di formazione programmati e che si intendono garantire al personale del Comune sono quelli attinenti alle seguenti materie:

- Trasparenza, anticorruzione ed etica pubblica;
- Privacy;
- Contabilità pubblica;
- Organizzazione e gestione delle risorse umane;
- Appalti pubblici;
- Digitalizzazione della PA e cybersecurity;

3.3.5 Le azioni finalizzate al pieno rispetto della parità di genere

La disciplina nazionale non risulta direttamente applicabile agli enti locali della nostra regione, stante la competenza legislativa esclusiva della regione in materia di ordinamento del personale degli enti locali (e la competenza legislativa esclusiva spettante alle province autonome per quanto riguarda i limiti e le condizioni per le assunzioni di personale). Lo stesso articolo 1, comma 3, del Dlgs. 165/2001, esclude l'applicazione del decreto stesso alle autonomie speciali, laddove stabilisce che le regioni a statuto speciale devono attenersi ai principi desumibili dall'articolo 2 della legge 23 ottobre 1992, n. 421, e successive modificazioni, e dall'articolo 11, comma 4, della legge 15 marzo 1997, n. 59.

In particolare, per quanto riguarda i fabbisogni di personale, il Codice degli enti locali non prevede l'adozione obbligatoria di un piano triennale, limitandosi a fare riferimento (comma 4 dell'articolo 96) alla "programmazione pluriennale del fabbisogno di personale", stabilendo che l'accesso ai nuovi posti sia riservato in misura non inferiore al 50 per cento all'ingresso dall'esterno.

Per quanto riguarda le pari opportunità di lavoro tra uomini e donne, l'articolo 112 del Codice Enti Locali approvato con L.R n.2/2018 e ss.mm. dispone che, al fine di garantire pari opportunità tra uomini e donne per l'accesso al lavoro e il trattamento sul lavoro:

- garantisce la presenza di ambedue i generi nelle commissioni di concorso;
- garantisce la partecipazione delle proprie dipendenti ai corsi di formazione e aggiornamento professionale in rapporto proporzionale alla loro presenza nel settore interessato al corso medesimo;
- adotta propri atti regolamentari per assicurare pari dignità di uomini e donne sul lavoro, conformemente alle direttive impartite dalla presidenza del consiglio dei ministri, dipartimento della funzione pubblica.

Quanto al Comitato pari opportunità, gli Enti che non ritengono di costituirlo singolarmente, possono provvedervi per il tramite delle loro associazioni rappresentative.

Infine, l'articolo 113 del CEL prevede l'elaborazione di un Piano per la promozione della parità fra i generi solo a carico dei comuni con più di 30.000 abitanti. Come si può agevolmente constatare i principi stabiliti dalla legge regionale sono ispirati alla massima semplificazione e riduzione degli adempimenti a carico degli enti locali.

Nell'ambito dell'autonomia statutaria e regolamentare loro assicurata in materia di ordinamento del personale dal già citato articolo 65 Stat. spec. i comuni (e le comunità) potranno poi adottare una propria disciplina di dettaglio, (auto) vincolandosi alla pianificazione pluriennale del fabbisogno del personale, così come ad adempimenti ulteriori e più stringenti, rispetto a quanto previsto dalle leggi regionali, nel campo della promozione delle pari opportunità di lavoro (e sul lavoro) tra i generi.

Il Piano di Azioni Positive è lo strumento programmatico fondamentale per realizzare effettive pari opportunità, basate sull'attivazione di concrete politiche di genere.

Il Comune intende pertanto procedere mediante:

- valorizzare i potenziali di genere;
- rimuovere eventuali ostacoli che impediscano la realizzazione di pari opportunità nel lavoro per garantire il riequilibrio delle posizioni femminili e di quelle maschili nei ruoli in cui sono sottorappresentate;
- promozione di politiche di conciliazione tra responsabilità familiari e professionali attraverso azioni che prendano in considerazione sistematicamente le differenze, le condizioni e le esigenze di donne e uomini all'interno dell'organizzazione, ponendo al centro dell'attenzione "la persona" e contemperando le esigenze dell'Ente con quelle delle dipendenti e dei dipendenti, dei cittadini e delle cittadine;
- la promozione della cultura di genere attraverso il miglioramento della comunicazione e della diffusione delle informazioni sui temi delle pari opportunità.

Gli obiettivi che si intendono costantemente perseguire sono:

- tutela delle pari opportunità nell'ambiente di lavoro mediante la diffusione di informazioni sui temi delle Pari Opportunità, di informazioni e delle relative iniziative previste;
- formazione professionale in attuazione dei principi di pari opportunità mediante l'aggiornamento professionale e lo sviluppo del welfare aziendale integrativo;
- conciliazione fra attività lavorativa ed esigenze familiari mediante la partecipazione al processo decisionale mediante programmazione delle riunioni di lavoro, l'utilizzo di forme di flessibilità dell'orario di lavoro o di modalità di svolgimento della prestazione lavorativa, la diffusione informazioni relative alle opportunità offerte dalla normativa a tutela della maternità e paternità;
- tutela delle pari opportunità tra uomini e donne nell'ambito delle procedure di assunzione di personale, negli incarichi, nelle commissioni o altri organismi, nello sviluppo della carriera e della professionalità.

SEZIONE 4: MONITORAGGIO

In questa sezione vengono indicati gli strumenti e le modalità di monitoraggio delle sezioni precedenti, nonché i soggetti responsabili.

4.1 Monitoraggio sezione 2 “Vaore pubblico, Performance e Anticorruzione”

4.1.1 Monitoraggio sottosezioni “Vaore pubblico” e “Performance”

Il monitoraggio delle sottosezioni “Valore pubblico” e “Performance” avviene secondo le modalità sottoindicate.

Il decreto 150/2009 individua l'organismo indipendente di valutazione come uno dei soggetti che concorrono a costituire il Sistema di misurazione e valutazione delle amministrazioni pubbliche, caratterizzato in primo luogo dall'indipendenza e chiamato:

- a garantire la correttezza del processo di misurazione e valutazione annuale della performance di ciascuna struttura amministrativa nel suo complesso in relazione ai suoi processi e adempimenti;
- a presentare eventuali proposte migliorative.

La Regione Trentino Alto Adige, ha rilasciato specifico parere nel quale si conferma che le modifiche apportate dal D.Lgs. n.74/2017 al D.Lgs. n.150/2009 in forza della delega n.124/2015 non sono direttamente applicabili nell'ordinamento regionale degli enti locali del Trentino Alto Adige, tenuto conto della competenza legislativa esclusiva della Regione in materia di ordinamento del personale come previsto dall'art.65 dello Statuto. L'art.129 del Codice degli Enti Locali della Regione Autonoma Trentino Alto Adige, approvato con Legge Regionale 3 maggio 2018, n.3, dispone l'istituzione di servizi di controllo interno o nuclei di valutazione, con il compito di verificare, mediante valutazioni comparative dei costi e dei rendimenti la realizzazione degli obiettivi, la corretta ed economica gestione delle risorse pubbliche, l'imparzialità e il buon andamento dell'azione amministrativa. La Legge 29 ottobre 2014, n.10 stabilisce espressamente che (art.1, comma 1, lett. o) che i richiami alle disposizioni dei decreti legislativi 27 ottobre 2009, n.150 e 30 marzo 2001, n.165 contenuti nel decreto legislativo 14 marzo 2013, n.33 debbono intendersi riferiti alle corrispondenti disposizioni delle leggi regionali in materia di ordinamento del personale della Regione ovvero degli enti ad ordinamento regionale. L'art.1, comma, lett. n) dispone peraltro che “Ogni riferimento all'OIV contenuto nel decreto deve intendersi in mancanza del medesimo, al nucleo di valutazione o all'organo che svolge analoghe funzioni”.

Nel Comune di Imer non è stato costituito un OIV (Organismo Indipendente di Valutazione) ma è stata individuata una modalità per valutare la

performance individuale e collettiva. Pertanto, sulla base degli obiettivi strategici individuati nel D.U.P., degli obiettivi individuati nel PIAO e degli indicatori di risultato/performance:

- ✓ La Giunta valuta il Segretario e i titolari di Posizione Organizzativa
- ✓ Il Segretario valuta i dipendenti sulla base degli obiettivi fissati anche con la contrattazione decentrata (FOREG).

4.1.2 Monitoraggio sottosezioni “Rischi corruttivi e trasparenza”

Per quanto concerne il monitoraggio della sottosezione 2.3 “Rischi corruttivi e trasparenza” si rimanda a quanto già illustrato in tale sezione (cfr. par. “Monitoraggio e riesame”).

Spetta in particolare ai Responsabili di servizio informare il RPCT, in merito al mancato rispetto dei tempi previsti dai procedimenti e di qualsiasi altra anomalia accertata in ordine alla mancata attuazione della sezione “Rischi corruttivi e trasparenza”, adottando le azioni necessarie per eliminarle oppure proponendo al RPCT, le azioni sopra citate qualora non dovessero rientrare nell’ambito di propria competenza. L’attività di trattamento del rischio ed il relativo monitoraggio è integrata e coordinata con l’attività di monitoraggio degli obiettivi indicati nella sezione “Performance”.

Il presente Piano possiede infatti un profilo programmatico che deve necessariamente coordinarsi con gli altri documenti di programmazione. Pertanto le misure di prevenzione previste nella presente sotto-sezione sono tradotte in specifici obiettivi per i Responsabili di servizio delle stesse, appositamente individuati.

L’attività di contrasto alla corruzione è coordinata altresì con l’attività di controllo prevista dal Regolamento comunale sui controlli interni. Tale regolamento prevede un sistema di controlli e reportistica che, se attuato con la collaborazione fattiva dei Responsabili di servizio potrà mitigare i rischi di corruzione. In particolare, il segretario generale nell’ambito dei controlli successivi di regolarità amministrativa effettua delle specifiche verifiche atte ad accertare il rispetto delle misure di prevenzione della corruzione individuate nella presente sottosezione.

Infine, per quanto riguarda gli adempimenti di trasparenza, in continuità con quanto previsto dai precedenti PTPCT, gli esiti dell’attuazione del Piano della trasparenza sono rendicontati dal Responsabile della prevenzione della corruzione e trasparenza.

Si vuole in tale contesto, richiamare il fatto che il puntuale rispetto degli obblighi ed adempimenti previsti in materia di trasparenza rappresenta un fattore nella valutazione delle prestazioni correlato alla responsabilità del Responsabile della struttura che ne cura la pubblicazione.

4.2 Monitoraggio Sezione 3 “Organizzazione e capitale umano”

In relazione alla Sezione “Organizzazione e capitale umano” il monitoraggio della coerenza con gli obiettivi di performance viene effettuato dal Segretario e dal responsabile del Servizio Finanziario.

Partecipano al monitoraggio dell’implementazione delle sezioni del PIAO i responsabili di Servizio e tutti i diversi attori coinvolti nell’approvazione del documento, le attività vengono svolte nei modi e nei tempi stabiliti dalla legge e dai regolamenti interni.

4.2.1 Monitoraggio sottosezione “Organizzazione del lavoro agile”

Il monitoraggio avverrà secondo quanto previsto dal documento disciplinante le modalità operative per l’esercizio della prestazione lavorativa in modalità “lavoro agile” che sarà assunto nel corso del 2023.

Nel caso di svolgimento di lavoro agile sarà previsto che ciascun responsabile di servizio monitori lo svolgimento dell’attività lavorativa. Inoltre il monitoraggio sull’attività svolta avviene indirettamente attraverso la verifica del conseguimento degli obiettivi di performance assegnati al lavoratore ed all’ufficio di appartenenza.

4.2.2 Monitoraggio sottosezione “Piano triennale dei fabbisogni di personale”

Il Segretario comunale, con il support del Servizio Personale, verifica periodicamente la realizzazione delle procedure di reclutamento del personale previste e verifica il permanere della compatibilità economico-finanziaria del piano approvato, in relazione ai dati sopravvenuti a seguito dell’approvazione del rendiconto di gestione.

Formazione del personale

Per quanto concerne il monitoraggio dell’attuazione del piano di formazione del personale e l’eventuale esigenza di modifica dello stesso, il Segretario comunale, in collaborazione con il servizio personale, con cadenza annuale predisporrà un report che darà conto di:

stato di attuazione degli interventi formativi programmati;

partecipazione dei dipendenti ai corsi di formazione, al fine di verificare il livello della formazione per categorie professionali ed il rispetto delle pari opportunità;

importi stanziati a bilancio per la formazione e la spesa effettivamente sostenuta.

Il Responsabile della prevenzione della corruzione e della trasparenza sovrintende alla programmazione delle attività di formazione in materia di anticorruzione e trasparenza ed alla verifica dei suoi risultati effettivi.

I Responsabili di servizio dovranno rendicontare al Responsabile dell'Anticorruzione in merito ai corsi di formazione ai quali hanno partecipato i dipendenti dell'Area di competenza e le necessità riscontrate. Dell'attività di formazione realizzata nell'anno di riferimento sarà dato atto nella relazione di cui all'art. 1, comma 14, L. 190/2012.



COMUNE DI IMER

PROVINCIA DI TRENTO

PIANO INTEGRATO DI ATTIVITA' E ORGANIZZAZIONE 2023-2025

Allegato A - ORGANIGRAMMA FUNZIONALE

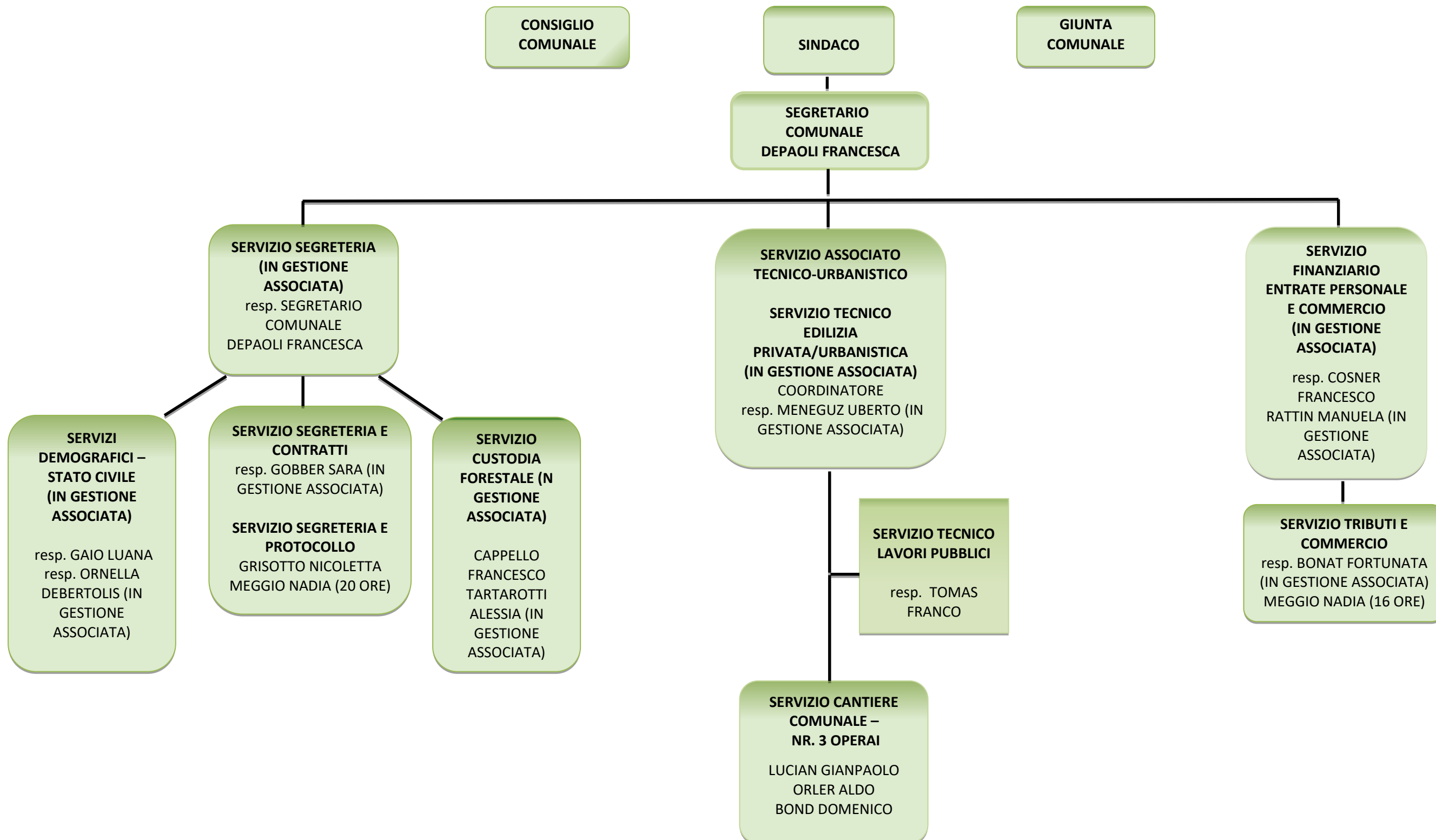

COMUNE DI IMER

Piano Integrato di Attività e Organizzazione 2023-2025

MAPPATURA DEI PROCESSI

Allegato B - Aree di rischio e processi

AREA RISCHIO GENERALE

A) Provvedimenti ampliativi della sfera giuridica dei destinatari privi di effetto economico diretto e immediato per il destinatario

| N. | PROCEDIMENTO/PROCESSO |
|-----------|---|
| 1A | Autorizzazione di accesso e/o sosta nella Zona a Traffico Limitato |
| 2A | Autorizzazione per la circolazione e sosta di veicoli a servizio di persone invalide (contrassegno invalidi) |
| 3A | Concessione di occupazione temporanea di suolo pubblico per: - esercizi pubblici ed attività commerciali -avvenimenti e manifestazioni -carattere sociale, culturale, religioso, ricreativo |
| 4A | Autorizzazione/nulla osta per avvenimenti, competizioni o gare di carattere sportivo. |
| 5A | Cambio di abitazione |
| 6A | Separazione coniugale - Divorzio |
| 7A | Immigrazione da altro Comune o dall'estero |
| 8A | Autorizzazione alla cremazione |
| 9A | Autorizzazione a trasporti fuori dal territorio comunale |
| 10A | Autorizzazione a trasporti all'estero per Stati aderenti alla Convenzione di Berlino |
| 11A | Autorizzazione alla conservazione delle ceneri in abitazione |
| 12A | Autorizzazione alla dispersione in natura delle ceneri |
| 13A | Permesso di seppellimento per decessi per cause naturali |
| 14A | Permesso di seppellimento per decessi per cause di morte violenta |
| 15A | Assegnazione o conferma di numero civico per nuove costruzioni, ristrutturazioni, interventi di modifica di accessi a fabbricati |
| 16A | Concessione di occupazione di suolo pubblico per propaganda elettorale o referendaria nei 30 giorni antecedenti la data della consultazione |
| 17A | Consultazioni elettorali |
| 18A | Gestione dell'elettorato |
| 19A | Gestione della leva |
| 20A | Rilascio documenti di identità |
| 21A | Rilascio certificazioni anagrafiche |
| 22A | Ordinanze per limitazione di traffico |
| 23A | Autorizzazione allo scarico (allacciamento alla fognatura comunale e scarichi alternativi) |
| 24A | Rilascio di dichiarazioni, certificazioni e attestazioni varie in materia urbanistico-edilizia |
| 25A | Autorizzazione per deroga alla somministr. di superalcolici in occasione di manifestazione |
| 26A | Licenza per apertura, trasferimento e ampliamento si sala giochi |
| 27A | Licenza per l'esercizio di scommesse |
| 28A | Licenza per distribuzione e noleggio di apparecchi da gioco |
| 29A | Autorizzazione mercato tipico locale |
| 30A | Autorizzazione noleggio con conducente |
| 31A | Subingresso autorizzazione noleggio con conducente |
| 32A | Autorizzazione per campeggio mobile |
| 33A | Autorizzazione all'esercizio di attività temporanee |
| 34A | Accesso agli atti e ai documenti amministrativi |
| 35A | Accesso civico semplice |
| 36A | Accesso civico generalizzato |

B) Provvedimenti ampliativi della sfera giuridica dei destinatari con effetto economico diretto e immediato per il destinatario

| N. | PROCEDIMENTO/PROCESSO |
|-----------|--|
| 1B | Assegnazione e liquidazione di contributi per iniziative con finalità socio-assistenziali, socio-culturali, turistico-sportivi sia ordinarie che straordinarie |
| 2B | Assegnazione contributi a sostegno della natalità |
| 3B | Assegnazione del contributo per la fruizione del servizio di nido familiare - servizio Tagesmutter |
| 4B | Contributo di tinteggiatura |
| 5B | Contributo di cremazione |

C) Contratti pubblici

| N. | PROCEDIMENTO/PROCESSO |
|-----------|--|
| 1C | Programmazione gara |
| 2C | Impostazione gara |
| 3C | Svolgimento gara |
| 4C | Aggiudicazione e stipula del contratto |
| 5C | Esecuzione del contratto |
| 6C | Rendicontazione del contratto |

| <i>D) Acquisizione e gestione del personale</i> | |
|---|---|
| N. | PROCEDIMENTO/PROCESSO |
| 1D | Selezione/Reclutamento (anche per procedure di mobilità) |
| 2D | Assunzione mediante liste di collocamento - Assunzione categorie protette |
| 3D | Progressioni di carriera |
| 4D | Pagamento retribuzioni |
| 5D | Aspettative/congedi/permessi |
| 6D | Procedimenti disciplinari |
| 7D | Formazione del personale |

| <i>E) Gestione delle entrate, spese e del patrimonio</i> | |
|--|--|
| N. | PROCEDIMENTO/PROCESSO |
| 1E | Gestione ordinaria delle spese di bilancio |
| 2E | Gestione ordinaria delle entrate |
| 3E | Gestione ordinaria Tributi locali |
| 4E | Assegnazione/concessione beni comunali |
| 5E | Autorizzazione uso spazi comunali |
| 6E | Alienazione di beni immobili e di diritti |
| 7E | Procedure espropriative |

| <i>F) Controlli, verifiche, ispezioni e sanzioni</i> | |
|--|--|
| N. | PROCEDIMENTO/PROCESSO |
| 1F | Controllo SCIA o altre comunicazioni in materia edilizia |
| 2F | Accertamenti e controlli sull'attività edilizia (abusi) |
| 3F | Controllo SCIA in materia commerciale e attività produttive |
| 4F | Controlli/accertamenti sui tributi/entrate |
| 5F | Accertamenti relativi alla residenza |
| 6F | Gestione dell'iter dei verbali per infrazioni al codice della strada |
| 7F | Gestione della videosorveglianza del territorio |

| <i>G) Incarichi e nomine</i> | |
|------------------------------|---|
| N. | PROCEDIMENTO/PROCESSO |
| 1G | Designazione dei rappresentanti dell'ente presso enti, società e fondazioni |
| 2G | Incarichi di progettazione tramite affidamento diretto |
| 3G | Incarichi di progettazione tramite confronto concorrenziale |
| 4G | Incarichi di progettazione tramite procedure ordinarie (procedura aperta, ristretta) – procedura negoziata s/bando per ragioni di estrema urgenza |
| 5G | Incarichi e consulenze professionali |

| <i>H) Affari legali e contenzioso</i> | |
|---------------------------------------|---|
| N. | PROCEDIMENTO/PROCESSO |
| 1H | Affidamento rappresentanza legale dell'ente ad avvocati esterni |
| 2H | Gestione sinistri |

AREA RISCHIO SPECIFICO

| <i>I) Governo del territorio</i> | |
|----------------------------------|--|
| N. | PROCEDIMENTO/PROCESSO |
| 1I | Pianificazione urbanistica generale: Piani urbanistici generali |
| 2I | Pianificazione urbanistica attuativa: Piani attuativi e varianti urbanistiche di iniziativa pubblica e privata |
| 3I | Rilascio titoli abilitativi edilizi |
| 5I | Rilascio certificato di destinazione urbanistica |

| <i>J) Altri Servizi</i> | |
|-------------------------|--|
| J1 | Gestione del protocollo |
| J2 | Funzionamento organi collegiali |
| J3 | Istruttoria delle deliberazioni |
| J4 | Pubblicazione delle deliberazioni |
| J5 | Formazione di determinazioni, decreti ed altri atti amministrativi |

| |
|--|
| COMUNE DI IMER |
| Piano Integrato di Attività e Organizzazione 2023-2025 |
| <u>MAPPATURA DEI PROCESSI</u> |
| Allegato C – Descrizione dei processi |

AREA RISCHIO GENERALE

A) Provvedimenti ampliativi della sfera giuridica dei destinatari privi di effetto economico e immediato per il destinatario.

SCHEDA N. 1A

PROCESSO N.: 1A

PROCESSO TITOLO: Autorizzazione di accesso e/o sosta nella Zona a Traffico Limitato

| | |
|--|---|
| Origine del processo (input): evento che dà avvio al procedimento | Istanza di parte |
| Risultato atteso (output): Evento che conclude il procedimento e descrizione del risultato finale | Rilascio autorizzazione |
| Attività: | Verifica presupposti richiesta |
| Responsabilità: | Responsabile Servizio Segreteria |
| Strutture organizzative coinvolte: | Servizio Segreteria |
| Tempi: tempo medio impiegato per lo svolgimento del processo | 15 gg |
| Normativa: | D.LGS n. 285/1992 D.P.R. n. 495/1992 |

SCHEDA N. 2A

PROCESSO N.: 2A

PROCESSO TITOLO: Autorizzazione per la circolazione e sosta di veicoli a servizio di persone invalide (contrassegno invalidi)

| | |
|--|----------------------------------|
| Origine del processo (input): evento che dà avvio al procedimento | Istanza di parte |
| Risultato atteso (output): Evento che conclude il procedimento e descrizione del risultato finale | Rilascio autorizzazione |
| Attività: | Verifica presupposti richiesta |
| Responsabilità: | Responsabile Servizio Segreteria |

| | |
|---|---|
| Strutture organizzative coinvolte: | Servizio Segreteria |
| Tempi: tempo medio impiegato per lo svolgimento del processo | 15 gg |
| Normativa: | D.LGS n. 285/1992 D.P.R. n. 495/1992 L. n. 104/1992 D.P.R. n. 503/1996 D.P.R. n. 151/2012 |

SCHEDA N. 3A

PROCESSO N.: 3A

PROCESSO TITOLO: Concessione di occupazione temporanea di suolo pubblico per: - esercizi pubblici ed attività commerciali - avvenimenti e manifestazioni - carattere sociale, culturale, religioso, ricreativo

| | |
|--|--|
| Origine del processo (input): evento che dà avvio al procedimento | Istanza di parte |
| Risultato atteso (output): Evento che conclude il procedimento e descrizione del risultato finale | Rilascio autorizzazione |
| Attività: | Verifica presupposti richiesta |
| Responsabilità: | Responsabile Servizio Segreteria Responsabile Commercio e tributi |
| Strutture organizzative coinvolte: | Servizio segreteria - Servizio Commercio e tributi |
| Tempi: tempo medio impiegato per lo svolgimento del processo | 60 gg |
| Normativa: | D.LGS n. 285/1992 Regolamento di applicazione del canone per l'occupazione di spazi ed aree pubbliche |

SCHEDA N. 4A

PROCESSO N.: 4A

PROCESSO TITOLO: Autorizzazione/nulla osta per avvenimenti, competizioni o gare di carattere sportivo.

| | |
|--|------------------------------------|
| Origine del processo (input): evento che dà avvio al procedimento | Istanza di parte |
| Risultato atteso (output): Evento che conclude il procedimento e descrizione del risultato finale | Rilascio autorizzazione/nulla osta |
| Attività: | Verifica presupposti richiesta |
| Responsabilità: | Responsabile Servizio Segreteria |
| Strutture organizzative coinvolte: | Servizio Segreteria |

| | |
|---|-------------------|
| Tempi: tempo medio impiegato per lo svolgimento del processo | 90 gg |
| Normativa: | D.LGS n. 285/1992 |

SCHEDA N. 5A

PROCESSO N.: 5A

PROCESSO TITOLO: Cambio di abitazione

| | |
|--|--|
| Origine del processo (input): evento che dà avvio al procedimento | Istanza di parte |
| Risultato atteso (output): Evento che conclude il procedimento e descrizione del risultato finale | Registrazione anagrafica |
| Attività: | <ul style="list-style-type: none"> - Verifica requisiti (titolo, ecc.) - Sopralluogo Polizia Locale registrazione anagrafica |
| Responsabilità: | Ufficiale di Anagrafe |
| Strutture organizzative coinvolte: | Servizi Demografici |
| Tempi: tempo medio impiegato per lo svolgimento del processo | 45 gg |
| Normativa: | D.P.R. n. 223/1989 |

SCHEDA N. 6A

PROCESSO N.: 6A

PROCESSO TITOLO: Separazione coniugale - Divorzio

| | |
|--|---|
| Origine del processo (input): evento che dà avvio al procedimento | Istanza di parte |
| Risultato atteso (output): Evento che conclude il procedimento e descrizione del risultato finale | Accordo di separazione/divorzio |
| Attività: | <ul style="list-style-type: none"> - Prenotazione appuntamento con ufficiale di stato civile - Verbale di accordo fra coniugi davanti a ufficiale di stato civile - sottoscrizione - 30 giorni dopo: nuovo incontro dei coniugi per conferma dell'accordo sottoscritto |
| Responsabilità: | Ufficiale di Stato Civile |
| Strutture organizzative coinvolte: | Servizi Demografici |
| Tempi: tempo medio impiegato per lo svolgimento del processo | 90 gg |

| | |
|-------------------|----------------|
| Normativa: | L. n. 162/2014 |
|-------------------|----------------|

SCHEDA N. 7A

PROCESSO N.: 7A

PROCESSO TITOLO: Immigrazione da altro Comune o dall'estero

| | |
|--|--|
| Origine del processo (input): evento che dà avvio al procedimento | Istanza di parte |
| Risultato atteso (output): Evento che conclude il procedimento e descrizione del risultato finale | Registrazione anagrafica |
| Attività: | <ul style="list-style-type: none"> - Verifica requisiti (titolo, ecc.) - Sopralluogo Polizia Locale registrazione anagrafica |
| Responsabilità: | Ufficiale di Anagrafe |
| Strutture organizzative coinvolte: | Servizi Demografici |
| Tempi: tempo medio impiegato per lo svolgimento del processo | 45 gg |
| Normativa: | D.P.R. n. 223/1989 |

SCHEDA N. 8A

PROCESSO N.: 8A

PROCESSO TITOLO: Autorizzazione alla cremazione

| | |
|--|---|
| Origine del processo (input): evento che dà avvio al procedimento | Istanza di parte |
| Risultato atteso (output): Evento che conclude il procedimento e descrizione del risultato finale | Rilascio autorizzazione |
| Attività: | <ul style="list-style-type: none"> - Richiesta di autorizzazione - Acquisizione certificato medico necroscopo o nulla osta autorità giudiziaria - Verifica requisiti |
| Responsabilità: | Ufficiale di Stato Civile |
| Strutture organizzative coinvolte: | Servizi Demografici |
| Tempi: tempo medio impiegato per lo svolgimento del processo | 3 gg |
| Normativa: | D.P.R. n. 285/1990 L. n. 130/2001 L.P. n. 7/2008 Regolamento comunale di polizia mortuaria |

SCHEDA N. 9A

PROCESSO N.: 9A

PROCESSO TITOLO: Autorizzazione a trasporti fuori dal territorio comunale

| | |
|--|---|
| Origine del processo (input): evento che dà avvio al procedimento | Istanza di parte |
| Risultato atteso (output): Evento che conclude il procedimento e descrizione del risultato finale | Rilascio autorizzazione |
| Attività: | - Richiesta di autorizzazione - Verifica requisiti |
| Responsabilità: | Ufficiale di Stato Civile |
| Strutture organizzative coinvolte: | Servizi Demografici |
| Tempi: tempo medio impiegato per lo svolgimento del processo | 1 gg |
| Normativa: | D.P.R. n. 285/1990 Regolamento comunale di polizia mortuaria |

SCHEDA N. 10A

PROCESSO N.: 10A

PROCESSO TITOLO: Autorizzazione a trasporti all'estero per Stati aderenti alla Convenzione di Berlino

| | |
|--|---|
| Origine del processo (input): evento che dà avvio al procedimento | Istanza di parte |
| Risultato atteso (output): Evento che conclude il procedimento e descrizione del risultato finale | Rilascio autorizzazione |
| Attività: | - Richiesta di autorizzazione - Verifica requisiti |
| Responsabilità: | Ufficiale di Stato Civile |
| Strutture organizzative coinvolte: | Servizi Demografici |
| Tempi: tempo medio impiegato per lo svolgimento del processo | 3 gg |
| Normativa: | D.P.R. n. 285/1990 D.P.P. n. 5-112/Leg/2008 Regolamento comunale di polizia mortuaria |

SCHEDA N. 11A

PROCESSO N.: 11A

PROCESSO TITOLO: Autorizzazione alla conservazione delle ceneri in abitazione

| | |
|--|---|
| Origine del processo (input): evento che dà avvio al procedimento | Istanza di parte |
| Risultato atteso (output): Evento che conclude il procedimento e descrizione del risultato finale | Rilascio autorizzazione |
| Attività: | - Richiesta di autorizzazione - Verifica requisiti |
| Responsabilità: | Ufficiale di Stato Civile |
| Strutture organizzative coinvolte: | Servizi Demografici |
| Tempi: tempo medio impiegato per lo svolgimento del processo | 3 gg |
| Normativa: | L. n. 130/2001 L.P. n. 7/2008 |

SCHEDA N. 12A

PROCESSO N.: 12A

PROCESSO TITOLO: Autorizzazione alla dispersione in natura delle ceneri

| | |
|--|---|
| Origine del processo (input): evento che dà avvio al procedimento | Istanza di parte |
| Risultato atteso (output): Evento che conclude il procedimento e descrizione del risultato finale | Rilascio autorizzazione |
| Attività: | - Richiesta di autorizzazione - Verifica requisiti |
| Responsabilità: | Ufficiale di Stato Civile |
| Strutture organizzative coinvolte: | Servizi Demografici |
| Tempi: tempo medio impiegato per lo svolgimento del processo | 3 gg |
| Normativa: | L. n. 130/2001 L.P. n. 7/2008 |

SCHEDA N. 13A

PROCESSO N.: 13A

PROCESSO TITOLO: Permesso di seppellimento per decessi per cause naturali

| | |
|--|---|
| Origine del processo (input): evento che dà avvio al procedimento | Istanza di parte |
| Risultato atteso (output): Evento che conclude il procedimento e descrizione del risultato finale | Rilascio autorizzazione |
| Attività: | - Richiesta di autorizzazione - Verifica requisiti |
| Responsabilità: | Ufficiale di Stato Civile |
| Strutture organizzative coinvolte: | Servizi Demografici |
| Tempi: tempo medio impiegato per lo svolgimento del processo | 2 gg |
| Normativa: | D.P.R. n. 285/1990 Regolamento comunale di polizia mortuaria |

SCHEDA N. 14A

PROCESSO N.: 14A

PROCESSO TITOLO: Permesso di seppellimento per decessi per cause di morte violenta

| | |
|--|---|
| Origine del processo (input): evento che dà avvio al procedimento | Istanza di parte |
| Risultato atteso (output): Evento che conclude il procedimento e descrizione del risultato finale | Rilascio autorizzazione |
| Attività: | - Richiesta di autorizzazione - Verifica requisiti |
| Responsabilità: | Ufficiale di Stato Civile |
| Strutture organizzative coinvolte: | Servizi Demografici |
| Tempi: tempo medio impiegato per lo svolgimento del processo | 2 gg |
| Normativa: | D.P.R. n. 285/1990 Regolamento comunale di polizia mortuaria |

SCHEDA N. 15A

PROCESSO N.: 15A

PROCESSO TITOLO: Assegnazione o conferma di numero civico per nuove costruzioni, ristrutturazioni, interventi di modifica di accessi a fabbricati

| | |
|--|------------------|
| Origine del processo (input): evento che dà avvio al procedimento | Istanza di parte |
|--|------------------|

| | |
|--|---|
| Risultato atteso (output): Evento che conclude il procedimento e descrizione del risultato finale | Rilascio assegnazione |
| Attività: | - Richiesta di assegnazione - Verifica requisiti |
| Responsabilità: | Ufficiale di Anagrafe |
| Strutture organizzative coinvolte: | Servizi Demografici |
| Tempi: tempo medio impiegato per lo svolgimento del processo | 90 gg |
| Normativa: | L.P. n. 23/1992 |

SCHEDA N. 16A

PROCESSO N.: 16A

PROCESSO TITOLO: Concessione di occupazione di suolo pubblico per propaganda elettorale o referendaria nei 30 giorni antecedenti la data della consultazione

| | |
|--|---|
| Origine del processo (input): evento che dà avvio al procedimento | Istanza di parte |
| Risultato atteso (output): Evento che conclude il procedimento e descrizione del risultato finale | Rilascio concessione |
| Attività: | - Richiesta di concessione - Verifica requisiti - Rilascio concessione |
| Responsabilità: | Responsabile ufficio elettorale |
| Strutture organizzative coinvolte: | Servizi Demografici |
| Tempi: tempo medio impiegato per lo svolgimento del processo | 15 gg |
| Normativa: | D.LGS. n. 507/1993 D.LGS. n. 446/1997 Regolamento di applicazione del canone per l'occupazione di spazi ed aree pubbliche |

SCHEDA N. 17A

PROCESSO N.: 17A

PROCESSO TITOLO: Consultazioni elettorali

| | |
|--|---|
| Origine del processo (input): evento che dà avvio al procedimento | Istanza d'ufficio |
| Risultato atteso (output): Evento che conclude il procedimento e descrizione del risultato finale | Provvedimenti previsti dall'ordinamento |

| | |
|---|---|
| Attività: | Esame ed istruttoria |
| Responsabilità: | Responsabile Ufficio Elettorale |
| Strutture organizzative coinvolte: | Servizi Demografici |
| Tempi: tempo medio impiegato per lo svolgimento del processo | -- |
| Normativa: | Art. 48 Costituzione - D.P.R. 20 marzo 1967, n. 223 |

SCHEDA N. 18A

PROCESSO N.: 18A

PROCESSO TITOLO: Gestione dell'elettorato

| | |
|--|---|
| Origine del processo (input): evento che dà avvio al procedimento | Istanza d'ufficio |
| Risultato atteso (output): Evento che conclude il procedimento e descrizione del risultato finale | Provvedimenti previsti dall'ordinamento |
| Attività: | Esame ed istruttoria |
| Responsabilità: | Responsabile Ufficio Elettorale |
| Strutture organizzative coinvolte: | Servizi Demografici |
| Tempi: tempo medio impiegato per lo svolgimento del processo | -- |
| Normativa: | Art. 48 Costituzione - D.P.R. 20 marzo 1967, n. 223 |

SCHEDA N. 19A

PROCESSO N.: 19A

PROCESSO TITOLO: Gestione della leva

| | |
|--|---|
| Origine del processo (input): evento che dà avvio al procedimento | Istanza d'ufficio |
| Risultato atteso (output): Evento che conclude il procedimento e descrizione del risultato finale | Provvedimenti previsti dall'ordinamento |
| Attività: | Esame ed istruttoria |
| Responsabilità: | Responsabile Ufficio di Anagrafe |

| | |
|---|--|
| Strutture organizzative coinvolte: | Servizi Demografici |
| Tempi: tempo medio impiegato per lo svolgimento del processo | -- |
| Normativa: | Codice dell'Ordinamento Militare - D.Lgs. 15/3/2010, n.66 - D.P.R. 15/3/2010 n. 90 |

SCHEDA N. 20A

PROCESSO N.: 20A

PROCESSO TITOLO: Rilascio documenti di identità

| | |
|--|--|
| Origine del processo (input): evento che dà avvio al procedimento | Istanza di parte |
| Risultato atteso (output): Evento che conclude il procedimento e descrizione del risultato finale | Rilascio documento di identità |
| Attività: | <ul style="list-style-type: none"> - Verifica requisiti - Eventuale acquisizione assenso per minorenni - Richiesta manifestazione volontà donazione organi - Versamento diritti |
| Responsabilità: | Responsabile Ufficiale di Anagrafe |
| Strutture organizzative coinvolte: | Servizi Demografici |
| Tempi: tempo medio impiegato per lo svolgimento del processo | 2 gg |
| Normativa: | RD 18/6/1931 n. 773 - RD 6/5/1940 n. 635 - D.P.R. 30/12/1965 n. 1656 - L. 21/11/1967 n. 1185 - D.P.R. 6/8/1974 n. 649 - D.P.R. 28/12/2000 n. 445 - L. 27/12/2006 n. 296 - art. 1 - comma 1319 - D.L. 25/6/2008 n. 112 - D.L.13/5/2011, n. 70 - art. 10 comma 5 |

SCHEDA N. 21A

PROCESSO N.: 21A

PROCESSO TITOLO: Rilascio certificazioni anagrafiche

| | |
|--|------------------------------------|
| Origine del processo (input): evento che dà avvio al procedimento | Istanza di parte |
| Risultato atteso (output): Evento che conclude il procedimento e descrizione del risultato finale | Rilascio certificazione anagrafica |

| | |
|---|-------------------------------------|
| Attività: | - Richiesta - Verifica requisiti |
| Responsabilità: | Responsabile di Stato Civile |
| Strutture organizzative coinvolte: | Servizi Demografici |
| Tempi: tempo medio impiegato per lo svolgimento del processo | 30 gg |
| Normativa: | - |

SCHEDA N. 22A

PROCESSO N.: 22A

PROCESSO TITOLO: Ordinanze per limitazione di traffico

| | |
|--|--|
| Origine del processo (input): evento che dà avvio al procedimento | Istanza di parte |
| Risultato atteso (output): Evento che conclude il procedimento e descrizione del risultato finale | Rilascio ordinanza |
| Attività: | - Richiesta - Istruttoria |
| Responsabilità: | Responsabile Servizio Segreteria – Responsabili Servizio tecnico/urbanistico |
| Strutture organizzative coinvolte: | Servizio Segreteria – Servizio Tecnico/Urbanistico |
| Tempi: tempo medio impiegato per lo svolgimento del processo | 30 gg |
| Normativa: | -D.Lgs. n. 285/1992 D.P.R. n. 495/1992 Regolamento di applicazione del canone per l'occupazione di spazi ed aree pubbliche |

SCHEDA N. 23A

PROCESSO N.: 23A

PROCESSO TITOLO: Autorizzazione allo scarico (allacciamento alla fognatura comunale e scarichi alternativi)

| | |
|--|------------------|
| Origine del processo (input): evento che dà avvio al procedimento | Istanza di parte |
|--|------------------|

| | |
|--|--|
| Risultato atteso (output): Evento che conclude il procedimento e descrizione del risultato finale | Rilascio autorizzazione |
| Attività: | - Richiesta - Verifica completezza documentazione |
| Responsabilità: | Responsabile Servizio Tecnico/Urbanistico – settore edilizia privata |
| Strutture organizzative coinvolte: | Servizio Tecnico/Urbanistico – settore edilizia privata |
| Tempi: tempo medio impiegato per lo svolgimento del processo | 60 gg |
| Normativa: | D.Lgs. n. 152/2006 D.P.P. n. 1-41/Leg/1987 D.P.G.P. n. 1-99/Leg/2002 |

SCHEDA N. 24A

PROCESSO N.: 24A

PROCESSO TITOLO: Rilascio di dichiarazioni, certificazioni e attestazioni varie in materia urbanistico-edilizia

| | |
|--|--|
| Origine del processo (input): evento che dà avvio al procedimento | Istanza di parte |
| Risultato atteso (output): Evento che conclude il procedimento e descrizione del risultato finale | Rilascio dichiarazioni, certificazioni o attestazioni |
| Attività: | - Richiesta - Istruttoria |
| Responsabilità: | Responsabile Servizio Tecnico/Urbanistico – settore edilizia privata |
| Strutture organizzative coinvolte: | Servizio Tecnico/Urbanistico – settore edilizia privata |
| Tempi: tempo medio impiegato per lo svolgimento del processo | 90 gg |
| Normativa: | L.P. n. 23/1992 |

SCHEDA N. 25A

PROCESSO N.: 25A

PROCESSO TITOLO: Autorizzazione per deroga alla somministr. di superalcolici in occasione di manifestazione

| | |
|--|--|
| Origine del processo (input): evento che dà avvio al procedimento | Istanza di parte |
| Risultato atteso (output): Evento che conclude il procedimento e descrizione del risultato finale | Rilascio autorizzazione |
| Attività: | - Richiesta - Istruttoria |
| Responsabilità: | Responsabile Ufficio commercio e tributi |
| Strutture organizzative coinvolte: | Servizio finanziario – Ufficio commercio e tributi |
| Tempi: tempo medio impiegato per lo svolgimento del processo | 30 gg |
| Normativa: | L.P. n. 9/2000 Art. 18 com. 5 |

SCHEDA N. 26A

PROCESSO N.: 26A

PROCESSO TITOLO: Licenza per apertura, trasferimento e ampliamento di sala giochi

| | |
|--|--|
| Origine del processo (input): evento che dà avvio al procedimento | Istanza di parte |
| Risultato atteso (output): Evento che conclude il procedimento e descrizione del risultato finale | Rilascio licenza |
| Attività: | - Richiesta - Istruttoria |
| Responsabilità: | Responsabile Ufficio commercio e tributi |
| Strutture organizzative coinvolte: | Servizio finanziario – Ufficio commercio e tributi |
| Tempi: tempo medio impiegato per lo svolgimento del processo | 90 gg |
| Normativa: | R.D. n. 773/1931 L.P. n. 9/2000 |

SCHEDA N. 27A

PROCESSO N.: 27A

PROCESSO TITOLO: Licenza per l'esercizio di scommesse

| | |
|--|------------------------------|
| Origine del processo (input): evento che dà avvio al procedimento | Istanza di parte |
| Risultato atteso (output): Evento che conclude il procedimento e descrizione del risultato finale | Rilascio licenza |
| Attività: | - Richiesta - Istruttoria |

| | |
|---|--|
| | |
| Responsabilità: | Responsabile Ufficio commercio e tributi |
| Strutture organizzative coinvolte: | Servizio finanziario – Ufficio commercio e tributi |
| Tempi: tempo medio impiegato per lo svolgimento del processo | 90 gg |
| Normativa: | R.D. n. 773/1931 L.P. n. 9/2000 |

SCHEDA N. 28A

PROCESSO N.: 28A

PROCESSO TITOLO: Licenza per distribuzione e noleggio di apparecchi da gioco

| | |
|--|--|
| Origine del processo (input): evento che dà avvio al procedimento | Istanza di parte |
| Risultato atteso (output): Evento che conclude il procedimento e descrizione del risultato finale | Rilascio licenza |
| Attività: | - Richiesta - Istruttoria |
| Responsabilità: | Responsabile Ufficio commercio e tributi |
| Strutture organizzative coinvolte: | Servizio finanziario – Ufficio commercio e tributi |
| Tempi: tempo medio impiegato per lo svolgimento del processo | 30 gg |
| Normativa: | R.D. n. 773/1931 L.P. n. 9/2000 |

SCHEDA N. 29A

PROCESSO N.: 29A

PROCESSO TITOLO: Autorizzazione mercato tipico locale

| | |
|--|--|
| Origine del processo (input): evento che dà avvio al procedimento | Istanza di parte |
| Risultato atteso (output): Evento che conclude il procedimento e descrizione del risultato finale | Rilascio autorizzazione |
| Attività: | - Richiesta - Istruttoria |
| Responsabilità: | Responsabile Ufficio commercio e tributi |
| Strutture organizzative coinvolte: | Servizio finanziario – Ufficio commercio e tributi |

| | |
|---|-----------------|
| Tempi: tempo medio impiegato per lo svolgimento del processo | 60 gg |
| Normativa: | L.P. n. 17/2010 |

SCHEDA N. 30A

PROCESSO N.: 30A

PROCESSO TITOLO: Autorizzazione noleggio con conducente

| | |
|--|---|
| Origine del processo (input): evento che dà avvio al procedimento | Istanza di parte |
| Risultato atteso (output): Evento che conclude il procedimento e descrizione del risultato finale | Rilascio autorizzazione |
| Attività: | - Richiesta - Istruttoria |
| Responsabilità: | Responsabile Ufficio commercio e tributi |
| Strutture organizzative coinvolte: | Servizio finanziario – Ufficio commercio e tributi |
| Tempi: tempo medio impiegato per lo svolgimento del processo | 90 gg |
| Normativa: | Regolamento per il servizio pubblico non in linea mediante N.C.C. |

SCHEDA N. 31A

PROCESSO N.: 31A

PROCESSO TITOLO: Subingresso autorizzazione noleggio con conducente

| | |
|--|---|
| Origine del processo (input): evento che dà avvio al procedimento | Istanza di parte |
| Risultato atteso (output): Evento che conclude il procedimento e descrizione del risultato finale | Rilascio autorizzazione |
| Attività: | - Richiesta - Istruttoria |
| Responsabilità: | Responsabile Ufficio commercio e tributi |
| Strutture organizzative coinvolte: | Servizio finanziario – Ufficio commercio e tributi |
| Tempi: tempo medio impiegato per lo svolgimento del processo | 90 gg |
| Normativa: | Regolamento per il servizio pubblico non in linea mediante N.C.C. |

SCHEDA N. 32A

PROCESSO N.: 32A

PROCESSO TITOLO: Autorizzazione per campeggio mobile

| | |
|--|--|
| Origine del processo (input): evento che dà avvio al procedimento | Istanza di parte |
| Risultato atteso (output): Evento che conclude il procedimento e descrizione del risultato finale | Rilascio autorizzazione |
| Attività: | - Richiesta - Istruttoria |
| Responsabilità: | Responsabile Ufficio commercio e tributi |
| Strutture organizzative coinvolte: | Servizio finanziario – Ufficio commercio e tributi |
| Tempi: tempo medio impiegato per lo svolgimento del processo | 30 gg |
| Normativa: | L.P. n. 33/1990 |

SCHEDA N. 33A

PROCESSO N.: 33A

PROCESSO TITOLO: Autorizzazione all'esercizio di attività temporanee (manifestazioni, spettacoli e cantieri ex L. n. 447/1995)

| | |
|--|--|
| Origine del processo (input): evento che dà avvio al procedimento | Istanza di parte |
| Risultato atteso (output): Evento che conclude il procedimento e descrizione del risultato finale | Rilascio autorizzazione |
| Attività: | - Richiesta - Istruttoria |
| Responsabilità: | Responsabile Ufficio commercio e tributi |
| Strutture organizzative coinvolte: | Servizio finanziario – Ufficio commercio e tributi |
| Tempi: tempo medio impiegato per lo svolgimento del processo | 20 gg |
| Normativa: | L. n. 447/1995 Art. 6 G.P. n. 38-110/Leg/1998 Regolamento di polizia urbana Decreto Commis. Straordinario n.93 del 26.04.2016 |

SCHEDA N. 34A

PROCESSO N.: 34A

PROCESSO TITOLO: Accesso agli atti e ai documenti amministrativi

| | |
|--|---|
| Origine del processo (input): evento che dà avvio al procedimento | Istanza di parte |
| Risultato atteso (output): Evento che conclude il procedimento e descrizione del risultato finale | Accoglimento, rigetto o differimento dell'accesso |
| Attività: | <ul style="list-style-type: none">- Ricezione istanza- Verifica ammissibilità- Eventuali comunicazioni ai controinteressati |
| Responsabilità: | Tutti i Responsabili di Servizio |
| Strutture organizzative coinvolte: | Tutti i servizi |
| Tempi: tempo medio impiegato per lo svolgimento del processo | 30 gg |
| Normativa: | L. n. 241/1990 L.P. n. 23/1992 D.P.R. n. 184/2006 D.P.P. n. 17-97/Leg/2007 |

SCHEDA N. 35A

PROCESSO N.: 35A

PROCESSO TITOLO: Accesso civico semplice

| | |
|--|---|
| Origine del processo (input): evento che dà avvio al procedimento | Istanza di parte |
| Risultato atteso (output): Evento che conclude il procedimento e descrizione del risultato finale | Comunicazione al richiedente del link ove è effettuata la pubblicazione |
| Attività: | <ul style="list-style-type: none">- Ricezione istanza- Verifica pubblicazione sul sito delle informazioni richieste (in caso di assenza tempestiva pubblicazione delle informazioni) |
| Responsabilità: | Segretario comunale |
| Strutture organizzative coinvolte: | Servizio Segreteria |
| Tempi: tempo medio impiegato per lo svolgimento del processo | 30 gg |
| Normativa: | D.Lgs. 33/2013 |

SCHEDA N. 36A

PROCESSO N.: 36A

PROCESSO TITOLO: Accesso civico generalizzato

| | |
|--|--|
| Origine del processo (input): evento che dà avvio al procedimento | Istanza di parte |
| Risultato atteso (output): Evento che conclude il procedimento e descrizione del risultato finale | Accoglimento o rigetto dell'accesso |
| Attività: | <ul style="list-style-type: none">- Ricezione istanza- Smistamento istanza a servizio che detiene dati/informazioni richieste- Verifica ammissibilità istanza- Eventuali comunicazioni ai controinteressati |
| Responsabilità: | Segretario comunale |
| Strutture organizzative coinvolte: | Servizio Segreteria Uffici che detengono dati e informazioni richiesti |
| Tempi: tempo medio impiegato per lo svolgimento del processo | 30 gg |
| Normativa: | D.Lgs. 33/2013 |

B) Provvedimenti ampliativi della sfera giuridica dei destinatari privi di effetto economico e immediato per il destinatario.

SCHEDA N. 1B

PROCESSO N.: 1B

PROCESSO TITOLO: Assegnazione e liquidazione di contributi per iniziative con finalità socio-assistenziali, socio-culturali, turistico-sportivi sia ordinarie che straordinarie

| | |
|--|---|
| Origine del processo (input): evento che dà avvio al procedimento | Istanza di parte |
| Risultato atteso (output): Evento che conclude il procedimento e descrizione del risultato finale | Liquidazione del contributo |
| Attività: | <ul style="list-style-type: none">- Presentazione di istanza- Esame istruttorio requisiti soggettivi e oggettivi- Predisposizione ipotesi di ripartizione contributi- Deliberazione di Giunta Comunale per ripartizione contributi |

| | |
|---|--|
| Responsabilità: | Segretario comunale e Responsabile Servizio Finanziario |
| Strutture organizzative coinvolte: | Servizio Segreteria e Servizio Finanziario |
| Tempi: tempo medio impiegato per lo svolgimento del processo | 120 gg |
| Normativa: | Regolamento commerciale per la concessione di finanziamenti e benefici economici ad Enti pubblici, associazioni e Enti privati del Consiglio comunale Fiera di Primiero n. 16 18.04.94 L.R. 16/93 |

SCHEDA N. 2B

PROCESSO N.: 2B

PROCESSO TITOLO: Assegnazione contributi a sostegno della natalità

| | |
|--|--|
| Origine del processo (input): evento che dà avvio al procedimento | Istanza di parte |
| Risultato atteso (output): Evento che conclude il procedimento e descrizione del risultato finale | Liquidazione del contributo |
| Attività: | <ul style="list-style-type: none"> - Presentazione di istanza - Esame istruttorio requisiti soggettivi e oggettivi - Determinazione di concessione del contributo |
| Responsabilità: | Segretario comunale e Responsabile Servizio Finanziario |
| Strutture organizzative coinvolte: | Servizio Segreteria e Servizio Finanziario |
| Tempi: tempo medio impiegato per lo svolgimento del processo | 180 gg |
| Normativa: | Regolamento concesso ai contribuenti intervenuti a sostegno della natalità Del. Consiglio comunale n.19 del 27.02.2017 |

SCHEDA N. 3B

PROCESSO N.: 3B

PROCESSO TITOLO: Assegnazione del contributo per la fruizione del servizio di nido familiare - servizio Tagesmutter

| | |
|--|-----------------------------|
| Origine del processo (input): evento che dà avvio al procedimento | Istanza di parte |
| Risultato atteso (output): Evento che conclude il procedimento e descrizione del risultato finale | Liquidazione del contributo |

| | |
|---|---|
| Attività: | <ul style="list-style-type: none"> - presentazione di istanza - esame istruttorio requisiti soggettivi e oggettivi - comunicazione di concessione del contributo |
| Responsabilità: | Segretario comunale e Responsabile Servizio Finanziario |
| Strutture organizzative coinvolte: | Servizio Segreteria e Servizio Finanziario |
| Tempi: tempo medio impiegato per lo svolgimento del processo | 30 gg |
| Normativa: | L.P. n. 4/2002 L.P. n. 17/2007 Regolamento per il sostegno del nido familiare e Tages approvato dal Decreto Comm. Straordinario n. 15 del 05.02.2016 e ss.mm. |

SCHEDA N. 4B

PROCESSO N.: 4B

PROCESSO TITOLO: Contributo di tinteggiatura

| | |
|--|---|
| Origine del processo (input): evento che dà avvio al procedimento | Istanza di parte |
| Risultato atteso (output): Evento che conclude il procedimento e descrizione del risultato finale | Liquidazione del contributo |
| Attività: | <ul style="list-style-type: none"> - Presentazione di istanza - Esame istruttorio requisiti soggettivi e oggettivi - Deliberazione Giunta comunale di concessione del contributo |
| Responsabilità: | Responsabile Servizio Tecnico/urbanistico – settore edilizia privata e Responsabile Servizio Finanziario |
| Strutture organizzative coinvolte: | Servizio Tecnico/urbanistico – edilizia privata e Servizio Finanziario |
| Tempi: tempo medio impiegato per lo svolgimento del processo | 90 gg |
| Normativa: | Regolamento comunale |

SCHEDA N. 5B

PROCESSO N.: 5B

PROCESSO TITOLO: Contributo di cremazione

| | |
|--|------------------|
| Origine del processo (input): evento che dà avvio al procedimento | Istanza di parte |
|--|------------------|

| | |
|--|--|
| Risultato atteso (output): Evento che conclude il procedimento e descrizione del risultato finale | Liquidazione del contributo |
| Attività: | <ul style="list-style-type: none"> - Esame istruttorio requisiti soggettivi e oggettivi - Determinazione di concessione del contributo |
| Responsabilità: | Responsabile Servizio Finanziario |
| Strutture organizzative coinvolte: | Servizio Demografico e Servizio Finanziario |
| Tempi: tempo medio impiegato per lo svolgimento del processo | 90 gg |
| Normativa: | Regolamento comunale di polizia mortuaria |

C) Contratti pubblici

SCHEDA N. 1C

PROCESSO N.: 1C

PROCESSO TITOLO: Programmazione gara

| | |
|--|--|
| Origine del processo (input): evento che dà avvio al procedimento | Istanza di ufficio |
| Risultato atteso (output): Evento che conclude il procedimento e descrizione del risultato finale | <p>Redazione ed aggiornamento del programma triennale per gli appalti di lavori</p> <p>Redazione ed aggiornamento del programma biennale dei servizi e delle forniture</p> |
| Attività: | Analisi e definizione dei fabbisogni |
| Responsabilità: | Tutti i Responsabili di Servizio |
| Strutture organizzative coinvolte: | Tutti i Servizi |
| Tempi: tempo medio impiegato per lo svolgimento del processo | ----- |
| Normativa: | <p>L.P. 19.07.1990, n. 23</p> <p>L.P. 09.03.2016 n. 2</p> <p>D.Lgs. 18.04.2016, n. 50</p> |

SCHEDA N. 2C

PROCESSO N.: 2C

PROCESSO TITOLO: Impostazione gara

| | |
|--|--------------------|
| Origine del processo (input): evento che dà avvio al procedimento | Istanza di ufficio |
|--|--------------------|

| | |
|--|--|
| Risultato atteso (output): Evento che conclude il procedimento e descrizione del risultato finale | Documentazione e bando di gara |
| Attività: | <ul style="list-style-type: none"> - Approvazione progetti - Nomina responsabile del procedimento - Individuazione procedura di affidamento - Definizione requisiti di partecipazione - Definizione criterio di aggiudicazione - Definizione criteri di attribuzione punteggio - Fissazione termini per ricezione offerte - Rispetto del principio di rotazione degli inviti - Rispetto del principio di rotazione degli affidamenti - Previsione di eventuali proroghe - Previsione di eventuali rinnovi |
| Responsabilità: | Segretario comunale - Responsabile Servizio Tecnico/urbanistico - settore Lavori Pubblici |
| Strutture organizzative coinvolte: | Servizio Segreteria – Servizio Tecnico/Urbanistico – settore Lavori Pubblici |
| Tempi: tempo medio impiegato per lo svolgimento del processo | — |
| Normativa: | L.P. 19.07.1990, n. 23 L.P. 09.03.2016 n. 2 D.Lgs. 18.04.2016, n. 50 |

SCHEDA N. 3C

PROCESSO N.: 3C

PROCESSO TITOLO: Svolgimento gara

| | |
|--|---|
| Origine del processo (input): evento che dà avvio al procedimento | Istanza di ufficio |
| Risultato atteso (output): Evento che conclude il procedimento e descrizione del risultato finale | Aggiudicazione gara |
| Attività: | <ul style="list-style-type: none"> - Pubblicazione bando di gara e gestione informazioni complementari - Segretezza delle offerte - Nomina commissione di gara - Valutazione offerte (inclusa verifica anomalia delle offerte) - Annullamento della gara - Esclusioni |
| Responsabilità: | Segretario comunale - Responsabile Servizio Tecnico/urbanistico - settore Lavori Pubblici |
| Strutture organizzative coinvolte: | Servizio Segreteria – Servizio Tecnico/Urbanistico – settore Lavori Pubblici |

| | |
|---|--|
| | |
| Tempi: tempo medio impiegato per lo svolgimento del processo | --- |
| Normativa: | L.P. 19.07.1990, n. 23 L.P. 09.03.2016 n. 2 D.Lgs. 18.04.2016, n. 50 |

SCHEDA N. 4C

PROCESSO N.: 4C

PROCESSO TITOLO: Aggiudicazione e stipula del contratto

| | |
|--|---|
| Origine del processo (input): evento che dà avvio al procedimento | Istanza di ufficio |
| Risultato atteso (output): Evento che conclude il procedimento e descrizione del risultato finale | Sottoscrizione del contratto |
| Attività: | <ul style="list-style-type: none"> - Formalizzazione aggiudicazione - Verifica requisiti ai fini stipula contratto - Stipula del contratto |
| Responsabilità: | Segretario comunale - Responsabile Servizio Tecnico/urbanistico - settore Lavori Pubblici |
| Strutture organizzative coinvolte: | Servizio Segreteria – Servizio Tecnico/Urbanistico – settore Lavori Pubblici |
| Tempi: tempo medio impiegato per lo svolgimento del processo | --- |
| Normativa: | L.P. 19.07.1990, n. 23 L.P. 09.03.2016 n. 2 D.Lgs. 18.04.2016, n. 50 |

SCHEDA N. 5C

PROCESSO N.: 5

PROCESSO TITOLO: Esecuzione del contratto

| | |
|--|---|
| Origine del processo (input): evento che dà avvio al procedimento | Istanza di ufficio |
| Risultato atteso (output): Evento che conclude il procedimento e descrizione del risultato finale | Fine lavori, servizi o fornitura |
| Attività: | <ul style="list-style-type: none"> - Varianti in corso d'esecuzione (Art. 106 D. Lgs. n. 50/2016) - Affidamento lavori analoghi o complementari - Subappalto - Gestione e risoluzione controversie - Atti di sottomissione |

| | |
|---|--|
| | <ul style="list-style-type: none"> - Concessione proroghe sui tempi di realizzazione dei progetti - Verifiche in corso di esecuzione - Pagamenti in corso di esecuzione |
| Responsabilità: | Segretario comunale - Responsabile Servizio Tecnico/urbanistico - settore Lavori Pubblici |
| Strutture organizzative coinvolte: | Servizio Segreteria – Servizio Tecnico/Urbanistico – settore Lavori Pubblici |
| Tempi: tempo medio impiegato per lo svolgimento del processo | --- |
| Normativa: | L.P. 19.07.1990, n. 23 L.P. 09.03.2016 n. 2 D.Lgs. 18.04.2016, n. 50 |

SCHEDA N. 6C

PROCESSO N.: 6C

PROCESSO TITOLO: Rendicontazione del contratto

| | |
|--|--|
| Origine del processo (input): evento che dà avvio al procedimento | Comunicazione fine lavori |
| Risultato atteso (output): Evento che conclude il procedimento e descrizione del risultato finale | Conformità/regolare esecuzione servizi e forniture |
| Attività: | - Collaudo opere pubbliche |
| Responsabilità: | Responsabile Servizio Tecnico/urbanistico - settore Lavori Pubblici |
| Strutture organizzative coinvolte: | Servizio Tecnico/Urbanistico – settore Lavori Pubblici |
| Tempi: tempo medio impiegato per lo svolgimento del processo | --- |
| Normativa: | L.P. 19.07.1990, n. 23 L.P. 09.03.2016 n. 2 D.Lgs. 18.04.2016, n. 50 |

D) Acquisizione e gestione del personale

SCHEDA N. 1D

PROCESSO N.: 1D

PROCESSO TITOLO: Selezione/reclutamento personale (anche per procedure di mobilità)

| | |
|--|--|
| Origine del processo (input): evento che dà avvio al procedimento | Iniziativa di ufficio |
| Risultato atteso (output): Evento che conclude il procedimento e descrizione del risultato finale | Assunzione personale/nomina vincitore |
| Attività: | <ul style="list-style-type: none"> - Programmazione del personale (se non già individuato come processo autonomo) - Redazione bando di concorso - Pubblicazione sul BUR del bando - Esame domande (ammissione/esclusione candidati) - Nomina commissione - Predeterminazione dei criteri - Elaborazione tracce prove - Svolgimento prove scritte e orali - Predisposizione graduatoria - Approvazione graduatoria e nomina vincitore - Pubblicazioni tempestive per le varie fasi su Amministrazione Trasparente ex d.lgs. 33/2013 - Verifica dei requisiti per l'assunzione |
| Responsabilità: | Segretario comunale |
| Strutture organizzative coinvolte: | Servizio Segreteria |
| Tempi: tempo medio impiegato per lo svolgimento del processo | 90 gg |
| Normativa: | Codice degli Enti Locali della Regione Autonoma Trentino-Alto Adige approvato con Legge Regionale 3 maggio 2018, n. 2; Regolamento organico generale del personale |

SCHEDA N. 2D

PROCESSO N.: 2D

PROCESSO TITOLO: Assunzione mediante liste di collocamento - Assunzione categorie protette

| | |
|--|--|
| Origine del processo (input): evento che dà avvio al procedimento | Iniziativa di ufficio |
| Risultato atteso (output): Evento che conclude il procedimento e descrizione del risultato finale | Assunzione personale/nomina vincitore |
| Attività: | <ul style="list-style-type: none"> - Predisposizione avviso di selezione - Convocazione candidati - Svolgimento prova scritta o pratica - Svolgimento colloquio - Assunzione e stipula contratto individuale di lavoro - Verifica dei requisiti per l'assunzione |
| Responsabilità: | Segretario comunale |
| Strutture organizzative coinvolte: | Servizio Segreteria |

| | |
|---|---|
| Tempi: tempo medio impiegato per lo svolgimento del processo | 90 gg |
| Normativa: | Codice degli Enti Locali della Regione Autonoma Trentino-Alto Adige approvato con Legge Regionale 3 maggio 2018, n. 2; Regolamento organico generale del personale |

SCHEDA N. 3D

PROCESSO N.: 3D

PROCESSO TITOLO: Progressioni di carriera

| | |
|--|--|
| Origine del processo (input): evento che dà avvio al procedimento | Iniziativa di ufficio |
| Risultato atteso (output): Evento che conclude il procedimento e descrizione del risultato finale | Progressione economica del dipendente |
| Attività: | <ul style="list-style-type: none"> - Bando - Convocazione candidati - Svolgimento prova scritta - Svolgimento colloquio - Approvazione progressione di carriera |
| Responsabilità: | Segretario comunale |
| Strutture organizzative coinvolte: | Servizio Segreteria |
| Tempi: tempo medio impiegato per lo svolgimento del processo | 90 gg |
| Normativa: | Codice degli Enti Locali della Regione Autonoma Trentino-Alto Adige approvato con Legge Regionale 3 maggio 2018, n. 2; Regolamento organico generale del personale |

SCHEDA N. 4D

PROCESSO N.: 4D

PROCESSO TITOLO: Pagamento retribuzioni

| | |
|--|--|
| Origine del processo (input): evento che dà avvio al procedimento | Iniziativa di ufficio |
| Risultato atteso (output): Evento che conclude il procedimento e descrizione del risultato finale | Liquidazione retribuzione |
| Attività: | <ul style="list-style-type: none"> - Rilevazione presenze giornaliere tramite timbratore - Verifica presenze mensili con SW dedicato - Elaborazione dati presenze e predisposizione stipendi - Predisposizione flusso pagamento stipendi e modelli F24 per versamento oneri delle ritenute e Irap - Aggiornamento scritture contabili - Trasmissione del flusso al tesoriere |

| | |
|---|--|
| | <ul style="list-style-type: none"> - Emissione dell'ordinativo di pagamento a copertura degli stipendi - Emissione dell'ordinativo di pagamento a copertura dei modelli F24 per versamento oneri delle ritenute e Irap |
| Responsabilità: | Responsabile Servizio Finanziario |
| Strutture organizzative coinvolte: | Servizio Finanziario e Servizio Segreteria |
| Tempi: tempo medio impiegato per lo svolgimento del processo | --- |
| Normativa: | Codice degli Enti Locali della Regione Autonoma Trentino-Alto Adige approvato con Legge Regionale 3 maggio 2018, n. 2; Regolamento organico generale del personale |

SCHEDA N. 5D

PROCESSO N.: 5D

PROCESSO TITOLO: Aspettative/congedi/permessi

| | |
|--|---|
| Origine del processo (input): evento che dà avvio al procedimento | Istanza di parte |
| Risultato atteso (output): Evento che conclude il procedimento e descrizione del risultato finale | Rilascio autorizzazione per Aspettative/congedi/permessi |
| Attività: | <ul style="list-style-type: none"> - Esame richieste - Verifica requisiti normativi - Determinazione dirigenziale - Comunicazione al dipendente esito procedura |
| Responsabilità: | Segretario comunale |
| Strutture organizzative coinvolte: | Servizio Segreteria |
| Tempi: tempo medio impiegato per lo svolgimento del processo | --- |
| Normativa: | Codice degli Enti Locali della Regione Autonoma Trentino-Alto Adige approvato con Legge Regionale 3 maggio 2018, n. 2; Regolamento organico generale del personale |

SCHEDA N. 6D

PROCESSO N.: 6D

PROCESSO TITOLO: Procedimenti disciplinari

| | |
|--|-----------------------|
| Origine del processo (input): evento che dà avvio al procedimento | Iniziativa di ufficio |
| Risultato atteso (output): Evento che conclude il procedimento e descrizione del risultato finale | Irrogazione sanzione |

| | |
|---|---|
| Attività: | <ul style="list-style-type: none"> - Rilevazione e valutazione della negligenza operata dal lavoratore - Segnalazione eventuale all'ufficio procedimenti disciplinari - Apertura della procedura secondo istituti contrattuali per irrogazione della sanzione - Comunicazione al dipendente dell'irrogazione della sanzione correlata alla gravità della negligenza |
| Responsabilità: | Segretario comunale |
| Strutture organizzative coinvolte: | Servizio Segreteria |
| Tempi: tempo medio impiegato per lo svolgimento del processo | --- |
| Normativa: | Codice degli Enti Locali della Regione Autonoma Trentino-Alto Adige approvato con Legge Regionale 3 maggio 2018, n. 2; Regolamento organico generale del personale |

SCHEDA N. 7D

PROCESSO N.: 7D

PROCESSO TITOLO: Formazione del personale

| | |
|--|--|
| Origine del processo (input): evento che dà avvio al procedimento | Iniziativa di ufficio |
| Risultato atteso (output): Evento che conclude il procedimento e descrizione del risultato finale | Svolgimento attività di formazione |
| Attività: | <ul style="list-style-type: none"> - Rilievo del fabbisogno formativo - Programmazione formazione e assegnazione delle risorse |
| Responsabilità: | Segretario comunale |
| Strutture organizzative coinvolte: | Servizio Segreteria |
| Tempi: tempo medio impiegato per lo svolgimento del processo | --- |
| Normativa: | Codice degli Enti Locali della Regione Autonoma Trentino-Alto Adige approvato con Legge Regionale 3 maggio 2018, n. 2; Regolamento organico generale del personale |

E) Gestione delle entrate, delle spese e del patrimonio

SCHEDA N. 1E

PROCESSO N.: 1E

PROCESSO TITOLO: Attività di gestione delle spese

| | |
|--|---|
| Origine del processo (input): evento che dà avvio al procedimento | Provvedimento di impegno |
| Risultato atteso (output): Evento che conclude il procedimento e descrizione del risultato finale | Liquidazione e pagamento della spesa |
| Attività: | - Registrazione dell'impegno contabile - Ordinazione |
| Responsabilità: | Responsabile Servizio Finanziario |
| Strutture organizzative coinvolte: | Servizio Finanziario |
| Tempi: tempo medio impiegato per lo svolgimento del processo | Entro 30 gg dalla presentazione di regolare fattura elettronica |
| Normativa: | D.Lgs. 18 agosto 2000, n. 267 D.Lgs. n. 118/2011 D.Lgs. 126/2014 L.P. 9 dicembre 2015, n. 18 |

SCHEDA N. 2E

PROCESSO N.: 2E

PROCESSO TITOLO: Attività di gestione delle entrate

| | |
|--|---|
| Origine del processo (input): evento che dà avvio al procedimento | Iniziativa di ufficio |
| Risultato atteso (output): Evento che conclude il procedimento e descrizione del risultato finale | Versamento delle somme riscosse nelle casse dell'Ente |
| Attività: | - Registrazione dell'entrata - Riscossione |
| Responsabilità: | Responsabile Servizio finanziario |
| Strutture organizzative coinvolte: | Servizio Finanziario |
| Tempi: tempo medio impiegato per lo svolgimento del processo | -- |
| Normativa: | D.Lgs. 18 agosto 2000, n. 267 D.Lgs. n. 118/2011 D.Lgs. 126/2014 L.P. 9 dicembre 2015, n. 18 |

SCHEDA N. 3E

PROCESSO N.: 3E

PROCESSO TITOLO: Gestione ordinaria Tributi locali

| | |
|--|---|
| Origine del processo (input): evento che dà avvio al procedimento | Iniziativa di ufficio |
| Risultato atteso (output): Evento che conclude il procedimento e descrizione del risultato finale | Riscossione |
| Attività: | Quantificazione e provvedimento di riscossione |
| Responsabilità: | Responsabile Ufficio commercio e tributi |
| Strutture organizzative coinvolte: | Servizio Finanziario |
| Tempi: tempo medio impiegato per lo svolgimento del processo | -- |
| Normativa: | D.Lgs. 18 agosto 2000, n. 267 D.Lgs. n. 118/2011 D.Lgs. 126/2014 L.P. 9 dicembre 2015, n. 18 |

SCHEDA N. 4E

PROCESSO N.: 4E

PROCESSO TITOLO: Assegnazione/concessione beni comunali

| | |
|--|--|
| Origine del processo (input): evento che dà avvio al procedimento | Iniziativa di ufficio |
| Risultato atteso (output): Evento che conclude il procedimento e descrizione del risultato finale | Stipulazione contratto di concessione |
| Attività: | <ul style="list-style-type: none">- Perizia di stima- Pubblicazione avviso/bando per procedura ad evidenza pubblica- Valutazione offerte- Verifica requisiti- Aggiudicazione della concessione |
| Responsabilità: | Segretario comunale |
| Strutture organizzative coinvolte: | Servizio segreteria |
| Tempi: tempo medio impiegato per lo svolgimento del processo | -- |
| Normativa: | LP 23/90 del 19.07.1990 |

SCHEDA N. 5E

PROCESSO N.: 5E

PROCESSO TITOLO: Autorizzazione uso spazi comunali

| | |
|--|---------------------------------|
| Origine del processo (input): evento che dà avvio al procedimento | Iniziativa di parte |
| Risultato atteso (output): Evento che conclude il procedimento e descrizione del risultato finale | Rilascio autorizzazione |
| Attività: | Valutazione requisiti richiesta |
| Responsabilità: | Servizio Segreteria |
| Strutture organizzative coinvolte: | Servizio Segreteria |
| Tempi: tempo medio impiegato per lo svolgimento del processo | -- |
| Normativa: | -- |

SCHEDA N. 6E

PROCESSO N.: 6E

PROCESSO TITOLO: Alienazione di beni immobili e di diritti

| | |
|--|--|
| Origine del processo (input): evento che dà avvio al procedimento | Iniziativa di ufficio |
| Risultato atteso (output): Evento che conclude il procedimento e descrizione del risultato finale | Stipula atto di compravendita |
| Attività: | <ul style="list-style-type: none">- Perizia di stima- Pubblicazione avviso di gara per indizione asta pubblica contenente elementi essenziali della trattativa- Esclusioni dalla partecipazione dei soggetti che si trovano in particolari condizioni- Espletamento dell'asta e formulazione proposta di aggiudicazione |
| Responsabilità: | Segretario comunale |
| Strutture organizzative coinvolte: | Servizio Segreteria |
| Tempi: tempo medio impiegato per lo svolgimento del processo | -- |
| Normativa: | LP 23/90 del 19.07.1990 |

PROCESSO N.: 7E

PROCESSO TITOLO: Procedure espropriative

| | |
|--|---|
| Origine del processo (input): evento che dà avvio al procedimento | Iniziativa di ufficio |
| Risultato atteso (output): Evento che conclude il procedimento e descrizione del risultato finale | Esproprio dell'area |
| Attività: | <ul style="list-style-type: none">- Richiesta al Servizio Espropri PAT di emissione Determinazione di esproprio o regolarizzazione tavolare- Acquisizione alla proprietà comunale- Iscrizione tramite richiesta di Decreto Tavolare |
| Responsabilità: | Responsabile Servizio Tecnico/Urbanistico – settore lavori pubblici |
| Strutture organizzative coinvolte: | Servizio Tecnico/Urbanistico – settore lavori pubblici |
| Tempi: tempo medio impiegato per lo svolgimento del processo | 180 giorni, dipende dalla emissione della Determinazione di esproprio di competenza provinciale |
| Normativa: | L.P. n. 6 1993 |

F) Controlli, verifiche, ispezioni e sanzioni

SCHEDA N. 1F

PROCESSO N.: 1F

PROCESSO TITOLO: Controllo SCIA e altre comunicazioni in materia edilizia

| | |
|--|---|
| Origine del processo (input): evento che dà avvio al procedimento | Iniziativa di ufficio |
| Risultato atteso (output): Evento che conclude il procedimento e descrizione del risultato finale | In caso di accertata carenza dei requisiti o dei presupposti adotta motivati provvedimenti di divieto di prosecuzione dell'attività e di rimozione di eventuali effetti dannosi |
| Attività: | <ul style="list-style-type: none">- Ricezione SCIA- Attività di controllo e verifica |
| Responsabilità: | Responsabile Servizio Tecnico/Urbanistico – settore edilizia privata |
| Strutture organizzative coinvolte: | Servizio Tecnico/Urbanistico – settore edilizia privata |
| Tempi: tempo medio impiegato per lo svolgimento del processo | 30 gg |
| Normativa: | L.P. n. 15/2015 Art. 86 |

SCHEDA N. 2F

PROCESSO N.: 2F

PROCESSO TITOLO: Accertamenti e controlli sull'attività edilizia (abusi)

| | |
|--|--|
| Origine del processo (input): evento che dà avvio al procedimento | Ricezione segnalazione opere abusive (anche a seguito di sanatorie negate) |
| Risultato atteso (output): Evento che conclude il procedimento e descrizione del risultato finale | Sanzione /ordinanza di demolizione |
| Attività: | <ul style="list-style-type: none">- Verifica regolarità opere segnalate o accertamento tecnico di abuso edilizio- Determinazione sanzione pecuniaria- Qualificazione opere- Individuazione sanzione pecuniaria o ripristinatoria- Riscossione sanzione- Eventuale provvedimento ingiuntivo- Demolizione coattiva |
| Responsabilità: | Responsabile Servizio Tecnico/Urbanistico – settore edilizia privata |
| Strutture organizzative coinvolte: | Servizio Tecnico/Urbanistico – settore edilizia privata |
| Tempi: tempo medio impiegato per lo svolgimento del processo | --- |
| Normativa: | L.P. n. 1/2008 |

SCHEDA N. 3F

PROCESSO N.: 3F

PROCESSO TITOLO: Controllo SCIA in materia commerciale e attività produttive

| | |
|--|---|
| Origine del processo (input): evento che dà avvio al procedimento | Iniziativa di ufficio |
| Risultato atteso (output): Evento che conclude il procedimento e descrizione del risultato finale | In caso di esito negativo dei controlli, sono adottati i provvedimenti per richiedere la conformazione dell'attività oppure, qualora ciò non sia possibile, vietare la prosecuzione dell'attività e sanzionare, se necessario, l'imprenditore che si fosse reso responsabile delle dichiarazioni mendaci. |
| Attività: | Ricezione SCIA telematica tramite uffici SUAP Attività di controllo e verifica |
| Responsabilità: | Responsabile Ufficio commercio e tributi |
| Strutture organizzative coinvolte: | Servizio finanziario – Ufficio commercio e tributi |
| Tempi: tempo medio impiegato per lo svolgimento del processo | 60 gg |
| Normativa: | L.P. n. 17/2010 |

SCHEDA N. 4F

PROCESSO N.: 7F

PROCESSO TITOLO: Controlli/accertamenti sui tributi/entrate

| | |
|--|--|
| Origine del processo (input): evento che dà avvio al procedimento | Iniziativa di ufficio |
| Risultato atteso (output): Evento che conclude il procedimento e descrizione del risultato finale | Avviso di accertamento |
| Attività: | Attività di controllo e verifica |
| Responsabilità: | Responsabile Ufficio commercio e tributi |
| Strutture organizzative coinvolte: | Servizio finanziario – Ufficio commercio e tributi |
| Tempi: tempo medio impiegato per lo svolgimento del processo | --- |
| Normativa: | L.P. n. 14/2014 Legge n. 160/2019 |

SCHEDA N. 5F

PROCESSO N.: 8F

PROCESSO TITOLO: Accertamenti relativi alla residenza

| | |
|--|---|
| Origine del processo (input): evento che dà avvio al procedimento | Iniziativa di ufficio |
| Risultato atteso (output): Evento che conclude il procedimento e descrizione del risultato finale | Iscrizione anagrafica |
| Attività: | <ul style="list-style-type: none">- Ricezione richiesta di iscrizione- Accertamenti per verificare la sussistenza dei requisiti previsti per l'iscrizione anagrafica |
| Responsabilità: | Ufficiale di Anagrafe |
| Strutture organizzative coinvolte: | Servizi Demografici Servizio Polizia Locale |
| Tempi: tempo medio impiegato per lo svolgimento del processo | --- |
| Normativa: | L. 24.12.1954 n. 1228 - D.P.R. 30.5.1989 nr. 223; |

SCHEDA N. 6F

PROCESSO N.: 9F

PROCESSO TITOLO: Gestione dell'iter dei verbali per infrazioni al codice della strada

| | |
|--|---|
| Origine del processo (input): evento che dà avvio al procedimento | Iniziativa di ufficio |
| Risultato atteso (output): Evento che conclude il procedimento e descrizione del risultato finale | Annullamento o pagamento sanzione |
| Attività: | <ul style="list-style-type: none">- Accertamento infrazione- Contestazione immediata o differita- Riscossione in misura ridotta- Difese dell'interessato |
| Responsabilità: | Responsabile Area Polizia Locale |
| Strutture organizzative coinvolte: | Area Polizia Locale |
| Tempi: tempo medio impiegato per lo svolgimento del processo | --- |
| Normativa: | D. Lgs. 285/1992 Codice della strada |

SCHEDA N. 7F

PROCESSO N.: 10F

PROCESSO TITOLO: Gestione della videosorveglianza del territorio

| | |
|--|------------------------------------|
| Origine del processo (input): evento che dà avvio al procedimento | Iniziativa di ufficio |
| Risultato atteso (output): Evento che conclude il procedimento e descrizione del risultato finale | --- |
| Attività: | Gestione sistema videosorveglianza |
| Responsabilità: | Responsabile Area Polizia Locale |
| Strutture organizzative coinvolte: | Area Polizia Locale |
| Tempi: tempo medio impiegato per lo svolgimento del processo | --- |
| Normativa: | Regolamento (UE) 2016/679 |

G) Incarichi e nomine

SCHEDA N. 1G

PROCESSO N.: 1G

PROCESSO TITOLO: Designazione dei rappresentanti dell'ente presso enti, società e fondazioni

| | |
|--|--|
| Origine del processo (input): evento che dà avvio al procedimento | Iniziativa di ufficio |
| Risultato atteso (output): Evento che conclude il procedimento e descrizione del risultato finale | Adozione provvedimento di designazione o nomina |
| Attività: | <ul style="list-style-type: none">- Ricezione candidature da parte degli interessati- Esame dei curricula sulla base della regolamentazione dell'Ente- Verifiche su dichiarazioni rilasciate ai fini della candidatura |
| Responsabilità: | Segretario comunale |
| Strutture organizzative coinvolte: | Servizio Segreteria |
| Tempi: tempo medio impiegato per lo svolgimento del processo | --- |
| Normativa: | Codice degli Enti Locali della Regione Autonoma Trentino-Alto Adige approvato con Legge Regionale 3 maggio 2018, n. 2; |

SCHEDA N. 2G

PROCESSO N.: 2G

PROCESSO TITOLO: Incarichi di progettazione tramite affidamento diretto

| | |
|--|--|
| Origine del processo (input): evento che dà avvio al procedimento | Iniziativa di ufficio |
| Risultato atteso (output): Evento che conclude il procedimento e descrizione del risultato finale | Stipula contratto/convenzione |
| Attività: | <ul style="list-style-type: none">- Verifica assenza professionalità all'interno dell'ente- Individuazione professionista per affidamento diretto incarico tramite ricorso ad albo operatori o avviso di manifestazione di interesse- Rispetto del principio di rotazione degli inviti- Rispetto del principio di rotazione degli affidamenti- |

| | |
|---|---|
| Responsabilità: | Responsabile Servizio tecnico/urbanistico – Settore lavori pubblici |
| Strutture organizzative coinvolte: | Servizio tecnico/urbanistico – Settore lavori pubblici |
| Tempi: tempo medio impiegato per lo svolgimento del processo | --- |
| Normativa: | L.P. 26/1993 d.P.P. 11 maggio 2012, n. 9-84/Leg. L.P. 2/2020 |

SCHEDA N. 3G

PROCESSO N.: 3G

PROCESSO TITOLO: Incarichi di progettazione tramite confronto concorrenziale

| | |
|--|---|
| Origine del processo (input): evento che dà avvio al procedimento | Iniziativa di ufficio |
| Risultato atteso (output): Evento che conclude il procedimento e descrizione del risultato finale | Stipula contratto/convenzione |
| Attività: | <ul style="list-style-type: none"> - Verifica assenza professionalità all'interno dell'ente - Individuazione professionisti da invitare al confronto concorrenziale tramite utilizzo di albo operatori o avviso di manifestazione di interesse - Individuazione criterio di aggiudicazione - Rispetto del principio di rotazione degli inviti - Comparazione delle offerte ai fini individuazione dell'aggiudicatario - Controlli possesso requisiti da parte dell'aggiudicatario |
| Responsabilità: | Responsabile Servizio tecnico/urbanistico – Settore lavori pubblici |
| Strutture organizzative coinvolte: | Servizio tecnico/urbanistico – Settore lavori pubblici |
| Tempi: tempo medio impiegato per lo svolgimento del processo | --- |
| Normativa: | L.P. 26/1993 d.P.P. 11 maggio 2012, n. 9-84/Leg. L.P. 2/2020 |

SCHEDA N. 4G

PROCESSO N.: 4G

PROCESSO TITOLO: Incarichi di progettazione tramite procedure ordinarie (procedura aperta, ristretta) – procedura negoziata s/bando per ragioni di estrema urgenza

| | |
|--|-----------------------|
| Origine del processo (input): evento che dà avvio al procedimento | Iniziativa di ufficio |
|--|-----------------------|

| | |
|--|--|
| Risultato atteso (output): Evento che conclude il procedimento e descrizione del risultato finale | Stipula contratto/convenzione |
| Attività: | <ul style="list-style-type: none"> - Verifica assenza professionalità all'interno dell'ente - Individuazione procedura di aggiudicazione sulla base dell'importo a base di gara - Individuazione criterio di aggiudicazione - Rispetto del principio di rotazione degli inviti - Comparazione delle offerte ai fini individuazione dell'aggiudicatario - Controlli possesso requisiti da parte dell'aggiudicatario |
| Responsabilità: | Responsabile Servizio tecnico/urbanistico – Settore lavori pubblici |
| Strutture organizzative coinvolte: | Servizio tecnico/urbanistico – Settore lavori pubblici |
| Tempi: tempo medio impiegato per lo svolgimento del processo | --- |
| Normativa: | L.P. 26/1993 d.P.P. 11 maggio 2012, n. 9-84/Leg. L.P. 2/2020 |

SCHEDA N. 5G

PROCESSO N.: 5G

PROCESSO TITOLO: Incarichi e consulenze professionali

| | |
|--|---|
| Origine del processo (input): evento che dà avvio al procedimento | Iniziativa di ufficio |
| Risultato atteso (output): Evento che conclude il procedimento e descrizione del risultato finale | Stipula contratto |
| Attività: | <ul style="list-style-type: none"> - Verifica assenza professionalità all'interno dell'ente - Pubblicazione avviso di selezione - Comparazione C.V. dei partecipanti alla selezione - Conferimento incarico |
| Responsabilità: | Responsabili di tutte le Aree |
| Strutture organizzative coinvolte: | Tutte le Aree |
| Tempi: tempo medio impiegato per lo svolgimento del processo | --- |
| Normativa: | L.P. 23/1990 |

H) Affari legali e contenzioso

SCHEDA N. 1H

PROCESSO N.: 1H

PROCESSO TITOLO: Affidamento rappresentanza legale dell'ente ad avvocati esterni

| | |
|--|---|
| Origine del processo (input): evento che dà avvio al procedimento | Ricezione di atto introduttivo del giudizio |
| Risultato atteso (output): Evento che conclude il procedimento e descrizione del risultato finale | Difesa dell'Ente |
| Attività: | <ul style="list-style-type: none">- Valutazione dei contenuti dell'atto- Deliberazione di Giunta Comunale: costituzione/non costituzione- Individuazione legale per conferimento incarico o difesa interna- Acquisizione preventivi- Individuazione legale per incarico difesa interna- Acquisizione dichiarazioni connesse (assenza di cause di incompatibilità, inconfiribilità, ecc.)- Determinazione dirigenziale di conferimento incarico legale con impegno di spesa- Trasmissione documentazione per predisposizione difesa |
| Responsabilità: | Segretario comunale |
| Strutture organizzative coinvolte: | Servizio Segreteria |
| Tempi: tempo medio impiegato per lo svolgimento del processo | --- |
| Normativa: | -- |

SCHEDA N. 2H

PROCESSO N.: 2H

PROCESSO TITOLO: Gestione sinistri

| | |
|--|----------------------------------|
| Origine del processo (input): evento che dà avvio al procedimento | Ricezione comunicazione sinistro |
| Risultato atteso (output): Evento che conclude il procedimento e descrizione del risultato finale | Risoluzione sinistro |

| | |
|---|---|
| Attività: | <ul style="list-style-type: none"> - Richiesta istruttoria ad uffici competenti - Comunicazione alla compagnia di assicurazione - Comunicazione a soggetti interessati |
| Responsabilità: | Responsabile Servizio Finanziario e Tecnico/Urbanistico – settore lavori pubblici |
| Strutture organizzative coinvolte: | Servizio Finanziario e Tecnico/Urbanistico – settore lavori pubblici |
| Tempi: tempo medio impiegato per lo svolgimento del processo | --- |
| Normativa: | Codice civile- regolamenti -contratti |

AREA RISCHIO SPECIFICO

| |
|----------------------------------|
| I) Governo del territorio |
|----------------------------------|

SCHEDA N. 11

PROCESSO N.: 11

PROCESSO TITOLO: Pianificazione urbanistica generale: Piani urbanistici generali

| | |
|--|--|
| Origine del processo (input): evento che dà avvio al procedimento | Iniziativa di ufficio |
| Risultato atteso (output): Evento che conclude il procedimento e descrizione del risultato finale | Approvazione Piani urbanistici |
| Attività: | <ul style="list-style-type: none"> - Redazione piani urbanistici (Piano strutturale e Piano operativo) - Adozione piani attuativi da parte del Consiglio Comunale - Pubblicazione Piani urbanistici - Raccolta osservazioni - Approvazione Piani urbanistici - Varianti ai Piani Urbanistici (eventuali) |
| Responsabilità: | Responsabile Servizio Tecnico/Urbanistico – settore edilizia privata |
| Strutture organizzative coinvolte: | Servizio Tecnico/Urbanistico – settore edilizia privata |
| Tempi: tempo medio impiegato per lo svolgimento del processo | Come da norma provinciale tempistica dettata dalla legge |
| Normativa: | L.P. n. 15/2015 |

SCHEDA N. 2I

PROCESSO N.: 2I

PROCESSO TITOLO: Pianificazione urbanistica attuativa: Piani attuativi e varianti urbanistiche di iniziativa pubblica e privata

| | |
|--|--|
| Origine del processo (input): evento che dà avvio al procedimento | Iniziativa di ufficio |
| Risultato atteso (output): Evento che conclude il procedimento e descrizione del risultato finale | Approvazione Piano |
| Attività: | <ul style="list-style-type: none">- Ricezione piano attuativo- Istruttoria anche attraverso convocazione di apposite conferenze di servizi- Adozione del piano da parte del Consiglio Comunale- Deposito del piano per eventuali osservazioni- Valutazione delle osservazioni- Approvazione definitiva da parte del Consiglio Comunale- Fase integrativa dell'efficacia con pubblicazione avviso di approvazione su BURT |
| Responsabilità: | Responsabile Servizio Tecnico/Urbanistico – settore edilizia privata |
| Strutture organizzative coinvolte: | Servizio Tecnico/Urbanistico – settore edilizia privata |
| Tempi: tempo medio impiegato per lo svolgimento del processo | Come da norma provinciale tempistica dettata dalla legge |
| Normativa: | L.P. n. 15/2015 |

SCHEDA N. 3I

PROCESSO N.: 3I

PROCESSO TITOLO: Rilascio titoli abilitativi edilizi

| | |
|--|---|
| Origine del processo (input): evento che dà avvio al procedimento | Iniziativa di parte |
| Risultato atteso (output): Evento che conclude il procedimento e descrizione del risultato finale | Rilascio titolo autorizzatorio |
| Attività: | <ul style="list-style-type: none">- Presentazione istanza- Verifica titoli di proprietà- Individuazione immobili- Verifica legittimità urbanistica- Verifica esistenza vincoli- Studio intervento proposto |

| | |
|---|--|
| | <ul style="list-style-type: none"> - Verifica conformità urbanistica intervento proposto - Redazione relazione istruttoria - Determinazione oneri concessori - Comunicazione all'interessato - Acquisizione documentazione propedeutica al rilascio - Verifica documentazione propedeutica al rilascio |
| Responsabilità: | Responsabile Servizio Tecnico/Urbanistico – settore edilizia privata |
| Strutture organizzative coinvolte: | Servizio Tecnico/Urbanistico – settore edilizia privata |
| Tempi: tempo medio impiegato per lo svolgimento del processo | 90 gg |
| Normativa: | L.P. n. 15/2015 |

SCHEDA N. 4I

PROCESSO N.: 5I

PROCESSO TITOLO: Rilascio certificato di destinazione urbanistica

| | |
|--|---|
| Origine del processo (input): evento che dà avvio al procedimento | Iniziativa di parte |
| Risultato atteso (output): Evento che conclude il procedimento e descrizione del risultato finale | Rilascio titolo certificazione |
| Attività: | <ul style="list-style-type: none"> - Presentazione istanza - Verifica destinazione urbanistica - Verifica esistenza vincoli - Verifica interventi autorizzati dalle norme urbanistiche - Comunicazione all'interessato |
| Responsabilità: | Responsabile Servizio Tecnico/Urbanistico – settore edilizia privata |
| Strutture organizzative coinvolte: | Servizio Tecnico/Urbanistico – settore edilizia privata |
| Tempi: tempo medio impiegato per lo svolgimento del processo | 30 gg |
| Normativa: | D.P.R. n. 380/2001 Art. 30 |

J) Altri Servizi

SCHEDA N. 1J

PROCESSO N.: 1J

PROCESSO TITOLO: Gestione del protocollo

| | |
|--|--|
| Origine del processo (input): evento che dà avvio al procedimento | Iniziativa di ufficio |
| Risultato atteso (output): Evento che conclude il procedimento e descrizione del risultato finale | Registrazione di protocollo |
| Attività: | Registrazione della posta in entrata e in uscita |
| Responsabilità: | Servizio Protocollo e Segreteria |
| Strutture organizzative coinvolte: | Servizio Protocollo e Segreteria |
| Tempi: tempo medio impiegato per lo svolgimento del processo | -- |
| Normativa: | --- |

SCHEDA N. 2J

PROCESSO N.: 2J

PROCESSO TITOLO: Funzionamento organi collegiali

| | |
|--|--|
| Origine del processo (input): evento che dà avvio al procedimento | Iniziativa di ufficio |
| Risultato atteso (output): Evento che conclude il procedimento e descrizione del risultato finale | Verbale sottoscritto e pubblicato |
| Attività: | <ul style="list-style-type: none">- Convocazione- Riunione- Deliberazione |
| Responsabilità: | Segretario comunale |
| Strutture organizzative coinvolte: | Servizio Segreteria |
| Tempi: tempo medio impiegato per lo svolgimento del processo | -- |
| Normativa: | Codice degli Enti Locali della Regione Autonoma Trentino-Alto Adige approvato con Legge Regionale 3 maggio 2018, n. 2; |

SCHEDA N. 3J

PROCESSO N.: 3J

PROCESSO TITOLO: Istruttoria delle deliberazioni

| | |
|--|--|
| Origine del processo (input): evento che dà avvio al procedimento | Iniziativa di ufficio |
| Risultato atteso (output): Evento che conclude il procedimento e descrizione del risultato finale | Proposta di provvedimento |
| Attività: | <ul style="list-style-type: none">- Istruttoria- Pareri- Stesura del provvedimento |
| Responsabilità: | Tutti i Responsabili di Servizio |
| Strutture organizzative coinvolte: | Tutti i servizi |
| Tempi: tempo medio impiegato per lo svolgimento del processo | -- |
| Normativa: | Codice degli Enti Locali della Regione Autonoma Trentino-Alto Adige approvato con Legge Regionale 3 maggio 2018, n. 2; |

SCHEDA N. 4J

PROCESSO N.: 4J

PROCESSO TITOLO: Pubblicazione delle deliberazioni

| | |
|--|--|
| Origine del processo (input): evento che dà avvio al procedimento | Iniziativa di ufficio |
| Risultato atteso (output): Evento che conclude il procedimento e descrizione del risultato finale | Pubblicazione |
| Attività: | Ricezione/individuazione del provvedimento |
| Responsabilità: | Segretario comunale |
| Strutture organizzative coinvolte: | Servizio Segreteria |
| Tempi: tempo medio impiegato per lo svolgimento del processo | -- |
| Normativa: | Codice degli Enti Locali della Regione Autonoma Trentino-Alto Adige approvato con Legge Regionale 3 maggio 2018, n. 2; |

SCHEDA N. 5J

PROCESSO N.: 5J

PROCESSO TITOLO: Formazione di determinazioni, decreti ed altri atti amministrativi

| | |
|--|--|
| Origine del processo (input): evento che dà avvio al procedimento | Iniziativa di ufficio |
| Risultato atteso (output): Evento che conclude il procedimento e descrizione del risultato finale | Provvedimento sottoscritto |
| Attività: | <ul style="list-style-type: none">- Istruttoria- Pareri- Stesura del provvedimento |
| Responsabilità: | Tutti i Responsabili di Servizio |
| Strutture organizzative coinvolte: | Tutti i Servizi |
| Tempi: tempo medio impiegato per lo svolgimento del processo | -- |
| Normativa: | Codice degli Enti Locali della Regione Autonoma Trentino-Alto Adige approvato con Legge Regionale 3 maggio 2018, n. 2; |

| | |
|--|--|
| COMUNE DI IMER | |
| Piano Integrato di Attività e Organizzazione 2023-2025 | |
| MAPPATURA DEI PROCESSI | |
| Allegato D - Rappresentazione dei processi | |

| |
|------------------------------|
| AREA RISCHIO GENERALE |
|------------------------------|

| |
|--|
| A) Provvedimenti ampliativi della sfera giuridica dei destinatari privi di effetto economico e immediato per il destinatario. |
|--|

| N. | PROCESSO | ATTIVITA' | STRUTTURE ORGANIZZATIVE COINVOLTE |
|-----|---|--|--|
| 1A | Autorizzazione di accesso e/o sosta nella Zona a Traffico Limitato | Rischiata autorizzazione Verifica presupposti richiesta Rilascio autorizzazione | Servizio Segreteria |
| 2A | Autorizzazione per la circolazione e sosta di veicoli a servizio di persone invalide (contrassegno invalidi) | Rischiata autorizzazione Verifica presupposti richiesta Rilascio autorizzazione | Servizio Segreteria |
| 3A | Concessione di occupazione temporanea di suolo pubblico per: - esercizi pubblici ed attività commerciali - avvenimenti e manifestazioni - carattere sociale, culturale, religioso, ricreativo | Rischiata autorizzazione Verifica presupposti richiesta Rilascio autorizzazione | Servizio Segreteria e Servizio Finanziario - Ufficio Commercio |
| 4A | Autorizzazione/nulla osta per avvenimenti, competizioni o gare di carattere sportivo. | Richiesta autorizzazione Verifica presupposti richiesta Rilascio autorizzazione/nulla osta | Servizio Segreteria |
| 5A | Cambio di abitazione | Istanza di parte Verifica requisiti (titolo, ecc.) Sopralluogo Polizia Locale registrazione anagrafica Registrazione anagrafica | Servizio Demografico |
| 6A | Separazione coniugale - Divorzio | Istanza di parte Prenotazione appuntamento con ufficiale di stato civile Verbale di accordo fra coniugi davanti a ufficiale di stato civile - sottoscrizione 30 giorni dopo: nuovo incontro dei coniugi per conferma dell'accordo sottoscritto Accordo di separazione/divorzio | Servizio Demografico |
| 7A | Immigrazione da altro Comune o dall'estero | Istanza di parte Verifica requisiti (titolo, ecc.) Sopralluogo Polizia Locale registrazione anagrafica Registrazione anagrafica | Servizio Demografico |
| 8A | Autorizzazione alla cremazione | Richiesta di autorizzazione Acquisizione certificato medico necroscopo o nulla osta autorità giudiziaria verifica requisiti Rilascio autorizzazione | Servizio Demografico |
| 9A | Autorizzazione a trasporti fuori dal territorio comunale | Richiesta di autorizzazione Verifica requisiti Rilascio autorizzazione | Servizio Demografico |
| 10A | Autorizzazione a trasporti all'estero per Stati aderenti alla Convenzione di Berlino | Richiesta di autorizzazione Verifica requisiti Rilascio autorizzazione | Servizio Demografico |
| 11A | Autorizzazione alla conservazione delle ceneri in abitazione | Richiesta di autorizzazione Verifica requisiti Rilascio autorizzazione | Servizio Demografico |
| 12A | Autorizzazione alla dispersione in natura delle ceneri | Richiesta di autorizzazione Verifica requisiti Rilascio autorizzazione | Servizio Demografico |
| 13A | Permesso di seppellimento per decessi per cause naturali | Richiesta di autorizzazione Verifica requisiti Rilascio autorizzazione | Servizio Demografico |
| 14A | Permesso di seppellimento per decessi per cause di morte violenta | Richiesta di autorizzazione Verifica requisiti Rilascio autorizzazione | Servizio Demografico |
| 15A | Assegnazione o conferma di numero civico per nuove costruzioni, ristrutturazioni, interventi di modifica di accessi a fabbricati | Richiesta di assegnazione Verifica requisiti Rilascio assegnazione | Servizio Demografico |
| 16A | Concessione di occupazione di suolo pubblico per propaganda elettorale o referendaria nei 30 giorni antecedenti la data della consultazione | Richiesta di concessione Verifica requisiti Rilascio concessione | Servizio Demografico |
| 17A | Consultazioni elettorali | Istanza d'ufficio Esame ed istruttoria Provvedimenti previsti dall'ordinamento | Servizio Demografico |
| 18A | Gestione dell'elettorato | Istanza d'ufficio Esame ed istruttoria Provvedimenti previsti dall'ordinamento | Servizio Demografico |
| 19A | Gestione della leva | Istanza d'ufficio Esame ed istruttoria Provvedimenti previsti dall'ordinamento | Servizio Demografico |
| 20A | Rilascio documenti di identità | Richiesta personale allo sportello o appuntamento telefonico Verifica requisiti Eventuale acquisizione assenso per minorenni Richiesta manifestazione volontà donazione organi Versamento diritti Rilascio del documento | Servizio Demografico |
| 21A | Rilascio certificazioni anagrafiche | Richiesta Verifica requisiti Rilascio certificazione anagrafica | Servizio Demografico |

| | | | |
|-----|---|---|---|
| 22A | Ordinanze per limitazione di traffico | Richiesta | Servizio Segreteria |
| | | Istruttoria | |
| | | Rilascio ordinanza | |
| 23A | Autorizzazione allo scarico (allacciamento alla fognatura comunale e scarichi alternativi) | Richiesta | Servizio Tecnico/Urbanistico - settore edilizia privata |
| | | Verifica completezza documentazione | |
| | | Rilascio autorizzazione | |
| 24A | Rilascio di dichiarazioni, certificazioni e attestazioni varie in materia urbanistico-edilizia | Richiesta | Servizio Tecnico/Urbanistico - settore edilizia privata |
| | | Istruttoria | |
| | | Rilascio dichiarazioni, certificazioni o attestazioni | |
| 25A | Autorizzazione per deroga alla somministr. di superalcolici in occasione di manifestazione | Richiesta | Servizio Finanziario - ufficio Commercio e Tribtui |
| | | Istruttoria | |
| | | Rilascio autorizzazione | |
| 26A | Licenza per apertura, trasferimento e ampliamento di sala giochi | Richiesta | Servizio Finanziario - ufficio Commercio e Tribtui |
| | | Istruttoria | |
| | | Rilascio licenza | |
| 27A | Licenza per l'esercizio di scommesse | Richiesta | Servizio Finanziario - ufficio Commercio e Tribtui |
| | | Istruttoria | |
| | | Rilascio licenza | |
| 28A | Licenza per distribuzione e noleggio di apparecchi da gioco | Richiesta | Servizio Finanziario - ufficio Commercio e Tribtui |
| | | Istruttoria | |
| | | Rilascio autorizzazione | |
| 29A | Autorizzazione mercato tipico locale | Richiesta | Servizio Finanziario - ufficio Commercio e Tribtui |
| | | Istruttoria | |
| | | Rilascio autorizzazione | |
| 30A | Autorizzazione noleggio con conducente | Richiesta | Servizio Finanziario - ufficio Commercio e Tribtui |
| | | Istruttoria | |
| | | Rilascio autorizzazione | |
| 31A | Subingresso autorizzazione noleggio con conducente | Richiesta | Servizio Finanziario - ufficio Commercio e Tribtui |
| | | Istruttoria | |
| | | Rilascio autorizzazione | |
| 32A | Autorizzazione per campeggio mobile | Richiesta | Servizio Finanziario - ufficio Commercio e Tribtui |
| | | Istruttoria | |
| | | Rilascio autorizzazione | |
| 33A | Autorizzazione all'esercizio di attività temporanee (manifestazioni, spettacoli e cantieri ex L. n. 447/1995) | Richiesta | Servizio Finanziario - ufficio Commercio e Tribtui |
| | | Istruttoria | |
| | | Rilascio autorizzazione | |
| 34A | Accesso agli atti ex L. 241/1990 | Ricezione istanza | Tutti i Servizi |
| | | Verifica ammissibilità | |
| | | Eventuali comunicazioni ai controinteressati | |
| | | Accoglimento, rigetto o differimento dell'accesso | |
| 35A | Accesso civico semplice | Ricezione istanza | Servizio Segreteria |
| | | Verifica pubblicazione sul sito delle informazioni richieste (in caso di assenza tempestiva pubblicazione delle informazioni) | |
| | | Comunicazione al richiedente del link ove è effettuata la pubblicazione | |
| 36A | Accesso civico generalizzato | Ricezione istanza | Servizio Segreteria |
| | | Smistamento istanza a servizio che detiene dati/informazioni richieste | |
| | | Verifica ammissibilità istanza | Tutti i Servizi |
| | | Eventuali comunicazioni ai controinteressati | |
| | | Accoglimento o rigetto dell'accesso | |

B) Provvedimenti ampliativi della sfera giuridica dei destinatari con effetto economico diretto e immediato per il destinatario

| N. | PROCESSO | ATTIVITA' | STRUTTURE ORGANIZZATIVE COINVOLTE |
|----|--|--|---|
| 1B | Assegnazione e liquidazione di contributi per iniziative con finalità socio-assistenziali, socio-culturali, turistico-sportivi sia ordinarie che straordinarie | Presentazione di istanza | Servizio Segreteria e Servizio Finanziario |
| | | Esame istruttorio requisiti soggettivi e oggettivi | |
| | | Predisposizione ipotesi di ripartizione contributi | |
| | | Deliberazione di Giunta Comunale per ripartizione contributi | |
| 2B | Assegnazione contributi a sostegno della natalità | Liquidazione contributo | Servizio Finanziario |
| | | Presentazione di istanza | Servizio Segreteria |
| | | Esame istruttorio requisiti soggettivi e oggettivi | |
| | | Determinazione di concessione del contributo | |
| 3B | Assegnazione del contributo per la fruizione del servizio di nido familiare - servizio Tagesmutter | Liquidazione contributo | Servizio Segreteria e Servizio Finanziario |
| | | Presentazione di istanza | |
| | | Esame istruttorio requisiti soggettivi e oggettivi | |
| | | Comunicazione di concessione del contributo | |
| 4B | Contributo di tinteggiatura | Liquidazione contributo | Servizio Finanziario |
| | | Istanza di parte | |
| | | Presentazione di istanza | |
| | | Esame istruttorio requisiti soggettivi e oggettivi | |
| 5B | Contributo di cremazione | Deliberazione Giunta comunale di concessione del contributo | Servizio Tecnico/Urbanistico - Settore Edilizia Privata |
| | | Liquidazione del contributo | |
| | | Istanza di parte | |
| | | Esame istruttorio requisiti soggettivi e oggettivi | |
| | | Determinazione di concessione del contributo | Servizio Demografico |
| | | | Servizio Finanziario |

C) Contratti pubblici

| N. | PROCESSO | ATTIVITA' | STRUTTURE ORGANIZZATIVE COINVOLTE |
|----|--|---|--|
| 1C | Programmazione gara | Analisi e definizione dei fabbisogni | Tutti i Servizi |
| | | Redazione ed aggiornamento del programma triennale per gli appalti di lavori | |
| | | Redazione ed aggiornamento del programma biennale dei servizi e delle forniture | |
| 2C | Impostazione gara | Approvazione progetti | Giunta comunale |
| | | Nomina responsabile del procedimento | Servizio Segreteria e Servizio Tecnico/Urbanistico - Settore lavori pubblici |
| | | Individuazione procedura di affidamento | |
| | | Definizione requisiti di partecipazione | |
| | | Definizione criterio di aggiudicazione | |
| | | Definizione criteri di attribuzione punteggio | |
| | | Fissazione termini per ricezione offerte | |
| | | Rispetto del principio di rotazione degli inviti | |
| | | Rispetto del principio di rotazione degli affidamenti | |
| | | Previsione di eventuali proroghe | |
| | | Previsione di eventuali rinnovi | |
| 3C | Svolgimento gara | Pubblicazione bando di gara e gestione informazioni complementari | Servizio Segreteria e Servizio Tecnico/Urbanistico - Settore lavori pubblici |
| | | Segretezza delle offerte | |
| | | Nomina commissione di gara | |
| | | Valutazione offerte (inclusa verifica anomalia delle offerte) | |
| | | Annullamento della gara | |
| | | Esclusioni | |
| 4C | Aggiudicazione e stipula del contratto | Formalizzazione aggiudicazione | Servizio Tecnico/Urbanistico - Settore lavori pubblici |
| | | Verifica requisiti ai fini stipula contratto | Servizio Segreteria |
| | | Stipula del contratto | |
| 5C | Esecuzione del contratto | Varianti in corso d'esecuzione (Art. 106 D. Lgs. n. 50/2016) | Servizio Tecnico/Urbanistico - Settore lavori pubblici |
| | | Affidamento lavori analoghi o complementari | |
| | | Subappalto | |
| | | Gestione e risoluzione controversie | |
| | | Concessione proroghe sui tempi di realizzazione dei progetti | |
| | | Verifiche in corso di esecuzione | |
| | | Pagamenti in corso di esecuzione | Servizio Finanziario |
| 6C | Rendicontazione del contratto | Collaudo opere pubbliche | Servizio tecnico/Urbanistico - Settore Lavori pubblici |
| | | Conformità/regolare esecuzione servizi e forniture | Servizio Tecnico/Urbanistico - Settore lavori pubblici |

| D) Acquisizione e gestione del personale | | | | |
|--|---|---|---|---------------------|
| N. | PROCESSO | ATTIVITA' | STRUTTURE ORGANIZZATIVE COINVOLTE | |
| 1D | Selezione/reclutamento personale (anche per procedure di mobilità) | Programmazione del personale (se non già individuato come processo autonomo); | Consiglio comunale Giunta comunale | |
| | | Redazione bando di concorso; | Servizio Segreteria | |
| | | Pubblicazione sul BUR del bando; | Servizio Segreteria | |
| | | Esame domande (ammissione/esclusione candidati); | Servizio Segreteria | |
| | | Nomina commissione; | Commissione di concorso | |
| | | Predeterminazione dei criteri; | | |
| | | Elaborazione tracce prove; | | |
| | | Svolgimento prove scritte e orali; | | |
| | | Predisposizione graduatoria; | | |
| | | Approvazione graduatoria e nomina vincitore; | Servizio Segreteria | |
| | | Pubblicazioni tempestive per le varie fasi su Amministrazione Trasparente ex d.lgs. 33/2013; | Servizio Segreteria | |
| | | Verifica dei requisiti per l'assunzione | Servizio Segreteria | |
| | | Assunzione personale/nomina vincitore | Servizio Segreteria | |
| Predisposizione avviso di selezione | | | | |
| Convocazione candidati | | | | |
| Svolgimento prova scritta o pratica | | | | |
| Svolgimento colloquio | | | | |
| 2D | Assunzione mediante liste di collocamento - Assunzione categorie protette | Assunzione e stipula contratto individuale di lavoro | Servizio Segreteria | |
| | | Verifica dei requisiti per l'assunzione | | |
| | | Assunzione personale/nomina vincitore | | |
| | | Bando | | |
| | | Convocazione candidati | | |
| 3D | Progressioni di carriera | Svolgimento prova scritta | Commissione d'esame | |
| | | Svolgimento colloquio | | |
| | | Approvazione progressione di carriera | | |
| | | Assunzione personale/nomina vincitore | | |
| 4D | Pagamento retribuzioni | Rilevazione presenze giornaliere tramite timbratore | Servizio Finanziario | |
| | | Verifica presenze mensili con SW dedicato | | |
| | | Elaborazione dati presenze e predisposizione stipendi | | |
| | | Predisposizione flusso pagamento stipendi e modelli F24 per versamento oneri delle ritenute e Irap | | |
| | | Aggiornamento scritture contabili | | |
| | | Trasmissione del flusso al tesoriere | | |
| | | Emissione dell'ordinativo di pagamento a copertura degli stipendi | | |
| | | Emissione dell'ordinativo di pagamento a copertura dei modelli F24 per versamento oneri delle ritenute e Irap | | |
| | | Esame richieste | | Servizio Segreteria |
| | | Verifica requisiti normativi | | |
| Determinazione | | | | |
| 5D | Aspettative/congedi/permessi | Comunicazione al dipendente esito procedura | Servizio Segreteria | |

| | | | |
|----|---------------------------|---|---------------------|
| 6D | Procedimenti disciplinari | Rilevazione e valutazione della negligenza operata dal lavoratore | Servizio Segreteria |
| | | Segnalazione eventuale all'ufficio procedimenti disciplinari | |
| | | Apertura della procedura secondo istituti contrattuali per irrogazione della sanzione | |
| | | Comunicazione al dipendente dell'irrogazione della sanzione correlata alla gravità della negligenza | |
| 7D | Formazione del personale | Rilevo del fabbisogno formativo | Servizio Segreteria |
| | | Programmazione formazione e assegnazione delle risorse | |
| | | Svolgimento attività di formazione | |

E) Gestione delle entrate, delle spese e del patrimonio

| N. | PROCESSO | ATTIVITA' | STRUTTURE ORGANIZZATIVE COINVOLTE |
|----|--|--|--|
| 1E | Gestione ordinaria delle spese di bilancio | Provvedimento di impegno | Tutti i Servizi |
| | | Registrazione dell'impegno contabile | Servizio Finanziario |
| | | Ordinazione | |
| | | Liquidazione e pagamento della spesa | |
| 2E | Gestione ordinaria delle entrate | Registrazione dell'entrata | Servizio Finanziario |
| | | Riscossione | |
| | | Versamento delle somme riscosse nelle casse dell'Ente | |
| 3E | Gestione ordinaria Tributi locali | Quantificazione e provvedimento di riscossione | Servizio Finanziario |
| | | Riscossione | |
| 4E | Assegnazione/concessione beni comunali | Perizia di stima | Area Affari Generali/Organizzazione - Patrimonio Urbanistica |
| | | Pubblicazione avviso/bando per procedura ad evidenza pubblica | Area Affari Generali/Organizzazione - Segreteria |
| | | Valutazione offerte | Area Affari Generali/Organizzazione - Segreteria |
| | | Verifica requisiti | |
| | | Aggiudicazione della concessione | |
| | | Stipulazione contratto di concessione | |
| 5E | Autorizzazione uso spazi comunali | Valutazione requisiti richiesta | Area Affari Generali/Organizzazione - Segreteria |
| | | Rilascio autorizzazione | |
| 6E | Alienazione di beni immobili e di diritti | Perizia di stima | Servizio Tecnico/Urbanistico - Settore edilizia privata |
| | | Pubblicazione avviso di gara per indizione asta pubblica contenente elementi essenziali della trattativa | Servizio Segreteria |
| | | Esclusioni dalla partecipazione dei soggetti che si trovano in particolari condizioni | |
| | | Espletamento dell'asta e formulazione proposta di aggiudicazione | |
| | | Stipula atto di compravendita | |
| 7E | Procedure espropriative | Iniziativa di ufficio | Servizio Tecnico/Urbanistico - Settore lavori pubblici |
| | | Richiesta al Servizio Espropri PAT di emissione Determinazione di esproprio o regolarizzazione tavolare | |
| | | Acquisizione alla proprietà comunale | |
| | | Iscrizione tramite richiesta di Decreto Tavolare | |
| | | Esproprio dell'area | |

F) Controlli, verifiche, ispezioni e sanzioni

| N. | PROCESSO | ATTIVITA' | STRUTTURE ORGANIZZATIVE COINVOLTE |
|----|--|---|---|
| 1F | Controllo SCIA in materia edilizia | Ricezione SCIA | Servizio Tecnico/Urbanistico - Settore edilizia privata |
| | | Controllo e verifica | |
| 2F | Accertamenti e controlli sull'attività edilizia (abusi) | In caso di accertata carenza dei requisiti o dei presupposti adotta motivati provvedimenti di divieto di prosecuzione dell'attività e di rimozione di eventuali effetti dannosi | Servizio Tecnico/Urbanistico - Settore edilizia privata |
| | | Ricezione segnalazione opere abusive (anche a seguito di sanatorie negate) | |
| | | Verifica regolarità opere segnalate o accertamento tecnico di abuso edilizio | |
| | | Determinazione sanzione pecuniaria | |
| | | Qualificazione opere | |
| | | Individuazione sanzione pecuniaria o ripristinatoria | |
| 3F | Controllo SCIA in materia commerciale e attività produttive | Ricezione SCIA telematica tramite uffici SUAP | Servizio Tecnico/Urbanistico - Settore edilizia privata |
| | | Attività di controllo e verifica | |
| | | In caso di esito negativo dei controlli, sono adottati i provvedimenti per richiedere la conformazione dell'attività oppure, qualora ciò non sia possibile, vietare la prosecuzione dell'attività e sanzionare, se necessario, l'imprenditore che si fosse reso responsabile delle dichiarazioni mendaci. | |
| 4F | Controlli/accertamenti sui tributi/entrate | Controllo e verifica | Servizi Finanziario - ufficio Commercio e tributi |
| | | Avviso di accertamento | |
| 5F | Accertamenti relativi alla residenza | Ricezione richiesta di iscrizione | Servizio Demografico |
| | | Accertamenti per verificare la sussistenza dei requisiti previsti per l'iscrizione anagrafica | Area Polizia Locale |
| | | Iscrizione anagrafica | Servizio Demografico |
| 6F | Gestione dell'iter dei verbali per infrazioni al codice della strada | Accertamento infrazione | Area Polizia Locale |
| | | Contestazione immediata o differita | |
| | | Riscossione in misura ridotta | |

| | | | |
|----|---|------------------------------------|---------------------|
| | | Difese dell'interessato | |
| | | Annullamento o pagamento sanzione | |
| 7F | Gestione della videosorveglianza del territorio | Gestione sistema videosorveglianza | Area Polizia Locale |

| G) Incarichi e nomine | | | |
|-----------------------|---|--|---|
| N. | PROCESSO | ATTIVITA' | STRUTTURE ORGANIZZATIVE COINVOLTE |
| 1G | Designazione dei rappresentanti dell'ente presso enti, società e fondazioni | Ricezione candidature da parte degli interessati | Servizio Segreteria |
| | | Esame dei curricula sulla base della regolamentazione dell'Ente | |
| | | Verifiche su dichiarazioni rilasciate ai fini della candidatura | |
| | | Adozione provvedimento di designazione o nomina | |
| 2G | Incarichi di progettazione tramite affidamento diretto | Verifica assenza professionalità all'interno dell'ente | ServizioTecnico/Urbanistico - Settore lavori pubblici |
| | | Individuazione professionista per affidamento diretto incarico tramite ricorso ad albo operatori o avviso di manifestazione di interesse | |
| | | Rispetto del principio di rotazione degli inviti | |
| | | Rispetto del principio di rotazione degli affidamenti | |
| 3G | Incarichi di progettazione tramite confronto concorrenziale | Stipula contratto/convenzione | ServizioTecnico/Urbanistico - Settore lavori pubblici |
| | | Verifica assenza professionalità all'interno dell'ente | |
| | | Individuazione professionisti da invitare al confronto concorrenziale tramite utilizzo di albo operatori o avviso di manifestazione di interesse | |
| | | Individuazione criterio di aggiudicazione | |
| | | Rispetto del principio di rotazione degli inviti | |
| | | Comparazione delle offerte ai fini individuazione dell'aggiudicatario | |
| 4G | Incarichi di progettazione tramite procedure ordinarie (procedura aperta, ristretta) – procedura negoziata s/bando per ragioni di estrema urgenza | Controlli possesso requisiti da parte dell'aggiudicatario | ServizioTecnico/Urbanistico - Settore lavori pubblici |
| | | Stipula contratto/convenzione | |
| | | Verifica assenza professionalità all'interno dell'ente | |
| | | Individuazione procedura di aggiudicazione sulla base dell'importo a base di gara | |
| | | Individuazione criterio di aggiudicazione | |
| | | Rispetto del principio di rotazione degli inviti | |
| 5G | Incarichi e consulenze professionali | Comparazione delle offerte ai fini individuazione dell'aggiudicatario | Servizio Segreteria |
| | | Controlli possesso requisiti da parte dell'aggiudicatario | |
| | | Stipula contratto/convenzione | |
| | | Verifica assenza professionalità all'interno dell'ente | |
| | | Pubblicazione avviso di selezione | |
| 5G | Incarichi e consulenze professionali | Comparazione C.V. dei partecipanti alla selezione | Servizio Segreteria |
| | | Conferimento incarico | |
| | | Stipula contratto | |
| | | Stipula contratto | |

| H) Affari legali e contenzioso | | | |
|--------------------------------|---|--|--|
| N. | PROCESSO | ATTIVITA' | STRUTTURE ORGANIZZATIVE COINVOLTE |
| 1H | Affidamento rappresentanza legale dell'ente ad avvocati esterni | Ricezione di atto introduttivo del giudizio | Servizio Segreteria |
| | | Valutazione dei contenuti dell'atto | |
| | | Deliberazione di Giunta Comunale: costituzione/non costituzione | |
| | | Individuazione legale per conferimento incarico o difesa interna | |
| | | Acquisizione preventivi | |
| | | Individuazione legale per incarico difesa interna | |
| | | Acquisizione dichiarazioni connesse (assenza di cause di incompatibilità, inconfiribilità, ecc.) | |
| | | Determinazione di conferimento incarico legale con impegno di spesa | |
| | | Trasmissione documentazione per predisposizione difesa | |
| | | Provvedimento di affidamento incarico | |
| 2H | Gestione sinistri | Ricezione comunicazione sinistro | Servizio Tecnico/Urbanistico - Settore Lavori Pubblici |
| | | Richiesta istruttoria ad uffici competenti | |
| | | Comunicazione alla compagnia di assicurazione | |
| | | Comunicazione a soggetti interessati | |
| | | Risoluzione sinistro | |

AREA RISCHIO SPECIFICO

| I) Governo del territorio | | | |
|---------------------------|----------|---|---|
| N. | PROCESSO | ATTIVITA' | STRUTTURE ORGANIZZATIVE COINVOLTE |
| | | Redazione piani urbanistici (Piano strutturale e Piano operativo) | Servizio Tecnico/Urbanistico - Settore edilizia privata |

| | | | |
|--|--|--|---|
| 11 | Pianificazione urbanistica generale: Piani urbanistici generali | Adozione piani attuativi da parte del Consiglio Comunale | Consiglio comunale |
| | | Pubblicazione Piani urbanistici | Servizio Segreteria |
| | | Raccolta osservazioni | Servizio Tecnico/Urbanistico - Settore edilizia privata |
| | | Approvazione Piani urbanistici | Servizio Tecnico/Urbanistico - Settore edilizia privata |
| | | Varianti ai Piani Urbanistici (eventuali) | Servizio Tecnico/Urbanistico - Settore edilizia privata |
| 21 | Pianificazione urbanistica attuativa: Piani attuativi e varianti urbanistiche di iniziativa pubblica e privata | Ricezione piano attuativo | Servizio Tecnico/Urbanistico - Settore edilizia privata |
| | | Istruttoria anche attraverso convocazione di apposite conferenze di servizi | |
| | | Deposito del piano per eventuali osservazioni | |
| | | Valutazione delle osservazioni | |
| | | Approvazione definitiva | Consiglio comunale |
| | | Fase integrativa dell'efficacia con pubblicazione avviso di approvazione su BURT | Servizio Segreteria |
| 31 | Rilascio titoli abilitativi edilizi | Presentazione istanza | Servizio Tecnico/Urbanistico - Settore edilizia privata |
| | | Verifica titoli di proprietà | |
| | | Individuazione immobili | |
| | | Verifica legittimità urbanistica | |
| | | Verifica esistenza vincoli | |
| | | Studio intervento proposto | |
| | | Verifica conformità urbanistica intervento proposto | |
| | | Redazione relazione istruttoria | |
| | | Determinazione oneri concessori | |
| | | Comunicazione all'interessato | |
| | | Acquisizione documentazione propedeutica al rilascio | |
| | | Verifica documentazione propedeutica al rilascio | |
| | | Rilascio titolo autorizzatorio | |
| | | 41 | |
| Verifica destinazione urbanistica | | | |
| Verifica esistenza vincoli | | | |
| Verifica interventi autorizzati dalle norme urbanistiche | | | |
| Comunicazione all'interessato | | | |
| Rilascio titolo certificazione | | | |

| J) Altri Servizi | | | |
|------------------|--|--|-----------------------------------|
| N. | PROCESSO | ATTIVITA' | STRUTTURE ORGANIZZATIVE COINVOLTE |
| J1 | Gestione del protocollo | Iniziativa di ufficio | Servizio Segreteria |
| | | Registrazione della posta in entrata e in uscita | |
| | | Registrazione di protocollo | |
| J2 | Funzionamento organi collegiali | Iniziativa di ufficio | Servizio Segreteria |
| | | Convocazione | |
| | | Riunione | |
| | | Deliberazione | |
| | | Verbale sottoscritto e pubblicato | |
| J3 | Istruttoria delle deliberazioni | Iniziativa di ufficio | Tutti i Servizi |
| | | Istruttoria | |
| | | Pareri | |
| | | Stesura del provvedimento | |
| | | Proposta di provvedimento | |
| J4 | Pubblicazione delle deliberazioni | Iniziativa di ufficio | Servizio Segreteria |
| | | Ricezione/individuazione del provvedimento | |
| | | Pubblicazione | |
| J5 | Formazione di determinazioni, decreti ed altri atti amministrativi | Iniziativa di ufficio | Tutti i Servizi |
| | | Istruttoria | |
| | | Pareri | |
| | | Stesura del provvedimento | |
| | | Provvedimento sottoscritto | |

COMUNE DI IMER

Piano Integrato di Attività e Organizzazione 2023-2025

Allegato E - VALUTAZIONE DEL RISCHIO

AREA RISCHIO GENERALE

A) Provvedimenti ampliativi della sfera giuridica dei destinatari privi di effetto economico e immediato per il destinatario

| N. | PROCESSO | EVENTO RISCHIOSO | Probabilità | | | | | | Valutazione Probabilità | Impatto | | | | Valutazione Impatto | Esito livello di rischio | Descrizione/motivazione |
|----|---|--|-------------|-------|-------|----|-------|-------|-------------------------|---------|-------|-------|-------|---------------------|--------------------------|--|
| | | | P1 | P2 | P3 | P4 | P5 | P6 | | I1 | I2 | I3 | I4 | | | |
| 1A | Autorizzazione di accesso e/o sosta nella Zona a Traffico Limitato | Scarso controllo del possesso dei requisiti dichiarati Non rispetto delle scadenze temporali | Basso | Basso | Basso | x | Basso | Basso | Basso | Basso | Basso | Basso | Basso | Basso | Rischio minimo | Si valuta minimo il rischio in quanto l'autorizzazione viene concessa in base a requisiti predeterminati |
| 2A | Autorizzazione per la circolazione e sosta di veicoli a servizio di persone invalide (contrassegno invalidi) | Abuso nel rilascio di autorizzazioni in ambiti in cui il pubblico ufficiale ha funzioni esclusive o preminenti di controllo al fine di agevolare taluni soggetti | Basso | Basso | Medio | x | Basso | Basso | Basso | Basso | Basso | Basso | Basso | Basso | Rischio minimo | Si valuta minimo il rischio in quanto l'autorizzazione viene concessa in base a requisiti predeterminati |
| 3A | Concessione di occupazione temporanea di suolo pubblico per: - esercizi pubblici ed attività commerciali - avvenimenti e manifestazioni - carattere sociale, culturale, religioso, ricreativo | Disomogeneità delle valutazioni Non rispetto delle scadenze temporali | Medio | Basso | Medio | x | Basso | Basso | Basso | Medio | Basso | Basso | Basso | Basso | Rischio minimo | Si valuta minimo il rischio in quanto pur essendoci un minimo di discrezionalità nella concessione, la stessa è anche disciplinata da regolamenti interni che ne prevedono i presupposti e i requisiti. Pur in assenza di precedenti si rileva un impatto sull'immagine dell'ente di livello medio |
| 4A | Autorizzazione/nulla osta per avvenimenti, competizioni o gare di carattere sportivo. | Disomogeneità delle valutazioni Non rispetto delle scadenze temporali | Medio | Basso | Medio | x | Basso | Basso | Basso | Basso | Basso | Basso | Basso | Basso | Rischio minimo | Si valuta minimo il rischio in quanto l'autorizzazione viene concessa in base a requisiti predeterminati |
| 5A | Cambio di abitazione | Discrezionalità nello svolgimento dell'istruttoria Non rispetto delle scadenze temporali | Basso | Basso | Basso | X | Basso | Basso | Basso | Medio | Basso | Basso | Basso | Basso | Rischio minimo | Il processo non consente margini di discrezionalità significativi. Inoltre, i vantaggi che produce in favore dei terzi sono di valore, in genere, assai contenuto. Pertanto, il rischio è stato ritenuto minimo |
| 6A | Separazione coniugale - Divorzio | Non rispetto delle scadenze temporali Discrezionalità nello svolgimento dell'istruttoria | Basso | Basso | Basso | X | Basso | Basso | Basso | Baso | Basso | Basso | Basso | Basso | Rischio minimo | Il processo non consente margini di discrezionalità significativi. Inoltre, i vantaggi che produce in favore dei terzi sono di valore, in genere, assai contenuto. Pertanto, il rischio è stato ritenuto minimo |
| 7A | Immigrazione da altro Comune o dall'estero | Scarso controllo del possesso dei requisiti dichiarati Assenza di controlli | Basso | Basso | Basso | X | Basso | Basso | Basso | Baso | Basso | Basso | Basso | Basso | Rischio minimo | Il processo non consente margini di discrezionalità significativi. Inoltre, i vantaggi che produce in favore dei terzi sono di valore, in genere, assai contenuto. Pertanto, il rischio è stato ritenuto minimo |
| 8A | Autorizzazione alla cremazione | Discrezionalità nello svolgimento dell'istruttoria | Basso | Basso | Basso | x | Basso | Basso | Basso | Basso | Basso | Basso | Basso | Basso | Rischio minimo | Si valuta un rischio minimo poiché la procedura è regolamentata da criteri oggettivi di legge e regolamenti e la discrezionalità nella gestione del procedimento è minima |
| | | | | | | | | | | | | | | | | Si valuta un rischio minimo poiché |

| | | | | | | | | | | | | | | | | | |
|-----|---|---|-------|-------|-------|---|-------|-------|-------|-------|-------|-------|-------|-------|-------|----------------|--|
| 9A | Autorizzazione a trasporti fuori dal territorio comunale | Discrezionalità nello svolgimento dell'istruttoria | Basso | Basso | Basso | x | Basso | Basso | Basso | Basso | Basso | Basso | Basso | Basso | Basso | Rischio minimo | la procedura è regolamentata da criteri oggettivi di legge e regolamenti e la discrezionalità nella gestione del procedimento è minima |
| 10A | Autorizzazione a trasporti all'estero per Stati aderenti alla Convenzione di Berlino | Discrezionalità nello svolgimento dell'istruttoria | Basso | Basso | Basso | x | Basso | Basso | Basso | Basso | Basso | Basso | Basso | Basso | Basso | Rischio minimo | Si valuta un rischio minimo poiché la procedura è regolamentata da criteri oggettivi di legge e regolamenti e la discrezionalità nella gestione del procedimento è minima |
| 11A | Autorizzazione alla conservazione delle ceneri in abitazione | Discrezionalità nello svolgimento dell'istruttoria | Basso | Basso | Basso | x | Basso | Basso | Basso | Basso | Basso | Basso | Basso | Basso | Basso | Rischio minimo | Si valuta un rischio minimo poiché la procedura è regolamentata da criteri oggettivi di legge e regolamenti e la discrezionalità nella gestione del procedimento è minima |
| 12A | Autorizzazione alla dispersione in natura delle ceneri | Discrezionalità nello svolgimento dell'istruttoria | Basso | Basso | Basso | x | Basso | Basso | Basso | Basso | Basso | Basso | Basso | Basso | Basso | Rischio minimo | Si valuta un rischio minimo poiché la procedura è regolamentata da criteri oggettivi di legge e regolamenti e la discrezionalità nella gestione del procedimento è minima |
| 13A | Permesso di seppellimento per decessi per cause naturali | Discrezionalità nello svolgimento dell'istruttoria | Basso | Basso | Basso | x | Basso | Basso | Basso | Basso | Basso | Basso | Basso | Basso | Basso | Rischio minimo | Si valuta un rischio minimo poiché la procedura è regolamentata da criteri oggettivi di legge e regolamenti e la discrezionalità nella gestione del procedimento è minima |
| 14A | Permesso di seppellimento per decessi per cause di morte violenta | Discrezionalità nello svolgimento dell'istruttoria | Basso | Basso | Basso | x | Basso | Basso | Basso | Basso | Basso | Basso | Basso | Basso | Basso | Rischio minimo | Si valuta un rischio minimo poiché la procedura è regolamentata da criteri oggettivi di legge e regolamenti e la discrezionalità nella gestione del procedimento è minima |
| 15A | Assegnazione o conferma di numero civico per nuove costruzioni, ristrutturazioni, interventi di modifica di accessi a fabbricati | Scarso controllo del possesso dei requisiti dichiarati | Basso | Basso | Basso | X | Basso | Basso | Basso | Basso | Basso | Basso | Basso | Basso | Basso | Rischio minimo | Il processo non consente margini di discrezionalità significativi. Inoltre, i vantaggi che produce in favore dei terzi sono di valore, in genere, assai contenuto. Pertanto, il rischio è stato ritenuto basso |
| 16A | Concessione di occupazione di suolo pubblico per propaganda elettorale o referendaria nei 30 giorni antecedenti la data della consultazione | Disomogeneità delle valutazioni Non rispetto delle scadenze temporali | Medio | Basso | Medio | x | Basso | Basso | Basso | Basso | Basso | Basso | Basso | Basso | Basso | Rischio minimo | Si valuta minimo il rischio in quanto pur essendoci un minimo di discrezionalità nella concessione, la stessa è anche disciplinata da regolamenti interni che ne prevedono i presupposti e i requisiti. |
| 17A | Consultazioni elettorali | Non rispetto delle scadenze temporali | Basso | Basso | Basso | x | Basso | Basso | Basso | Basso | Basso | Basso | Basso | Basso | Basso | Rischio minimo | Il processo non consente margini di discrezionalità significativi. |
| 18A | Gestione dell'elettorato | Scarso controllo del possesso dei requisiti dichiarati | Basso | Basso | Basso | x | Basso | Basso | Basso | Basso | Basso | Basso | Basso | Basso | Basso | Rischio minimo | Il processo non consente margini di discrezionalità significativi. |
| 19A | Gestione della leva | Scarso controllo del possesso dei requisiti dichiarati | Basso | Basso | Basso | x | Basso | Basso | Basso | Basso | Basso | Basso | Basso | Basso | Basso | Rischio minimo | Il processo non consente margini di discrezionalità significativi. |
| 20A | Rilascio documenti di identità | Scarso controllo del possesso dei requisiti dichiarati Non rispetto delle scadenze temporali | Basso | Basso | Basso | x | Basso | Basso | Basso | Basso | Basso | Basso | Basso | Basso | Basso | Rischio minimo | Il processo non consente margini di discrezionalità significativi. |
| | | | | | | | | | | | | | | | | | Il processo non consente margini |

| | | | | | | | | | | | | | | | | | |
|-----|--|---|-------|-------|-------|-------|-------|-------|-------|-------|-------|-------|-------|-------|-------|----------------|--|
| 21A | Rilascio certificazioni anagrafiche | Non rispetto delle scadenze temporali | Basso | Basso | Basso | x | Basso | Basso | Basso | Basso | Basso | Basso | Basso | Basso | Basso | Rischio minimo | di discrezionalità significativi. |
| 22A | Ordinanze per limitazione di traffico | Indebita interpretazione delle norme al fine di agevolare taluni soggetti Abuso nell'utilizzo delle funzioni autoritative al fine di agevolare o penalizzare taluni soggetti | Medio | Basso | Medio | Basso | Basso | Basso | Basso | Basso | Basso | Basso | Basso | Basso | Basso | Rischio minimo | Si valuta minimo il rischio in quanto pur essendoci un minimo di discrezionalità nella decisione, la stessa è comunque disciplinata nei presupposti e nei requisiti. |
| 23A | Autorizzazione allo scarico (allacciamento alla fognatura comunale e scarichi alternativi) | Uso di falsa documentazione finalizzata al rilascio dell'autorizzazione Alterazione corretto svolgimento dell'istruttoria al fine di agevolare o penalizzare taluni soggetti | Medio | Basso | Medio | Medio | Basso | Basso | Medio | Medio | Basso | Basso | Basso | Basso | Basso | Rischio basso | Si valuta un rischio basso poiché la procedura è regolamentata da criteri oggettivi di legge e regolamenti e la discrezionalità nella gestione del procedimento è minima |
| 24A | Rilascio di dichiarazioni, certificazioni e attestazioni varie in materia urbanistico-edilizia | Indebita interpretazione delle norme al fine di agevolare taluni soggetti | Medio | Basso | Medio | Basso | Basso | Basso | Basso | Medio | Medio | Basso | Medio | Medio | Medio | Rischio basso | Si valuta basso il rischio in quanto pur essendo in parte discrezionale il rilascio della documentazione, i presupposti e i requisiti sono comunque disciplinati. |
| 25A | Autorizzazione per deroga alla somministr. di superalcolici in occasione di manifestazione | Non rispetto delle scadenze temporali Disomogeneità delle valutazioni | Basso | Basso | Basso | x | Basso | Basso | Basso | Basso | Basso | Basso | Basso | Basso | Basso | Rischio minimo | Si valuta minimo il rischio in quanto i requisiti e i presupposti per il rilascio dell'autorizzazione sono disciplinati dalla normativa di settore |
| 26A | Licenza per apertura, trasferimento e ampliamento di sala giochi | Non rispetto delle scadenze temporali Disomogeneità delle valutazioni | Basso | Basso | Basso | x | Basso | Basso | Basso | Basso | Basso | Basso | Basso | Basso | Basso | Rischio minimo | Si valuta minimo il rischio in quanto i termini, i requisiti e i presupposti per il rilascio della licenza sono disciplinati dalla normativa di settore |
| 27A | Licenza per l'esercizio di scommesse | Non rispetto delle scadenze temporali Disomogeneità delle valutazioni | Basso | Basso | Basso | x | Basso | Basso | Basso | Basso | Basso | Basso | Basso | Basso | Basso | Rischio minimo | Si valuta minimo il rischio in quanto i termini, i requisiti e i presupposti per il rilascio della licenza sono disciplinati dalla normativa di settore |
| 28A | Licenza per distribuzione e noleggio di apparecchi da gioco | Non rispetto delle scadenze temporali Disomogeneità delle valutazioni | Basso | Basso | Basso | x | Basso | Basso | Basso | Basso | Basso | Basso | Basso | Basso | Basso | Rischio minimo | Si valuta minimo il rischio in quanto i termini, i requisiti e i presupposti per il rilascio della licenza sono disciplinati dalla normativa di settore |
| 29A | Autorizzazione mercato tipico locale | Non rispetto delle scadenze temporali Disomogeneità delle valutazioni | Basso | Basso | Basso | x | Basso | Basso | Basso | Basso | Basso | Basso | Basso | Basso | Basso | Rischio minimo | Si valuta minimo il rischio in quanto i termini, i requisiti e i presupposti per il rilascio della licenza sono disciplinati dalla normativa di settore |
| 30A | Autorizzazione noleggio con conducente | Non rispetto delle scadenze temporali Disomogeneità delle valutazioni | Basso | Basso | Basso | x | Basso | Basso | Basso | Basso | Basso | Basso | Basso | Basso | Basso | Rischio minimo | Si valuta minimo il rischio in quanto i termini, i requisiti e i presupposti per il rilascio della licenza sono disciplinati dalla normativa di settore |
| 31A | Subingresso autorizzazione noleggio con conducente | Non rispetto delle scadenze temporali Disomogeneità delle valutazioni | Basso | Basso | Basso | x | Basso | Basso | Basso | Basso | Basso | Basso | Basso | Basso | Basso | Rischio minimo | Si valuta minimo il rischio in quanto i termini, i requisiti e i presupposti per il rilascio della licenza sono disciplinati dalla normativa di settore |
| 32A | Autorizzazione per campeggio mobile | Non rispetto delle scadenze temporali Disomogeneità delle valutazioni | Basso | Basso | Basso | x | Basso | Basso | Basso | Basso | Basso | Basso | Basso | Basso | Basso | Rischio minimo | Si valuta minimo il rischio in quanto i termini, i requisiti e i presupposti per il rilascio della licenza sono disciplinati dalla normativa di settore |
| | Autorizzazione all'esercizio di attività | Non rispetto delle scadenze temporali | | | | | | | | | | | | | | | Si valuta minimo il rischio in quanto i termini, i requisiti e i presupposti per il rilascio della licenza sono disciplinati dalla normativa di settore |

| | | | | | | | | | | | | | | | | | |
|-----|---|--|-------|-------|-------|-------|-------|-------|-------|-------|-------|-------|-------|-------|-------|----------------|--|
| 33A | Autorizzazione all'esercizio di attività temporanee (manifestazioni, spettacoli e cantieri ex L. n. 447/1995) | Disomogeneità delle valutazioni | Basso | Basso | Basso | x | Basso | Basso | Basso | Basso | Basso | Basso | Basso | Basso | Basso | Rischio minimo | quanto i termini, i requisiti e i presupposti per il rilascio della licenza sono disciplinati dalla normativa di settore |
| 34A | Accesso agli atti ex L. 241/1990 | Disomogeneità delle valutazioni | Basso | Basso | Medio | x | Basso | Basso | Basso | Medio | Medio | Basso | Medio | Medio | Medio | Rischio basso | Si ritiene di attribuire un livello di rischio basso in quanto, pur nella possibilità di abusi, l'accesso è comunque disciplinato nei suoi elementi sia a livello legislativo che a livello regolamentare da parte dell'Ente |
| | | Violazione della privacy | | | | | | | | | | | | | | | |
| 35A | Accesso civico semplice | Non rispetto delle scadenze temporali Abuso nel rilascio dei dati e delle informazioni allo scopo di agevolare taluni soggetti. | Basso | Basso | Basso | Basso | Basso | Basso | Basso | Basso | Basso | Basso | Basso | Basso | Basso | Rischio minimo | Si valuta un rischio minimo in quanto periodicamente vengono eseguiti dei controlli sull'oggetto dell'accesso civico generalizzato |
| 36A | Accesso civico generalizzato | Non rispetto delle scadenze temporali Abuso nel rilascio dei dati e delle informazioni allo scopo di agevolare taluni soggetti. | Basso | Basso | Medio | Medio | Basso | Basso | Basso | Basso | Medio | Medio | Basso | Medio | Medio | Rischio basso | Si ritiene di attribuire un livello di rischio basso in quanto, pur nella possibilità di abusi, l'accesso è comunque disciplinato nei suoi elementi sia a livello legislativo che a livello regolamentare da parte dell'Ente |

B) Provvedimenti ampliativi della sfera giuridica dei destinatari con effetto economico diretto e immediato per il destinatario

| N. | PROCESSO | EVENTO RISCHIOSO | Probabilità | | | | | | Valutazione Probabilità | Impatto | | | | Valutazione Impatto | Esito livello di rischio | Descrizione/motivazione |
|----|--|--|-------------|-------|-------|-------|-------|-------|-------------------------|---------|-------|-------|-------|---------------------|--------------------------|---|
| | | | P1 | P2 | P3 | P4 | P5 | P6 | | I1 | I2 | I3 | I4 | | | |
| 1B | Assegnazione e liquidazione di contributi per iniziative con finalità socio-assistenziali, socio-culturali, turistico-sportivi sia ordinarie che straordinarie | Scarsa trasparenza/ poca pubblicità dell'opportunità Disomogeneità delle valutazioni nella verifica delle richieste Scarso controllo del possesso dei requisiti dichiarati e della rendicontazione | Alto | Basso | Alto | Medio | Basso | Medio | Alto | Alto | Basso | Basso | Medio | Basso | Rischio medio | La disomogeneità nella valutazione delle richieste presentate è l'elemento maggiormente discrezionale, pur mitigato da criteri omogenei per la valutazione delle istanze. Inoltre il possibile forte interesse esterno collegato all'ottenimento del contributo aggrava la probabilità del verificarsi di tutti i rischi individuati. Nel complesso viene quindi individuato un rischio medio |
| 2B | Assegnazione contributi a sostegno della natalità | Scarsa trasparenza/ poca pubblicità dell'opportunità Disomogeneità delle valutazioni nella verifica delle richieste Scarso controllo del possesso dei requisiti dichiarati | Medio | Basso | Medio | Medio | Basso | Medio | Medio | Medio | Basso | Basso | Basso | Basso | Rischio basso | Si valuta un rischio basso in quanto il possibile forte interesse esterno collegato all'ottenimento del contributo, che aggrava la probabilità del verificarsi di tutti i rischi individuati, è mitigato dai precisi requisiti richiesti ai fini del suo ottenimento |
| 3B | Assegnazione del contributo per la fruizione del servizio di nido familiare - servizio Tagesmutter | Scarsa trasparenza/ poca pubblicità dell'opportunità Disomogeneità delle valutazioni nella verifica delle richieste Scarso controllo del possesso dei requisiti dichiarati | Medio | Basso | Medio | Medio | Basso | Medio | Medio | Medio | Basso | Basso | Basso | Basso | Rischio basso | Si valuta un rischio basso in quanto il possibile forte interesse esterno collegato all'ottenimento del contributo, che aggrava la probabilità del verificarsi di tutti i rischi individuati, è mitigato dai precisi requisiti richiesti ai fini del suo ottenimento |

| | | | | | | | | | | | | | | | | | |
|----|-----------------------------|--|-------|-------|-------|-------|-------|-------|-------|-------|-------|-------|-------|-------|-------|---------------|--|
| 4B | Contributo di tinteggiatura | Scarsa trasparenza/ poca pubblicità dell'opportunità Disomogeneità delle valutazioni nella verifica delle richieste Scarso controllo del possesso dei requisiti dichiarati | Medio | Basso | Medio | Medio | Basso | Medio | Medio | Medio | Basso | Basso | Basso | Basso | Basso | Rischio basso | Si valuta un rischio basso in quanto il possibile forte interesse esterno collegato all'ottenimento del contributo, che aggrava la probabilità del verificarsi di tutti i rischi individuati, è mitigato dai precisi requisiti richiesti ai fini del suo ottenimento |
| 5B | Contributo di cremazione | Scarsa trasparenza/ poca pubblicità dell'opportunità Disomogeneità delle valutazioni nella verifica delle richieste Scarso controllo del possesso dei requisiti dichiarati | Medio | Basso | Medio | Medio | Basso | Medio | Medio | Medio | Basso | Basso | Basso | Basso | Basso | Rischio basso | Si valuta un rischio basso in quanto il possibile forte interesse esterno collegato all'ottenimento del contributo, che aggrava la probabilità del verificarsi di tutti i rischi individuati, è mitigato dai precisi requisiti richiesti ai fini del suo ottenimento |

| C) Contratti pubblici | | | | | | | | | | | | | | | | | |
|-----------------------|--|---|-------------|-------|-------|-------|-------|-------|-------------------------|---------|-------|-------|-------|---------------------|--------------------------|---|--|
| N. | PROCESSO | EVENTO RISCHIOSO | Probabilità | | | | | | Valutazione Probabilità | Impatto | | | | Valutazione Impatto | Esito livello di rischio | Descrizione/motivazione | |
| | | | P1 | P2 | P3 | P4 | P5 | P6 | | I1 | I2 | I3 | I4 | | | | |
| 1C | Programmazione gara | Scarsa trasparenza Non tempestiva adozione e approvazione degli strumenti di programmazione Definizione di un fabbisogno non corrispondente a criteri di efficienza/efficacia/economicità | Alto | Medio | Medio | Medio | Basso | Basso | Medio | Medio | Basso | Basso | Medio | Medio | Rischio medio | La definizione del fabbisogno è in parte discrezionale. Ma dato che il processo non produce alcun vantaggio immediato a terzi, il rischio è stato ritenuto medio | |
| 2C | Impostazione gara | Scarsa trasparenza dell'operato/alterazione della concorrenza Disomogeneità di valutazione nella individuazione del contraente Fuga di notizie di informazioni riservate Predisposizione di clausole contrattuali dal contenuto vago o vessatorio per disincentivare la partecipazione alla gara ovvero per consentire modifiche di esecuzione Azioni e comportamenti tesi a restringere indebitamente la platea dei partecipanti alla gara | Medio | Medio | Alto | Medio | Basso | Medio | Medio | Alto | Medio | Medio | Medio | Medio | Rischio medio | Si valuta un rischio medio in quanto sono già state attuate delle misure di discrezionalità del responsabile. Trattandosi di interessi economici il rischio rimane elevato e viene ridotto attuando un processo decisionale trasparente | |
| 3C | Svolgimento gara | Alterazione o sottrazione della documentazione di gara sia in fase di gara che in fase successiva di controllo Scarso controllo del possesso dei requisiti dichiarati | Medio | Medio | Alto | Medio | Basso | Medio | Medio | Alto | Medio | Medio | Basso | Medio | Rischio medio | Si valuta un rischio medio in quanto sono già state attuate delle misure di discrezionalità del responsabile. Trattandosi di interessi economici il rischio rimane elevato e viene ridotto attuando un processo decisionale trasparente | |
| 4C | Aggiudicazione e stipula del contratto | Disomogeneità nel controllo del possesso dei requisiti dichiarati Alterazione o omissione dei controlli e delle verifiche al fine di favorire un aggiudicatario privo dei requisiti o tralasciare l'aggiudicatario a favore di altro successivo in graduatoria Scarsa trasparenza dell'operato/alterazione della concorrenza | Medio | Medio | Alto | Medio | Basso | Medio | Medio | Alto | Medio | Medio | Basso | Medio | Rischio medio | Si valuta un rischio medio in quanto sono già state attuate delle misure di discrezionalità del responsabile. Trattandosi di interessi economici il rischio rimane elevato e viene ridotto attuando un processo decisionale trasparente | |
| | | | | | | | | | | | | | | | | Si valuta un rischio medio in quanto sono già state attuate delle | |

| | | | | | | | | | | | | | | | | |
|----|-------------------------------|---|-------|-------|------|-------|-------|-------|-------|------|-------|-------|-------|-------|----------------------|---|
| 5C | Esecuzione del contratto | Abusivo ricorso alle varianti al fine di favorire l'appaltatore Mancata o insufficiente verifica dell'effettivo stato avanzamento lavori rispetto ai tempi previsti al fine di evitare l'applicazione di penali o la risoluzione del contratto | Medio | Medio | Alto | Medio | Basso | Medio | Medio | Alto | Medio | Medio | Basso | Medio | Rischio medio | misure di discrezionalità del responsabile. Trattandosi di interessi economici il rischio rimane elevato e viene ridotto attuando un processo decisionale trasparente |
| 6C | Rendicontazione del contratto | Assenza di controlli | Alto | Medio | Alto | Medio | Basso | Medio | Medio | Alto | Medio | Basso | Medio | Medio | Rischio medio | Si valuta un rischio medio in quanto sono già state attuate delle misure di discrezionalità del responsabile. Trattandosi di interessi economici il rischio rimane elevato e viene ridotto attuando un processo decisionale trasparente |

| D) Acquisizione e gestione del personale | | | | | | | | | | | | | | | | | |
|--|---|--|-------------|-------|-------|-------|-------|-------|-------------------------|---------|-------|-------|-------|---------------------|--------------------------|---|--|
| N. | PROCESSO | EVENTO RISCHIOSO | Probabilità | | | | | | Valutazione Probabilità | Impatto | | | | Valutazione Impatto | Esito livello di rischio | Descrizione/motivazione | |
| | | | P1 | P2 | P3 | P4 | P5 | P6 | | I1 | I2 | I3 | I4 | | | | |
| 1D | Selezione/reclutamento personale (anche per procedure di mobilità) | Scarsa trasparenza/poca pubblicità della opportunità Disomogeneità delle valutazioni durante la selezione Disomogeneità nel controllo del possesso dei requisiti dichiarati - Mancata verifica di cause di conflitto di interesse Comportamenti opportunistici nell'utilizzo delle graduatorie di altri enti" | Medio | Medio | Alto | Basso | Basso | Basso | Medio | Alto | Medio | Alto | Medio | Alto | Rischio critico | Gli uffici potrebbero utilizzare poteri e competenze, delle quali dispongono, per vantaggi e utilità personali, in favore di taluni soggetti a scapito di altri. Pertanto il rischio è stato ritenuto critico | |
| 2D | Assunzione mediante liste di collocamento - Assunzione categorie protette | Scarsa trasparenza/poca pubblicità della opportunità Disomogeneità delle valutazioni durante la selezione Disomogeneità nel controllo del possesso dei requisiti dichiarati Mancata verifica di cause di conflitto di interesse | Medio | Medio | Alto | Basso | Basso | Basso | Medio | Alto | Medio | Alto | Medio | Alto | Rischio critico | Gli uffici potrebbero utilizzare poteri e competenze, delle quali dispongono, per vantaggi e utilità personali, in favore di taluni soggetti a scapito di altri. Pertanto il rischio è stato ritenuto critico | |
| 3D | Progressioni di carriera | Disomogeneità delle valutazioni durante la selezione Disomogeneità nel controllo del possesso dei requisiti dichiarati Previsione di requisiti di accesso personalizzati ed insufficienza di meccanismi oggettivi e trasparenti allo scopo di favorire candidati particolari | Medio | Medio | Basso | Basso | Basso | Basso | Basso | Medio | Medio | Medio | Medio | Medio | Rischio basso | Gli uffici potrebbero utilizzare poteri e competenze, delle quali dispongono, per vantaggi e utilità personali, in favore di taluni soggetti a scapito di altri. Ma dati i valori economici, in genere modesti, che il processo attiva, il rischio è stato ritenuto medio | |
| 4D | Pagamento retribuzioni | Non rispetto delle scadenze temporali Indebita interpretazione delle norme al fine di agevolare taluni soggetti | Basso | Basso | Basso | Basso | Basso | Basso | Basso | Basso | Basso | Basso | Basso | Basso | Rischio minimo | Il processo non consente margini di discrezionalità significativi. Inoltre, i vantaggi che produce in favore dei terzi sono di valore, in genere, assai contenuto. Pertanto, il rischio è stato ritenuto minimo | |
| 5D | Aspettative/congedi/permessi | Non rispetto delle scadenze temporali Indebita interpretazione delle norme al fine di agevolare taluni soggetti Assenza di controlli Disomogeneità delle valutazioni delle richieste | Basso | Basso | Basso | Basso | Basso | Basso | Basso | Basso | Basso | Basso | Basso | Basso | Rischio minimo | Il processo non consente margini di discrezionalità significativi. Inoltre, i vantaggi che produce in favore dei terzi sono di valore, in genere, assai contenuto. Pertanto, il rischio è stato ritenuto minimo | |

| | | | | | | | | | | | | | | | | | |
|----|---------------------------|---|-------|-------|-------|-------|-------|-------|-------|-------|-------|-------|-------|-------|-------|----------------------|---|
| 6D | Procedimenti disciplinari | Indebita interpretazione delle norme al fine di agevolare taluni soggetti | Medio | Basso | Basso | Basso | Basso | Basso | Basso | Basso | Medio | Medio | Basso | Medio | Medio | Rischio basso | Si valuta basso il rischio in quanto pur essendoci parte di discrezionalità nell'attivazione del processo, la stessa è anche soggetta a disciplina nei presupposti e nei requisiti |
| 7D | Formazione del personale | Selezione "pilotata" del formatore per interesse/utilità di parte | Medio | Medio | Medio | Medio | Basso | Basso | Medio | Basso | Medio | Basso | Medio | Medio | Medio | Rischio medio | Il servizio attiva degli interessi economici che potrebbero celare dei comportamenti scorretti a favore di taluni operatori e in danno di altri. Pertanto il rischio è stato valutato medio |

E) Gestione delle entrate, delle spese e del patrimonio

| N. | PROCESSO | EVENTO RISCHIOSO | Probabilità | | | | | | Valutazione Probabilità | Impatto | | | | Valutazione Impatto | Esito livello di rischio | Descrizione/motivazione |
|----|--|---|-------------|-------|-------|-------|-------|-------|-------------------------|---------|-------|-------|-------|---------------------|--------------------------|---|
| | | | P1 | P2 | P3 | P4 | P5 | P6 | | I1 | I2 | I3 | I4 | | | |
| 1E | Gestione ordinaria delle spese di bilancio | Non rispetto delle scadenze temporali Indebita interpretazione delle norme al fine di agevolare taluni soggetti Alterazione corretto svolgimento dell'istruttoria | Medio | Basso | Alto | Alto | Basso | Medio | Alto | Alto | Alto | Basso | Medio | Alto | Rischio alto | Gli uffici potrebbero utilizzare poteri e competenze, delle quali dispongono, in favore di taluni soggetti a scapito di altri, accelerando o dilatando i tempi dei procedimenti. La rilevanza esterna conferma la necessità di adeguate misure. |
| 2E | Gestione ordinaria delle entrate | Alterazione corretto svolgimento dell'istruttoria al fine di agevolare o penalizzare taluni soggetti | Basso | Basso | Basso | Basso | Basso | Basso | Basso | Medio | Medio | Basso | Medio | Medio | Rischio basso | Il processo non consente margini di discrezionalità significativi. Inoltre, i vantaggi che produce in favore dei terzi sono di valore, in genere, assai contenuto. Pertanto, il rischio è stato ritenuto basso |
| 3E | Gestione ordinaria Tributi locali | Assenza di criteri di campionamento | Basso | Basso | Alto | Medio | Basso | Medio | Basso | Medio | Medio | Basso | Medio | Medio | Rischio basso | Si valuta un rischio basso in quanto l'informatizzazione delle procedure riducono le possibilità di incorrere nei rischi rilevati |
| 4E | Assegnazione/concessione beni comunali | Scarsa trasparenza/ poca pubblicità dell'opportunità Disomogeneità delle valutazioni nella verifica delle richieste | Medio | Medio | Medio | Basso | Basso | Basso | Medio | Medio | Medio | Basso | Medio | Medio | Rischio medio | Si valuta un rischio medio in quanto sono già state attuate delle misure di discrezionalità del responsabile. Trattandosi di interessi economici il rischio rimane elevato e viene ridotto attuando un processo decisionale trasparente |
| 5E | Autorizzazione uso spazi comunali | Disomogeneità delle valutazioni nella verifica delle richieste | Medio | Medio | Basso | Basso | Basso | Basso | Basso | Basso | Basso | Basso | Basso | Basso | Rischio minimo | Si valuta un rischio basso in quanto, nonostante l'elemento discrezione della disomogeneità delle valutazioni nella verifica della richieste, i valori economici, in genere modesti, che il processo attiva, il rischio è stato ritenuto minimo |
| 6E | Alienazione di beni immobili e di diritti | Disomogeneità delle valutazioni Scarsa trasparenza/poca pubblicità dell'opportunità | Medio | Medio | Alto | Medio | Basso | Basso | Medio | Medio | Medio | Basso | Medio | Medio | Rischio medio | Si valuta un rischio medio in quanto sono già state attuate delle misure di discrezionalità del responsabile. Trattandosi di interessi economici il rischio rimane elevato e viene ridotto attuando un processo decisionale trasparente |

| | | | | | | | | | | | | | | | | |
|----|-------------------------|--|-------|-------|------|-------|-------|-------|-------|------|-------|------|-------|------|------------------------|--|
| 7E | Procedure espropriative | <p>Indebita interpretazione delle norme al fine di agevolare taluni soggetti</p> <p>Alterazione corretto svolgimento dell'istruttoria al fine di agevolare o penalizzare taluni soggetti</p> | Medio | Basso | Alto | Medio | Basso | Basso | Medio | Alto | Medio | Alto | Medio | Alto | Rischio critico | Si valuta un rischio critico in quanto gli interessi economici che attiva il processo può celare comportamenti scorretti a favore di taluni soggetti e a scapito di altri. Il rischio viene ridotto attuando un processo decisionale trasparente |
|----|-------------------------|--|-------|-------|------|-------|-------|-------|-------|------|-------|------|-------|------|------------------------|--|

F) Controlli, verifiche, ispezioni e sanzioni

| N. | PROCESSO | EVENTO RISCHIOSO | Probabilità | | | | | | Valutazione Probabilità | Impatto | | | | Valutazione Impatto | Esito livello di rischio | Descrizione/motivazione |
|----|--|---|-------------|-------|-------|-------|-------|-------|-------------------------|---------|-------|-------|-------|---------------------|--------------------------|---|
| | | | P1 | P2 | P3 | P4 | P5 | P6 | | I1 | I2 | I3 | I4 | | | |
| 1F | Controllo SCIA in materia edilizia | <p>Disomogeneità delle valutazioni</p> <p>Non rispetto delle scadenze temporali</p> | Medio | Medio | Alto | Alto | Basso | Basso | Alto | Alto | Medio | Basso | Medio | Medio | Rischio critico | Si valuta un rischio critico in quanto l'attività edilizia privata è sempre sostenuta da interessi economici, anche di valore considerevole, che potrebbero determinare i funzionari a tenere comportamenti scorretti. Questo motiva la necessità di adeguate misure. |
| 2F | Accertamenti e controlli sull'attività edilizia (abusi) | <p>Alterazione corretto svolgimento dell'istruttoria al fine di agevolare o penalizzare taluni soggetti</p> <p>Non rispetto delle scadenze temporali</p> <p>Alterazione o omissione delle verifiche e dei controlli al fine di favorire taluni soggetti</p> | Alto | Basso | Alto | Medio | Medio | Medio | Medio | Alto | Medio | Alto | Basso | Alto | Rischio critico | Si valuta un rischio critico in quanto gli uffici potrebbero utilizzare poteri e competenze, delle quali dispongono, in favore di taluni soggetti a scapito di altri, svolgendo o meno le verifiche, levando o meno le sanzioni. La rilevanza esterna conferma la necessità di adeguate misure. |
| 3F | Controllo SCIA in materia commerciale e attività produttive | <p>Alterazione corretto svolgimento dell'istruttoria al fine di agevolare o penalizzare taluni soggetti</p> <p>Non rispetto delle scadenze temporali</p> <p>Alterazione o omissione delle verifiche e dei controlli al fine di favorire taluni soggetti</p> | Medio | Basso | Medio | Medio | Basso | Medio | Medio | Medio | Medio | Basso | Medio | Medio | Rischio medio | Si valuta un rischio medio in quanto gli uffici potrebbero utilizzare poteri e competenze, delle quali dispongono, in favore di taluni soggetti a scapito di altri, svolgendo o meno le verifiche. |
| 4F | Controlli/accertamenti sui tributi/entrate | <p>Assenza di criteri di campionamento</p> <p>Disomogeneità delle valutazioni</p> <p>Non rispetto delle scadenze temporali</p> | Medio | Basso | Alto | Alto | Basso | Medio | Alto | Alto | Medio | Basso | Medio | Medio | Rischio critico | Si valuta un rischio critico in quanto gli uffici potrebbero utilizzare poteri e competenze, delle quali dispongono, in favore di taluni soggetti a scapito di altri, svolgendo o meno le verifiche, levando o meno le sanzioni. La rilevanza esterna conferma la necessità di adeguate misure |
| 5F | Accertamenti relativi alla residenza | <p>Disomogeneità delle valutazioni</p> <p>Non rispetto delle scadenze temporali</p> | Medio | Medio | Medio | Medio | Basso | Basso | Medio | Medio | Medio | Basso | Basso | Medio | Rischio medio | Si valuta un rischio medio in quanto gli uffici potrebbero utilizzare poteri e competenze, delle quali dispongono, in favore di taluni soggetti a scapito di altri, svolgendo o meno le verifiche. |
| 6F | Gestione dell'iter dei verbali per infrazioni al codice della strada | <p>Disomogeneità dolosa delle valutazioni</p> <p>Non rispetto delle scadenze temporali</p> | Alto | Basso | Alto | Medio | Basso | Medio | Alto | Medio | Medio | Basso | Basso | Medio | Rischio critico | Gli uffici potrebbero utilizzare poteri e competenze, delle quali dispongono, in favore di taluni soggetti a scapito di altri, svolgendo o meno le verifiche, levando o meno le sanzioni. La rilevanza esterna conferma la necessità di adeguate misure. |

| | | | | | | | | | | | | | | | | |
|----|---|---|-------|-------|-------|-------|-------|-------|-------|-------|-------|-------|-------|-------|-----------------|--|
| 1H | Affidamento rappresentanza legale dell'ente ad avvocati esterni | Indebita interpretazione delle norme al fine di agevolare taluni soggetti | Alto | Medio | Alto | Medio | Basso | Basso | Alto | Medio | Medio | Medio | Medio | Medio | Rischio critico | Si valuta un rischio critico in quanto gli interessi economici che attiva il processo può celare comportamenti scorretti a favore di taluni soggetti e a scapito di altri. Il rischio viene ridotto attuando un processo decisionale trasparente |
| 2H | Gestione sinistri | Alterazione corretto svolgimento dell'istruttoria | Basso | Basso | Medio | Basso | Basso | Basso | Basso | Basso | Medio | Basso | Medio | Medio | Rischio basso | Il processo non consente margini di discrezionalità significativi. Pertanto, il rischio è stato ritenuto basso |

AREA RISCHIO SPECIFICO

I) Governo del territorio

| N. | PROCESSO | EVENTO RISCHIOSO | Probabilità | | | | | | Valutazione Probabilità | Impatto | | | | Valutazione Impatto | Esito livello di rischio | Descrizione/motivazione |
|----|--|--|-------------|-------|-------|-------|-------|-------|-------------------------|---------|-------|-------|-------|---------------------|--------------------------|--|
| | | | P1 | P2 | P3 | P4 | P5 | P6 | | I1 | I2 | I3 | I4 | | | |
| 1I | Pianificazione urbanistica generale: Piani urbanistici generali | Adozione di modificazioni al piano in contrasto con gli obiettivi generali di tutela e sviluppo del territorio cui il piano è preposto Mancato rispetto obblighi di pubblicazione Alterazione corretto svolgimento dell'istruttoria al fine di agevolare o penalizzare taluni soggetti | Alto | Medio | Alto | Alto | Basso | Alto | Medio | Medio | Basso | Medio | Medio | Medio | Rischio critico | Si valuta un rischio critico in quanto il processo richiede in parte delle scelte discrezionali. Tale discrezionalità potrebbe essere utilizzata impropriamente per ottenere vantaggi e utilità. |
| 2I | Pianificazione urbanistica attuativa: Piani attuativi e varianti urbanistiche di iniziativa pubblica e privata | Disomogeneità delle valutazioni Non rispetto delle scadenze temporali | Alto | Medio | Alto | Alto | Basso | Alto | Medio | Medio | Basso | Medio | Medio | Medio | Rischio critico | Si valuta un rischio critico in quanto il processo richiede in parte delle scelte discrezionali. Tale discrezionalità potrebbe essere utilizzata impropriamente per ottenere vantaggi e utilità. |
| 3I | Rilascio titoli abilitativi edilizi | Indebita interpretazione delle norme al fine di agevolare taluni soggetti Disomogeneità delle valutazioni Alterazione corretto svolgimento dell'istruttoria al fine di agevolare o penalizzare taluni soggetti | Medio | Medio | Alto | Alto | Basso | Basso | Alto | Alto | Alto | Basso | Alto | Alto | Rischio alto | L'attività edilizia privata è sempre sostenuta da interessi economici, anche di valore considerevole, che potrebbero determinare i funzionari a tenere comportamenti scorretti. Questo motiva la necessità di adeguate misure. |
| 4I | Rilascio certificato di destinazione urbanistica | Disomogeneità delle valutazioni Non rispetto delle scadenze temporali Indebita interpretazione delle norme al fine di agevolare taluni soggetti | Basso | Basso | Medio | Medio | Basso | Basso | Basso | Medio | Medio | Basso | Basso | Medio | Rischio basso | Si valuta un rischio basso poiché la procedura è regolamentata da criteri oggettivi di legge e regolamenti e la discrezionalità nella gestione del procedimento è minima |

J) Altri Servizi

| N. | PROCESSO | EVENTO RISCHIOSO | Probabilità | | | | | | Valutazione Probabilità | Impatto | | | | Valutazione Impatto | Esito livello di rischio | Descrizione/motivazione |
|----|-------------------------|---------------------------------------|-------------|-------|-------|-------|-------|-------|-------------------------|---------|-------|-------|-------|---------------------|--------------------------|---|
| | | | P1 | P2 | P3 | P4 | P5 | P6 | | I1 | I2 | I3 | I4 | | | |
| J1 | Gestione del protocollo | Non rispetto delle scadenze temporali | Basso | Basso | Basso | Basso | Basso | Basso | Basso | Basso | Basso | Basso | Basso | Basso | Rischio minimo | Il processo non consente margini di discrezionalità significativi. I vantaggi che produce in favore di terzi sono di valore assai contenuto pertanto il rischio è stato valutato minimo |

| | | | | | | | | | | | | | | | | | |
|----|--|---|-------|-------|-------|-------|-------|-------|-------|-------|-------|-------|-------|-------|-------|---------------|--|
| J2 | Funzionamento organi collegiali | Violazione delle norme per interesse di parte | Basso | Basso | Medio | Basso | Basso | Basso | Basso | Basso | Alto | Medio | Basso | Medio | Medio | Rischio basso | Il processo non consente margini di discrezionalità significativi. Inoltre, i vantaggi che produce in favore dei terzi sono di valore, in genere, assai contenuto. Pertanto, il rischio è stato ritenuto basso |
| J3 | Istruttoria delle deliberazioni | Violazione delle norme procedurali | Basso | Basso | Medio | Basso | Basso | Basso | Basso | Basso | Medio | Medio | Medio | Medio | Medio | Rischio basso | Il processo non consente margini di discrezionalità significativi. Inoltre, i vantaggi che produce in favore dei terzi sono di valore, in genere, assai contenuto. Pertanto, il rischio è stato ritenuto basso |
| J4 | Pubblicazione delle deliberazioni | Violazione delle norme procedurali | Basso | Basso | Medio | Basso | Basso | Basso | Basso | Basso | Medio | Medio | Medio | Medio | Medio | Rischio basso | Il processo non consente margini di discrezionalità significativi. Inoltre, i vantaggi che produce in favore dei terzi sono di valore, in genere, assai contenuto. Pertanto, il rischio è stato ritenuto basso |
| J5 | Formazione di determinazioni, decreti ed altri atti amministrativi | Violazione delle norme per interesse di parte | Basso | Basso | Medio | Basso | Basso | Basso | Basso | Basso | Medio | Medio | Medio | Medio | Medio | Rischio basso | Il processo non consente margini di discrezionalità significativi. Inoltre, i vantaggi che produce in favore dei terzi sono di valore, in genere, assai contenuto. Pertanto, il rischio è stato ritenuto basso |

REGISTRO EVENTI RISCHIOSI
(Identificazione degli eventi rischiosi)

- Abusivo ricorso alle varianti al fine di favorire l'appaltatore
- Abuso nel rilascio di autorizzazioni in ambiti in cui il pubblico ufficiale ha funzioni esclusive o preminenti di controllo al fine di agevolare taluni soggetti
- Abuso nell'utilizzo delle funzioni autoritative al fine di agevolare o penalizzare taluni soggetti
- Abuso nel rilascio dei dati e delle informazioni allo scopo di agevolare taluni soggetti
- Adozione di modificazioni al piano in contrasto con gli obiettivi generali di tutela e sviluppo del territorio cui il piano è preposto
- Alterazione o sottrazione della documentazione di gara sia in fase di gara che in fase successiva di controllo
- Alterazione o omissione dei controlli e delle verifiche al fine di favorire taluni soggetti
- Alterazione corretto svolgimento dell'istruttoria al fine di agevolare o penalizzare taluni soggetti
- Assenza di criteri di campionamento
- Assenza di controlli
- Azioni e comportamenti tesi a restringere indebitamente la platea dei partecipanti alla gara
- Definizione di un fabbisogno non corrispondente a criteri di efficienza/efficacia/economicità
- Discrezionalità nello svolgimento dell'istruttoria
- Disomogeneità delle valutazioni
- Disomogeneità delle valutazioni durante la selezione
- Disomogeneità nel controllo del possesso dei requisiti dichiarati
- Disomogeneità di valutazione nella individuazione del contraente
- Disomogeneità delle valutazioni delle richieste
- Disomogeneità di valutazione nella individuazione del soggetto destinatario
- Fuga di notizie di informazioni riservate
- Indebita interpretazione delle norme al fine di agevolare taluni soggetti
- Inosservanza delle regole procedurali a garanzia della trasparenza e dell'imparzialità
- Mancata o insufficiente verifica dell'effettivo stato avanzamento lavori rispetto ai tempi previsti al fine di evitare l'applicazione di penali o la risoluzione del contratto
- Mancato rispetto degli obblighi di pubblicazione
- Nomina di soggetti non in possesso dei requisiti previsti dalla legge
- Non rispetto delle scadenze temporali
- Non tempestiva adozione e approvazione degli strumenti di programmazione
- Mancata verifica di cause di conflitto di interesse
- Scarsa trasparenza/poca pubblicità dell'opportunità
- Predisposizione di clausole contrattuali dal contenuto vago o vessatorio per disincentivare la partecipazione alla gara ovvero per consentire modifiche di esecuzione
- Scarso controllo del possesso dei requisiti dichiarati
- Scarsa trasparenza dell'operato/alterazione della concorrenza
- Scarsa trasparenza dell'affidamento dell'incarico/consulenza
- Scarsa trasparenza nell'attribuzione delle nomine politiche

- Scarso controllo del possesso dei requisiti dichiarati (e della rendicontazione)
- Selezione "pilotata" del formatore per interesse/utilità di parte
- Violazione della privacy

AREA RISCHIO GENERALE

A) Provvedimenti ampliativi della sfera giuridica dei destinatari privi di effetto economico e immediato per il destinatario

| N. | PROCESSO | EVENTO RISCHIOSO | Esito livello di rischio | Descrizione delle misure | Tipologia della misura | Tempi di realizzazione | Titolare della misura | Risultato atteso/indicatori |
|-----|---|--|--------------------------|---|------------------------|------------------------|--|---|
| 1A | Autorizzazione di accesso e/o sosta nella Zona a Traffico Limitato | Scarso controllo del possesso dei requisiti dichiarati | Rischio minimo | Individuazione dei criteri per la valutazione delle richieste | Regolamentazione | In atto | Responsabile Segreteria | Verifica adozione della procedura |
| | | Non rispetto delle scadenze temporali | | Monitoraggio periodico dei tempi di evasione istanze | | | | |
| 2A | Autorizzazione per la circolazione e sosta di veicoli a servizio di persone invalide (contrassegno invalidi) | Abuso nel rilascio di autorizzazioni in ambiti in cui il pubblico ufficiale ha funzioni esclusive o preminenti di controllo al fine di agevolare taluni soggetti | Rischio minimo | Individuazione dei criteri per la valutazione delle richieste | Regolamentazione | In atto | Responsabile Segreteria | Verifica adozione della procedura |
| 3A | Concessione di occupazione temporanea di suolo pubblico per: - esercizi pubblici ed attività commerciali - avvenimenti e manifestazioni - carattere sociale, culturale, religioso, ricreativo | Disomogeneità delle valutazioni | Rischio minimo | Individuazione dei criteri per la valutazione delle richieste | Regolamentazione | In atto | Responsabile Segreteria | Verifica adozione procedura prevista dal relativo regolamento |
| | | Non rispetto delle scadenze temporali | | Monitoraggio periodico dei tempi di evasione istanze | | | | |
| 4A | Autorizzazione/nulla osta per avvenimenti, competizioni o gare di carattere sportivo. | Disomogeneità delle valutazioni | Rischio minimo | Individuazione dei criteri per la valutazione delle richieste | Regolamentazione | In atto | Responsabile Segreteria | Verifica adozione della procedura |
| | | Non rispetto delle scadenze temporali | | Monitoraggio periodico dei tempi di evasione istanze | | | | |
| 5A | Cambio di abitazione | Discrezionalità nello svolgimento dell'istruttoria | Rischio minimo | Tracciabilità di tutte le fasi del procedimento | Regolamentazione | In atto | Responsabile Area Servizi Demografici | Verifica adozione della procedura |
| | | Non rispetto delle scadenze temporali | | Controllo puntuale tempistiche di lavorazione | | | | |
| 6A | Separazione coniugale - Divorzio | Discrezionalità nello svolgimento dell'istruttoria | Rischio minimo | Tracciabilità di tutte le fasi del procedimento | Regolamentazione | In atto | Responsabile Area Servizi Demografici | Verifica adozione della procedura |
| | | Non rispetto delle scadenze temporali | | | | | | |
| 7A | Immigrazione da altro Comune o dall'estero | Scarso controllo del possesso dei requisiti dichiarati | Rischio minimo | Tracciabilità di tutte le fasi del procedimento | Regolamentazione | In atto | Responsabile Area Servizi Demografici | Verifica adozione della procedura |
| | | Assenza di controlli | | | | | | |
| 8A | Autorizzazione alla cremazione | Discrezionalità nello svolgimento dell'istruttoria | Rischio minimo | Tracciabilità di tutte le fasi del procedimento | Regolamentazione | In atto | Responsabile Area Servizi Demografici | Verifica adozione della procedura |
| 9A | Autorizzazione a trasporti fuori dal territorio comunale | Discrezionalità nello svolgimento dell'istruttoria | Rischio minimo | Tracciabilità di tutte le fasi del procedimento | Regolamentazione | In atto | Responsabile Area Servizi Demografici | Verifica adozione della procedura |
| 10A | Autorizzazione a trasporti all'estero per Stati aderenti alla Convenzione di Berlino | Discrezionalità nello svolgimento dell'istruttoria | Rischio minimo | Tracciabilità di tutte le fasi del procedimento | Regolamentazione | In atto | Responsabile Area Servizi Demografici | Verifica adozione della procedura |
| 11A | Autorizzazione alla conservazione delle ceneri in abitazione | Discrezionalità nello svolgimento dell'istruttoria | Rischio minimo | Tracciabilità di tutte le fasi del procedimento | Regolamentazione | In atto | Responsabile Area Servizi Demografici | Verifica adozione della procedura |
| 12A | Autorizzazione alla dispersione in natura delle ceneri | Discrezionalità nello svolgimento dell'istruttoria | Rischio minimo | Tracciabilità di tutte le fasi del procedimento | Regolamentazione | In atto | Responsabile Area Servizi Demografici | Verifica adozione della procedura |
| 13A | Permesso di seppellimento per decessi per cause naturali | Discrezionalità nello svolgimento dell'istruttoria | Rischio minimo | Tracciabilità di tutte le fasi del procedimento | Regolamentazione | In atto | Responsabile Area Servizi Demografici | Verifica adozione della procedura |
| 14A | Permesso di seppellimento per decessi per cause di morte violenta | Discrezionalità nello svolgimento dell'istruttoria | Rischio minimo | Tracciabilità di tutte le fasi del procedimento | Regolamentazione | In atto | Responsabile Area Servizi Demografici | Verifica adozione della procedura |
| 15A | Assegnazione o conferma di numero civico per nuove costruzioni, ristrutturazioni, interventi di modifica di accessi a fabbricati | Discrezionalità nello svolgimento dell'istruttoria | Rischio minimo | Tracciabilità di tutte le fasi del procedimento | Regolamentazione | In atto | Responsabile Area Servizi Demografici | Verifica adozione della procedura |
| 16A | Concessione di occupazione di suolo pubblico per propaganda elettorale o referendaria nei 30 giorni antecedenti la data della consultazione | Disomogeneità delle valutazioni | Rischio minimo | Individuazione dei criteri per la valutazione delle richieste | Regolamentazione | In atto | Responsabile Area Affari Generali/Organizzazione | Verifica adozione procedura prevista dal relativo regolamento |
| | | Non rispetto delle scadenze temporali | | Monitoraggio periodico dei tempi di evasione istanze | | | | |
| 17A | Consultazioni elettorali | Non rispetto delle scadenze temporali | Rischio minimo | Tracciabilità di tutte le fasi del procedimento | Regolamentazione | In atto | Responsabile Area Servizi Demografici | Verifica adozione della procedura |
| 18A | Gestione dell'elettorato | Scarso controllo del possesso dei requisiti dichiarati | Rischio minimo | Tracciabilità di tutte le fasi del procedimento | Regolamentazione | In atto | Responsabile Area Servizi Demografici | Verifica adozione della procedura |
| 19A | Gestione della leva | Scarso controllo del possesso dei requisiti dichiarati | Rischio minimo | Tracciabilità di tutte le fasi del procedimento | Regolamentazione | In atto | Responsabile Area Servizi Demografici | Verifica adozione della procedura |
| 20A | Rilascio documenti di identità | Scarso controllo del possesso dei requisiti dichiarati | Rischio minimo | Tracciabilità di tutte le fasi del procedimento | Regolamentazione | In atto | Responsabile Area Servizi Demografici | Verifica adozione della procedura |
| | | Non rispetto delle scadenze temporali | | Monitoraggio periodico dei tempi di evasione istanze | | | | |
| 21A | Rilascio certificazioni anagrafiche | Non rispetto delle scadenze temporali | Rischio minimo | Monitoraggio periodico dei tempi di evasione istanze | Regolamentazione | In atto | Responsabile Area Servizi Demografici | Verifica adozione della procedura |
| 22A | Ordinanze per limitazione di traffico | Indebita interpretazione delle norme al fine di agevolare taluni soggetti | Rischio minimo | Tracciabilità di tutte le fasi del procedimento | Regolamentazione | In atto | Servizio segreteria | Verifica adozione procedura prevista dal relativo regolamento |
| | | Abuso nell'utilizzo delle funzioni autoritative al fine di agevolare o penalizzare taluni soggetti | | | | | | |
| 23A | Autorizzazione allo scarico (allacciamento alla fognatura comunale e scarichi) | Disomogeneità delle valutazioni | Rischio basso | Individuazione dei criteri per la valutazione delle richieste | Regolamentazione | In atto | Servizio Tecnico/urbanistico | Verifica adozione procedura prevista dal |

| | | | | | | | | |
|-----|---|--|----------------|--|------------------|---------|--|--|
| | alternativi) | Alterazione corretto svolgimento dell'istruttoria al fine di agevolare o penalizzare taluni soggetti | | Tracciabilità di tutte le fasi del procedimento | | | settore edilizia privata | relativo regolamento |
| 24A | Rilascio di dichiarazioni, certificazioni e attestazioni varie in materia urbanistico-edilizia | Disomogeneità delle valutazioni | Rischio basso | Esplicitazione della documentazione necessaria per l'attivazione delle pratiche e delle richieste di integrazione Rispetto della check list e dei criteri preventivi di controlli sulle dichiarazioni | Regolamentazione | In atto | Servizio Tecnico/urbanistico settore edilizia privata | Verifica adozione procedura prevista dal relativo regolamento |
| | | Non rispetto delle scadenze temporali | | Publicizzazione del calendario sedute commissione e tempi minimi per la presentazione o integrazione delle pratiche | Trasparenza | | | Verifica presenza dell'informazione oggetto di pubblicazione |
| | | | | Procedura formalizzata e informatizzata che garantisce la tracciabilità delle istanze e tiene conto dell'ordine cronologico di arrivo salve motivate eccezioni Monitoraggio periodico dei tempi di evasione istanze, per tipologia di procedimento | Regolamentazione | | | Verifica adozione della procedura |
| 25A | Autorizzazione per deroga alla somministrazione di superalcolici in occasione di manifestazione | Non rispetto delle scadenze temporali | Rischio minimo | Procedura formalizzata e informatizzata che garantisce la tracciabilità dell'operato Monitoraggio periodico dei tempi di realizzazione dei controlli | Regolamentazione | In atto | ufficio tributi e commercio | Verifica adozione della procedura |
| | | Disomogeneità delle valutazioni | | Creazione di supporti operativi per la effettuazione dei controlli | Controllo | | | Utilizzo check list |
| 26A | Licenza per apertura, trasferimento e ampliamento di sala giochi | Non rispetto delle scadenze temporali | Rischio minimo | Procedura formalizzata e informatizzata che garantisce la tracciabilità dell'operato Monitoraggio periodico dei tempi di realizzazione dei controlli | Regolamentazione | In atto | ufficio tributi e commercio | Verifica adozione della procedura |
| | | Disomogeneità delle valutazioni | | Creazione di supporti operativi per la effettuazione dei controlli | Controllo | | | Utilizzo check list |
| 27A | Licenza per l'esercizio di scommesse | Non rispetto delle scadenze temporali | Rischio minimo | Procedura formalizzata e informatizzata che garantisce la tracciabilità dell'operato Monitoraggio periodico dei tempi di realizzazione dei controlli | Regolamentazione | In atto | ufficio tributi e commercio | Verifica adozione della procedura |
| | | Disomogeneità delle valutazioni | | Creazione di supporti operativi per la effettuazione dei controlli | Controllo | | | Utilizzo check list |
| 28A | Licenza per distribuzione e noleggio di apparecchi da gioco | Non rispetto delle scadenze temporali | Rischio minimo | Procedura formalizzata e informatizzata che garantisce la tracciabilità dell'operato Monitoraggio periodico dei tempi di realizzazione dei controlli | Regolamentazione | In atto | ufficio tributi e commercio | Verifica adozione della procedura |
| | | Disomogeneità delle valutazioni | | Creazione di supporti operativi per la effettuazione dei controlli | Controllo | | | Utilizzo check list |
| 29A | Autorizzazione mercato tipico locale | Non rispetto delle scadenze temporali | Rischio minimo | Procedura formalizzata e informatizzata che garantisce la tracciabilità dell'operato Monitoraggio periodico dei tempi di realizzazione dei controlli | Regolamentazione | In atto | Responsabile Area Edilizia/Commercio e Pubblici Esercizi | Verifica adozione della procedura |
| | | Disomogeneità delle valutazioni | | Creazione di supporti operativi per la effettuazione dei controlli | Controllo | | | Utilizzo check list |
| 30A | Autorizzazione noleggio con conducente | Non rispetto delle scadenze temporali | Rischio minimo | Procedura formalizzata e informatizzata che garantisce la tracciabilità dell'operato Monitoraggio periodico dei tempi di realizzazione dei controlli | Regolamentazione | In atto | ufficio tributi e commercio | Verifica adozione della procedura |
| | | Disomogeneità delle valutazioni | | Creazione di supporti operativi per la effettuazione dei controlli | Controllo | | | Utilizzo check list |
| 31A | Subingresso autorizzazione noleggio con conducente | Non rispetto delle scadenze temporali | Rischio minimo | Procedura formalizzata e informatizzata che garantisce la tracciabilità dell'operato Monitoraggio periodico dei tempi di realizzazione dei controlli | Regolamentazione | In atto | ufficio tributi e commercio | Verifica adozione della procedura |
| | | Disomogeneità delle valutazioni | | Creazione di supporti operativi per la effettuazione dei controlli | Controllo | | | Utilizzo check list |
| 32A | Autorizzazione per campeggio mobile | Non rispetto delle scadenze temporali | Rischio minimo | Monitoraggio periodico dei tempi di realizzazione dei controlli | Regolamentazione | In atto | ufficio tributi e commercio | Verifica adozione della procedura |
| | | Disomogeneità delle valutazioni | | Creazione di supporti operativi per la effettuazione dei controlli | Controllo | | | Utilizzo check list |
| 33A | Autorizzazione all'esercizio di attività temporanee (manifestazioni, spettacoli e cantieri ex L. n. 447/1995) | Non rispetto delle scadenze temporali | Rischio minimo | Procedura formalizzata e informatizzata che garantisce la tracciabilità dell'operato Monitoraggio periodico dei tempi di realizzazione dei controlli | Regolamentazione | In atto | ufficio tributi e commercio | Verifica adozione della procedura |
| | | Disomogeneità delle valutazioni | | Creazione di supporti operativi per la effettuazione dei controlli | Controllo | | | Utilizzo check list |
| 34A | Accesso agli atti ex L. 241/1990 | Disomogeneità delle valutazioni | Rischio basso | Standardizzazione della modulistica con particolare riferimento all'esplicitazione della motivazione della richiesta e del procedimento amministrativo cui si riferisce | Regolamentazione | In atto | Responsabile Area Affari Generali/Organizzazione | Verifica avvenuta standardizzazione della modulistica e gestione degli accessi |
| | | Violazione della privacy | | Tracciabilità informatica di accessi e interrogazioni alle banche dati con elementi sensibili | | | | |
| 35A | Accesso civico semplice | Non rispetto delle scadenze temporali | Rischio minimo | Monitoraggio periodico dei tempi di realizzazione dei controlli | Trasparenza | In atto | servizio segreteria | Verifica presenza dei dati e delle informazioni oggetto di pubblicazione |
| | | Abuso nel rilascio dei dati e delle informazioni allo scopo di agevolare taluni soggetti. | | Tracciabilità di tutte le fasi del procedimento | Regolamentazione | | | Verifica puntuale adozione della procedura |
| 36A | Accesso civico generalizzato | Non rispetto delle scadenze temporali | Rischio basso | Monitoraggio periodico dei tempi di realizzazione dei controlli | Trasparenza | In atto | servizio segreteria | Verifica presenza dei dati e delle informazioni oggetto di pubblicazione |
| | | Abuso nel rilascio dei dati e delle informazioni allo scopo di agevolare taluni soggetti. | | Tracciabilità di tutte le fasi del procedimento | Regolamentazione | | | Verifica puntuale adozione della procedura |

| B) Provvedimenti ampliativi della sfera giuridica dei destinatari con effetto economico diretto e immediato per il destinatario | | | | | | | | |
|---|--|--|--------------------------|--|------------------------|------------------------|--|--|
| N. | PROCESSO | EVENTO RISCHIOSO | Esito livello di rischio | Descrizione delle misure | Tipologia della misura | Tempi di realizzazione | Titolare della misura | Risultato atteso/indicatori |
| 1B | Assegnazione e liquidazione di contributi per iniziative con finalità socio-assistenziali, socio-culturali, turistico-sportivi sia ordinarie che straordinarie | Scarsa trasparenza/ poca pubblicità dell'opportunità | Rischio medio | Publicizzazione delle modalità di accesso al contributo e della tempistica | Trasparenza | In atto | servizio segreteria e servizio finanziario | Verifica presenza delle informazioni oggetto di pubblicazione |
| | | Disomogeneità delle valutazioni nella verifica delle richieste | | Rispetto regolamento per l'erogazione dei contributi con esplicitazione dei criteri Esplicitazione dei requisiti e della documentazione necessaria per l'ottenimento del beneficio | Regolamentazione | | | Verifica rispetto regolamento per assegnazione dei contributi in oggetto |
| | | Scarso controllo del possesso dei requisiti dichiarati e della rendicontazione | | Controllo puntuale dei requisiti e della documentazione consegnata e della rendicontazione | | | | |
| 2B | Assegnazione contributi a sostegno della natalità | Scarsa trasparenza/ poca pubblicità dell'opportunità | Rischio basso | Publicizzazione delle modalità di accesso al contributo e della tempistica | Trasparenza | In atto | servizio segreteria e servizio finanziario | Verifica presenza delle informazioni oggetto di pubblicazione |
| | | Disomogeneità delle valutazioni nella verifica delle richieste | | Rispetto regolamento per l'erogazione dei contributi con esplicitazione dei criteri Esplicitazione dei requisiti e della documentazione necessaria per l'ottenimento del beneficio | Regolamentazione | | | Verifica rispetto regolamento per assegnazione dei contributi in oggetto |
| | | Scarso controllo del possesso dei requisiti dichiarati | | Controllo puntuale dei requisiti e della documentazione consegnata e della rendicontazione | | | | |
| 3B | Assegnazione del contributo per la fruizione del servizio di nido familiare - servizio Tagesmutter | Scarsa trasparenza/ poca pubblicità dell'opportunità | Rischio basso | Publicizzazione delle modalità di accesso al contributo e della tempistica | Trasparenza | In atto | servizio segreteria e servizio finanziario | Verifica presenza delle informazioni oggetto di pubblicazione |
| | | Disomogeneità delle valutazioni nella verifica delle richieste | | Rispetto regolamento per l'erogazione dei contributi con esplicitazione dei criteri Esplicitazione dei requisiti e della documentazione necessaria per l'ottenimento del beneficio | Regolamentazione | | | Verifica rispetto regolamento per assegnazione dei contributi in oggetto |
| | | Scarso controllo del possesso dei requisiti dichiarati | | Controllo puntuale dei requisiti e della documentazione consegnata e della rendicontazione | | | | |

| | | | | | | | | |
|----|-----------------------------|--|---------------|---|------------------|---------|---|--|
| 4B | Contributo di tinteggiatura | Scarsa trasparenza/ poca pubblicità dell'opportunità | Rischio basso | Publicizzazione delle modalità di accesso al contributo e della tempistica | Trasparenza | In atto | servizio segreteria e servizio finanziario e servizio tecnico | Verifica presenza delle informazioni oggetto di pubblicazione |
| | | Disomogeneità delle valutazioni nella verifica delle richieste | | Rispetto regolamento per l'erogazione dei contributi con esplicitazione dei criteri Esplicitazione dei requisiti e della documentazione necessaria per l'ottenimento del beneficio | Regolamentazione | | | Verifica rispetto regolamento per assegnazione dei contributi in oggetto |
| | | Scarso controllo del possesso dei requisiti dichiarati | | Controllo puntuale dei requisiti e della documentazione consegnata e della rendicontazione | | | | |
| 5B | Contributo cremazione | Scarsa trasparenza/ poca pubblicità dell'opportunità | Rischio basso | Publicizzazione delle modalità di accesso al contributo e della tempistica | Trasparenza | In atto | servizio anagrafe e servizio finanziario | Verifica presenza delle informazioni oggetto di pubblicazione |
| | | Disomogeneità delle valutazioni nella verifica delle richieste | | Rispetto regolamento per l'erogazione dei contributi con esplicitazione dei criteri Esplicitazione dei requisiti e della documentazione necessaria per l'ottenimento del beneficio | Regolamentazione | | | Verifica rispetto regolamento per assegnazione dei contributi in oggetto |
| | | Scarso controllo del possesso dei requisiti dichiarati | | Controllo puntuale dei requisiti e della documentazione consegnata e della rendicontazione | | | | |

| C) Contratti pubblici | | | | | | | | |
|-----------------------|--|--|--------------------------|---|------------------------|------------------------|-----------------------|---|
| N. | PROCESSO | EVENTO RISCHIOSO | Esito livello di rischio | Descrizione delle misure | Tipologia della misura | Tempi di realizzazione | Titolare della misura | Risultato atteso/indicatori |
| 1C | Programmazione gara | Scarsa trasparenza | Rischio medio | Publicazione degli atti adottati | Trasparenza | In atto | sergreteria e tecnico | Verifica presenza delle informazioni oggetto di pubblicazione |
| | | Non tempestiva adozione e approvazione degli strumenti di programmazione | | Tracciabilità di tutte le fasi del procedimento | Regolamentazione | | | Verifica adozione della procedura |
| | | Definizione di un fabbisogno non corrispondente a criteri di efficienza/efficacia/economicità | | Effettuazione dei controlli sui fabbisogni rilevati | Controllo | | | Verifica numero di controlli effettuati |
| 2C | Impostazione gara | Scarsa trasparenza dell'operato/alterazione della concorrenza | Rischio medio | Formalizzazione dei criteri di rotazione fornitori/ditte | Rotazione | In atto | sergreteria e tecnico | Verifica numero di incarichi/pratiche ruotate sul totale |
| | | Predisposizione di clausole contrattuali dal contenuto vago o vessatorio per disincentivare la partecipazione alla gara ovvero per consentire modifiche di esecuzione | | Utilizzo di bandi tipo per requisiti e modalità di partecipazione Monitoraggio per tipologia delle modalità utilizzate per l'effettuazione delle gare | Regolamentazione | | | Verifica adozione della procedura |
| | | Disomogeneità di valutazione nella individuazione del contraente | | Definizione di criteri per la composizione delle commissioni e verifica che chi vi partecipa non abbia interessi o legami parentali con le imprese concorrenti Creazione di griglie per la valutazione delle offerte | Controllo | | | Verifica utilizzo di check list |
| | | Fuga di notizie di informazioni riservate | | Adeguata formazione tecnico/giuridica al personale coinvolto nel processo | Formazione | | | Numero di partecipanti ai corsi su numero di soggetti coinvolti nel processo |
| | | Azioni e comportamenti lesi a restringere indebitamente la platea dei partecipanti alla gara | | | | | | |
| 3C | Svolgimento gara | Alterazione o sottrazione della documentazione di gara sia in fase di gara che in fase successiva di controllo | Rischio medio | Tracciabilità di tutte le fasi del procedimento | Regolamentazione | In atto | sergreteria e tecnico | Verifica adozione della procedura e corretta gestione amministrativa del processo |
| | | Scarso controllo del possesso dei requisiti dichiarati | | Definizione preventiva dei criteri di selezione dei partecipanti per i controlli sui requisiti | | | | |
| 4C | Aggiudicazione e stipula del contratto | Disomogeneità nel controllo del possesso dei requisiti dichiarati | Rischio medio | Definizione preventiva dei criteri di selezione dei partecipanti per i controlli sui requisiti | Regolamentazione | In atto | sergreteria e tecnico | Verifica adozione della procedura e corretta gestione amministrativa del processo |
| | | Alterazione o sottrazione della documentazione di gara sia in fase di gara che in fase successiva di controllo | | Tracciabilità di tutte le fasi del procedimento | | | | |
| | | Scarsa trasparenza dell'operato/alterazione della concorrenza | | Publicazione degli atti relativi all'aggiudicazione della gara | Trasparenza | | | Verifica presenza delle informazioni oggetto di pubblicazione |
| 5C | Esecuzione del contratto | Abusivo ricorso alle varianti al fine di favorire l'appaltatore | Rischio medio | Tracciabilità di tutte le fasi del procedimento | Regolamentazione | In atto | sergreteria e tecnico | Verifica adozione della procedura e corretta gestione amministrativa del processo |
| | | Mancata o insufficiente verifica dell'effettivo stato avanzamento lavori rispetto ai tempi previsti al fine di evitare l'applicazione di penali o la risoluzione del contratto | | | | | | |
| 6C | Rendicontazione del contratto | Assenza di controlli | Rischio medio | Esecuzione delle procedure di controllo previste | Regolamentazione | In atto | sergreteria e tecnico | Verifica adozione della procedura e corretta gestione amministrativa del processo |

| D) Acquisizione e gestione del personale | | | | | | | | |
|--|---|---|--------------------------|--|------------------------|------------------------|-----------------------|---|
| N. | PROCESSO | EVENTO RISCHIOSO | Esito livello di rischio | Descrizione delle misure | Tipologia della misura | Tempi di realizzazione | Titolare della misura | Risultato atteso/indicatori |
| 1D | Selezione/reclutamento personale (anche per procedure di mobilità) | Scarsa trasparenza/poca pubblicità della opportunità | Rischio critico | Publicazione delle informazioni nei canali telematici dell'amministrazione Trasmissione del bando a diversi soggetti istituzionali | Trasparenza | In atto | Servizio Segreteria | Tempestiva pubblicazione nei diversi canali telematici individuati |
| | | Disomogeneità delle valutazioni durante la selezione | | Individuazione criteri per la valutazione dei candidati Creazione di griglie di valutazione Rotazione dei componenti delle commissioni | Regolamentazione | | | Regolamento delle procedure di assunzione |
| | | Disomogeneità nel controllo del possesso dei requisiti dichiarati | | Effettuazione dei controlli nei confronti dei vincitori del concorso/selezione Effettuazione dei controlli, a campione, nei confronti degli altri candidati | Controllo | | | Verifica numero di controlli effettuati |
| | | Mancata verifica di cause di conflitto di interesse | | Verifica dell'assenza di conflitto di interesse | Controllo | | | Acquisizione dichiarazioni di assenza di conflitti di interesse Verifiche a campione |
| 2D | Assunzione mediante liste di collocamento - Assunzione categorie protette | Scarsa trasparenza/poca pubblicità della opportunità | Rischio critico | Publicazione delle informazioni nei canali telematici dell'amministrazione Trasmissione del bando a diversi soggetti istituzionali | Trasparenza | In atto | Servizio Segreteria | Tempestiva pubblicazione nei diversi canali telematici individuati |
| | | Disomogeneità delle valutazioni durante la selezione | | Individuazione criteri per la valutazione dei candidati Creazione di griglie di valutazione Rotazione dei componenti delle commissioni | Regolamentazione | | | Regolamento delle procedure di assunzione |
| | | Disomogeneità nel controllo del possesso dei requisiti dichiarati | | Effettuazione dei controlli nei confronti dei vincitori del concorso/selezione Effettuazione dei controlli, a campione, nei confronti degli altri candidati | Controllo | | | Verifica numero di controlli effettuati |
| | | Mancata verifica di cause di conflitto di interesse | | Verifica dell'assenza di conflitto di interesse | Controllo | | | Acquisizione dichiarazioni di assenza di conflitti di interesse Verifiche a campione |
| 3D | Progressioni di carriera | Disomogeneità delle valutazioni durante la selezione Previsione di requisiti di accesso personalizzati ed insufficienza di meccanismi oggettivi e trasparenti allo scopo di favorire candidati particolari | Rischio basso | Individuazione criteri per la valutazione dei candidati Creazione di griglie di valutazione Rotazione dei componenti delle commissioni | Regolamentazione | In atto | Servizio Segreteria | Regolamento delle procedure di assunzione |
| | | Disomogeneità nel controllo del possesso dei requisiti dichiarati | | Effettuazione dei controlli nei confronti dei vincitori Effettuazione dei controlli, a campione, nei confronti degli altri candidati | Controllo | | | Verifica numero di controlli effettuati |
| 4D | Pagamento retribuzioni | Non rispetto delle scadenze temporali | Rischio minimo | Tracciabilità di tutte le fasi del procedimento | Regolamentazione | In atto | Servizio Finanziario | Verifica adozione della procedura |
| | | Indebita interpretazione delle norme al fine di agevolare taluni soggetti | | | | | | |
| | | Non rispetto delle scadenze temporali | | | | | | Verifica adozione |

| | | | | | | | | |
|----|------------------------------|--|----------------|---|------------------|---------|---------------------|-----------------------------------|
| 5D | Aspettative/congedi/permessi | Indebita interpretazione delle norme al fine di agevolare taluni soggetti Assenza di controlli Disomogeneità delle valutazioni delle richieste | Rischio minimo | Tracciabilità di tutte le fasi del procedimento | regolamentazione | in atto | Servizio Segreteria | della procedura |
| | | | | | Regolamentazione | In atto | Servizio Segreteria | Verifica adozione della procedura |
| 6D | Procedimenti disciplinari | Indebita interpretazione delle norme al fine di agevolare taluni soggetti | Rischio basso | Tracciabilità di tutte le fasi del procedimento | Regolamentazione | In atto | Servizio Segreteria | Verifica adozione della procedura |
| 7D | Formazione del personale | Selezione "pilotata" del formatore per interesse/utilità di parte | Rischio medio | Tracciabilità di tutte le fasi del procedimento | Regolamentazione | In atto | Servizio Segreteria | Verifica adozione della procedura |

E) Gestione delle entrate, delle spese e del patrimonio

| N. | PROCESSO | EVENTO RISCHIOSO | Esito livello di rischio | Descrizione delle misure | Tipologia della misura | Tempi di realizzazione | Titolare della misura | Risultato atteso/indicatori |
|----|--|---|--------------------------|--|------------------------|------------------------|--|---|
| 1E | Gestione ordinaria delle spese di bilancio | Non rispetto delle scadenze temporali | Rischio alto | Monitoraggio periodico dei tempi di evasione istanze | Controllo | In atto | Servizio Finanziario | Controllo incrociato P3 (fattura elettronica) e programma contabilità |
| | | Indebita interpretazione delle norme al fine di agevolare taluni soggetti | | Tracciabilità di tutte le fasi del procedimento | Regolamentazione | | | Verifica adozione della procedura |
| | | Disomogeneità delle valutazioni | | Explicitazione della documentazione necessaria per effettuare la liquidazione | | | | |
| 2E | Gestione ordinaria delle entrate | Alterazione corretto svolgimento dell'istruttoria al fine di agevolare o penalizzare taluni soggetti | Rischio basso | Tracciabilità di tutte le fasi del procedimento | Regolamentazione | In atto | Servizio Finanziario | Verifica adozione della procedura |
| 3E | Gestione ordinaria Tributi locali | Non rispetto delle scadenze temporali | Rischio basso | Tracciabilità di tutte le fasi del procedimento | Regolamentazione | In atto | Responsabile ufficio commercio e tributi | Verifica adozione della procedura |
| 4E | Assegnazione/concessione beni comunali | Scarsa trasparenza/ poca pubblicità dell'opportunità | Rischio medio | Publicazione delle informazioni nei canali telematici dell'amministrazione | Trasparenza | In atto | Servizio Segreteria | Tempestiva pubblicazione nei diversi canali telematici individuati |
| | | Disomogeneità delle valutazioni nella verifica delle richieste | | Tracciabilità di tutte le fasi del procedimento | Regolamentazione | | | Verifica adozione della procedura |
| 5E | Autorizzazione uso spazi comunali | Scarsa trasparenza/poca pubblicità dell'opportunità | Rischio minimo | Formalizzazione delle attività di pubblicizzazione da effettuare Definizione criteri per assegnazione dei beni e modalità di accesso | Trasparenza | In atto | Servizio Segreteria | Tempestiva pubblicazione nei diversi canali telematici individuati |
| | | Disomogeneità delle valutazioni nella verifica delle richieste | | Creazione dell'elenco delle associazioni o altri soggetti potenzialmente beneficiari Applicazione regolamento di assegnazione sale e spazi pubblici Explicitazione della documentazione necessaria per l'ottenimento del beneficio | Regolamentazione | | | Verifica adozione della procedura |
| 6E | Alienazione di beni immobili e di diritti | Disomogeneità delle valutazioni | Rischio medio | Formalizzazione della procedura di alienazione | Regolamentazione | In atto | Servizio Segreteria e tecnico edilizia privata | Verifica adozione della procedura |
| | | Scarsa trasparenza/poca pubblicità dell'opportunità | | Formalizzazione delle attività di pubblicizzazione da effettuare | | | | |
| 7E | Procedure espropriative | Indebita interpretazione delle norme al fine di agevolare taluni soggetti Alterazione corretto svolgimento dell'istruttoria al fine di agevolare o penalizzare taluni soggetti | Rischio critico | Tracciabilità di tutte le fasi del procedimento | Regolamentazione | In atto | Servizio tecnico lavori pubblici | Verifica adozione della procedura |

F) Controlli, verifiche, ispezioni e sanzioni

| N. | PROCESSO | EVENTO RISCHIOSO | Esito livello di rischio | Descrizione delle misure | Tipologia della misura | Tempi di realizzazione | Titolare della misura | Risultato atteso/indicatori |
|----|--|--|--------------------------|--|------------------------|---|-----------------------------------|---|
| 1F | Controllo SCIA o altre autorizzazioni in materia | Disomogeneità delle valutazioni | Rischio critico | Procedura formalizzata e informatizzata che garantisca la tracciabilità dell'operato | Regolamentazione | In atto | servizio tecnico edilizia privata | Verifica adozione della procedura |
| | | Non rispetto delle scadenze temporali | | Monitoraggio periodico dei tempi di realizzazione dei controlli Creazione di supporti operativi per la effettuazione dei controlli | Controllo | | | Verifica tempistiche e modalità di controllo |
| 2F | Accertamenti e controlli sull'attività edilizia (abusivi) | Alterazione corretto svolgimento dell'istruttoria al fine di agevolare o penalizzare taluni soggetti | Rischio critico | Procedura formalizzata a livello di Ente per la gestione delle segnalazioni esterne o di uffici interni ed effettuazione dei relativi controlli per i provvedimenti conseguenti Formalizzazione di criteri per la verifica di ufficio | Regolamentazione | In atto | servizio tecnico edilizia privata | Verifica adozione della procedura |
| | | Non rispetto delle scadenze temporali | | Monitoraggio periodico dei tempi di realizzazione dei controlli Differenziazione delle modalità di intervento a seconda della gravità potenziale dell'abuso (urgenza) | Controllo | | | Verifica tempistiche e modalità di controllo |
| | | Alterazione o omissione delle verifiche e dei controlli al fine di favorire taluni soggetti | | Formalizzazione degli elementi minimi da rilevare nell'eventuale sopralluogo per la definizione del verbale istruttorio puntuale dello storico delle pratiche edilizie presentate relative all'edificio verificato | Trasparenza | | | Verifica presenza informazione oggetto di pubblicazione |
| 3F | Controllo SCIA in materia commerciale e attività produttive | Alterazione corretto svolgimento dell'istruttoria al fine di agevolare o penalizzare taluni soggetti | Rischio medio | Procedura formalizzata e informatizzata che garantisca la tracciabilità dell'operato | Regolamentazione | In atto | Ufficio tributi e commercio | Verifica adozione della procedura |
| | | Non rispetto delle scadenze temporali | | Monitoraggio periodico dei tempi di realizzazione dei controlli | Controllo | | | Verifica tempistiche e modalità di controllo Rispetto delle check list |
| 4F | Controlli/accertamenti sui tributi/entrate | Assenza di criteri di campionamento | Rischio critico | Controllo puntuale delle situazioni come da regolamento o definizione di criteri predeterminati per il controllo a campione | | Regolamentazione | In atto | Ufficio tributi e commercio |
| | | Disomogeneità delle valutazioni | | Formalizzazione di linee guida per i controlli da effettuare | Controllo | Verifica dei tempi e del numero di controlli effettuati | | |
| | | Non rispetto delle scadenze temporali | | Monitoraggio dei tempi di evasione dei controlli | | | | |
| 5F | Accertamenti relativi alla residenza | Disomogeneità delle valutazioni | Rischio medio | Verifica preliminare documentazione presentata. Tracciabilità di tutte le fasi del procedimento | Regolamentazione | In atto | Servizio demografico | Verifica adozione della procedura |
| | | Non rispetto delle scadenze temporali | | Controllo puntuale tempistiche di lavorazione Controllo puntuale in back-office | Controllo | | | Verifica tempistiche e modalità di controllo Rispetto delle check list |
| 6F | Gestione dell'iter dei verbali per infrazioni al codice della strada | Disomogeneità dolosa delle valutazioni | Rischio critico | Monitoraggio dei verbali annullati Monitoraggio dei ricorsi e al loro esito | Controllo | In atto | Responsabile Area Polizia Locale | Verifica tempistiche e modalità di controllo Rispetto delle check list |
| | | Non rispetto delle scadenze temporali | | Monitoraggio dei verbali che per motivi temporali risultano prescritti | | | | |
| 7F | Gestione della videosorveglianza del territorio | Violazione della privacy Fuga di notizie verso la stampa di informazioni riservate | Rischio medio | Rispetto Regolamento e Disciplinare Sistema Videosorveglianza Formalizzazione di una linea guida che identifica le sole persone abilitate a comunicare con la stampa | Regolamentazione | In atto | Responsabile Area Polizia Locale | Verifica adozione della procedura |

G) Incarichi e nomine

| N. | PROCESSO | EVENTO RISCHIOSO | Esito livello di rischio | Descrizione delle misure | Tipologia della misura | Tempi di realizzazione | Titolare della misura | Risultato atteso/indicatori |
|----|----------|------------------|--------------------------|--------------------------|------------------------|------------------------|-----------------------|-----------------------------|
|----|----------|------------------|--------------------------|--------------------------|------------------------|------------------------|-----------------------|-----------------------------|

| | | | | | | | | |
|----|---|---|-----------------|--|------------------|---------|--|---|
| 1G | Designazione dei rappresentanti dell'ente presso enti, società e fondazioni | Scarsa trasparenza nell'attribuzione delle nomine politiche | Rischio critico | Procedura formalizzata che garantisce l'effettuazione di tutte le attività previste dalla norma | Trasparenza | In atto | Sindaco/Consiglio comunale | Verifica pubblicazione informazioni e dati ai fini della nomina |
| | | Disomogeneità di valutazione nella individuazione del soggetto destinatario | | Creazione di griglie per la valutazione | Regolamentazione | | | Verifica adozione della procedura |
| | | Scarso controllo del possesso dei requisiti dichiarati | | Creazione di supporti operativi (autodichiarazioni) per il controllo dei requisiti | Controllo | | | Verifica acquisizione supporti operativi per i controlli necessari |
| 2G | Incarichi di progettazione tramite affidamento diretto | Indebita interpretazione delle norme al fine di agevolare taluni soggetti | Rischio critico | Adeguata formazione tecnico/giuridica al personale coinvolto nel processo | Formazione | In atto | Servizio tecnico e Servizio Segreteria | Numero di partecipanti ai corsi su numero di soggetti coinvolti nel processo |
| | | Nomina di soggetti non in possesso dei requisiti previsti dalla legge | | Riduzione discrezionalità decisore | Controllo | | | Predisposizione di check list |
| | | Scarsa trasparenza dell'operato | | Formalizzazione dei criteri di rotazione | Rotazione | | | Verifica numero di incarichi/pratiche ruotate sul totale |
| | | Inosservanza delle regole procedurali a garanzia della trasparenza e dell'imparzialità. | | Tracciabilità di tutte le fasi del procedimento | Regolamentazione | | | Verifica adozione della procedura |
| 3G | Incarichi di progettazione tramite confronto concorrenziale | Indebita interpretazione delle norme al fine di agevolare taluni soggetti | Rischio critico | Adeguata formazione tecnico/giuridica al personale coinvolto nel processo | Formazione | In atto | Servizio tecnico e Servizio Segreteria | Numero di partecipanti ai corsi su numero di soggetti coinvolti nel processo |
| | | Scarsa trasparenza dell'operato | | Formalizzazione dei criteri di rotazione | Rotazione | | | Verifica numero di incarichi/pratiche ruotate sul totale |
| | | Inosservanza delle regole procedurali a garanzia della trasparenza e dell'imparzialità. | | Tracciabilità di tutte le fasi del procedimento | Regolamentazione | | | Verifica adozione della procedura |
| 4G | Incarichi di progettazione tramite procedure ordinarie (procedura aperta, ristretta) – procedura negoziata s/bando per ragioni di estrema urgenza | Indebita interpretazione delle norme al fine di agevolare taluni soggetti | Rischio critico | Adeguata formazione tecnico/giuridica al personale coinvolto nel processo | Formazione | In atto | Servizio tecnico e Servizio Segreteria | Numero di partecipanti ai corsi su numero di soggetti coinvolti nel processo |
| | | Inosservanza delle regole procedurali a garanzia della trasparenza e dell'imparzialità. | | Tracciabilità di tutte le fasi del procedimento | Regolamentazione | | | Verifica adozione della procedura |
| 5G | Incarichi e consulenze professionali | Scarsa trasparenza dell'affidamento dell'incarico/consulenza | Rischio critico | Principio della rotazione degli incarichi | Rotazione | In atto | Servizio tecnico e Servizio Segreteria | Verifica numero di incarichi/pratiche ruotate sul totale |
| | | | | Publicazione di richieste di offerta/bandi Predisposizione di indirizzi per l'affidamento di incarichi di consulenza e collaborazione | Trasparenza | | | Verifica pubblicazione degli atti e delle informazioni previste dalla normativa |
| | | Disomogeneità di valutazione nella individuazione del soggetto destinatario | | Creazione di griglie per la valutazione | Regolamentazione | | | Predisposizione di griglie secondo i criteri previsti dalla normativa |
| | | Scarso controllo del possesso dei requisiti dichiarati | | Creazione di supporti operativi per l'effettuazione dei controlli dei requisiti | Controllo | | | Utilizzo degli strumenti operativi e successiva verifica dei requisiti |

H) Affari legali e contenzioso

| N. | PROCESSO | EVENTO RISCHIOSO | Esito livello di rischio | Descrizione delle misure | Tipologia della misura | Tempi di realizzazione | Titolare della misura | Risultato atteso/indicatori |
|----|---|---|--------------------------|--|------------------------|------------------------|---|--|
| 1H | Affidamento rappresentanza legale dell'ente ad avvocati esterni | Scarsa trasparenza dell'affidamento dell'incarico | Rischio critico | Adozione del regolamento per l'affidamento di incarichi di patrocinio/consulenza legale a professionisti esterni | Regolamentazione | In atto | vizio segreteria e Giunta comur | Verifica adozione della procedura |
| | | | | Istituzione albo di professionisti legali esterni cui attingere | | | | Verifica numero di incarichi/pratiche ruotate sul totale |
| | | | | Principio della rotazione degli incarichi | Rotazione | | | |
| 2H | Gestione sinistri | Alterazione corretto svolgimento dell'istruttoria | Rischio basso | Tracciabilità di tutte le fasi del procedimento | Regolamentazione | In atto | Servizio tecnico e Servizio Finanziario | Verifica adozione della procedura |

AREA RISCHIO SPECIFICO

I) Governo del territorio

| N. | PROCESSO | EVENTO RISCHIOSO | Esito livello di rischio | Descrizione delle misure | Tipologia della misura | Tempi di realizzazione | Titolare della misura | Risultato atteso/indicatori |
|----|--|--|--------------------------|--|------------------------|------------------------|-----------------------|--|
| 11 | Pianificazione urbanistica generale: Piani urbanistici generali | Adozione di modificazioni al piano in contrasto con gli obiettivi generali di tutela e sviluppo del territorio cui il piano è preposto | Rischio critico | Tracciabilità di tutte le fasi del procedimento | Regolamentazione | In atto | Consiglio comunale | Verifica adozione della procedura |
| | | Alterazione corretto svolgimento dell'istruttoria al fine di agevolare o penalizzare taluni soggetti | | Effettuazione delle pubblicazioni necessarie nei termini previsti dalla normativa | Trasparenza | | Servizio tecnico | Verifica presenza dell'atto oggetto di pubblicazione |
| 21 | Pianificazione urbanistica attuativa: Piani attuativi e varianti urbanistiche di iniziativa pubblica e privata | Disomogeneità delle valutazioni | Rischio critico | Explicitazione della documentazione necessaria per l'attivazione delle pratiche Procedura formalizzata di gestione dell'iter, con evidenza della conformità urbanistica e della idoneità delle opere di urbanizzazione primarie e dello scomputo degli oneri concessori | Regolamentazione | In atto | Servizio tecnico | Verifica adozione della procedura |
| | | Non rispetto delle scadenze temporali | | Monitoraggio dei tempi di istruttoria delle istanze | | | | |
| 31 | Rilascio titoli abilitativi edilizi | Disomogeneità delle valutazioni | Rischio alto | Explicitazione della documentazione necessaria per l'attivazione delle pratiche e delle richieste di integrazione Pubblicazione di FAQ o pareri interpretativi da parte della commissione edilizia Previsione di pluralità di firme sull'istruttoria (ove possibile) | Controllo | In atto | Servizio tecnico | Compilazione di check list puntuale per istruttoria |
| | | Non rispetto delle scadenze temporali | | Tracciabilità di tutte le fasi del procedimento | Regolamentazione | | | Verifica adozione della procedura |
| 41 | Rilascio certificato di destinazione urbanistica | Disomogeneità delle valutazioni | Rischio basso | Explicitazione della documentazione necessaria per l'attivazione delle pratiche Procedura formalizzata di gestione dell'iter, con evidenza della conformità urbanistica e della idoneità delle opere di urbanizzazione primarie e dello scomputo degli oneri concessori | Regolamentazione | In atto | Servizio tecnico | Verifica adozione della procedura |
| | | Indebita interpretazione delle norme al fine di agevolare taluni soggetti | | Monitoraggio dei tempi di istruttoria delle istanze | | | | |
| | | Non rispetto delle scadenze temporali | | | | | | |

J) Altri Servizi

| N. | PROCESSO | EVENTO RISCHIOSO | Esito livello di rischio | Descrizione delle misure | Tipologia della misura | Tempi di realizzazione | Titolare della misura | Risultato atteso/indicatori |
|----|---------------------------------|---|--------------------------|---|------------------------|------------------------|-----------------------|-----------------------------------|
| J1 | Gestione del protocollo | Non rispetto delle scadenze temporali | Rischio minimo | Tracciabilità di tutte le fasi del procedimento | Regolamentazione | In atto | Servizio segreteria | Verifica adozione della procedura |
| J2 | Funzionamento organi collegiali | Violazione delle norme per interesse di parte | Rischio basso | Tracciabilità di tutte le fasi del procedimento | Regolamentazione | In atto | Servizio segreteria | Verifica adozione della procedura |

| | | | | | | | | |
|----|--|---|---------------|---|------------------|---------|-------------------------------|---|
| J3 | Istruttoria delle deliberazioni | Violazione delle norme procedurali | Rischio basso | Tracciabilità di tutte le fasi del procedimento | Regolamentazione | In atto | Responsabili di tutte le Aree | Verifica adozione della procedura |
| J4 | Pubblicazione delle deliberazioni | Violazione delle norme procedurali | Rischio basso | Effettuazione delle pubblicazioni necessarie nei termini previsti dalla normativa | Trasparenza | In atto | Servizio segreteria | Verifica pubblicazione informazioni e dati ai fini della nomina |
| J5 | Formazione di determinazioni, decreti ed altri atti amministrativi | Violazione delle norme per interesse di parte | Rischio basso | Tracciabilità di tutte le fasi del procedimento | Regolamentazione | In atto | Responsabili di tutte le Aree | Verifica adozione della procedura |

COMUNE DI IMER
Piano Integrato di Attività e Organizzazione 2023-2025
Allegato H - SINTESI PROGRAMMAZIONE DELLE MISURE DI PREVENZIONE

AREA RISCHIO GENERALE

A) Provvedimenti ampliativi della sfera giuridica dei destinatari privi di effetto economico e immediato per il destinatario

| N. | PROCESSO | AREA DI COMPETENZA | RISCHI POTENZIALI | Probabilità | | | | | | Valutazione Probabilità | Impatto | | | | Valutazione Impatto | Esito livello di rischio | Descrizione misura di prevenzione | Tipologia misura di prevenzione | Stato di attuazione della misura |
|-----|---|--|--|-------------|-------|-------|----|-------|-------|-------------------------|---------|-------|-------|-------|---------------------|--------------------------|---|---------------------------------|----------------------------------|
| | | | | P1 | P2 | P3 | P4 | P5 | P6 | | I1 | I2 | I3 | I4 | | | | | |
| 1A | Autorizzazione di accesso e/o sosta nella Zona a Traffico Limitato | Servizio Segreteria | Scarso controllo del possesso dei requisiti dichiarati Non rispetto delle scadenze temporali | Basso | Basso | Basso | x | Basso | Basso | Basso | Basso | Basso | Basso | Basso | Basso | Rischio minimo | Individuazione dei criteri per la valutazione delle richieste Monitoraggio periodico dei tempi di evasione delle istanze | Regolamentazione | In atto |
| 2A | Autorizzazione per la circolazione e sosta di veicoli a servizio di persone invalide (contrassegno invalidi) | Servizio Segreteria | Abuso nel rilascio di autorizzazioni in ambiti in cui il pubblico ufficiale ha funzioni esclusive o preminenti di controllo al fine di agevolare taluni soggetti | Basso | Basso | Medio | x | Basso | Basso | Basso | Basso | Basso | Basso | Basso | Basso | Rischio minimo | Individuazione dei criteri per la valutazione delle richieste | Regolamentazione | In atto |
| 3A | Concessione di occupazione temporanea di suolo pubblico per: - esercizi pubblici ed attività commerciali - avvenimenti e manifestazioni - carattere sociale, culturale, religioso, ricreativo | Servizio Segreteria e Servizio Finanziario - Ufficio Commercio | Disomogeneità delle valutazioni | Medio | Basso | Medio | x | Basso | Basso | Basso | Medio | Basso | Basso | Basso | Basso | Rischio minimo | Individuazione dei criteri per la valutazione delle richieste Monitoraggio periodico dei tempi di evasione istanze | Regolamentazione | In atto |
| | | | Non rispetto delle scadenze temporali | | | | | | | | | | | | | | | | |
| 4A | Autorizzazione/nulla osta per avvenimenti, competizioni o gare di carattere sportivo. | Servizio Segreteria | Disomogeneità delle valutazioni | Medio | Basso | Medio | x | Basso | Basso | Basso | Basso | Basso | Basso | Basso | Basso | Rischio minimo | Individuazione dei criteri per la valutazione delle richieste Monitoraggio periodico dei tempi di evasione istanze | Regolamentazione | In atto |
| | | | Non rispetto delle scadenze temporali | | | | | | | | | | | | | | | | |
| 5A | Cambio di abitazione | Servizio Demografico | Discrezionalità nello svolgimento dell'istruttoria | Basso | Basso | Basso | x | Basso | Basso | Basso | Medio | Basso | Basso | Basso | Basso | Rischio minimo | Tracciabilità di tutte le fasi del procedimento | Regolamentazione | In atto |
| | | | Non rispetto delle scadenze temporali | | | | | | | | | | | | | | Controllo puntuale tempistiche di lavorazione | | |
| 6A | Separazione coniugale - Divorzio | Servizio Demografico | Non rispetto delle scadenze temporali Discrezionalità nello svolgimento dell'istruttoria | Basso | Basso | Basso | x | Basso | Basso | Basso | Basso | Basso | Basso | Basso | Basso | Rischio minimo | Tracciabilità di tutte le fasi del procedimento | Regolamentazione | In atto |
| 7A | Immigrazione da altro Comune o dall'estero | Servizio Demografico | Scarso controllo del possesso dei requisiti dichiarati Assenza di controlli | Basso | Basso | Basso | x | Basso | Basso | Basso | Basso | Basso | Basso | Basso | Basso | Rischio minimo | Tracciabilità di tutte le fasi del procedimento | Regolamentazione | In atto |
| 8A | Autorizzazione alla cremazione | Servizio Demografico | Discrezionalità nello svolgimento dell'istruttoria | Basso | Basso | Basso | x | Basso | Basso | Basso | Basso | Basso | Basso | Basso | Basso | Rischio minimo | Tracciabilità di tutte le fasi del procedimento | Regolamentazione | In atto |
| 9A | Autorizzazione a trasporti fuori dal territorio comunale | Servizio Demografico | Discrezionalità nello svolgimento dell'istruttoria | Basso | Basso | Basso | x | Basso | Basso | Basso | Basso | Basso | Basso | Basso | Basso | Rischio minimo | Tracciabilità di tutte le fasi del procedimento | Regolamentazione | In atto |
| 10A | Autorizzazione a trasporti all'estero per Stati aderenti alla Convenzione di Berlino | Servizio Demografico | Discrezionalità nello svolgimento dell'istruttoria | Basso | Basso | Basso | x | Basso | Basso | Basso | Basso | Basso | Basso | Basso | Basso | Rischio minimo | Tracciabilità di tutte le fasi del procedimento | Regolamentazione | In atto |

| | | | | | | | | | | | | | | | | | | | | |
|-----|---|---|--|-------|-------|-------|-------|-------|-------|-------|-------|-------|-------|-------|-------|-------|----------------|--|------------------|---------|
| 11A | Autorizzazione alla conservazione delle ceneri in abitazione | Servizio Demografico | Discrezionalità nello svolgimento dell'istruttoria | Basso | Basso | Basso | x | Basso | Basso | Basso | Basso | Basso | Basso | Basso | Basso | Basso | Rischio minimo | Tracciabilità di tutte le fasi del procedimento | Regolamentazione | In atto |
| 12A | Autorizzazione alla dispersione in natura delle ceneri | Servizio Demografico | Discrezionalità nello svolgimento dell'istruttoria | Basso | Basso | Basso | x | Basso | Basso | Basso | Basso | Basso | Basso | Basso | Basso | Basso | Rischio minimo | Tracciabilità di tutte le fasi del procedimento | Regolamentazione | In atto |
| 13A | Permesso di seppellimento per decessi per cause naturali | Servizio Demografico | Discrezionalità nello svolgimento dell'istruttoria | Basso | Basso | Basso | x | Basso | Basso | Basso | Basso | Basso | Basso | Basso | Basso | Basso | Rischio minimo | Tracciabilità di tutte le fasi del procedimento | Regolamentazione | In atto |
| 14A | Permesso di seppellimento per decessi per cause di morte violenta | Servizio Demografico | Discrezionalità nello svolgimento dell'istruttoria | Basso | Basso | Basso | x | Basso | Basso | Basso | Basso | Basso | Basso | Basso | Basso | Basso | Rischio minimo | Tracciabilità di tutte le fasi del procedimento | Regolamentazione | In atto |
| 15A | Assegnazione o conferma di numero civico per nuove costruzioni, ristrutturazioni, interventi di modifica di accessi a fabbricati | Servizio Demografico | Scarso controllo del possesso dei requisiti dichiarati | Basso | Basso | Basso | x | Basso | Basso | Basso | Basso | Basso | Basso | Basso | Basso | Basso | Rischio minimo | Tracciabilità di tutte le fasi del procedimento | Regolamentazione | In atto |
| 16A | Concessione di occupazione di suolo pubblico per propaganda elettorale o referendaria nei 30 giorni antecedenti la data della consultazione | Servizio Demografico | Disomogeneità delle valutazioni | Medio | Basso | Medio | x | Basso | Basso | Basso | Basso | Basso | Basso | Basso | Basso | Basso | Rischio minimo | Individuazione dei criteri per la valutazione delle richieste | Regolamentazione | In atto |
| | | | Non rispetto delle scadenze temporali | | | | | | | | | | | | | | | Monitoraggio periodico dei tempi di evasione istanze | | |
| 17A | Consultazioni elettorali | Servizio Demografico | Non rispetto delle scadenze temporali | Basso | Basso | Basso | x | Basso | Basso | Basso | Basso | Basso | Basso | Basso | Basso | Basso | Rischio minimo | Tracciabilità di tutte le fasi del procedimento | Regolamentazione | In atto |
| 18A | Gestione dell'elettorato | Servizio Demografico | Scarso controllo del possesso dei requisiti dichiarati | Basso | Basso | Basso | x | Basso | Basso | Basso | Basso | Basso | Basso | Basso | Basso | Basso | Rischio minimo | Tracciabilità di tutte le fasi del procedimento | Regolamentazione | In atto |
| 19A | Gestione della leva | Servizio Demografico | Scarso controllo del possesso dei requisiti dichiarati | Basso | Basso | Basso | x | Basso | Basso | Basso | Basso | Basso | Basso | Basso | Basso | Basso | Rischio minimo | Tracciabilità di tutte le fasi del procedimento | Regolamentazione | In atto |
| 20A | Rilascio documenti di identità | Servizio Demografico | Scarso controllo del possesso dei requisiti dichiarati | Basso | Basso | Basso | x | Basso | Basso | Basso | Basso | Basso | Basso | Basso | Basso | Basso | Rischio minimo | Tracciabilità di tutte le fasi del procedimento | Regolamentazione | In atto |
| | | | Non rispetto delle scadenze temporali | | | | | | | | | | | | | | | Monitoraggio periodico dei tempi di evasione istanze | Regolamentazione | In atto |
| 21A | Rilascio certificazioni anagrafiche | Servizio Demografico | Non rispetto delle scadenze temporali | Basso | Basso | Basso | x | Basso | Basso | Basso | Basso | Basso | Basso | Basso | Basso | Basso | Rischio minimo | Monitoraggio periodico dei tempi di evasione istanze | Regolamentazione | In atto |
| 22A | Ordinanze per limitazione di traffico | Servizio Segreteria | Indebita interpretazione delle norme al fine di agevolare taluni soggetti | Medio | Basso | Medio | Basso | Basso | Basso | Basso | Basso | Basso | Basso | Basso | Basso | Basso | Rischio minimo | Tracciabilità di tutte le fasi del procedimento | Regolamentazione | In atto |
| | | | Abuso nell'utilizzo delle funzioni autoritative al fine di agevolare o penalizzare taluni soggetti | | | | | | | | | | | | | | | | | |
| 23A | Autorizzazione allo scarico (allacciamento alla fognatura comunale e scarichi alternativi) | Servizio Tecnico/Urbanistico - settore edilizia privata | Disomogeneità delle valutazioni | Medio | Basso | Medio | Medio | Basso | Basso | Basso | Medio | Medio | Basso | Basso | Basso | Basso | Rischio basso | Individuazione dei criteri per la valutazione delle richieste | Regolamentazione | In atto |
| | | | Alterazione corretto svolgimento dell'istruttoria al fine di agevolare o penalizzare taluni soggetti | | | | | | | | | | | | | | | Tracciabilità di tutte le fasi del procedimento | | |
| 24A | Rilascio di dichiarazioni, certificazioni e attestazioni varie in materia urbanistico-edilizia | Servizio Tecnico/Urbanistico - settore edilizia privata | Disomogeneità delle valutazioni | Medio | Basso | Medio | Basso | Basso | Basso | Basso | Basso | Medio | Medio | Basso | Medio | Medio | Rischio basso | Espletazione della documentazione necessaria per l'attivazione delle pratiche e delle richieste di integrazione. Rispetto della check list e dei criteri preventivi di controlli sulle dichiarazioni | Regolamentazione | In atto |
| | | | | | | | | | | | | | | | | | | Publicizzazione del calendario sedute commissione e tempi minimi per la presentazione o integrazione delle pratiche | Trasparenza | |

| | | | | | | | | | | | | | | | | | | | |
|-----|---|--|---|-------|-------|-------|-------|-------|-------|-------|-------|-------|-------|-------|-------|----------------|---|---|---------|
| | | | Disomogeneità delle valutazioni | | | | | | | | | | | | | | Creazione di supporti operativi per la effettuazione dei controlli | Controllo | |
| 33A | Autorizzazione all'esercizio di attività temporanee (manifestazioni, spettacoli e cantieri ex L. n. 447/1995) | Servizio Finanziario - Ufficio Commercio e Tributi | Non rispetto delle scadenze temporali | Basso | Basso | Basso | x | Basso | Basso | Basso | Basso | Basso | Basso | Basso | Basso | Rischio minimo | Procedura formalizzata e informatizzata che garantisca la tracciabilità dell'operato Monitoraggio periodico dei tempi di realizzazione dei controlli | Regolamentazione | In atto |
| | | | Disomogeneità delle valutazioni | | | | | | | | | | | | | | Creazione di supporti operativi per la effettuazione dei controlli | Controllo | |
| 34A | Accesso agli atti ex L. 241/1990 | Tutti i Servizi | Disomogeneità delle valutazioni | Basso | Basso | Medio | x | Basso | Basso | Basso | Medio | Medio | Basso | Medio | Medio | Rischio basso | Standardizzazione della modulistica con particolare riferimento all'esplicitazione della motivazione della richiesta e del procedimento amministrativo cui si riferisce | Regolamentazione | In atto |
| | | | Violazione della privacy | | | | | | | | | | | | | | Tracciabilità informatica di accessi e interrogazioni alle banche dati con elementi sensibili | | |
| 35A | Accesso civico semplice | Servizio Segreteria | Non rispetto delle scadenze temporali | Basso | Basso | Basso | Basso | Basso | Basso | Basso | Basso | Basso | Basso | Basso | Basso | Rischio minimo | Monitoraggio periodico dei tempi di realizzazione dei controlli | Trasparenza | In atto |
| | | | Abuso nel rilascio dei dati e delle informazioni allo scopo di agevolare talusi soggetti. | | | | | | | | | | | | | | | Tracciabilità di tutte le fasi del procedimento | |
| 36A | Accesso civico generalizzato | Servizio Segreteria - Tutti i Servizi | Non rispetto delle scadenze temporali | Basso | Basso | Medio | Medio | Basso | Basso | Basso | Basso | Medio | Medio | Medio | Medio | Rischio basso | Monitoraggio periodico dei tempi di realizzazione dei controlli | Trasparenza | In atto |
| | | | Abuso nel rilascio dei dati e delle informazioni allo scopo di agevolare taluni soggetti. | | | | | | | | | | | | | | | Tracciabilità di tutte le fasi del procedimento | |

B) Provvedimenti ampliativi della sfera giuridica dei destinatari con effetto economico diretto e immediato per il destinatario

| N. | PROCESSO | AREA DI COMPETENZA | EVENTO RISCHIOSO | Probabilità | | | | | | Valutazione Probabilità | Impatto | | | | Valutazione Impatto | Esito livello di rischio | Descrizione misura di prevenzione | Tipologia misura di prevenzione | Stato di attuazione della misura |
|----|--|--|--|-------------|-------|-------|-------|-------|-------|-------------------------|---------|-------|-------|-------|---------------------|--|---|--|----------------------------------|
| | | | | P1 | P2 | P3 | P4 | P5 | P6 | | I1 | I2 | I3 | I4 | | | | | |
| 1B | Assegnazione e liquidazione di contributi per iniziative con finalità socio-assistenziali, socio-culturali, turistico-sportivi sia ordinarie che straordinarie | Servizio Segreteria e Servizio Finanziario - Giunta comunale | Scarsa trasparenza/ poca pubblicità dell'opportunità | | | | | | | | | | | | | | Publicizzazione delle modalità di accesso al contributo e della tempistica | Trasparenza | In atto |
| | | | Disomogeneità delle valutazioni nella verifica delle richieste | Alto | Basso | Alto | Medio | Basso | Medio | Alto | Alto | Basso | Basso | Medio | Basso | Rischio medio | Rispetto regolamento per l'erogazione dei contributi con esplicitazione dei criteri Esplicitazione dei requisiti e della documentazione necessaria per l'ottenimento del beneficio | Regolamentazione | |
| | | | Scarso controllo del possesso dei requisiti dichiarati e della rendicontazione | | | | | | | | | | | | | | | Controllo puntuale dei requisiti e della documentazione consegnata e della rendicontazione | |
| 2B | Assegnazione contributi a sostegno della natalità | Servizio Segreteria e Servizio Finanziario | Scarsa trasparenza/ poca pubblicità dell'opportunità | | | | | | | | | | | | | | Publicizzazione delle modalità di accesso al contributo e della tempistica | Trasparenza | In atto |
| | | | Disomogeneità delle valutazioni nella verifica delle richieste | Medio | Basso | Medio | Medio | Basso | Medio | Medio | Medio | Basso | Basso | Basso | Basso | Rischio basso | Rispetto regolamento per l'erogazione dei contributi con esplicitazione dei criteri Esplicitazione dei requisiti e della documentazione necessaria per l'ottenimento del beneficio | Regolamentazione | |
| | | | Scarso controllo del possesso dei requisiti dichiarati | | | | | | | | | | | | | | Controllo puntuale dei requisiti e della documentazione consegnata e della rendicontazione | | |
| | | | Scarsa trasparenza/ poca pubblicità dell'opportunità | | | | | | | | | | | | | Publicizzazione delle modalità di accesso al contributo e della tempistica | Trasparenza | | |

| | | | | | | | | | | | | | | | | | | | | |
|----|--|---|--|-------|-------|-------|-------|-------|-------|-------|-------|-------|-------|-------|-------|---------------|--|--|------------------|---------|
| 3B | Assegnazione del contributo per la fruizione del servizio di nido familiare - servizio Tagesmutter | Servizio Segreteria e Servizio Finanziario | Disomogeneità delle valutazioni nella verifica delle richieste | Medio | Basso | Medio | Medio | Basso | Medio | Medio | Medio | Basso | Basso | Basso | Basso | Basso | Rischio basso | Rispetto regolamento per l'erogazione dei contributi con esplicitazione dei criteri | Regolamentazione | In atto |
| | | | Scarso controllo del possesso dei requisiti dichiarati | | | | | | | | | | | | | | | Esplicitazione dei requisiti e della documentazione necessaria per l'ottenimento del beneficio | | |
| 4B | Contributo di tinteggiatura | Servizio Tecnico/Urbanistico - Settore Edilizia Privata | Scarsa trasparenza/ poca pubblicità dell'opportunità | Medio | Basso | Medio | Medio | Basso | Medio | Medio | Medio | Basso | Basso | Basso | Basso | Basso | Rischio basso | Publicizzazione delle modalità di accesso al contributo e della tempistica | Trasparenza | In atto |
| | | | Disomogeneità delle valutazioni nella verifica delle richieste | | | | | | | | | | | | | | | Rispetto regolamento per l'erogazione dei contributi con esplicitazione dei criteri | Regolamentazione | |
| | | | Scarso controllo del possesso dei requisiti dichiarati | | | | | | | | | | | | | | | Esplicitazione dei requisiti e della documentazione necessaria per l'ottenimento del beneficio | | |
| 5B | Contributo di cremazione | Servizio Demografico e Servizio Finanziario | Scarsa trasparenza/ poca pubblicità dell'opportunità | Medio | Basso | Medio | Medio | Basso | Medio | Medio | Medio | Basso | Basso | Basso | Basso | Rischio basso | Publicizzazione delle modalità di accesso al contributo e della tempistica | Trasparenza | In atto | |
| | | | Disomogeneità delle valutazioni nella verifica delle richieste | | | | | | | | | | | | | | Rispetto regolamento per l'erogazione dei contributi con esplicitazione dei criteri | Regolamentazione | | |
| | | | Scarso controllo del possesso dei requisiti dichiarati | | | | | | | | | | | | | | Esplicitazione dei requisiti e della documentazione necessaria per l'ottenimento del beneficio | | | |
| | | | Scarso controllo del possesso dei requisiti dichiarati | | | | | | | | | | | | | | | Controllo puntuale dei requisiti e della documentazione consegnata e della rendicontazione | | |

C) Contratti pubblici

| N. | PROCESSO | AREA DI COMPETENZA | EVENTO RISCHIOSO | Probabilità | | | | | | Valutazione Probabilità | Impatto | | | | Valutazione Impatto | Esito livello di rischio | Descrizione misura di prevenzione | Tipologia misura di prevenzione | Stato di attuazione della misura |
|----|---------------------|--|---|-------------|-------|-------|-------|-------|-------|-------------------------|---------|-------|-------|-------|---------------------|---|--|---------------------------------|----------------------------------|
| | | | | P1 | P2 | P3 | P4 | P5 | P6 | | I1 | I2 | I3 | I4 | | | | | |
| 1C | Programmazione gara | Tutti i Servizi | Scarsa trasparenza | Alto | Medio | Medio | Medio | Basso | Basso | Medio | Medio | Basso | Basso | Medio | Medio | Rischio medio | Publicazione degli atti adottati | Trasparenza | In atto |
| | | | Non tempestiva adozione e approvazione degli strumenti di programmazione | | | | | | | | | | | | | | Tracciabilità di tutte le fasi del procedimento | Regolamentazione | |
| | | | Definizione di un fabbisogno non corrispondente a criteri di efficienza/efficacia/economicità | | | | | | | | | | | | | | Effettuazione dei controlli sui fabbisogni rilevati | Controllo | |
| 2C | Impostazione gara | Giunta comunale - Servizio Segreteria e Servizio Tecnico/Urbanistico - Settore Lavori Pubblici | Scarsa trasparenza dell'operato/alterazione della concorrenza | Medio | Medio | Alto | Medio | Basso | Medio | Medio | Alto | Medio | Medio | Medio | Medio | Rischio medio | Formalizzazione dei criteri di rotazione fornitori/ditte | Rotazione | In atto |
| | | | Predisposizione di clausole contrattuali dal contenuto vago o vessatorio per disincentivare la partecipazione alla gara ovvero per consentire modifiche di esecuzione | | | | | | | | | | | | | | Utilizzo di bandi tipo per requisiti e modalità di partecipazione | Regolamentazione | |
| | | | Disomogeneità di valutazione nella individuazione del contraente | | | | | | | | | | | | | | Definizione di criteri per la composizione delle commissioni e verifica che chi vi partecipa non abbia interessi o legami parentali con le imprese concorrenti | Controllo | |
| | | | Fuga di notizie di informazioni riservate | | | | | | | | | | | | | | Creazione di griglie per la valutazione delle offerte | | |
| | | | Azioni e comportamenti tesi a restringere indebitamente la platea dei partecipanti alla gara | | | | | | | | | | | | | | Adeguata formazione tecnico/giuridica al personale coinvolto nel processo | Formazione | |
| | | Servizio Segreteria e Servizio | Alterazione o sottrazione della documentazione di gara sia in fase di gara che in fase successiva di controllo | | | | | | | | | | | | | Tracciabilità di tutte le fasi del procedimento | | | |

| | | | | | | | | | | | | | | | | | | | |
|----|--|---|---|-------|-------|------|-------|-------|-------|-------|------|-------|-------|-------|-------|----------------------|--|------------------|---------|
| 3C | Svolgimento gara | Tecnico/Urbanistico - Settore Lavori Pubblici | Scarso controllo del possesso dei requisiti dichiarati | Medio | Medio | Alto | Medio | Basso | Medio | Medio | Alto | Medio | Medio | Basso | Medio | Rischio medio | Definizione preventiva dei criteri di selezione dei partecipanti per i controlli sui requisiti | Regolamentazione | In atto |
| 4C | Aggiudicazione e stipula del contratto | Servizio Segreteria e Servizio Tecnico/Urbanistico - Settore Lavori Pubblici | Disomogeneità nel controllo del possesso dei requisiti dichiarati | Medio | Medio | Alto | Medio | Basso | Medio | Medio | Alto | Medio | Medio | Basso | Medio | Rischio medio | Definizione preventiva dei criteri di selezione dei partecipanti per i controlli sui requisiti | Regolamentazione | In atto |
| | | | Alterazione o omissione dei controlli e delle verifiche al fine di favorire un aggiudicatario privo dei requisiti o tralasciare l'aggiudicatario a favore di altro successivo in graduatoria | | | | | | | | | | | | | | Tracciabilità di tutte le fasi del procedimento | | |
| | | | Scarsa trasparenza dell'operato/alterazione della concorrenza | | | | | | | | | | | | | | Publicazione degli atti relativi all'aggiudicazione della gara | Trasparenza | |
| 5C | Esecuzione del contratto | Servizio Finanziario e Servizio Tecnico/Urbanistico - Settore Lavori Pubblici | Abusivo ricorso alle varianti al fine di favorire l'appaltatore Mancata o insufficiente verifica dell'effettivo stato avanzamento lavori rispetto ai tempi previsti al fine di evitare l'applicazione di penali o la risoluzione del contratto | Medio | Medio | Alto | Medio | Basso | Medio | Medio | Alto | Medio | Medio | Basso | Medio | Rischio medio | Tracciabilità di tutte le fasi del procedimento | Regolamentazione | In atto |
| 6C | Rendicontazione del contratto | Servizio Tecnico/Urbanistico - Settore Lavori Pubblici | Assenza di controlli | Alto | Medio | Alto | Medio | Basso | Medio | Medio | Alto | Medio | Basso | Medio | Medio | Rischio medio | Esecuzione delle procedure di controllo previste | Regolamentazione | In atto |

D) Acquisizione e gestione del personale

| N. | PROCESSO | AREA DI COMPETENZA | EVENTO RISCHIOSO | Probabilità | | | | | | Valutazione Probabilità | Impatto | | | | Valutazione Impatto | Esito livello di rischio | Descrizione misura di prevenzione | Tipologia misura di prevenzione | Stato di attuazione della misura |
|----|---|---|---|-------------|-------|------|-------|-------|-------|-------------------------|---------|-------|------|-------|---------------------|--------------------------|--|---------------------------------|----------------------------------|
| | | | | P1 | P2 | P3 | P4 | P5 | P6 | | I1 | I2 | I3 | I4 | | | | | |
| 1D | Selezione/reclutamento personale (anche per procedure di mobilità) | Consiglio e Giunta Comunale - Servizio Segreteria - Commissione di concorso | Scarsa trasparenza/poca pubblicità della opportunità | Medio | Medio | Alto | Basso | Basso | Basso | Medio | Alto | Medio | Alto | Medio | Alto | Rischio critico | Publicazione delle informazioni nei canali telematici dell'amministrazione Trasmissione del bando a diversi soggetti istituzionali | Trasparenza | In atto |
| | | | Disomogeneità delle valutazioni durante la selezione | | | | | | | | | | | | | | Individuazione criteri per la valutazione dei candidati Creazione di griglie di valutazione Rotazione dei componenti delle commissioni | Regolamentazione | |
| | | | Disomogeneità nel controllo del possesso dei requisiti dichiarati | | | | | | | | | | | | | | Effettuazione dei controlli nei confronti dei vincitori del concorso/selezione Effettuazione dei controlli, a campione, nei confronti degli altri candidati | Controllo | |
| | | | Mancata verifica di cause di conflitto di interesse | | | | | | | | | | | | | | Verifica dell'assenza di conflitto di interesse | Controllo | |
| 2D | Assunzione mediante liste di collocamento - Assunzione categorie protette | Servizio Segreteria - Commissione d'esame | Scarsa trasparenza/poca pubblicità della opportunità | Medio | Medio | Alto | Basso | Basso | Basso | Medio | Alto | Medio | Alto | Medio | Alto | Rischio critico | Publicazione delle informazioni nei canali telematici dell'amministrazione Trasmissione del bando a diversi soggetti istituzionali | Trasparenza | In atto |
| | | | Disomogeneità delle valutazioni durante la selezione | | | | | | | | | | | | | | Individuazione criteri per la valutazione dei candidati Creazione di griglie di valutazione Rotazione dei componenti delle commissioni | Regolamentazione | |
| | | | Disomogeneità nel controllo del possesso dei requisiti dichiarati | | | | | | | | | | | | | | Effettuazione dei controlli nei confronti dei vincitori del concorso/selezione Effettuazione dei controlli, a campione, nei confronti degli altri candidati | Controllo | |
| | | | Mancata verifica di cause di conflitto di interesse | | | | | | | | | | | | | | Verifica dell'assenza di conflitto di interesse | Controllo | |

| | | | | | | | | | | | | | | | | | | | |
|----|---|---|--|-------|-------|------|-------|-------|-------|-------|-------|-------|-------|-------|-------|-----------------|--|------------------|---------|
| 6E | Alienazione di beni immobili e di diritti | Servizio Segreteria e Servizio Tecnico/Urbanistico - Settore Edilizia Privata | Disomogeneità delle valutazioni | Medio | Medio | Alto | Medio | Basso | Basso | Medio | Medio | Medio | Basso | Medio | Medio | Rischio medio | Formalizzazione della procedura di alienazione | Regolamentazione | In atto |
| | | | Scarsa trasparenza/poca pubblicità dell'opportunità | | | | | | | | | | | | | | Formalizzazione delle attività di pubblicizzazione da effettuare | | |
| 7E | Procedure espropriative | Servizio Tecnico/Urbanistico - Settore Lavori Pubblici | Indebita interpretazione delle norme al fine di agevolare taluni soggetti | Medio | Medio | Alto | Medio | Basso | Basso | Medio | Alto | Medio | Alto | Medio | Alto | Rischio critico | Tracciabilità di tutte le fasi del procedimento | Regolamentazione | In atto |
| | | | Alterazione corretto svolgimento dell'istruttoria al fine di agevolare o penalizzare taluni soggetti | | | | | | | | | | | | | | | | |

F) Controlli, verifiche, ispezioni e sanzioni

| N. | PROCESSO | AREA DI COMPETENZA | EVENTO RISCHIOSO | Probabilità | | | | | | Valutazione Probabilità | Impatto | | | | Valutazione Impatto | Esito livello di rischio | Descrizione misura di prevenzione | Tipologia misura di prevenzione | Stato di attuazione della misura |
|----|---|---|--|-------------|-------|-------|-------|-------|-------|-------------------------|---------|-------|-------|-------|---------------------|--------------------------|--|---------------------------------|----------------------------------|
| | | | | P1 | P2 | P3 | P4 | P5 | P6 | | I1 | I2 | I3 | I4 | | | | | |
| 1F | Controllo SCIA in materia edilizia | Servizio Tecnico/Urbanistico - Settore Edilizia Privata | Disomogeneità delle valutazioni | Medio | Medio | Alto | Alto | Basso | Basso | Alto | Alto | Medio | Basso | Medio | Medio | Rischio critico | Procedura formalizzata e informatizzata che garantisca la tracciabilità dell'operato | Regolamentazione | In atto |
| | | | Non rispetto delle scadenze temporali | | | | | | | | | | | | | | Monitoraggio periodico dei tempi di realizzazione dei controlli Creazione di supporti operativi per la effettuazione dei controlli | Controllo | |
| 2F | Accertamenti e controlli sull'attività edilizia (abus) | Servizio Tecnico/Urbanistico - Settore Edilizia Privata | Alterazione corretto svolgimento dell'istruttoria al fine di agevolare o penalizzare taluni soggetti | Alto | Basso | Alto | Medio | Medio | Medio | Medio | Alto | Medio | Alto | Basso | Alto | Rischio critico | Procedura formalizzata a livello di Ente per la gestione delle segnalazioni esterne o di uffici interni ed effettuazione dei relativi controlli per i provvedimenti conseguenti Formalizzazione di criteri per la verifica di ufficio | Regolamentazione | In atto |
| | | | Non rispetto delle scadenze temporali | | | | | | | | | | | | | | Monitoraggio periodico dei tempi di realizzazione dei controlli Differenziazione delle modalità di intervento a seconda della gravità potenziale dell'abuso (urgenza) | Controllo | |
| | | | Alterazione o omissione delle verifiche e dei controlli al fine di favorire taluni soggetti | | | | | | | | | | | | | | Formalizzazione degli elementi minimi da rilevare nell'eventuale sopralluogo per la definizione del verbale Istruttoria puntuale dello storico delle pratiche edilizie presentate relative all'edificio verificato | Trasparenza | |
| 3F | Controllo SCIA in materia commerciale e attività produttive | Servizio Tecnico/Urbanistico - Settore Edilizia Privata | Alterazione corretto svolgimento dell'istruttoria al fine di agevolare o penalizzare taluni soggetti | Medio | Basso | Medio | Medio | Basso | Medio | Medio | Medio | Medio | Basso | Medio | Medio | Rischio medio | Procedura formalizzata e informatizzata che garantisca la tracciabilità dell'operato Monitoraggio periodico dei tempi di realizzazione dei controlli | Regolamentazione | In atto |
| | | | Non rispetto delle scadenze temporali | | | | | | | | | | | | | | Formalizzazione dei criteri statistici per la creazione del campione di pratiche da controllare, con priorità per alcune tipologie di pratiche | Controllo | |
| | | | Alterazione o omissione delle verifiche e dei controlli al fine di favorire taluni soggetti | | | | | | | | | | | | | | | | |
| 4F | Controlli/accertamenti sui tributi/entrate | Servizio Finanziario - Ufficio Commercio e Tributi | Assenza di criteri di campionamento | Medio | Basso | Alto | Alto | Basso | Medio | Alto | Alto | Medio | Basso | Medio | Medio | Rischio critico | Controllo puntuale delle situazioni come da regolamento o definizione di criteri predeterminati per il controllo a campione | Regolamentazione | In atto |
| | | | Disomogeneità delle valutazioni | | | | | | | | | | | | | | Formalizzazione di linee guida per i controlli da effettuare | | |
| | | | Non rispetto delle scadenze temporali | | | | | | | | | | | | | | Monitoraggio dei tempi di evasione dei controlli | Controllo | |
| 5F | Accertamenti relativi alla residenza | Servizio Demografico e Polizia Locale | Disomogeneità delle valutazioni | Medio | Medio | Medio | Medio | Basso | Basso | Medio | Medio | Medio | Basso | Basso | Medio | Rischio medio | Verifica preliminare documentazione presentata. Tracciabilità di tutte le fasi del procedimento | Regolamentazione | In atto |
| | | | Non rispetto delle scadenze temporali | | | | | | | | | | | | | | Controllo puntuale tempistiche di lavorazione Controllo puntuale in back-office | Controllo | |

| | | | | | | | | | | | | | | | | | | | |
|----|--|----------------|---|-------|-------|-------|-------|-------|-------|-------|-------|-------|-------|-------|-------|-----------------|--|------------------|---------|
| 6F | Gestione dell'iter dei verbali per infrazioni al codice della strada | Polizia Locale | Disomogeneità dolosa delle valutazioni | Alto | Basso | Alto | Medio | Basso | Medio | Alto | Medio | Medio | Basso | Basso | Medio | Rischio critico | Monitoraggio dei verbali annullati | Controllo | In atto |
| | | | Monitoraggio dei ricorsi e al loro esito | | | | | | | | | | | | | | Monitoraggio dei verbali che per motivi temporali risultano prescritti | | |
| 7F | Gestione della videosorveglianza del territorio | Polizia Locale | Violazione della privacy | Medio | Medio | Medio | Basso | Basso | Basso | Medio | Medio | Alto | Basso | Medio | Medio | Rischio medio | Rispetto Regolamento e Disciplinare Sistema Videosorveglianza | Regolamentazione | In atto |
| | | | Fuga di notizie verso la stampa di informazioni riservate | | | | | | | | | | | | | | Formalizzazione di una linea guida che identifica le sole persone abilitate a comunicare con la stampa | | |

G) Incarichi e nomine

| N. | PROCESSO | AREA DI COMPETENZA | EVENTO RISCHIOSO | Probabilità | | | | | | Valutazione Probabilità | Impatto | | | | Valutazione Impatto | Esito livello di rischio | Descrizione misura di prevenzione | Tipologia misura di prevenzione | Stato di attuazione della misura |
|----|---|--|---|-------------|-------|------|-------|-------|-------|-------------------------|---------|-------|-------|-------|---------------------|--------------------------|---|---------------------------------|----------------------------------|
| | | | | P1 | P2 | P3 | P4 | P5 | P6 | | I1 | I2 | I3 | I4 | | | | | |
| 1G | Designazione dei rappresentanti dell'ente presso enti, società e fondazioni | Servizio Segreteria | Scarsa trasparenza nell'attribuzione delle nomine politiche | Alto | Medio | Alto | Basso | Basso | Medio | Alto | Medio | Basso | Medio | Basso | Medio | Rischio critico | Procedura formalizzata che garantisca l'effettuazione di tutte le attività previste dalla norma | Trasparenza | In atto |
| | | | Disomogeneità di valutazione nella individuazione del soggetto destinatario | | | | | | | | | | | | | | Creazione di griglie per la valutazione | Regolamentazione | |
| | | | Scarso controllo del possesso dei requisiti dichiarati | | | | | | | | | | | | | | Creazione di supporti operativi (autodichiarazioni) per il controllo dei requisiti | Controllo | |
| 2G | Incarichi di progettazione tramite affidamento diretto | Servizio Tecnico/Urbanistico - Settore Lavori Pubblici | Indebita interpretazione delle norme al fine di agevolare taluni soggetti | Alto | Medio | Alto | Alto | Basso | Basso | Alto | Alto | Medio | Medio | Medio | Medio | Rischio critico | Adeguata formazione tecnico/giuridica al personale coinvolto nel processo | Formazione | In atto |
| | | | Scarsa trasparenza dell'operato | | | | | | | | | | | | | | Riduzione discrezionalità decisore | Controllo | |
| | | | Nomina di soggetti non in possesso dei requisiti previsti dalla legge | | | | | | | | | | | | | | Formalizzazione dei criteri di rotazione | Rotazione | |
| | | | Inosservanza delle regole procedurali a garanzia della trasparenza e dell'imparzialità. | | | | | | | | | | | | | | Tracciabilità di tutte le fasi del procedimento | Regolamentazione | |
| 3G | Incarichi di progettazione tramite confronto concorrenziale | Servizio Tecnico/Urbanistico - Settore Lavori Pubblici | Indebita interpretazione delle norme al fine di agevolare taluni soggetti | Alto | Medio | Alto | Alto | Basso | Basso | Alto | Alto | Medio | Medio | Medio | Medio | Rischio critico | Adeguata formazione tecnico/giuridica al personale coinvolto nel processo | Formazione | In atto |
| | | | Scarsa trasparenza dell'operato | | | | | | | | | | | | | | Formalizzazione dei criteri di rotazione | Rotazione | |
| | | | Inosservanza delle regole procedurali a garanzia della trasparenza e dell'imparzialità. | | | | | | | | | | | | | | Tracciabilità di tutte le fasi del procedimento | Regolamentazione | |
| 4G | Incarichi di progettazione tramite procedure ordinarie (procedura aperta, ristretta) – procedura negoziata s/bando per ragioni di estrema urgenza | Servizio Tecnico/Urbanistico - Settore Lavori Pubblici | Indebita interpretazione delle norme al fine di agevolare taluni soggetti | Medio | Medio | Alto | Alto | Basso | Basso | Alto | Alto | Medio | Medio | Medio | Medio | Rischio critico | Adeguata formazione tecnico/giuridica al personale coinvolto nel processo | Formazione | In atto |
| | | | Inosservanza delle regole procedurali a garanzia della trasparenza e dell'imparzialità. | | | | | | | | | | | | | | Tracciabilità di tutte le fasi del procedimento | Regolamentazione | |
| 5G | Incarichi e consulenze professionali | Servizio Segreteria | Scarsa trasparenza dell'affidamento dell'incarico/consulenza | Alto | Medio | Alto | Alto | Basso | Basso | Alto | Alto | Medio | Medio | Medio | Medio | Rischio critico | Principio della rotazione degli incarichi. | Rotazione | In atto |
| | | | Disomogeneità di valutazione nella individuazione del soggetto destinatario | | | | | | | | | | | | | | Publicazione di richieste di offerta/bandi Predisposizione di indirizzi per l'affidamento di incarichi di consulenza e collaborazione | Trasparenza | |
| | | | Scarso controllo del possesso dei requisiti dichiarati | | | | | | | | | | | | | | Creazione di griglie per la valutazione | Regolamentazione | |
| | | | | | | | | | | | | | | | | | Creazione di supporti operativi per l'effettuazione dei controlli dei requisiti | Controllo | |

1) Altri Servizi

| N. | PROCESSO | AREA DI COMPETENZA | EVENTO RISCHIOSO | Probabilità | | | | | | Valutazione Probabilità | Impatto | | | | Valutazione Impatto | Esito livello di rischio | Descrizione misura di prevenzione | Tipologia misura di prevenzione | Stato di attuazione della misura |
|----|---|--|---|-------------|-------|-------|-------|-------|-------|-------------------------|---------|-------|-------|-------|---------------------|--------------------------|--|---------------------------------|----------------------------------|
| | | | | P1 | P2 | P3 | P4 | P5 | P6 | | I1 | I2 | I3 | I4 | | | | | |
| 1H | Affidamento rappresentanza legale dell'ente ad avvocati esterni | Servizio Segreteria | Alterazione corretto svolgimento dell'istruttoria | Alto | Medio | Alto | Medio | Basso | Basso | Alto | Medio | Medio | Medio | Medio | Medio | Rischio critico | Adozione del regolamento per l'affidamento di incarichi di patrocinio/consulenza legale a professionisti esterni | Regolamentazione | In atto |
| | | | Indebita interpretazione delle norme al fine di agevolare taluni soggetti | | | | | | | | | | | | | | Istituzione albo di professionisti legali esterni cui attingere Principio della rotazione degli incarichi | Rotazione | |
| 2H | Gestione sinistri | Servizio Tecnico/Urbanistico - Settore Lavori Pubblici | Alterazione corretto svolgimento dell'istruttoria | Basso | Basso | Medio | Basso | Basso | Basso | Basso | Basso | Medio | Basso | Medio | Medio | Rischio basso | Tracciabilità di tutte le fasi del procedimento | Regolamentazione | In atto |

AREA RISCHIO SPECIFICO

I) Governo del territorio

| N. | PROCESSO | AREA DI COMPETENZA | EVENTO RISCHIOSO | Probabilità | | | | | | Valutazione Probabilità | Impatto | | | | Valutazione Impatto | Esito livello di rischio | Descrizione misura di prevenzione | Tipologia misura di prevenzione | Stato di attuazione della misura |
|----|--|--|---|-------------|-------|-------|-------|-------|-------|-------------------------|---------|-------|-------|-------|---------------------|--|--|---|----------------------------------|
| | | | | P1 | P2 | P3 | P4 | P5 | P6 | | I1 | I2 | I3 | I4 | | | | | |
| 1I | Pianificazione urbanistica generale: Piani urbanistici generali | Servizio Tecnico/Urbanistico - Settore Edilizia Privata - Consiglio comunale - Servizio Segreteria | Adozione di modificazioni al piano in contrasto con gli obiettivi generali di tutela e sviluppo del territorio cui il piano è preposto. Alterazione corretto svolgimento dell'istruttoria al fine di agevolare o penalizzare taluni soggetti | Alto | Medio | Alto | Alto | Basso | Alto | Medio | Medio | Basso | Medio | Medio | Medio | Rischio critico | Tracciabilità di tutte le fasi del procedimento | Regolamentazione | In atto |
| | | | Mancato rispetto obblighi di pubblicazione | | | | | | | | | | | | | | | Effettuazione delle pubblicazioni necessarie nei termini previsti dalla normativa | |
| 2I | Pianificazione urbanistica attuativa: Piani attuativi e varianti urbanistiche di iniziativa pubblica e privata | Servizio Tecnico/Urbanistico - Settore Edilizia Privata - Consiglio comunale - Servizio Segreteria | Disomogeneità delle valutazioni | Alto | Medio | Alto | Alto | Basso | Alto | Medio | Medio | Basso | Medio | Medio | Medio | Rischio critico | Explicitazione della documentazione necessaria per l'attivazione delle pratiche Procedura formalizzata di gestione dell'iter, con evidenza della conformità urbanistica e della idoneità delle opere di urbanizzazione primarie e dello scomputo degli oneri concessori | Regolamentazione | In atto |
| | | | Non rispetto delle scadenze temporali | | | | | | | | | | | | | | Monitoraggio dei tempi di istruttoria delle istanze | | |
| 3I | Rilascio titoli abilitativi edilizi | Servizio Tecnico/Urbanistico - Settore Edilizia Privata | Disomogeneità delle valutazioni | Medio | Medio | Alto | Alto | Basso | Basso | Alto | Alto | Alto | Basso | Alto | Rischio alto | Explicitazione della documentazione necessaria per l'attivazione delle pratiche e delle richieste di integrazione Pubblicazione di FAQ o pareri interpretativi da parte della commissione edilizia Previsione di pluralità di firme sull'istruttoria (ove possibile) | Controllo | In atto | |
| | | | Non rispetto delle scadenze temporali | | | | | | | | | | | | | Tracciabilità di tutte le fasi del procedimento | Regolamentazione | | |
| 4I | Rilascio certificato di destinazione urbanistica | Servizio Tecnico/Urbanistico - Settore Edilizia Privata | Disomogeneità delle valutazioni | Basso | Basso | Medio | Medio | Basso | Basso | Basso | Medio | Medio | Basso | Basso | Medio | Rischio basso | Explicitazione della documentazione necessaria per l'attivazione delle pratiche Procedura formalizzata di gestione dell'iter, con evidenza della conformità urbanistica e della idoneità delle opere di urbanizzazione primarie e dello scomputo degli oneri concessori | Regolamentazione | In atto |
| | | | Indebita interpretazione delle norme al fine di agevolare taluni soggetti | | | | | | | | | | | | | | | | |
| | | | Non rispetto delle scadenze temporali | | | | | | | | | | | | | | | | |

J) Altri Servizi

| N. | PROCESSO | AREA DI COMPETENZA | EVENTO RISCHIOSO | Probabilità | Valutazione Probabilità | Impatto | Valutazione Impatto | Esito livello di rischio | Descrizione misura di prevenzione | Tipologia misura di prevenzione | Stato di attuazione della misura |
|----|----------|--------------------|------------------|-------------|-------------------------|---------|---------------------|--------------------------|-----------------------------------|---------------------------------|----------------------------------|
|----|----------|--------------------|------------------|-------------|-------------------------|---------|---------------------|--------------------------|-----------------------------------|---------------------------------|----------------------------------|

| | | | | P1 | P2 | P3 | P4 | P5 | P6 | | I1 | I2 | I3 | I4 | | | | | | |
|----|--|---------------------|---|-------|-------|-------|-------|-------|-------|-------|-------|-------|-------|-------|-------|-------|----------------|---|------------------|---------|
| J1 | Gestione del protocollo | Servizio Segreteria | Non rispetto delle scadenze temporali | Basso | Basso | Basso | Basso | Basso | Basso | Basso | Basso | Basso | Basso | Basso | Basso | Basso | Rischio minimo | Tracciabilità di tutte le fasi del procedimento | Regolamentazione | In atto |
| J2 | Funzionamento organi collegiali | Servizio Segreteria | Violazione delle norme per interesse di parte | Basso | Basso | Medio | Basso | Basso | Basso | Basso | Basso | Alto | Medio | Basso | Medio | Medio | Rischio basso | Tracciabilità di tutte le fasi del procedimento | Regolamentazione | In atto |
| J3 | Istruttoria delle deliberazioni | Tutti i Servizi | Violazione delle norme procedurali | Basso | Basso | Medio | Basso | Basso | Basso | Basso | Basso | Medio | Medio | Medio | Medio | Medio | Rischio basso | Tracciabilità di tutte le fasi del procedimento | Regolamentazione | In atto |
| J4 | Pubblicazione delle deliberazioni | Servizio Segreteria | Violazione delle norme procedurali | Basso | Basso | Medio | Basso | Basso | Basso | Basso | Basso | Medio | Medio | Medio | Medio | Medio | Rischio basso | Effettuazione delle pubblicazioni necessarie nei termini previsti dalla normativa | Trasparenza | In atto |
| J5 | Formazione di determinazioni, decreti ed altri atti amministrativi | Tutti i Servizi | Violazione delle norme per interesse di parte | Basso | Basso | Medio | Basso | Basso | Basso | Basso | Basso | Medio | Medio | Medio | Medio | Medio | Rischio basso | Tracciabilità di tutte le fasi del procedimento | Regolamentazione | In atto |

Comune di IMER . Elenco obblighi di pubblicazione in "Amministrazione Trasparente" - Allegato I-1 al Piano Integrato di Attività e Organizzazione

SEZIONE "AMMINISTRAZIONE TRASPARENTE" - ELENCO DEGLI OBBLIGHI DI PUBBLICAZIONE *

| Denominazione sotto-sezione livello 1 (Macrofamiglie) | Denominazione sotto-sezione 2 livello (Tipologie di dati) | Riferimento normativo | Denominazione del singolo obbligo | Contenuti dell'obbligo | Responsabile dell'azione di produzione/trasmisione | Responsabile dell'azione di pubblicazione /aggiornamento | Durata della pubblicazione | Termine per la pubblicazione e cadenza di aggiornamento | Controlli in ordine alla pubblicazione |
|---|---|---|---|--|--|--|----------------------------|--|--|
| Disposizioni generali | Piano triennale per la prevenzione della corruzione e della trasparenza | Art. 10, c. 8, lett. a), d.lgs. n. 33/2013 | Piano triennale per la prevenzione della corruzione e della trasparenza (PTPCT) | Piano triennale per la prevenzione della corruzione e della trasparenza e suoi allegati, le misure integrative di prevenzione della corruzione individuate ai sensi dell'articolo 1, comma 2-bis della legge n. 190 del 2012, (MOG 231) (link alla sotto-sezione Altri contenuti/Anticorruzione) | Segretario comunale | Personale Servizio Segreteria | 5 anni | Tempestivo, in relazione al momento di adozione del Piano che ha cadenza annuale | Segretario comunale (entro 31 maggio di ogni anno) |
| | Atti generali | Art. 12, c. 1, d.lgs. n. 33/2013 | Riferimenti normativi su organizzazione e attività | Riferimenti normativi con i relativi <i>link</i> alle norme di legge statale pubblicate nella banca dati "Normattiva" che regolano l'istituzione, l'organizzazione e l'attività delle pubbliche amministrazioni | Segretario comunale | Personale Servizio Segreteria | 5 anni | Pubblicazione e aggiornamenti tempestivi (ex art. 8, d.lgs. n. 33/2013) | |
| | | | Atti amministrativi generali | Direttive, circolari, programmi, istruzioni e ogni atto che dispone in generale sulla organizzazione, sulle funzioni, sugli obiettivi, sui procedimenti, ovvero nei quali si determina l'interpretazione di norme giuridiche che riguardano o dettano disposizioni per l'applicazione di esse | Segretario comunale | Personale Servizio Segreteria | 5 anni | Pubblicazione e aggiornamenti tempestivi (ex art. 8, d.lgs. n. 33/2013) | |
| | | | Documenti di programmazione strategico-gestionale | Direttive ministri, documento di programmazione, obiettivi strategici in materia di prevenzione della corruzione e trasparenza | Segretario comunale | Personale Servizio Segreteria | 5 anni | Pubblicazione e aggiornamenti tempestivi (ex art. 8, d.lgs. n. 33/2013) | |
| | | Art. 12, c. 2, d.lgs. n. 33/2013 | Statuti e leggi regionali | Estremi e testi ufficiali aggiornati degli Statuti e delle norme di legge regionali, che regolano le funzioni, l'organizzazione e lo svolgimento delle attività di competenza dell'amministrazione | Segretario comunale | Personale Servizio Segreteria | 5 anni | Pubblicazione e aggiornamenti tempestivi (ex art. 8, d.lgs. n. 33/2013) | |
| | | Art. 55, c. 2, d.lgs. n. 165/2001 Art. 12, c. 1, d.lgs. n. 33/2013 | Codice disciplinare e codice di condotta | Codice disciplinare, recante l'indicazione delle infrazioni del codice disciplinare e relative sanzioni (pubblicazione on line in alternativa all'affissione in luogo accessibile a tutti - art. 7, l. n. 300/1970) Codice di condotta inteso quale codice di comportamento | Segretario comunale | Personale Servizio Segreteria | 5 anni | Pubblicazione e aggiornamenti tempestivi | |
| | Oneri informativi per cittadini e imprese | Art. 12, c. 1-bis, d.lgs. n. 33/2013 | Scadenario obblighi amministrativi | Scadenario con l'indicazione delle date di efficacia dei nuovi obblighi amministrativi a carico di cittadini e imprese introdotti dalle amministrazioni secondo le modalità definite con DPCM 8 novembre 2013 | | | | Non obbligatorio - Non trova applicazione in Regione | |
| | | Art. 13, c. 1, lett. a), d.lgs. n. 33/2013 | | Organi di indirizzo politico e di amministrazione e gestione, con l'indicazione delle rispettive competenze | Segretario comunale | Personale Servizio Segreteria | 5 anni | Pubblicazione e aggiornamenti tempestivi (ex art. 8, d.lgs. n. 33/2013) | Segretario comunale (entro 31 maggio di ogni anno) |
| | | Art. 14, c. 1, lett. a), d.lgs. n. 33/2013 | | Atto di nomina o di proclamazione, con l'indicazione della durata dell'incarico o del mandato elettivo | Segretario comunale | Personale Servizio Segreteria | 5 anni | Tempestivo (ex art. 8, d.lgs. n. 33/2013) | |
| | | Art. 14, c. 1, lett. b), d.lgs. n. 33/2013 | | Curriculum vitae | Titolare incarico | Personale Servizio Segreteria | 5 anni | Pubblicazione e aggiornamenti tempestivi (ex art. 8, d.lgs. n. 33/2013) | |
| | | Art. 14, c. 1, lett. c), d.lgs. n. 33/2013 | | Compensi di qualsiasi natura connessi all'assunzione della carica | Servizio Finanziario | Responsabile Servizio Finanziario | 5 anni | Pubblicazione e aggiornamenti tempestivi (ex art. 8, d.lgs. n. 33/2013) | |
| | | | | Importi di viaggi di servizio e missioni pagati con fondi pubblici | Titolare incarico | Responsabile Servizio Finanziario | 5 anni | Pubblicazione e aggiornamenti tempestivi (ex art. 8, d.lgs. n. 33/2013) | |

SEZIONE "AMMINISTRAZIONE TRASPARENTE" - ELENCO DEGLI OBBLIGHI DI PUBBLICAZIONE *

| Denominazione sotto-sezione livello 1 (Macrofamiglie) | Denominazione sotto-sezione 2 livello (Tipologie di dati) | Riferimento normativo | Denominazione del singolo obbligo | Contenuti dell'obbligo | Responsabile dell'azione di produzione/trasmissione | Responsabile dell'azione di pubblicazione /aggiornamento | Durata della pubblicazione | Termine per la pubblicazione e cadenza di aggiornamento | Controlli in ordine alla pubblicazione |
|---|---|--|---|--|---|--|----------------------------|---|--|
| | | Art. 14, c. 1, lett. d), d.lgs. n. 33/2013 | Titolari di incarichi politici di cui all'art. 14, co. 1, del dlgs n. 33/2013 (da pubblicare in tabelle) | Dati relativi all'assunzione di altre cariche, presso enti pubblici o privati, e relativi compensi a qualsiasi titolo corrisposti | Titolare incarico | Responsabile Servizio Finanziario | 5 anni | Pubblicazione e aggiornamenti tempestivi (ex art. 8, d.lgs. n. 33/2013) | |
| | | Art. 14, c. 1, lett. e), d.lgs. n. 33/2013 | | Altri eventuali incarichi con oneri a carico della finanza pubblica e indicazione dei compensi spettanti | Titolare incarico | Responsabile Servizio Finanziario | 5 anni | Pubblicazione e aggiornamenti tempestivi (ex art. 8, d.lgs. n. 33/2013) | |
| | | Art. 14, c. 1, lett. f), d.lgs. n. 33/2013 Art. 2, c. 1, punto 1, l. n. 441/1982 | | 1) dichiarazione concernente diritti reali su beni immobili e su beni mobili iscritti in pubblici registri, titolarità di imprese, azioni di società, quote di partecipazione a società, esercizio di funzioni di amministratore o di sindaco di società, con l'apposizione della formula «sul mio onore affermo che la dichiarazione corrisponde al vero» [Per il soggetto, il coniuge non separato e i parenti entro il secondo grado, ove gli stessi vi consentano (NB: dando eventualmente evidenza del mancato consenso) e riferita al momento dell'assunzione dell'incarico] | | | | Non obbligatorio - Legge Regionale n. 10/2014 solo per Comuni >50.000 e componenti Giunta | |
| | | Art. 14, c. 1, lett. f), d.lgs. n. 33/2013 Art. 2, c. 1, punto 2, l. n. 441/1982 | | 2) copia dell'ultima dichiarazione dei redditi soggetti all'imposta sui redditi delle persone fisiche [Per il soggetto, il coniuge non separato e i parenti entro il secondo grado, ove gli stessi vi consentano (NB: dando eventualmente evidenza del mancato consenso)] (NB: è necessario limitare, con appositi accorgimenti a cura dell'interessato o della amministrazione, la pubblicazione dei dati sensibili) | | | | Non obbligatorio - Legge Regionale n. 10/2014 solo per Comuni >50.000 e componenti Giunta | |
| | | Art. 14, c. 1, lett. f), d.lgs. n. 33/2013 Art. 2, c. 1, punto 3, l. n. 441/1982 | | 3) dichiarazione concernente le spese sostenute e le obbligazioni assunte per la propaganda elettorale ovvero attestazione di essersi avvalsi esclusivamente di materiali e di mezzi propagandistici predisposti e messi a disposizione dal partito o dalla formazione politica della cui lista il soggetto ha fatto parte, con l'apposizione della formula «sul mio onore affermo che la dichiarazione corrisponde al vero» (con allegate copie delle dichiarazioni relative a finanziamenti e contributi per un importo che nell'anno superi 5.000 €) | | | | Non obbligatorio - Legge Regionale n. 10/2014 solo per Comuni >50.000 e componenti Giunta | |
| | | Art. 14, c. 1, lett. f), d.lgs. n. 33/2013 Art. 3, l. n. 441/1982 | | 4) attestazione concernente le variazioni della situazione patrimoniale intervenute nell'anno precedente e copia della dichiarazione dei redditi [Per il soggetto, il coniuge non separato e i parenti entro il secondo grado, ove gli stessi vi consentano (NB: dando eventualmente evidenza del mancato consenso)] | | | | Non obbligatorio - Legge Regionale n. 10/2014 solo per Comuni >50.000 e componenti Giunta | |
| | Titolari di incarichi politici, di amministrazione, di direzione o di governo | Art. 14, c. 1, lett. a), d.lgs. n. 33/2013 | | Atto di nomina o di proclamazione, con l'indicazione della durata dell'incarico o del mandato elettivo | Segretario comunale | Personale Servizio Segreteria | 5 anni | Pubblicazione e aggiornamenti tempestivi (ex art. 8, d.lgs. n. 33/2013) | Segretario comunale (entro 31 maggio di ogni anno) |
| | | Art. 14, c. 1, lett. b), d.lgs. n. 33/2013 | | Curriculum vitae | Segretario comunale | Personale Servizio Segreteria | 5 anni | Pubblicazione e aggiornamenti tempestivi (ex art. 8, d.lgs. n. 33/2013) | |
| | | Art. 14, c. 1, lett. c), d.lgs. n. 33/2013 | | Compensi di qualsiasi natura connessi all'assunzione della carica | Servizio Finanziario | Responsabile Servizio Finanziario | 5 anni | Pubblicazione e aggiornamenti tempestivi (ex art. 8, d.lgs. n. 33/2013) | |
| | | | | Importi di viaggi di servizio e missioni pagati con fondi pubblici | Titolare dell'incarico | Responsabile Servizio Finanziario | 5 anni | Pubblicazione e aggiornamenti tempestivi (ex art. 8, d.lgs. n. 33/2013) | |

SEZIONE "AMMINISTRAZIONE TRASPARENTE" - ELENCO DEGLI OBBLIGHI DI PUBBLICAZIONE *

| Denominazione sotto-sezione livello 1 (Macrofamiglie) | Denominazione sotto-sezione 2 livello (Tipologie di dati) | Riferimento normativo | Denominazione del singolo obbligo | Contenuti dell'obbligo | Responsabile dell'azione di produzione/trasmisione | Responsabile dell'azione di pubblicazione /aggiornamento | Durata della pubblicazione | Termine per la pubblicazione e cadenza di aggiornamento | Controlli in ordine alla pubblicazione |
|---|---|--|---|--|--|--|---|---|--|
| Organizzazione | | Art. 14, c. 1, lett. d), d.lgs. n. 33/2013 | Titolari di incarichi di amministrazione, di direzione o di governo di cui all'art. 14, co. 1-bis, del dlgs n. 33/2013 | Dati relativi all'assunzione di altre cariche, presso enti pubblici o privati, e relativi compensi a qualsiasi titolo corrisposti | Segretario comunale | Personale Servizio Segreteria | 5 anni | Pubblicazione e aggiornamenti tempestivi (ex art. 8, d.lgs. n. 33/2013) | |
| | | Art. 14, c. 1, lett. e), d.lgs. n. 33/2013 | | Altri eventuali incarichi con oneri a carico della finanza pubblica e indicazione dei compensi spettanti | Segretario comunale | Personale Servizio Segreteria | 5 anni | Pubblicazione e aggiornamenti tempestivi (ex art. 8, d.lgs. n. 33/2013) | |
| | | Art. 14, c. 1, lett. f), d.lgs. n. 33/2013 Art. 2, c. 1, punto 1, l. n. 441/1982 | | 1) dichiarazione concernente diritti reali su beni immobili e su beni mobili iscritti in pubblici registri, titolarità di imprese, azioni di società, quote di partecipazione a società, esercizio di funzioni di amministratore o di sindaco di società, con l'apposizione della formula «sul mio onore affermo che la dichiarazione corrisponde al vero» [Per il soggetto, il coniuge non separato e i parenti entro il secondo grado, ove gli stessi vi consentano (NB: dando eventualmente evidenza del mancato consenso) e riferita al momento dell'assunzione dell'incarico] | | | | Non obbligatorio | |
| | | Art. 14, c. 1, lett. f), d.lgs. n. 33/2013 Art. 2, c. 1, punto 2, l. n. 441/1982 | | 2) copia dell'ultima dichiarazione dei redditi soggetti all'imposta sui redditi delle persone fisiche [Per il soggetto, il coniuge non separato e i parenti entro il secondo grado, ove gli stessi vi consentano (NB: dando eventualmente evidenza del mancato consenso)] (NB: è necessario limitare, con appositi accorgimenti a cura dell'interessato o della amministrazione, la pubblicazione dei dati sensibili) | | | | Non obbligatorio | |
| | | Art. 14, c. 1, lett. f), d.lgs. n. 33/2013 Art. 2, c. 1, punto 3, l. n. 441/1982 | | 3) dichiarazione concernente le spese sostenute e le obbligazioni assunte per la propaganda elettorale ovvero attestazione di essersi avvalsi esclusivamente di materiali e di mezzi propagandistici predisposti e messi a disposizione dal partito o dalla formazione politica della cui lista il soggetto ha fatto parte, con l'apposizione della formula «sul mio onore affermo che la dichiarazione corrisponde al vero» (con allegate copie delle dichiarazioni relative a finanziamenti e contributi per un importo che nell'anno superi 5.000 €) | | | | Non obbligatorio | |
| | | Art. 14, c. 1, lett. f), d.lgs. n. 33/2013 Art. 3, l. n. 441/1982 | | 4) attestazione concernente le variazioni della situazione patrimoniale intervenute nell'anno precedente e copia della dichiarazione dei redditi [Per il soggetto, il coniuge non separato e i parenti entro il secondo grado, ove gli stessi vi consentano (NB: dando eventualmente evidenza del mancato consenso)] | | | | Non obbligatorio | |
| | | Art. 14, c. 1, lett. a), d.lgs. n. 33/2013 | Atto di nomina, con l'indicazione della durata dell'incarico | Segretario comunale | Personale Servizio Segreteria | 3 anni dalla cessazione del mandato e dell'incarico | Nessun obbligo di aggiornamento | Segretario comunale (entro 31 maggio di ogni anno) | |
| | | Art. 14, c. 1, lett. b), d.lgs. n. 33/2013 | Curriculum vitae | Segretario comunale | Personale Servizio Segreteria | 3 anni dalla cessazione del mandato e dell'incarico | Nessun obbligo di aggiornamento | | |
| | | Art. 14, c. 1, lett. c), d.lgs. n. 33/2013 | Compensi di qualsiasi natura connessi all'assunzione della carica | Servizio Finanziario | Responsabile Servizio Finanziario | 3 anni dalla cessazione del mandato e dell'incarico | Nessun obbligo di aggiornamento | | |
| | | Art. 14, c. 1, lett. d), d.lgs. n. 33/2013 | Importi di viaggi di servizio e missioni pagati con fondi pubblici | Servizio Finanziario | Responsabile Servizio Finanziario | 3 anni dalla cessazione del mandato e dell'incarico | Nessun obbligo di aggiornamento | | |
| | | Art. 14, c. 1, lett. e), d.lgs. n. 33/2013 | Dati relativi all'assunzione di altre cariche, presso enti pubblici o privati, e relativi compensi a qualsiasi titolo corrisposti | Segretario comunale | Personale Servizio Segreteria | 3 anni dalla cessazione del mandato e dell'incarico | Nessun obbligo di aggiornamento | | |
| | | Art. 14, c. 1, lett. e), d.lgs. n. 33/2013 | | Altri eventuali incarichi con oneri a carico della finanza pubblica e indicazione dei compensi spettanti | Segretario comunale | Personale Servizio Segreteria | 3 anni dalla cessazione del mandato e dell'incarico | Nessun obbligo di aggiornamento | |

SEZIONE "AMMINISTRAZIONE TRASPARENTE" - ELENCO DEGLI OBBLIGHI DI PUBBLICAZIONE *

| Denominazione sotto-sezione livello 1 (Macrofamiglie) | Denominazione sotto-sezione 2 livello (Tipologie di dati) | Riferimento normativo | Denominazione del singolo obbligo | Contenuti dell'obbligo | Responsabile dell'azione di produzione/trasmisione | Responsabile dell'azione di pubblicazione /aggiornamento | Durata della pubblicazione | Termine per la pubblicazione e cadenza di aggiornamento | Controlli in ordine alla pubblicazione |
|---|---|--|--|--|--|--|----------------------------|---|--|
| | | Art. 14, c. 1, lett. f), d.lgs. n. 33/2013 Art. 2, c. 1, punto 2, l. n. 441/1982 | Cessati dall'incarico (documentazione da pubblicare sul sito web) | 1) copie delle dichiarazioni dei redditi riferiti al periodo dell'incarico; 2) copia della dichiarazione dei redditi successiva al termine dell'incarico o carica, entro un mese dalla scadenza del termine di legge per la presentazione della dichiarazione [Per il soggetto, il coniuge non separato e i parenti entro il secondo grado, ove gli stessi vi consentano (NB: dando eventualmente evidenza del mancato consenso)] (NB: è necessario limitare con appositi | | | | Non obbligatorio | |
| | | Art. 14, c. 1, lett. f), d.lgs. n. 33/2013 Art. 2, c. 1, punto 3, l. n. 441/1982 | | 3) dichiarazione concernente le spese sostenute e le obbligazioni assunte per la propaganda elettorale ovvero attestazione di essersi avvalsi esclusivamente di materiali e di mezzi propagandistici predisposti e messi a disposizione dal partito o dalla formazione politica della cui lista il soggetto ha fatto parte con riferimento al periodo dell'incarico (con allegate copie delle dichiarazioni relative a finanziamenti e contributi per un importo che nell'anno superi 5.000 €) | | | | Non obbligatorio | |
| | | Art. 14, c. 1, lett. f), d.lgs. n. 33/2013 Art. 4, l. n. 441/1982 | | 4) dichiarazione concernente le variazioni della situazione patrimoniale intervenute dopo l'ultima attestazione [Per il soggetto, il coniuge non separato e i parenti entro il secondo grado, ove gli stessi vi consentano (NB: dando eventualmente evidenza del mancato consenso)] | | | | Non obbligatorio | |
| | Sanzioni per mancata comunicazione dei dati | Art. 47, c. 1, d.lgs. n. 33/2013 | Sanzioni per mancata o incompleta comunicazione dei dati da parte dei titolari di incarichi politici, di amministrazione, di direzione o di governo | Provvedimenti sanzionatori a carico del responsabile della mancata o incompleta comunicazione dei dati di cui all'articolo 14, concernenti la situazione patrimoniale complessiva del titolare dell'incarico al momento dell'assunzione della carica, la titolarità di imprese, le partecipazioni azionarie proprie nonché tutti i compensi cui dà diritto l'assunzione della carica | | | | Non obbligatorio - Legge Regionale n. 10/2014 solo per Comuni >50.000 e componenti Giunta | |
| | Articolazione degli uffici | Art. 13, c. 1, lett. b), d.lgs. n. 33/2013 | Articolazione degli uffici | Indicazione delle competenze di ciascun ufficio, anche di livello dirigenziale non generale, i nomi dei dirigenti responsabili dei singoli uffici | Segretario comunale | Personale Servizio Segreteria | 5 anni | Pubblicazione e aggiornamenti tempestivi (ex art. 8, d.lgs. n. 33/2013) | Segretario comunale (entro 31 maggio di ogni anno) |
| | | Art. 13, c. 1, lett. c), d.lgs. n. 33/2013 | Organigramma (da pubblicare sotto forma di organigramma, in modo tale che a ciascun ufficio sia assegnato un link ad una pagina contenente tutte le informazioni previste dalla norma) | Illustrazione in forma semplificata, ai fini della piena accessibilità e comprensibilità dei dati, dell'organizzazione dell'amministrazione, mediante l'organigramma o analoghe rappresentazioni grafiche | Segretario comunale | Personale Servizio Segreteria | 5 anni | Pubblicazione e aggiornamenti tempestivi (ex art. 8, d.lgs. n. 33/2013) | |
| | | Art. 13, c. 1, lett. b), d.lgs. n. 33/2013 | Nomi dei dirigenti responsabili dei singoli uffici | | Segretario comunale | Personale Servizio Segreteria | 5 anni | Pubblicazione e aggiornamenti tempestivi (ex art. 8, d.lgs. n. 33/2013) | |
| | Telefono e posta elettronica | Art. 13, c. 1, lett. d), d.lgs. n. 33/2013 | Telefono e posta elettronica | Elenco completo dei numeri di telefono e delle caselle di posta elettronica istituzionali e delle caselle di posta elettronica certificata dedicate, cui il cittadino possa rivolgersi per qualsiasi richiesta inerente i compiti istituzionali | Segretario comunale | Personale Servizio Segreteria | 5 anni | Pubblicazione e aggiornamenti tempestivi (ex art. 8, d.lgs. n. 33/2013) | |
| | | Art. 15, c. 2, d.lgs. n. 33/2013 | | Estremi degli atti di conferimento di incarichi di collaborazione o di consulenza a soggetti esterni a qualsiasi titolo (compresi quelli affidati con contratto di collaborazione coordinata e continuativa) con indicazione dei soggetti percettori, della ragione dell'incarico e dell'ammontare erogato | Segretario comunale | Personale Servizio Segreteria | 5 anni | Pubblicazione e aggiornamenti tempestivi (ex art. 8, d.lgs. n. 33/2013) | |
| | | | | Per ciascun titolare di incarico: | Segretario comunale | Personale Servizio Segreteria | 5 anni | | |
| | | Art. 15, c. 1, lett. b), d.lgs. n. 33/2013 | | 1) curriculum vitae, redatto in conformità al vigente modello europeo | Titolare dell'incarico | Personale Servizio Segreteria | 5 anni | Pubblicazione e aggiornamenti tempestivi (ex art. 8, d.lgs. n. 33/2013) | |

SEZIONE "AMMINISTRAZIONE TRASPARENTE" - ELENCO DEGLI OBBLIGHI DI PUBBLICAZIONE *

| Denominazione sotto-sezione livello 1 (Macrofamiglie) | Denominazione sotto-sezione 2 livello (Tipologie di dati) | Riferimento normativo | Denominazione del singolo obbligo | Contenuti dell'obbligo | Responsabile dell'azione di produzione/trasmisione | Responsabile dell'azione di pubblicazione /aggiornamento | Durata della pubblicazione | Termine per la pubblicazione e cadenza di aggiornamento | Controlli in ordine alla pubblicazione |
|---|--|--|--|--|--|--|----------------------------|---|--|
| Consulenti e collaboratori | Titolari di incarichi di collaborazione o consulenza | Art. 15, c. 1, lett. c), d.lgs. n. 33/2013 | Consulenti e collaboratori (da pubblicare in tabelle) | 2) dati relativi allo svolgimento di incarichi o alla titolarità di cariche in enti di diritto privato regolati o finanziati dalla pubblica amministrazione o allo svolgimento di attività professionali | Titolare dell'incarico | Personale Servizio Segreteria | 5 anni | Pubblicazione e aggiornamenti tempestivi (ex art. 8, d.lgs. n. 33/2013) | Segretario comunale (entro 31 maggio di ogni anno) |
| | | Art. 15, c. 1, lett. d), d.lgs. n. 33/2013 | | 3) compensi comunque denominati, relativi al rapporto di lavoro, di consulenza o di collaborazione (compresi quelli affidati con contratto di collaborazione coordinata e continuativa), con specifica evidenza delle eventuali componenti variabili o legate alla valutazione del risultato | Servizio Finanziario | Responsabile Servizio Finanziario | 5 anni | Pubblicazione e aggiornamenti tempestivi (ex art. 8, d.lgs. n. 33/2013) | |
| | | Art. 15, c. 2, d.lgs. n. 33/2013 Art. 53, c. 14, d.lgs. n. 165/2001 | | Tabelle relative agli elenchi dei consulenti con indicazione di oggetto, durata e compenso dell'incarico (comunicate alla Funzione pubblica) | Servizio Finanziario | Responsabile Servizio Finanziario | 5 anni | Pubblicazione e aggiornamenti tempestivi (ex art. 8, d.lgs. n. 33/2013) | |
| | | Art. 53, c. 14, d.lgs. n. 165/2001 | | Attestazione dell'avvenuta verifica dell'insussistenza di situazioni, anche potenziali, di conflitto di interesse | Segretario comunale | Personale Servizio Segreteria | 5 anni | Pubblicazione e aggiornamenti tempestivi (ex art. 8, d.lgs. n. 33/2013) | |
| | Titolari di incarichi dirigenziali amministrativi di vertice | | Incarichi amministrativi di vertice (da pubblicare in tabelle) | Per ciascun titolare di incarico: | | | | | Segretario comunale (entro 31 maggio di ogni anno) |
| | | Art. 14, c. 1, lett. a) e c. 1-bis, d.lgs. n. 33/2013 | | Atto di conferimento, con l'indicazione della durata dell'incarico | Segretario comunale | Personale Servizio Segreteria | 5 anni | Pubblicazione e aggiornamenti tempestivi (ex art. 8, d.lgs. n. 33/2013) | |
| | | Art. 14, c. 1, lett. b) e c. 1-bis, d.lgs. n. 33/2013 | | Curriculum vitae, redatto in conformità al vigente modello europeo | Titolare incarico | Personale Servizio Segreteria | 5 anni | Pubblicazione e aggiornamenti tempestivi (ex art. 8, d.lgs. n. 33/2013) | |
| | | Art. 14, c. 1, lett. c) e c. 1-bis, d.lgs. n. 33/2013 | | Compensi di qualsiasi natura connessi all'assunzione dell'incarico (con specifica evidenza delle eventuali componenti variabili o legate alla valutazione del risultato) | Servizio Finanziario | Responsabile Servizio Finanziario | 5 anni | Pubblicazione e aggiornamenti tempestivi (ex art. 8, d.lgs. n. 33/2013) | |
| | | | | Importi di viaggi di servizio e missioni pagati con fondi pubblici | Servizio Finanziario | Responsabile Servizio Finanziario | 5 anni | Pubblicazione e aggiornamenti tempestivi (ex art. 8, d.lgs. n. 33/2013) | |
| | | Art. 14, c. 1, lett. d) e c. 1-bis, d.lgs. n. 33/2013 | | Dati relativi all'assunzione di altre cariche, presso enti pubblici o privati, e relativi compensi a qualsiasi titolo corrisposti | Titolare incarico | Personale Servizio Segreteria | 5 anni | Pubblicazione e aggiornamenti tempestivi (ex art. 8, d.lgs. n. 33/2013) | |
| | | Art. 14, c. 1, lett. e) e c. 1-bis, d.lgs. n. 33/2013 | | Altri eventuali incarichi con oneri a carico della finanza pubblica e indicazione dei compensi spettanti | Titolare incarico | Personale Servizio Segreteria | 5 anni | Pubblicazione e aggiornamenti tempestivi (ex art. 8, d.lgs. n. 33/2013) | |
| | Art. 14, c. 1, lett. f) e c. 1-bis, d.lgs. n. 33/2013 Art. 2, c. 1, punto 1, l. n. 441/1982 | 1) dichiarazione concernente diritti reali su beni immobili e su beni mobili iscritti in pubblici registri, titolarità di imprese, azioni di società, quote di partecipazione a società, esercizio di funzioni di amministratore o di sindaco di società, con l'apposizione della formula «sul mio onore affermo che la dichiarazione corrisponde al vero» [Per il soggetto, il coniuge non separato e i parenti entro il secondo grado, ove gli stessi vi consentano (NB: dando eventualmente evidenza del mancato consenso) e riferita al momento dell'assunzione dell'incarico] | | | 5 anni | Solo per gli Enti con popolazione superiore ai 15.000 abitanti | | | |

SEZIONE "AMMINISTRAZIONE TRASPARENTE" - ELENCO DEGLI OBBLIGHI DI PUBBLICAZIONE *

| Denominazione sotto-sezione livello 1 (Macrofamiglie) | Denominazione sotto-sezione 2 livello (Tipologie di dati) | Riferimento normativo | Denominazione del singolo obbligo | Contenuti dell'obbligo | Responsabile dell'azione di produzione/trasmisione | Responsabile dell'azione di pubblicazione /aggiornamento | Durata della pubblicazione | Termine per la pubblicazione e cadenza di aggiornamento | Controlli in ordine alla pubblicazione |
|---|---|--|---|---|--|--|----------------------------|---|--|
| | | Art. 14, c. 1, lett. f) e c. 1-bis, d.lgs. n. 33/2013 Art. 2, c. 1, punto 2, l. n. 441/1982 | | 2) copia dell'ultima dichiarazione dei redditi soggetti all'imposta sui redditi delle persone fisiche [Per il soggetto, il coniuge non separato e i parenti entro il secondo grado, ove gli stessi vi consentano (NB: dando eventualmente evidenza del mancato consenso)] (NB: è necessario limitare, con appositi accorgimenti a cura dell'interessato o della amministrazione, la pubblicazione dei dati sensibili) | | | 5 anni | Solo per gli Enti con popolazione superiore ai 15.000 abitanti | |
| | | Art. 14, c. 1, lett. f) e c. 1-bis, d.lgs. n. 33/2013 Art. 3, l. n. 441/1982 | | 3) attestazione concernente le variazioni della situazione patrimoniale intervenute nell'anno precedente e copia della dichiarazione dei redditi [Per il soggetto, il coniuge non separato e i parenti entro il secondo grado, ove gli stessi vi consentano (NB: dando eventualmente evidenza del mancato consenso)] | | | 5 anni | Solo per gli Enti con popolazione superiore ai 15.000 abitanti | |
| | | Art. 20, c. 3, d.lgs. n. 39/2013 | | Dichiarazione sulla insussistenza di una delle cause di inconfiribilità dell'incarico | Titolare dell'incarico | Personale Servizio Segreteria | 5 anni | Pubblicazione e aggiornamenti tempestivi (art. 20, c. 1, d.lgs. n. 39/2013) | Segretario Generale (entro 31 maggio di ogni anno) |
| | | Art. 20, c. 3, d.lgs. n. 39/2013 | | Dichiarazione sulla insussistenza di una delle cause di incompatibilità al conferimento dell'incarico | Titolare dell'incarico | Personale Servizio Segreteria | 5 anni | Annuale (art. 20, c. 2, d.lgs. n. 39/2013) | |
| | | Art. 14, c. 1-ter, secondo periodo, d.lgs. n. 33/2013 | | Ammontare complessivo degli emolumenti percepiti a carico della finanza pubblica | | | | Annuale (art. 20, c. 2, d.lgs. n. 39/2013) | |
| | | | | Per ciascun titolare di incarico: | | | | | |
| | | Art. 14, c. 1, lett. a) e c. 1-bis, d.lgs. n. 33/2013 | | Atto di conferimento, con l'indicazione della durata dell'incarico | Segretario comunale | Personale Servizio Segreteria | 5 anni | Pubblicazione e aggiornamenti tempestivi (ex art. 8, d.lgs. n. 33/2013) | Segretario comunale (entro 31 maggio di ogni anno) |
| | | Art. 14, c. 1, lett. b) e c. 1-bis, d.lgs. n. 33/2013 | | Curriculum vitae, redatto in conformità al vigente modello europeo | Titolare dell'incarico | Personale Servizio Segreteria | 5 anni | Pubblicazione e aggiornamenti tempestivi (ex art. 8, d.lgs. n. 33/2013) | |
| | | Art. 14, c. 1, lett. c) e c. 1-bis, d.lgs. n. 33/2013 | | Compensi di qualsiasi natura connessi all'assunzione dell'incarico (con specifica evidenza delle eventuali componenti variabili o legate alla valutazione del risultato) | | | | Pubblicazione e aggiornamenti tempestivi (ex art. 8, d.lgs. n. 33/2013) | |
| | | | | Importi di viaggi di servizio e missioni pagati con fondi pubblici | | | | Pubblicazione e aggiornamenti tempestivi (ex art. 8, d.lgs. n. 33/2013) | |
| | | Art. 14, c. 1, lett. d) e c. 1-bis, d.lgs. n. 33/2013 | Incarichi dirigenziali, a qualsiasi titolo conferiti, ivi inclusi quelli conferiti discrezionalmente dall'organo di indirizzo politico senza procedure pubbliche di selezione e titolari di posizione | Dati relativi all'assunzione di altre cariche, presso enti pubblici o privati, e relativi compensi a qualsiasi titolo corrisposti | Titolare dell'incarico | Personale Servizio Segreteria | 5 anni | Pubblicazione e aggiornamenti tempestivi (ex art. 8, d.lgs. n. 33/2013) | |
| | | Art. 14, c. 1, lett. e) e c. 1-bis, d.lgs. n. 33/2013 | | Altri eventuali incarichi con oneri a carico della finanza pubblica e indicazione dei compensi spettanti | Titolare dell'incarico | Personale Servizio Segreteria | 5 anni | Pubblicazione e aggiornamenti tempestivi (ex art. 8, d.lgs. n. 33/2013) | |

SEZIONE "AMMINISTRAZIONE TRASPARENTE" - ELENCO DEGLI OBBLIGHI DI PUBBLICAZIONE *

| Denominazione sotto-sezione livello 1 (Macrofamiglie) | Denominazione sotto-sezione 2 livello (Tipologie di dati) | Riferimento normativo | Denominazione del singolo obbligo | Contenuti dell'obbligo | Responsabile dell'azione di produzione/trasmisione | Responsabile dell'azione di pubblicazione /aggiornamento | Durata della pubblicazione | Termine per la pubblicazione e cadenza di aggiornamento | Controlli in ordine alla pubblicazione |
|---|---|--|---|--|--|--|---|---|--|
| Personale | Titolari di incarichi dirigenziali (dirigenti non generali) | Art. 14, c. 1, lett. f) e c. 1-bis, d.lgs. n. 33/2013 Art. 2, c. 1, punto 1, l. n. 441/1982 | organizzativa con funzioni dirigenziali (da pubblicare in tabelle che distinguono le seguenti situazioni: dirigenti, dirigenti individuati discrezionalmente, titolari di posizione organizzativa con funzioni dirigenziali) | 1) dichiarazione concernente diritti reali su beni immobili e su beni mobili iscritti in pubblici registri, titolarità di imprese, azioni di società, quote di partecipazione a società, esercizio di funzioni di amministratore o di sindaco di società, con l'apposizione della formula «sul mio onore affermo che la dichiarazione corrisponde al vero» [Per il soggetto, il coniuge non separato e i parenti entro il secondo grado, ove gli stessi vi consentano (NB: dando eventualmente evidenza del mancato consenso) e riferita al momento dell'assunzione dell'incarico] | | | | Non obbligatorio | |
| | | | | 2) copia dell'ultima dichiarazione dei redditi soggetti all'imposta sui redditi delle persone fisiche [Per il soggetto, il coniuge non separato e i parenti entro il secondo grado, ove gli stessi vi consentano (NB: dando eventualmente evidenza del mancato consenso)] (NB: è necessario limitare, con appositi accorgimenti a cura dell'interessato o della amministrazione, la pubblicazione dei dati sensibili) | | | | Non obbligatorio | |
| | | | | 3) attestazione concernente le variazioni della situazione patrimoniale intervenute nell'anno precedente e copia della dichiarazione dei redditi [Per il soggetto, il coniuge non separato e i parenti entro il secondo grado, ove gli stessi vi consentano (NB: dando eventualmente evidenza del mancato consenso)] | | | | Non obbligatorio | |
| | | Art. 20, c. 3, d.lgs. n. 39/2013 | Dichiarazione sulla insussistenza di una delle cause di inconfiribilità dell'incarico | Titolare dell'incarico | Personale Servizio Segreteria | 5 anni | Pubblicazione e aggiornamenti tempestivi (art. 20, c. 1, d.lgs. n. 39/2013) | Segretario comunale (entro 31 maggio di ogni anno) | |
| | | Art. 20, c. 3, d.lgs. n. 39/2013 | Dichiarazione sulla insussistenza di una delle cause di incompatibilità al conferimento dell'incarico | Titolare dell'incarico | Personale Servizio Segreteria | 5 anni | Annuale (art. 20, c. 2, d.lgs. n. 39/2013) | | |
| | | Art. 14, c. 1-ter, secondo periodo, d.lgs. n. 33/2013 | Ammontare complessivo degli emolumenti percepiti a carico della finanza pubblica | | | | Annuale (art. 20, c. 2, d.lgs. n. 39/2013) | | |
| | | Art. 19, c. 1-bis, d.lgs. n. 165/2001 | Posti di funzione disponibili | Numero e tipologia dei posti di funzione che si rendono disponibili nella dotazione organica e relativi criteri di scelta | Segretario comunale | Personale Servizio Segreteria | 5 anni | | |
| | Art. 14, c. 1, lett. a), d.lgs. n. 33/2013 | Dirigenti cessati dal rapporto di lavoro (documentazione da pubblicare sul sito web) | Atto di nomina o di proclamazione, con l'indicazione della durata dell'incarico o del mandato elettivo | Segretario comunale | Personale Servizio Segreteria | 5 anni | Nessun obbligo di aggiornamento | | |
| | Art. 14, c. 1, lett. b), d.lgs. n. 33/2013 | | Curriculum vitae | Segretario comunale | Personale Servizio Segreteria | 5 anni | Nessun obbligo di aggiornamento | | |
| | Art. 14, c. 1, lett. c), d.lgs. n. 33/2013 | | Compensi di qualsiasi natura connessi all'assunzione della carica | Servizio Finanziario | Responsabile Servizio Finanziario | 5 anni | Nessun obbligo di aggiornamento | | |
| | Art. 14, c. 1, lett. d), d.lgs. n. 33/2013 | | Importi di viaggi di servizio e missioni pagati con fondi pubblici | Servizio Finanziario | Responsabile Servizio Finanziario | 5 anni | Nessun obbligo di aggiornamento | | |
| | Art. 14, c. 1, lett. e), d.lgs. n. 33/2013 | | Dati relativi all'assunzione di altre cariche, presso enti pubblici o privati, e relativi compensi a qualsiasi titolo corrisposti | Servizio Finanziario | Servizio Segreteria | 5 anni | Nessun obbligo di aggiornamento | | |
| | Art. 14, c. 1, lett. e), d.lgs. n. 33/2013 | | Altri eventuali incarichi con oneri a carico della finanza pubblica e indicazione dei compensi spettanti | Servizio Finanziario | Responsabile Servizio Finanziario | 5 anni | Nessun obbligo di aggiornamento | | |

SEZIONE "AMMINISTRAZIONE TRASPARENTE" - ELENCO DEGLI OBBLIGHI DI PUBBLICAZIONE *

| Denominazione sotto-sezione livello 1 (Macrofamiglie) | Denominazione sotto-sezione 2 livello (Tipologie di dati) | Riferimento normativo | Denominazione del singolo obbligo | Contenuti dell'obbligo | Responsabile dell'azione di produzione/trasmissione | Responsabile dell'azione di pubblicazione /aggiornamento | Durata della pubblicazione | Termine per la pubblicazione e cadenza di aggiornamento | Controlli in ordine alla pubblicazione |
|---|---|--|--|---|---|--|----------------------------|--|--|
| | | Art. 14, c. 1, lett. f), d.lgs. n. 33/2013 Art. 2, c. 1, punto 2, l. n. 441/1982 | | 1) copie delle dichiarazioni dei redditi inerenti al periodo dell'incarico; 2) copia della dichiarazione dei redditi successiva al termine dell'incarico o carica, entro un mese dalla scadenza del termine di legge per la presentazione della dichiarazione [Per il soggetto, il coniuge non separato e i parenti entro il secondo grado, ove gli stessi vi consentano (NB: dando eventualmente evidenza del mancato consenso) (NB: è necessario limitare con appositi | | | | Non obbligatorio | |
| | | Art. 14, c. 1, lett. f), d.lgs. n. 33/2013 Art. 4, l. n. 441/1982 | | 3) dichiarazione concernente le variazioni della situazione patrimoniale intervenute dopo l'ultima attestazione [Per il soggetto, il coniuge non separato e i parenti entro il secondo grado, ove gli stessi vi consentano (NB: dando eventualmente evidenza del mancato consenso)] | | | | Non obbligatorio | |
| | Sanzioni per mancata comunicazione dei dati | Art. 47, c. 1, d.lgs. n. 33/2013 | Sanzioni per mancata o incompleta comunicazione dei dati da parte dei titolari di incarichi dirigenziali | Provvedimenti sanzionatori a carico del responsabile della mancata o incompleta comunicazione dei dati di cui all'articolo 14, concernenti la situazione patrimoniale complessiva del titolare dell'incarico al momento dell'assunzione della carica, la titolarità di imprese, le partecipazioni azionarie proprie nonchè tutti i compensi cui dà diritto l'assunzione della carica | | | | Non obbligatorio | |
| | Posizioni organizzative | Art. 14, c. 1-quinquies., d.lgs. n. 33/2013 | Posizioni organizzative | Curricula dei titolari di posizioni organizzative redatti in conformità al vigente modello europeo | Titolare dell'incarico | Responsabile Servizio Finanziario | 5 anni | Pubblicazione e aggiornamenti tempestivi (ex art. 8, d.lgs. n. 33/2013) | Segretario comunale (entro 31 maggio di ogni anno) |
| | Dotazione organica | Art. 16, c. 1, d.lgs. n. 33/2013 | Conto annuale del personale | Conto annuale del personale e relative spese sostenute, nell'ambito del quale sono rappresentati i dati relativi alla dotazione organica e al personale effettivamente in servizio e al relativo costo, con l'indicazione della distribuzione tra le diverse qualifiche e aree professionali, con particolare riguardo al personale assegnato agli uffici di diretta collaborazione con gli organi di indirizzo politico | Servizio Finanziario | Responsabile Servizio Finanziario | 5 anni | Pubblicazione e aggiornamento annuale (art. 16, c. 1, d.lgs. n. 33/2013) | Segretario comunale (entro 31 maggio di ogni anno) |
| | | Art. 16, c. 2, d.lgs. n. 33/2013 | Costo personale tempo indeterminato | Costo complessivo del personale a tempo indeterminato in servizio, articolato per aree professionali, con particolare riguardo al personale assegnato agli uffici di diretta collaborazione con gli organi di indirizzo politico | Servizio Finanziario | Responsabile Servizio Finanziario | 5 anni | Pubblicazione e aggiornamento annuale (art. 16, c. 2, d.lgs. n. 33/2013) | |
| | Personale non a tempo indeterminato | Art. 17, c. 1, d.lgs. n. 33/2013 | Personale non a tempo indeterminato (da pubblicare in tabelle) | Personale con rapporto di lavoro non a tempo indeterminato, ivi compreso il personale assegnato agli uffici di diretta collaborazione con gli organi di indirizzo politico | Servizio Finanziario | Responsabile Servizio Finanziario | 5 anni | Pubblicazione e aggiornamento annuale (art. 17, c. 1, d.lgs. n. 33/2013) | Segretario comunale (entro 31 maggio di ogni anno) |
| | | Art. 17, c. 2, d.lgs. n. 33/2013 | Costo del personale non a tempo indeterminato (da pubblicare in tabelle) | Costo complessivo del personale con rapporto di lavoro non a tempo indeterminato, con particolare riguardo al personale assegnato agli uffici di diretta collaborazione con gli organi di indirizzo politico | Servizio Finanziario | Responsabile Servizio Finanziario | 5 anni | Pubblicazione e aggiornamento trimestrale (art. 17, c. 2, d.lgs. n. 33/2013) | |
| | Tassi di assenza | Art. 16, c. 3, d.lgs. n. 33/2013 | Tassi di assenza trimestrali (da pubblicare in tabelle) | Tassi di assenza del personale distinti per uffici di livello dirigenziale | Segretario comunale | Personale Servizio Segreteria | 5 anni | Pubblicazione e aggiornamento trimestrale (art. 16, c. 3, d.lgs. n. 33/2013) | Segretario comunale (entro 31 maggio di ogni anno) |
| | Incarichi conferiti e autorizzati ai dipendenti (dirigenti e non dirigenti) | Art. 18, d.lgs. n. 33/2013 Art. 53, c. 14, d.lgs. n. 165/2001 | Incarichi conferiti e autorizzati ai dipendenti (dirigenti e non dirigenti) (da pubblicare in tabelle) | Elenco degli incarichi conferiti o autorizzati a ciascun dipendente (dirigente e non dirigente), con l'indicazione dell'oggetto, della durata e del compenso spettante per ogni incarico | Servizio Finanziario | Responsabile Servizio Finanziario | 5 anni | Pubblicazione e aggiornamenti tempestivi (ex art. 8, d.lgs. n. 33/2013) | Segretario comunale (entro 31 maggio di ogni anno) |

SEZIONE "AMMINISTRAZIONE TRASPARENTE" - ELENCO DEGLI OBBLIGHI DI PUBBLICAZIONE *

| Denominazione sotto-sezione livello 1 (Macrofamiglie) | Denominazione sotto-sezione 2 livello (Tipologie di dati) | Riferimento normativo | Denominazione del singolo obbligo | Contenuti dell'obbligo | Responsabile dell'azione di produzione/trasmisione | Responsabile dell'azione di pubblicazione /aggiornamento | Durata della pubblicazione | Termine per la pubblicazione e cadenza di aggiornamento | Controlli in ordine alla pubblicazione |
|---|---|---|---|--|--|--|-----------------------------------|---|--|
| | Contrattazione collettiva | Art. 21, c. 1, d.lgs. n. 33/2013 Art. 47, c. 8, d.lgs. n. 165/2001 | Contrattazione collettiva | Riferimenti necessari per la consultazione dei contratti e accordi collettivi nazionali ed eventuali interpretazioni autentiche | Segretario comunale | Personale Servizio Segreteria | 5 anni | Pubblicazione e aggiornamenti tempestivi (ex art. 8, d.lgs. n. 33/2013) | Segretario comunale (entro 31 maggio di ogni anno) |
| | Contrattazione integrativa | Art. 21, c. 2, d.lgs. n. 33/2013 | Contratti integrativi | Contratti integrativi stipulati, con la relazione tecnico-finanziaria e quella illustrativa, certificate dagli organi di controllo (collegio dei revisori dei conti, collegio sindacale, uffici centrali di bilancio o analoghi organi previsti dai rispettivi ordinamenti) | Segretario comunale | Personale Servizio Segreteria | 5 anni | Pubblicazione e aggiornamenti tempestivi (ex art. 8, d.lgs. n. 33/2013) | Segretario comunale (entro 31 maggio di ogni anno) |
| | | Art. 21, c. 2, d.lgs. n. 33/2013 Art. 55, c. 4, d.lgs. n. 150/2009 | Costi contratti integrativi | Specifiche informazioni sui costi della contrattazione integrativa, certificate dagli organi di controllo interno, trasmesse al Ministero dell'Economia e delle finanze, che predispone, allo scopo, uno specifico modello di rilevazione, d'intesa con la Corte dei conti e con la Presidenza del Consiglio dei Ministri - Dipartimento della funzione pubblica | Servizio Finanziario | Responsabile Servizio Finanziario | 5 anni | Pubblicazione e aggiornamenti annuale (art. 55, c. 4, d.lgs. n. 150/2009) | Segretario comunale (entro 31 maggio di ogni anno) |
| OIV | | Art. 10, c. 8, lett. c), d.lgs. n. 33/2013 | OIV (da pubblicare in tabelle) | Nominativi | Segretario comunale | Segretario comunale | 5 anni | Pubblicazione e aggiornamenti tempestivi (ex art. 8, d.lgs. n. 33/2013) | Segretario comunale (entro 31 maggio di ogni anno) |
| | | Art. 10, c. 8, lett. c), d.lgs. n. 33/2013 | | Curricula | Segretario comunale | Segretario comunale | 5 anni | Pubblicazione e aggiornamenti tempestivi (ex art. 8, d.lgs. n. 33/2013) | |
| | | Par. 14.2, delib. CiVIT n. 12/2013 | | Compensi | Segretario comunale | Segretario comunale | 5 anni | Pubblicazione e aggiornamenti tempestivi (ex art. 8, d.lgs. n. 33/2013) | |
| Bandi di concorso | | Art. 19, d.lgs. n. 33/2013 | Bandi di concorso (da pubblicare in tabelle) | Bandi di concorso per il reclutamento, a qualsiasi titolo, di personale presso l'amministrazione nonché i criteri di valutazione della Commissione e le tracce delle prove scritte | Segretario comunale | Personale Servizio Segreteria | 5 anni | Pubblicazione e aggiornamenti tempestivi (ex art. 8, d.lgs. n. 33/2013) | Segretario comunale (entro 31 maggio di ogni anno) |
| Performance | Sistema di misurazione e valutazione della Performance | Par. 1, delib. CiVIT n. 104/2010 | Sistema di misurazione e valutazione della Performance | Sistema di misurazione e valutazione della Performance (art. 7, d.lgs. n. 150/2009) | | | | Pubblicazione e aggiornamenti tempestivi (ex art. 8, d.lgs. n. 33/2013) | Segretario comunale (entro 31 maggio di ogni anno) |
| | Piano della Performance | Art. 10, c. 8, lett. b), d.lgs. n. 33/2013 | Piano della Performance/Piano esecutivo di gestione | Piano della Performance (art. 10, d.lgs. 150/2009) Piano esecutivo di gestione (per gli enti locali) (art. 169, c. 3-bis, d.lgs. n. 267/2000) | | | | Pubblicazione e aggiornamenti tempestivi (ex art. 8, d.lgs. n. 33/2013) | Segretario comunale (entro 31 maggio di ogni anno) |
| | Relazione sulla Performance | | Relazione sulla Performance | Relazione sulla Performance (art. 10, d.lgs. 150/2009) | Segretario comunale | Personale Servizio Segreteria | 5 anni | Pubblicazione e aggiornamenti tempestivi (ex art. 8, d.lgs. n. 33/2013) | Segretario comunale (entro 31 maggio di ogni anno) |
| | Ammontare complessivo dei premi | Art. 20, c. 1, d.lgs. n. 33/2013 | Ammontare complessivo dei premi (da pubblicare in tabelle) | Ammontare complessivo dei premi collegati alla performance stanziati | | Segretario comunale | Responsabile Servizio Finanziario | 5 anni | Pubblicazione e aggiornamento annuale (ex art. 8, d.lgs. n. 33/2013) |
| Ammontare dei premi effettivamente distribuiti | | | | | Segretario comunale | Responsabile Servizio Finanziario | 5 anni | Pubblicazione e aggiornamento annuale (ex art. 8, d.lgs. n. 33/2013) | |

SEZIONE "AMMINISTRAZIONE TRASPARENTE" - ELENCO DEGLI OBBLIGHI DI PUBBLICAZIONE *

| Denominazione sotto-sezione livello 1 (Macrofamiglie) | Denominazione sotto-sezione 2 livello (Tipologie di dati) | Riferimento normativo | Denominazione del singolo obbligo | Contenuti dell'obbligo | Responsabile dell'azione di produzione/trasmissione | Responsabile dell'azione di pubblicazione /aggiornamento | Durata della pubblicazione | Termine per la pubblicazione e cadenza di aggiornamento | Controlli in ordine alla pubblicazione |
|---|---|--|--|---|---|--|----------------------------|---|--|
| | Dati relativi ai premi | Art. 20, c. 2, d.lgs. n. 33/2013 | Dati relativi ai premi (da pubblicare in tabelle) | Criteri definiti nei sistemi di misurazione e valutazione della performance per l'assegnazione del trattamento accessorio | Segretario comunale | Responsabile Servizio Finanziario | 5 anni | Pubblicazione e aggiornamenti tempestivi (ex art. 8, d.lgs. n. 33/2013) | Segretario comunale (entro 31 maggio di ogni anno) |
| | | | | Distribuzione del trattamento accessorio, in forma aggregata, al fine di dare conto del livello di selettività utilizzato nella distribuzione dei premi e degli incentivi | Segretario comunale | Responsabile Servizio Finanziario | 5 anni | Pubblicazione e aggiornamenti tempestivi (ex art. 8, d.lgs. n. 33/2013) | |
| | | | | Grado di differenziazione dell'utilizzo della premialità sia per i dirigenti sia per i dipendenti | Segretario comunale | Responsabile Servizio Finanziario | 5 anni | Pubblicazione e aggiornamenti tempestivi (ex art. 8, d.lgs. n. 33/2013) | |
| Enti pubblici vigilati | Enti pubblici vigilati | Art. 22, c. 1, lett. a), d.lgs. n. 33/2013 | Enti pubblici vigilati (da pubblicare in tabelle) | Elenco degli enti pubblici, comunque denominati, istituiti, vigilati e finanziati dall'amministrazione ovvero per i quali l'amministrazione abbia il potere di nomina degli amministratori dell'ente, con l'indicazione delle funzioni attribuite e delle attività svolte in favore dell'amministrazione o delle attività di servizio pubblico affidate | Servizio Finanziario | Responsabile Servizio Finanziario | 5 anni | Pubblicazione e aggiornamento annuale (art. 22, c. 1, d.lgs. n. 33/2013) | Segretario comunale (entro 31 maggio di ogni anno) |
| | | | | Per ciascuno degli enti: | | Responsabile Servizio Finanziario | 5 anni | | |
| | | | | 1) ragione sociale | Servizio Finanziario | Responsabile Servizio Finanziario | 5 anni | Pubblicazione e aggiornamento annuale (art. 22, c. 1, d.lgs. n. 33/2013) | Segretario comunale (entro 31 maggio di ogni anno) |
| | | | | 2) misura dell'eventuale partecipazione dell'amministrazione | Servizio Finanziario | Responsabile Servizio Finanziario | 5 anni | Pubblicazione e aggiornamento annuale (art. 22, c. 1, d.lgs. n. 33/2013) | |
| | | | | 3) durata dell'impegno | Servizio Finanziario | Responsabile Servizio Finanziario | 5 anni | Pubblicazione e aggiornamento annuale (art. 22, c. 1, d.lgs. n. 33/2013) | |
| | | Art. 22, c. 2, d.lgs. n. 33/2013 | | 4) onere complessivo a qualsiasi titolo gravante per l'anno sul bilancio dell'amministrazione | Servizio Finanziario | Responsabile Servizio Finanziario | 5 anni | Pubblicazione e aggiornamento annuale (art. 22, c. 1, d.lgs. n. 33/2013) | |
| | | | | 5) numero dei rappresentanti dell'amministrazione negli organi di governo e trattamento economico complessivo a ciascuno di essi spettante (con l'esclusione dei rimborsi per vitto e alloggio) | Servizio Finanziario | Responsabile Servizio Finanziario | 5 anni | Pubblicazione e aggiornamento annuale (art. 22, c. 1, d.lgs. n. 33/2013) | |
| | | | | 6) risultati di bilancio degli ultimi tre esercizi finanziari | Servizio Finanziario | Responsabile Servizio Finanziario | 5 anni | Pubblicazione e aggiornamento annuale (art. 22, c. 1, d.lgs. n. 33/2013) | |
| | | | | 7) incarichi di amministratore dell'ente e relativo trattamento economico complessivo (con l'esclusione dei rimborsi per vitto e alloggio) | Servizio Finanziario | Responsabile Servizio Finanziario | 5 anni | Pubblicazione e aggiornamento annuale (art. 22, c. 1, d.lgs. n. 33/2013) | |
| | | Art. 20, c. 3, d.lgs. n. 39/2013 | | Dichiarazione sulla insussistenza di una delle cause di inconfirmità dell'incarico (link al sito dell'ente) | Servizio Finanziario | Responsabile Servizio Finanziario | 5 anni | Pubblicazione e aggiornamenti tempestivi (art. 20, c. 1, d.lgs. n. 39/2013) | |

SEZIONE "AMMINISTRAZIONE TRASPARENTE" - ELENCO DEGLI OBBLIGHI DI PUBBLICAZIONE *

| Denominazione sotto-sezione livello 1 (Macrofamiglie) | Denominazione sotto-sezione 2 livello (Tipologie di dati) | Riferimento normativo | Denominazione del singolo obbligo | Contenuti dell'obbligo | Responsabile dell'azione di produzione/trasmissione | Responsabile dell'azione di pubblicazione /aggiornamento | Durata della pubblicazione | Termine per la pubblicazione e cadenza di aggiornamento | Controlli in ordine alla pubblicazione | |
|---|---|--|-----------------------------------|--|--|---|-----------------------------------|--|--|--|
| Enti controllati | | Art. 20, c. 3, d.lgs. n. 39/2013 | | Dichiarazione sulla insussistenza di una delle cause di incompatibilità al conferimento dell'incarico (link al sito dell'ente) | Servizio Finanziario | Responsabile Servizio Finanziario | 5 anni | Pubblicazione e aggiornamento annuale (art. 22, c. 1, d.lgs. n. 33/2013) | Segretario comunale (entro 31 maggio di ogni anno) | |
| | | Art. 22, c. 3, d.lgs. n. 33/2013 | | Collegamento con i siti istituzionali degli enti pubblici vigilati | Servizio Finanziario | Responsabile Servizio Finanziario | 5 anni | Pubblicazione e aggiornamento annuale (art. 22, c. 1, d.lgs. n. 33/2013) | | |
| | Società partecipate | Art. 22, c. 1, lett. b), d.lgs. n. 33/2013 | Art. 22, c. 2, d.lgs. n. 33/2013 | Dati società partecipate (da pubblicare in tabelle) | Elenco delle società di cui l'amministrazione detiene direttamente quote di partecipazione anche minoritaria, con l'indicazione dell'entità, delle funzioni attribuite e delle attività svolte in favore dell'amministrazione o delle attività di servizio pubblico affidate, ad esclusione delle società, partecipate da amministrazioni pubbliche, con azioni quotate in mercati regolamentati italiani o di altri paesi dell'Unione europea, e loro controllate. (art. 22, c. 6, d.lgs. n. 33/2013) | Servizio Finanziario | Responsabile Servizio Finanziario | 5 anni | | Pubblicazione e aggiornamento annuale (art. 22, c. 1, d.lgs. n. 33/2013) |
| | | | | | Per ciascuna delle società: | Servizio Finanziario | Responsabile Servizio Finanziario | 5 anni | | Pubblicazione e aggiornamento annuale (art. 22, c. 1, d.lgs. n. 33/2013) |
| | | | | | 1) ragione sociale | Servizio Finanziario | Responsabile Servizio Finanziario | 5 anni | | Pubblicazione e aggiornamento annuale (art. 22, c. 1, d.lgs. n. 33/2013) |
| | | | | | 2) misura dell'eventuale partecipazione dell'amministrazione | Servizio Finanziario | Responsabile Servizio Finanziario | 5 anni | | Pubblicazione e aggiornamento annuale (art. 22, c. 1, d.lgs. n. 33/2013) |
| | | | | | 3) durata dell'impegno | Servizio Finanziario | Responsabile Servizio Finanziario | 5 anni | | Pubblicazione e aggiornamento annuale (art. 22, c. 1, d.lgs. n. 33/2013) |
| | | | | | 4) onere complessivo a qualsiasi titolo gravante per l'anno sul bilancio dell'amministrazione | Servizio Finanziario | Responsabile Servizio Finanziario | 5 anni | | Pubblicazione e aggiornamento annuale (art. 22, c. 1, d.lgs. n. 33/2013) |
| | | | | | 5) numero dei rappresentanti dell'amministrazione negli organi di governo e trattamento economico complessivo a ciascuno di essi spettante | Servizio Finanziario | Responsabile Servizio Finanziario | 5 anni | | Pubblicazione e aggiornamento annuale (art. 22, c. 1, d.lgs. n. 33/2013) |
| | | | | | 6) risultati di bilancio degli ultimi tre esercizi finanziari | Servizio Finanziario | Responsabile Servizio Finanziario | 5 anni | | Pubblicazione e aggiornamento annuale (art. 22, c. 1, d.lgs. n. 33/2013) |
| | | | | | 7) incarichi di amministratore della società e relativo trattamento economico complessivo | Servizio Finanziario | Responsabile Servizio Finanziario | 5 anni | | Pubblicazione e aggiornamento annuale (art. 22, c. 1, d.lgs. n. 33/2013) |
| | Art. 20, c. 3, d.lgs. n. 39/2013 | Dichiarazione sulla insussistenza di una delle cause di inconfiribilità dell'incarico (link al sito dell'ente) | Servizio Finanziario | Responsabile Servizio Finanziario | 5 anni | Pubblicazione e aggiornamenti tempestivi (art. 20, c. 1, d.lgs. n. 39/2013) | | | | |
| | Art. 20, c. 3, d.lgs. n. 39/2014 | Dichiarazione sulla insussistenza di una delle cause di incompatibilità al conferimento dell'incarico (link al sito dell'ente) | Servizio Finanziario | Responsabile Servizio Finanziario | 5 anni | Pubblicazione e aggiornamento annuale (art. 20, c. 2, d.lgs. n. 39/2013) | | | | |

SEZIONE "AMMINISTRAZIONE TRASPARENTE" - ELENCO DEGLI OBBLIGHI DI PUBBLICAZIONE *

| Denominazione sotto-sezione livello 1 (Macrofamiglie) | Denominazione sotto-sezione 2 livello (Tipologie di dati) | Riferimento normativo | Denominazione del singolo obbligo | Contenuti dell'obbligo | Responsabile dell'azione di produzione/trasmisione | Responsabile dell'azione di pubblicazione /aggiornamento | Durata della pubblicazione | Termine per la pubblicazione e cadenza di aggiornamento | Controlli in ordine alla pubblicazione |
|--|---|--|--|--|--|--|---|--|--|
| | | Art. 22, c. 3, d.lgs. n. 33/2013 | | Collegamento con i siti istituzionali delle società partecipate | Servizio Finanziario | Responsabile Servizio Finanziario | 5 anni | Pubblicazione e aggiornamento annuale (art. 22, c. 1, d.lgs. n. 33/2013) | |
| | | Art. 22, c. 1, lett. d-bis, d.lgs. n. 33/2013 | Provvedimenti | Provvedimenti in materia di costituzione di società a partecipazione pubblica, acquisto di partecipazioni in società già costituite, gestione delle partecipazioni pubbliche, alienazione di partecipazioni sociali, quotazione di società a controllo pubblico in mercati regolamentati e razionalizzazione periodica delle partecipazioni pubbliche, previsti dal decreto legislativo adottato ai sensi dell'articolo 18 della legge 7 agosto 2015, n. 124 (art. 20 d.lgs. 175/2016) | Segretario comunale | Responsabile Servizio Finanziario | 5 anni | Pubblicazione e aggiornamenti tempestivi (ex art. 8, d.lgs. n. 33/2013) | Segretario comunale (entro 31 maggio di ogni anno) |
| | Art. 19, c. 7, d.lgs. n. 175/2016 | Provvedimenti con cui le amministrazioni pubbliche socie fissano obiettivi specifici, annuali e pluriennali, sul complesso delle spese di funzionamento, ivi comprese quelle per il personale, delle società controllate | | Segretario comunale | Responsabile Servizio Finanziario | 5 anni | Pubblicazione e aggiornamenti tempestivi (ex art. 8, d.lgs. n. 33/2013) | | |
| | | Provvedimenti con cui le società a controllo pubblico garantiscono il concreto perseguimento degli obiettivi specifici, annuali e pluriennali, sul complesso delle spese di funzionamento | | Segretario comunale | Responsabile Servizio Finanziario | 5 anni | Pubblicazione e aggiornamenti tempestivi (ex art. 8, d.lgs. n. 33/2013) | | |
| | | | | | | | | | |
| | | Art. 22, c. 1, lett. c), d.lgs. n. 33/2013 | | Elenco degli enti di diritto privato, comunque denominati, in controllo dell'amministrazione, con l'indicazione delle funzioni attribuite e delle attività svolte in favore dell'amministrazione o delle attività di servizio pubblico affidate | Servizio Finanziario | Responsabile Servizio Finanziario | 5 anni | Pubblicazione e aggiornamento annuale (art. 22, c. 1, d.lgs. n. 33/2013) | |
| | | | | Per ciascuno degli enti: | Servizio Finanziario | Responsabile Servizio Finanziario | 5 anni | | |
| | Enti di diritto privato controllati | Art. 22, c. 2, d.lgs. n. 33/2013 | Enti di diritto privato controllati (da pubblicare in tabelle) | 1) ragione sociale | Servizio Finanziario | Responsabile Servizio Finanziario | 5 anni | Pubblicazione e aggiornamento annuale (art. 22, c. 1, d.lgs. n. 33/2013) | Segretario comunale (entro 31 maggio di ogni anno) |
| 2) misura dell'eventuale partecipazione dell'amministrazione | | | | Servizio Finanziario | Responsabile Servizio Finanziario | 5 anni | Pubblicazione e aggiornamento annuale (art. 22, c. 1, d.lgs. n. 33/2013) | | |
| 3) durata dell'impegno | | | | Servizio Finanziario | Responsabile Servizio Finanziario | 5 anni | Pubblicazione e aggiornamento annuale (art. 22, c. 1, d.lgs. n. 33/2013) | | |
| 4) onere complessivo a qualsiasi titolo gravante per l'anno sul bilancio dell'amministrazione | | | | Servizio Finanziario | Responsabile Servizio Finanziario | 5 anni | Pubblicazione e aggiornamento annuale (art. 22, c. 1, d.lgs. n. 33/2013) | | |
| 5) numero dei rappresentanti dell'amministrazione negli organi di governo e trattamento economico complessivo a ciascuno di essi spettante | | | | Servizio Finanziario | Responsabile Servizio Finanziario | 5 anni | Pubblicazione e aggiornamento annuale (art. 22, c. 1, d.lgs. n. 33/2013) | | |
| 6) risultati di bilancio degli ultimi tre esercizi finanziari | | | | Servizio Finanziario | Responsabile Servizio Finanziario | 5 anni | Pubblicazione e aggiornamento annuale (art. 22, c. 1, d.lgs. n. 33/2013) | | |
| 7) incarichi di amministratore dell'ente e relativo trattamento economico complessivo | | | | Servizio Finanziario | Responsabile Servizio Finanziario | 5 anni | Pubblicazione e aggiornamento annuale (art. 22, c. 1, d.lgs. n. 33/2013) | | |
| | | | | | Art. 20, c. 3, d.lgs. n. 39/2013 | | Dichiarazione sulla insussistenza di una delle cause di inconfirmità dell'incarico (link al sito dell'ente) | Servizio Finanziario | |

SEZIONE "AMMINISTRAZIONE TRASPARENTE" - ELENCO DEGLI OBBLIGHI DI PUBBLICAZIONE *

| Denominazione sotto-sezione livello 1 (Macrofamiglie) | Denominazione sotto-sezione 2 livello (Tipologie di dati) | Riferimento normativo | Denominazione del singolo obbligo | Contenuti dell'obbligo | Responsabile dell'azione di produzione/trasmisione | Responsabile dell'azione di pubblicazione /aggiornamento | Durata della pubblicazione | Termine per la pubblicazione e cadenza di aggiornamento | Controlli in ordine alla pubblicazione |
|---|---|--|--|---|--|--|----------------------------|--|--|
| | | Art. 20, c. 3, d.lgs. n. 39/2013 | | Dichiarazione sulla insussistenza di una delle cause di incompatibilità al conferimento dell'incarico (link al sito dell'ente) | Servizio Finanziario | Responsabile Servizio Finanziario | 5 anni | Pubblicazione e aggiornamento annuale (art. 22, c. 1, d.lgs. n. 33/2013) | |
| | | Art. 22, c. 3, d.lgs. n. 33/2013 | | Collegamento con i siti istituzionali degli enti di diritto privato controllati | Servizio Finanziario | Responsabile Servizio Finanziario | 5 anni | Pubblicazione e aggiornamento annuale (art. 22, c. 1, d.lgs. n. 33/2013) | |
| | Rappresentazione grafica | Art. 22, c. 1, lett. d), d.lgs. n. 33/2013 | Rappresentazione grafica | Una o più rappresentazioni grafiche che evidenziano i rapporti tra l'amministrazione e gli enti pubblici vigilati, le società partecipate, gli enti di diritto privato controllati | Servizio Finanziario | Responsabile Servizio Finanziario | 5 anni | Pubblicazione e aggiornamento annuale (art. 22, c. 1, d.lgs. n. 33/2013) | |
| | Tipologie di procedimento | | Tipologie di procedimento (da pubblicare in tabelle) | Per ciascuna tipologia di procedimento: | | | | | |
| | | Art. 35, c. 1, lett. a), d.lgs. n. 33/2013 | | 1) breve descrizione del procedimento con indicazione di tutti i riferimenti normativi utili | Responsabile Servizio Segreteria | Personale Servizio Segreteria | 5 anni | Pubblicazione e aggiornamenti tempestivi (ex art. 8, d.lgs. n. 33/2013) | Segretario comunale (entro 31 maggio di ogni anno) |
| | | Art. 35, c. 1, lett. b), d.lgs. n. 33/2013 | | 2) unità organizzative responsabili dell'istruttoria | Responsabile Servizio Segreteria | Personale Servizio Segreteria | 5 anni | Pubblicazione e aggiornamenti tempestivi (ex art. 8, d.lgs. n. 33/2013) | |
| | | Art. 35, c. 1, lett. c), d.lgs. n. 33/2013 | | 3) l'ufficio del procedimento, unitamente ai recapiti telefonici e alla casella di posta elettronica istituzionale | Responsabile Servizio Segreteria | Personale Servizio Segreteria | 5 anni | Pubblicazione e aggiornamenti tempestivi (ex art. 8, d.lgs. n. 33/2013) | |
| | | Art. 35, c. 1, lett. c), d.lgs. n. 33/2013 | | 4) ove diverso, l'ufficio competente all'adozione del provvedimento finale, con l'indicazione del nome del responsabile dell'ufficio unitamente ai rispettivi recapiti telefonici e alla casella di posta elettronica istituzionale | Responsabile Servizio Segreteria | Personale Servizio Segreteria | 5 anni | Pubblicazione e aggiornamenti tempestivi (ex art. 8, d.lgs. n. 33/2013) | |
| | | Art. 35, c. 1, lett. e), d.lgs. n. 33/2013 | | 5) modalità con le quali gli interessati possono ottenere le informazioni relative ai procedimenti in corso che li riguardano | Responsabile Servizio Segreteria | Personale Servizio Segreteria | 5 anni | Pubblicazione e aggiornamenti tempestivi (ex art. 8, d.lgs. n. 33/2013) | |
| | | Art. 35, c. 1, lett. f), d.lgs. n. 33/2013 | | 6) termine fissato in sede di disciplina normativa del procedimento per la conclusione con l'adozione di un provvedimento espresso e ogni altro termine procedimentale rilevante | Responsabile Servizio Segreteria | Personale Servizio Segreteria | 5 anni | Pubblicazione e aggiornamenti tempestivi (ex art. 8, d.lgs. n. 33/2013) | |
| | | Art. 35, c. 1, lett. g), d.lgs. n. 33/2013 | | 7) procedimenti per i quali il provvedimento dell'amministrazione può essere sostituito da una dichiarazione dell'interessato ovvero il procedimento può concludersi con il silenzio-assenso dell'amministrazione | Responsabile Servizio Segreteria | Personale Servizio Segreteria | 5 anni | Pubblicazione e aggiornamenti tempestivi (ex art. 8, d.lgs. n. 33/2013) | |
| | | Art. 35, c. 1, lett. h), d.lgs. n. 33/2013 | | 8) strumenti di tutela amministrativa e giurisdizionale, riconosciuti dalla legge in favore dell'interessato, nel corso del procedimento nei confronti del provvedimento finale ovvero nei casi di adozione del provvedimento oltre il termine predeterminato per la sua conclusione e i modi per attivarli | Responsabile Servizio Segreteria | Personale Servizio Segreteria | 5 anni | Pubblicazione e aggiornamenti tempestivi (ex art. 8, d.lgs. n. 33/2013) | |
| | | Art. 35, c. 1, lett. i), d.lgs. n. 33/2013 | | 9) link di accesso al servizio on line, ove sia già disponibile in rete, o tempi previsti per la sua attivazione | Responsabile Servizio Segreteria | Personale Servizio Segreteria | 5 anni | Pubblicazione e aggiornamenti tempestivi (ex art. 8, d.lgs. n. 33/2013) | |

SEZIONE "AMMINISTRAZIONE TRASPARENTE" - ELENCO DEGLI OBBLIGHI DI PUBBLICAZIONE *

| Denominazione sotto-sezione livello 1 (Macrofamiglie) | Denominazione sotto-sezione 2 livello (Tipologie di dati) | Riferimento normativo | Denominazione del singolo obbligo | Contenuti dell'obbligo | Responsabile dell'azione di produzione/trasmisione | Responsabile dell'azione di pubblicazione /aggiornamento | Durata della pubblicazione | Termine per la pubblicazione e cadenza di aggiornamento | Controlli in ordine alla pubblicazione | |
|---|---|---|---|--|--|---|----------------------------|---|--|--|
| | | Art. 35, c. 1, lett. l), d.lgs. n. 33/2013 | | 10) modalità per l'effettuazione dei pagamenti eventualmente necessari, con i codici IBAN identificativi del conto di pagamento, ovvero di imputazione del versamento in Tesoreria, tramite i quali i soggetti versanti possono effettuare i pagamenti mediante bonifico bancario o postale, ovvero gli identificativi del conto corrente postale sul quale i soggetti versanti possono effettuare i pagamenti mediante bollettino postale, nonché i codici identificativi del pagamento da indicare obbligatoriamente per il versamento | Responsabile Servizio Segreteria | Personale Servizio Segreteria | 5 anni | Pubblicazione e aggiornamenti tempestivi (ex art. 8, d.lgs. n. 33/2013) | | |
| | | Art. 35, c. 1, lett. m), d.lgs. n. 33/2013 | | 11) nome del soggetto a cui è attribuito, in caso di inerzia, il potere sostitutivo, nonché modalità per attivare tale potere, con indicazione dei recapiti telefonici e delle caselle di posta elettronica istituzionale | Responsabile Servizio Segreteria | Personale Servizio Segreteria | 5 anni | Pubblicazione e aggiornamenti tempestivi (ex art. 8, d.lgs. n. 33/2013) | | |
| | | Art. 35, c. 1, lett. d), d.lgs. n. 33/2013 | | Per i procedimenti ad istanza di parte: 1) atti e documenti da allegare all'istanza e modulistica necessaria, compresi i fac-simile per le autocertificazioni | responsabili dei vari servizi | responsabili dei vari servizi | 5 anni | Pubblicazione e aggiornamenti tempestivi (ex art. 8, d.lgs. n. 33/2013) | | Segretario comunale (entro 31 maggio di ogni anno) |
| | | Art. 35, c. 1, lett. d), d.lgs. n. 33/2013 e Art. 1, c. 29, l. 190/2012 | | 2) uffici ai quali rivolgersi per informazioni, orari e modalità di accesso con indicazione degli indirizzi, recapiti telefonici e caselle di posta elettronica istituzionale a cui presentare le istanze | Responsabile Servizio Segreteria | Personale Servizio Segreteria | 5 anni | Pubblicazione e aggiornamenti tempestivi (ex art. 8, d.lgs. n. 33/2013) | | |
| | | Dichiarazioni sostitutive e acquisizione d'ufficio dei dati | | Art. 35, c. 3, d.lgs. n. 33/2013 | Recapiti dell'ufficio responsabile | Recapiti telefonici e casella di posta elettronica istituzionale dell'ufficio responsabile per le attività volte a gestire, garantire e verificare la trasmissione dei dati o l'accesso diretto degli stessi da parte delle amministrazioni procedenti all'acquisizione d'ufficio dei dati e allo svolgimento dei controlli sulle dichiarazioni sostitutive | | | | |
| Provvedimenti | Provvedimenti organi indirizzo politico | Art. 23, c. 1, d.lgs. n. 33/2013 /Art. 1, co. 16 della l. n. 190/2012 | Provvedimenti organi indirizzo politico | Elenco dei provvedimenti, con particolare riferimento ai provvedimenti finali dei procedimenti di: scelta del contraente per l'affidamento di lavori, forniture e servizi, anche con riferimento alla modalità di selezione prescelta (<i>link</i> alla sotto-sezione "bandi di gara e contratti"); accordi stipulati dall'amministrazione con soggetti privati o con altre amministrazioni pubbliche. | Responsabile Servizio Segreteria | Personale Servizio Segreteria | 5 anni | Pubblicazione e aggiornamento semestrale (art. 23, c. 1, d.lgs. n. 33/2013) | Segretario comunale (entro 31 maggio di ogni anno) | |
| | Provvedimenti dirigenti amministrativi | Art. 23, c. 1, d.lgs. n. 33/2013 /Art. 1, co. 16 della l. n. 190/2012 | Provvedimenti dirigenti amministrativi | Elenco dei provvedimenti, con particolare riferimento ai provvedimenti finali dei procedimenti di: scelta del contraente per l'affidamento di lavori, forniture e servizi, anche con riferimento alla modalità di selezione prescelta (<i>link</i> alla sotto-sezione "bandi di gara e contratti"); accordi stipulati dall'amministrazione con soggetti privati o con altre amministrazioni pubbliche. | Responsabile Servizio Segreteria | Personale Servizio Segreteria | 5 anni | Pubblicazione e aggiornamento semestrale (art. 23, c. 1, d.lgs. n. 33/2013) | | |
| | Criteri e modalità | Art. 26, c. 1, d.lgs. n. 33/2013 | Criteri e modalità | Atti con i quali sono determinati i criteri e le modalità cui le amministrazioni devono attenersi per la concessione di sovvenzioni, contributi, sussidi ed ausili finanziari e l'attribuzione di vantaggi economici di qualunque genere a persone ed enti pubblici e privati | Giunta comunale - Aservizio Segreteria - Responsabile Area Finanza | Personale di segreteria | 5 anni | Pubblicazione e aggiornamenti tempestivi (ex art. 8, d.lgs. n. 33/2013) | Segretario comunale (entro 31 maggio di ogni anno) | |
| | | Art. 26, c. 2, d.lgs. n. 33/2013 | | Atti di concessione di sovvenzioni, contributi, sussidi ed ausili finanziari alle imprese e comunque di vantaggi economici di qualunque genere a persone ed enti pubblici e privati di importo superiore a mille euro | Giunta comunale - Aservizio Segreteria - Responsabile Area Finanza | Personale di segreteria | 5 anni | Pubblicazione e aggiornamenti tempestivi (art. 26, c. 3, d.lgs. n. 33/2013) | | |
| | | Art. 27, c. 1, lett. a), d.lgs. n. 33/2013 | | Per ciascun atto: 1) nome dell'impresa o dell'ente e i rispettivi dati fiscali o il nome di altro soggetto beneficiario | Responsabile Segreteria - Responsabile servizio finanziario | Responsabile servizio finanziario | 5 anni | Pubblicazione e aggiornamenti tempestivi (art. 26, c. 3, d.lgs. n. 33/2013) | | |

SEZIONE "AMMINISTRAZIONE TRASPARENTE" - ELENCO DEGLI OBBLIGHI DI PUBBLICAZIONE *

| Denominazione sotto-sezione livello 1 (Macrofamiglie) | Denominazione sotto-sezione 2 livello (Tipologie di dati) | Riferimento normativo | Denominazione del singolo obbligo | Contenuti dell'obbligo | Responsabile dell'azione di produzione/trasmisione | Responsabile dell'azione di pubblicazione /aggiornamento | Durata della pubblicazione | Termine per la pubblicazione e cadenza di aggiornamento | Controlli in ordine alla pubblicazione |
|---|---|---|---|--|---|--|----------------------------|---|--|
| Sovvenzioni, contributi, sussidi, vantaggi economici | Atti di concessione | Art. 27, c. 1, lett. b), d.lgs. n. 33/2013 | Atti di concessione (da pubblicare in tabelle creando un collegamento con la pagina nella quale sono riportati i dati dei relativi provvedimenti finali) (NB: è fatto divieto di diffusione di dati da cui sia possibile ricavare informazioni relative allo stato di salute e alla situazione di disagio economico-sociale degli interessati, come previsto dall'art. 26, c. 4, del d.lgs. n. 33/2013) | 2) importo del vantaggio economico corrisposto | Responsabile servizio finanziario | Responsabile servizio finanziario | 5 anni | Pubblicazione e aggiornamenti tempestivi (art. 26, c. 3, d.lgs. n. 33/2013) | Segretario comunale (entro 31 maggio di ogni anno) |
| | | Art. 27, c. 1, lett. c), d.lgs. n. 33/2013 | | 3) norma o titolo a base dell'attribuzione | Responsabile Segreteria - Responsabile servizio finanziario | Responsabile servizio finanziario | 5 anni | Pubblicazione e aggiornamenti tempestivi (art. 26, c. 3, d.lgs. n. 33/2013) | |
| | | Art. 27, c. 1, lett. d), d.lgs. n. 33/2013 | | 4) ufficio e funzionario o dirigente responsabile del relativo procedimento amministrativo | Responsabile Segreteria - Responsabile servizio finanziario | Responsabile servizio finanziario | 5 anni | Pubblicazione e aggiornamenti tempestivi (art. 26, c. 3, d.lgs. n. 33/2013) | |
| | | Art. 27, c. 1, lett. e), d.lgs. n. 33/2013 | | 5) modalità seguita per l'individuazione del beneficiario | Responsabile Segreteria - Responsabile servizio finanziario | Responsabile servizio finanziario | 5 anni | Pubblicazione e aggiornamenti tempestivi (art. 26, c. 3, d.lgs. n. 33/2013) | |
| | | Art. 27, c. 1, lett. f), d.lgs. n. 33/2013 | | 6) link al progetto selezionato | Responsabile Segreteria - Responsabile servizio finanziario | Responsabile servizio finanziario | 5 anni | Pubblicazione e aggiornamenti tempestivi (art. 26, c. 3, d.lgs. n. 33/2013) | |
| | | Art. 27, c. 1, lett. f), d.lgs. n. 33/2013 | | 7) link al curriculum vitae del soggetto incaricato | Responsabile Segreteria - Responsabile servizio finanziario | Responsabile servizio finanziario | 5 anni | Pubblicazione e aggiornamenti tempestivi (art. 26, c. 3, d.lgs. n. 33/2013) | |
| | | Art. 27, c. 2, d.lgs. n. 33/2013 | | Elenco (in formato tabellare aperto) dei soggetti beneficiari degli atti di concessione di sovvenzioni, contributi, sussidi ed ausili finanziari alle imprese e di attribuzione di vantaggi economici di qualunque genere a persone ed enti pubblici e privati di importo superiore a mille euro | Responsabile Segreteria - Responsabile servizio finanziario | Responsabile servizio finanziario | 5 anni | Pubblicazione e aggiornmaento annuale (art. 27, c. 2, d.lgs. n. 33/2013) | |
| Bilanci | Bilancio preventivo e consuntivo | Art. 29, c. 1, d.lgs. n. 33/2013 Art. 5, c. 1, d.p.c.m. 26 aprile 2011 | Bilancio preventivo | Documenti e allegati del bilancio preventivo, nonché dati relativi al bilancio di previsione di ciascun anno in forma sintetica, aggregata e semplificata, anche con il ricorso a rappresentazioni grafiche | Responsabile servizio finanziario | Responsabile servizio finanziario | 5 anni | Pubblicazione e aggiornamenti tempestivi (ex art. 8, d.lgs. n. 33/2013) | Segretario comunale (entro 31 maggio di ogni anno) |
| | | Art. 29, c. 1-bis, d.lgs. n. 33/2013 e d.p.c.m. 29 aprile 2016 | | Dati relativi alle entrate e alla spesa dei bilanci preventivi in formato tabellare aperto in modo da consentire l'esportazione, il trattamento e il riutilizzo. | Responsabile servizio finanziario | Responsabile servizio finanziario | 5 anni | Pubblicazione e aggiornamenti tempestivi (ex art. 8, d.lgs. n. 33/2013) | |
| | | Art. 29, c. 1, d.lgs. n. 33/2013 Art. 5, c. 1, d.p.c.m. 26 aprile 2011 | Bilancio consuntivo | Documenti e allegati del bilancio consuntivo, nonché dati relativi al bilancio consuntivo di ciascun anno in forma sintetica, aggregata e semplificata, anche con il ricorso a rappresentazioni grafiche | Responsabile servizio finanziario | Responsabile servizio finanziario | 5 anni | Pubblicazione e aggiornamenti tempestivi (ex art. 8, d.lgs. n. 33/2013) | |
| | | Art. 29, c. 1-bis, d.lgs. n. 33/2013 e d.p.c.m. 29 aprile 2016 | | Dati relativi alle entrate e alla spesa dei bilanci consuntivi in formato tabellare aperto in modo da consentire l'esportazione, il trattamento e il riutilizzo. | Responsabile servizio finanziario | Responsabile servizio finanziario | 5 anni | Pubblicazione e aggiornamenti tempestivi (ex art. 8, d.lgs. n. 33/2013) | |

SEZIONE "AMMINISTRAZIONE TRASPARENTE" - ELENCO DEGLI OBBLIGHI DI PUBBLICAZIONE *

| Denominazione sotto-sezione livello 1 (Macrofamiglie) | Denominazione sotto-sezione 2 livello (Tipologie di dati) | Riferimento normativo | Denominazione del singolo obbligo | Contenuti dell'obbligo | Responsabile dell'azione di produzione/trasmisione | Responsabile dell'azione di pubblicazione /aggiornamento | Durata della pubblicazione | Termine per la pubblicazione e cadenza di aggiornamento | Controlli in ordine alla pubblicazione |
|---|--|---|---|---|--|---|----------------------------|---|--|
| | Piano degli indicatori e dei risultati attesi di bilancio | Art. 29, c. 2, d.lgs. n. 33/2013 - Art. 19 e 22 del dlgs n. 91/2011 - Art. 18-bis del dlgs n.118/2011 | Piano degli indicatori e dei risultati attesi di bilancio | Piano degli indicatori e risultati attesi di bilancio, con l'integrazione delle risultanze osservate in termini di raggiungimento dei risultati attesi e le motivazioni degli eventuali scostamenti e gli aggiornamenti in corrispondenza di ogni nuovo esercizio di bilancio, sia tramite la specificazione di nuovi obiettivi e indicatori, sia attraverso l'aggiornamento dei valori obiettivo e la soppressione di obiettivi già raggiunti oppure oggetto di ripianificazione | Responsabile servizio finanziario | Responsabile servizio finanziario | 5 anni | Pubblicazione e aggiornamenti tempestivi (ex art. 8, d.lgs. n. 33/2013) | |
| Beni immobili e gestione patrimonio | Patrimonio immobiliare | Art. 30, d.lgs. n. 33/2013 | Patrimonio immobiliare | Informazioni identificative degli immobili posseduti e detenuti | Responsabile Segreteria - Responsabile servizio finanzia | Responsabile Segreteria - Responsabile servizio finanzia | 5 anni | Pubblicazione e aggiornamenti tempestivi (ex art. 8, d.lgs. n. 33/2013) | Segretario comunale (entro 31 maggio di ogni anno) |
| | Canoni di locazione o affitto | Art. 30, d.lgs. n. 33/2013 | Canoni di locazione o affitto | Canoni di locazione o di affitto versati o percepiti | Responsabile Segreteria - Responsabile servizio finanzia | Responsabile Segreteria - Responsabile servizio finanzia | 5 anni | Pubblicazione e aggiornamenti tempestivi (ex art. 8, d.lgs. n. 33/2013) | |
| Controlli e rilievi sull'amministrazione | Organismi indipendenti di valutazione, nuclei di valutazione o altri organismi con funzioni analoghe | Art. 31, d.lgs. n. 33/2013 | Atti degli Organismi indipendenti di valutazione, nuclei di valutazione o altri organismi con funzioni analoghe | Attestazione dell'OIV o di altra struttura analoga nell'assolvimento degli obblighi di pubblicazione | Segretario comunale | Segretario comunale | 5 anni | Annuale e in relazione a delibere A.N.AC. | Segretario comunale (entro 31 maggio di ogni anno) |
| | | | | Documento dell'OIV di validazione della Relazione sulla Performance (art. 14, c. 4, lett. c), d.lgs. n. 150/2009) | Segretario comunale | Segretario comunale | 5 anni | Tempestivo | |
| | | | | Relazione dell'OIV sul funzionamento complessivo del Sistema di valutazione, trasparenza e integrità dei controlli interni (art. 14, c. 4, lett. a), d.lgs. n. 150/2009) | Segretario comunale | Segretario comunale | 5 anni | Tempestivo | |
| | | | | Altri atti degli organismi indipendenti di valutazione, nuclei di valutazione o altri organismi con funzioni analoghe, procedendo all'indicazione in forma anonima dei dati personali eventualmente presenti | Segretario comunale | Segretario comunale | 5 anni | Tempestivo (ex art. 8, d.lgs. n. 33/2013) | |
| | Organi di revisione amministrativa e contabile | Art. 31, d.lgs. n. 33/2013 | Relazioni degli organi di revisione amministrativa e contabile | Relazioni degli organi di revisione amministrativa e contabile al bilancio di previsione o budget, alle relative variazioni e al conto consuntivo o bilancio di esercizio | Responsabile servizio finanziario | Responsabile servizio finanziari | 5 anni | Tempestivo (ex art. 8, d.lgs. n. 33/2013) | |
| | Corte dei conti | | Rilievi Corte dei conti | Tutti i rilievi della Corte dei conti ancorchè non recepiti riguardanti l'organizzazione e l'attività delle amministrazioni stesse e dei loro uffici | Responsabile servizio finanziari | Responsabile Segreteria e Responsabile servizio finanziario | 5 anni | Tempestivo (ex art. 8, d.lgs. n. 33/2013) | |
| Carta dei servizi e standard di qualità | Art. 32, c. 1, d.lgs. n. 33/2013 | Carta dei servizi e standard di qualità | Carta dei servizi e standard di qualità | Carta dei servizi o documento contenente gli standard di qualità dei servizi pubblici | | | | Non obbligatorio - Non trova applicazione in Regione | |
| | | | | Notizia del ricorso in giudizio proposto dai titolari di interessi giuridicamente rilevanti ed omogenei nei confronti delle amministrazioni e dei concessionari di servizio pubblico al fine di ripristinare il corretto svolgimento della funzione o la corretta erogazione di un servizio | | | | Non obbligatorio - Non trova applicazione in Regione | |
| | | | | Sentenza di definizione del giudizio | | | | Non obbligatorio - Non trova applicazione in Regione | |

SEZIONE "AMMINISTRAZIONE TRASPARENTE" - ELENCO DEGLI OBBLIGHI DI PUBBLICAZIONE *

| Denominazione sotto-sezione livello 1 (Macrofamiglie) | Denominazione sotto-sezione 2 livello (Tipologie di dati) | Riferimento normativo | Denominazione del singolo obbligo | Contenuti dell'obbligo | Responsabile dell'azione di produzione/trasmisione | Responsabile dell'azione di pubblicazione /aggiornamento | Durata della pubblicazione | Termine per la pubblicazione e cadenza di aggiornamento | Controlli in ordine alla pubblicazione |
|--|---|--|--|---|--|--|---|---|--|
| Servizi erogati | | Art. 4, c. 6, d.lgs. n. 198/2009 | | Misure adottate in ottemperanza alla sentenza | | | | Non obbligatorio - Non trova applicazione in Regione | |
| | Costi contabilizzati | Art. 32, c. 2, lett. a), d.lgs. n. 33/2013 Art. 10, c. 5, d.lgs. n. 33/2013 | Costi contabilizzati (da pubblicare in tabelle) | Costi contabilizzati dei servizi erogati agli utenti, sia finali che intermedi e il relativo andamento nel tempo | | | | Non obbligatorio - Non trova applicazione in Regione | |
| | Servizi in rete | Art. 7 co. 3 d.lgs. 82/2005 modificato dall'art. 8 co. 1 del d.lgs. 179/16 | Risultati delle indagini sulla soddisfazione da parte degli utenti rispetto alla qualità dei servizi in rete e statistiche di utilizzo dei servizi in rete | Risultati delle rilevazioni sulla soddisfazione da parte degli utenti rispetto alla qualità dei servizi in rete resi all'utente, anche in termini di fruibilità, accessibilità e tempestività, statistiche di utilizzo dei servizi in rete. | | | | Non obbligatorio - Non trova applicazione in Regione | |
| Dati sui pagamenti | Dati sui pagamenti | Art. 4-bis, c. 2, d.lgs. n. 33/2013 | Dati sui pagamenti (da pubblicare in tabelle) | Dati sui propri pagamenti in relazione alla tipologia di spesa sostenuta, all'ambito temporale di riferimento e ai beneficiari | Responsabile servizio finanziario | Responsabile servizio finanziario | 5 anni | Trimestrale | Segretario comunale (entro 31 maggio di ogni anno) |
| | Dati sui pagamenti del servizio sanitario nazionale | Art. 41, c. 1-bis, d.lgs. n. 33/2013 | Dati sui pagamenti in forma sintetica e aggregata (da pubblicare in tabelle) | Dati relativi a tutte le spese e a tutti i pagamenti effettuati, distinti per tipologia di lavoro, bene o servizio in relazione alla tipologia di spesa sostenuta, all'ambito temporale di riferimento e ai beneficiari | Responsabile servizio finanziario | Responsabile servizio finanziario | 5 anni | L'obbligo di pubblicazione di cui alla presente sezione non si applica all'Ente | |
| | Indicatore di tempestività dei pagamenti | Art. 33, d.lgs. n. 33/2013 | Indicatore di tempestività dei pagamenti | Indicatore dei tempi medi di pagamento relativi agli acquisti di beni, servizi, prestazioni professionali e forniture (indicatore annuale di tempestività dei pagamenti) | Responsabile servizio finanziario | Responsabile servizio finanziario | 5 anni | Pubblicazione e aggiornamenti annuali (art. 33, c. 1, d.lgs. n. 33/2013) | Segretario comunale (entro 31 maggio di ogni anno) |
| | | | Indicatore trimestrale di tempestività dei pagamenti | Indicatore trimestrale di tempestività dei pagamenti | Responsabile servizio finanziario | Responsabile servizio finanziario | 5 anni | Pubblicazione e aggiornamenti trimestrali (art. 33, c. 1, d.lgs. n. 33/2013) | |
| | | | Ammontare complessivo dei debiti | Ammontare complessivo dei debiti e il numero delle imprese creditrici | Responsabile servizio finanziario | Responsabile servizio finanziario | 5 anni | Pubblicazione e aggiornamenti annuali (art. 33, c. 1, d.lgs. n. 33/2013) | |
| IBAN e pagamenti informatici | Art. 36, d.lgs. n. 33/2013 Art. 5, c. 1, d.lgs. n. 82/2005 | IBAN e pagamenti informatici | Indicatore di tempestività dei pagamenti: i codici IBAN identificativi del conto di pagamento, ovvero di imputazione del versamento in Tesoreria, tramite i quali i soggetti versanti possono effettuare i pagamenti mediante bonifico bancario o postale, ovvero gli identificativi del conto corrente postale sul quale i soggetti versanti possono effettuare i pagamenti mediante bollettino postale, nonché i codici identificativi del pagamento da indicare obbligatoriamente per il pagamento. | Responsabile servizio finanziario | Responsabile servizio finanziario | 5 anni | Pubblicazione e aggiornamenti tempestivi (ex art. 8, d.lgs. n. 33/2013) | | |
| Nuclei di valutazione e verifica degli investimenti pubblici | Art. 38, c. 1, d.lgs. n. 33/2013 | Informazioni realtive ai nuclei di valutazione e verifica degli investimenti pubblici (art. 1, l. n. 144/1999) | Informazioni relative ai nuclei di valutazione e verifica degli investimenti pubblici, incluse le funzioni e i compiti specifici ad essi attribuiti, le procedure e i criteri di individuazione dei componenti e i loro nominativi (obbligo previsto per le amministrazioni centrali e regionali) | | | | Non obbligatorio | | |

SEZIONE "AMMINISTRAZIONE TRASPARENTE" - ELENCO DEGLI OBBLIGHI DI PUBBLICAZIONE *

| Denominazione sotto-sezione livello 1 (Macrofamiglie) | Denominazione sotto-sezione 2 livello (Tipologie di dati) | Riferimento normativo | Denominazione del singolo obbligo | Contenuti dell'obbligo | Responsabile dell'azione di produzione/trasmisione | Responsabile dell'azione di pubblicazione /aggiornamento | Durata della pubblicazione | Termine per la pubblicazione e cadenza di aggiornamento | Controlli in ordine alla pubblicazione |
|---|---|--|--|---|--|--|----------------------------|---|--|
| Opere pubbliche | Atti di programmazione delle opere pubbliche | Art. 38, c. 2 e 2 bis d.lgs. n. 33/2013 Art. 21 co.7 d.lgs. n. 50/2016 Art. 29 d.lgs. n. 50/2016 | Atti di programmazione delle opere pubbliche | Atti di programmazione delle opere pubbliche (<i>link</i> alla sotto-sezione "bandi di gara e contratti"). A titolo esemplificativo: - Programma triennale dei lavori pubblici, nonchè i relativi aggiornamenti annuali, ai sensi art. 21 d.lgs. n 50/2016 - Documento pluriennale di pianificazione ai sensi dell'art. 2 del d.lgs. n. 228/2011, (per i Ministeri) | Consiglio comunale - Segretario comunale -Responsabile servizio finanziario e Responsabile Lavori Pubblici | Segretario comunale - Responsabile servizio finanziario e Responsabile Lavori Pubblici | 5 anni | Pubblicazione e aggiornamenti tempestivi (art.8, c. 1, d.lgs. n. 33/2013) | Segretario comunale (entro 31 maggio di ogni anno) |
| | Tempi costi e indicatori di realizzazione delle opere pubbliche | Art. 38, c. 2, d.lgs. n. 33/2013 | Tempi, costi unitari e indicatori di realizzazione delle opere pubbliche in corso o completate. | Informazioni relative ai tempi e agli indicatori di realizzazione delle opere pubbliche in corso o completate | | | | Non obbligatorio - Non trova applicazione in Regione | |
| | | Art. 38, c. 2, d.lgs. n. 33/2013 | (da pubblicare in tabelle, sulla base dello schema tipo redatto dal Ministero dell'economia e della finanza d'intesa con l'Autorità nazionale anticorruzione.) | Informazioni relative ai costi unitari di realizzazione delle opere pubbliche in corso o completate | | | | Non obbligatorio - Non trova applicazione in Regione | |
| Pianificazione e governo del territorio | | Art. 39, c. 1, lett. a), d.lgs. n. 33/2013 | Pianificazione e governo del territorio | Atti di governo del territorio quali, tra gli altri, piani territoriali, piani di coordinamento, piani paesistici, strumenti urbanistici, generali e di attuazione, nonché le loro varianti | Responsabile Edilizia/Urbanistica | Responsabile Edilizia/Urbanistica | 5 anni | Pubblicazione e aggiornamenti tempestivi (art. 39, c. 1, d.lgs. n. 33/2013) | Segretario comunale (entro 31 maggio di ogni anno) |
| | | Art. 39, c. 2, d.lgs. n. 33/2013 | (da pubblicare in tabelle) | Documentazione relativa a ciascun procedimento di presentazione e approvazione delle proposte di trasformazione urbanistica di iniziativa privata o pubblica in variante allo strumento urbanistico generale comunque denominato vigente nonché delle proposte di trasformazione urbanistica di iniziativa privata o pubblica in attuazione dello strumento urbanistico generale vigente che comportino premialità edificatorie a fronte dell'impegno dei privati alla realizzazione di opere di urbanizzazione extra oneri o della | Responsabile Edilizia/Urbanistica | Responsabile Edilizia/Urbanistica | 5 anni | Pubblicazione e aggiornamenti tempestivi (ex art. 8, d.lgs. n. 33/2013) | |
| Informazioni ambientali | | Art. 40, c. 2, d.lgs. n. 33/2013 | Informazioni ambientali | Informazioni ambientali che le amministrazioni detengono ai fini delle proprie attività istituzionali: | | | | Non obbligatorio | |
| | | | Stato dell'ambiente | 1) Stato degli elementi dell'ambiente, quali l'aria, l'atmosfera, l'acqua, il suolo, il territorio, i siti naturali, compresi gli igrotopi, le zone costiere e marine, la diversità biologica ed i suoi elementi costitutivi, compresi gli organismi geneticamente modificati, e, inoltre, le interazioni tra questi elementi | | | | Non obbligatorio | |
| | | | Fattori inquinanti | 2) Fattori quali le sostanze, l'energia, il rumore, le radiazioni od i rifiuti, anche quelli radioattivi, le emissioni, gli scarichi ed altri rilasci nell'ambiente, che incidono o possono incidere sugli elementi dell'ambiente | | | | Non obbligatorio | |
| | | | Misure incidenti sull'ambiente e relative analisi di impatto | 3) Misure, anche amministrative, quali le politiche, le disposizioni legislative, i piani, i programmi, gli accordi ambientali e ogni altro atto, anche di natura amministrativa, nonché le attività che incidono o possono incidere sugli elementi e sui fattori dell'ambiente ed analisi costi-benefici ed altre analisi ed ipotesi economiche usate nell'ambito delle stesse | | | | Non obbligatorio | |
| | | | Misure a protezione dell'ambiente e relative analisi di impatto | 4) Misure o attività finalizzate a proteggere i suddetti elementi ed analisi costi-benefici ed altre analisi ed ipotesi economiche usate nell'ambito delle stesse | | | | Non obbligatorio | |
| | | | Relazioni sull'attuazione della legislazione | 5) Relazioni sull'attuazione della legislazione ambientale | | | | Non obbligatorio | |

SEZIONE "AMMINISTRAZIONE TRASPARENTE" - ELENCO DEGLI OBBLIGHI DI PUBBLICAZIONE *

| Denominazione sotto-sezione livello 1 (Macrofamiglie) | Denominazione sotto-sezione 2 livello (Tipologie di dati) | Riferimento normativo | Denominazione del singolo obbligo | Contenuti dell'obbligo | Responsabile dell'azione di produzione/trasmisione | Responsabile dell'azione di pubblicazione /aggiornamento | Durata della pubblicazione | Termine per la pubblicazione e cadenza di aggiornamento | Controlli in ordine alla pubblicazione |
|---|---|--|--|---|---|---|----------------------------|--|--|
| | | | Stato della salute e della sicurezza umana | 6) Stato della salute e della sicurezza umana, compresa la contaminazione della catena alimentare, le condizioni della vita umana, il paesaggio, i siti e gli edifici d'interesse culturale, per quanto influenzabili dallo stato degli elementi dell'ambiente, attraverso tali elementi, da qualsiasi fattore | | | | Non obbligatorio | |
| | | | Relazione sullo stato dell'ambiente del Ministero dell'Ambiente e della tutela del territorio | Relazione sullo stato dell'ambiente redatta dal Ministero dell'Ambiente e della tutela del territorio | | | | Non obbligatorio | |
| Interventi straordinari e di emergenza | | Art. 42, c. 1, lett. a), d.lgs. n. 33/2013 | Interventi straordinari e di emergenza (da pubblicare in tabelle) | Provvedimenti adottati concernenti gli interventi straordinari e di emergenza che comportano deroghe alla legislazione vigente, con l'indicazione espressa delle norme di legge eventualmente derogate e dei motivi della deroga, nonché con l'indicazione di eventuali atti amministrativi o giurisdizionali intervenuti | Giunta comunale - Segretario comunale e Responsabile servizio Lavori Pubblici | Responsabile servizio Lavori Pubblici | 5 anni | Pubblicazione e aggiornamenti tempestivi (ex art. 8, d.lgs. n. 33/2013) | Segretario comunale (entro 31 maggio di ogni anno) |
| | | Art. 42, c. 1, lett. b), d.lgs. n. 33/2013 | | Termini temporali eventualmente fissati per l'esercizio dei poteri di adozione dei provvedimenti straordinari | Responsabile servizio Lavori Pubblici | Responsabile servizio Lavori Pubblici e Responsabile segreteria | 5 anni | Pubblicazione e aggiornamenti tempestivi (ex art. 8, d.lgs. n. 33/2013) | |
| | | Art. 42, c. 1, lett. c), d.lgs. n. 33/2013 | | Costo previsto degli interventi e costo effettivo sostenuto dall'amministrazione | Responsabile servizio Lavori Pubblici e Responsabile servizio finanziario | Responsabile servizio Lavori Pubblici e Responsabile servizio finanziario | 5 anni | Pubblicazione e aggiornamenti tempestivi (ex art. 8, d.lgs. n. 33/2013) | |
| Altri contenuti | Prevenzione della Corruzione | Art. 10, c. 8, lett. a), d.lgs. n. 33/2013 | Piano triennale per la prevenzione della corruzione e della trasparenza | Piano triennale per la prevenzione della corruzione e della trasparenza e suoi allegati, le misure integrative di prevenzione della corruzione individuate ai sensi dell'articolo 1, comma 2-bis della legge n. 190 del 2012 (MOC 221) | Segretario comunale | Segretario comunale e personale di Segreteria | 5 anni | Annuale | Segretario comunale (entro 31 maggio di ogni anno) |
| | | Art. 1, c. 8, l. n. 190/2012, Art. 43, c. 1, d.lgs. n. 33/2013 | Responsabile della prevenzione della corruzione e della trasparenza | Responsabile della prevenzione della corruzione e della trasparenza | Segretario comunale | Segretario comunale | 5 anni | Tempestivo | |
| | | | Regolamenti per la prevenzione e la repressione della corruzione e dell'illegalità | Regolamenti per la prevenzione e la repressione della corruzione e dell'illegalità (laddove adottati) | Segretario comunale | Segretario comunale | 5 anni | Tempestivo | |
| | | Art. 1, c. 14, l. n. 190/2012 | Relazione del responsabile della prevenzione della corruzione e della trasparenza | Relazione del responsabile della prevenzione della corruzione recante i risultati dell'attività svolta (entro il 15 dicembre di ogni anno) | Segretario comunale | Segretario comunale | 5 anni | Pubblicazione e aggiornamento annuale (ex art. 1, c. 14, L. n. 190/2012) | |
| | | Art. 1, c. 3, l. n. 190/2012 | Provvedimenti adottati dall'A.N.AC. ed atti di adeguamento a tali provvedimenti | Provvedimenti adottati dall'A.N.AC. ed atti di adeguamento a tali provvedimenti in materia di vigilanza e controllo nell'anticorruzione | Segretario comunale | Segretario comunale e personale di Segreteria | 5 anni | Tempestivo | |
| | | Art. 18, c. 5, d.lgs. n. 39/2013 | Atti di accertamento delle violazioni | Atti di accertamento delle violazioni delle disposizioni di cui al d.lgs. n. 39/2013 | Segretario comunale | Segretario comunale | 5 anni | Tempestivo | |
| | | Art. 5, c. 1, d.lgs. n. 33/2013 / Art. 2, c. 9-bis, l. 241/90 | Accesso civico "semplice" concernente dati, documenti e informazioni soggetti a pubblicazione obbligatoria | Nome del Responsabile della prevenzione della corruzione e della trasparenza cui è presentata la richiesta di accesso civico, nonché modalità per l'esercizio di tale diritto, con indicazione dei recapiti telefonici e delle caselle di posta elettronica istituzionale e nome del titolare del potere sostitutivo, attivabile nei casi di ritardo o mancata risposta, con indicazione dei recapiti telefonici e delle caselle di posta elettronica istituzionale | Segretario comunale | Segretario comunale e personale di Segreteria | 5 anni | Tempestivo | Segretario comunale (entro 31 maggio di ogni anno) |

SEZIONE "AMMINISTRAZIONE TRASPARENTE" - ELENCO DEGLI OBBLIGHI DI PUBBLICAZIONE *

| Denominazione sotto-sezione livello 1 (Macrofamiglie) | Denominazione sotto-sezione 2 livello (Tipologie di dati) | Riferimento normativo | Denominazione del singolo obbligo | Contenuti dell'obbligo | Responsabile dell'azione di produzione/trasmisione | Responsabile dell'azione di pubblicazione /aggiornamento | Durata della pubblicazione | Termine per la pubblicazione e cadenza di aggiornamento | Controlli in ordine alla pubblicazione |
|---|---|---|---|--|--|--|----------------------------|---|--|
| Altri contenuti | Accesso civico | Art. 5, c. 2, d.lgs. n. 33/2013 | Accesso civico "generalizzato" concernente dati e documenti ulteriori | Nomi Uffici competenti cui è presentata la richiesta di accesso civico, nonché modalità per l'esercizio di tale diritto, con indicazione dei recapiti telefonici e delle caselle di posta elettronica istituzionale | Segretario comunale | Segretario comunale e personale di Segreteria | 5 anni | Tempestivo | comunare (entro 31 maggio di ogni anno) |
| | | Linee guida Anac FOIA (del. 1309/2016) | Registro degli accessi | Elenco delle richieste di accesso (atti, civico e generalizzato) con indicazione dell'oggetto e della data della richiesta nonché del relativo esito con la data della decisione | Responsabile Segreteria | Personale di Segreteria | 5 anni | Semestrale | |
| Altri contenuti | Accessibilità e Catalogo dei dati, metadati e banche dati | Art. 53, c. 1 bis, d.lgs. 82/2005 modificato dall'art. 43 del d.lgs. 179/16 | Catalogo dei dati, metadati e delle banche dati | Catalogo dei dati, dei metadati definitivi e delle relative banche dati in possesso delle amministrazioni, da pubblicare anche tramite link al Repertorio nazionale dei dati territoriali (www.rndt.gov.it), al catalogo dei dati della PA e delle banche dati www.dat.gov.it e http://basidati.agid.gov.it/catalogo gestiti da AGID | Responsabile Segreteria | Personale di Segreteria | 5 anni | Tempestivo | Segretario comunale (entro 31 maggio di ogni anno) |
| | | Art. 53, c. 1, bis, d.lgs. 82/2005 | Regolamenti | Regolamenti che disciplinano l'esercizio della facoltà di accesso telematico e il riutilizzo dei dati, fatti salvi i dati presenti in Anagrafe tributaria | Responsabile Segreteria | Personale di Segreteria | 5 anni | Annuale | |
| | | Art. 9, c. 7, d.l. n. 179/2012 convertito con modificazioni dalla L. 17 dicembre 2012, n. 221 | Obiettivi di accessibilità (da pubblicare secondo le indicazioni contenute nella circolare dell'Agenzia per l'Italia digitale n. 1/2016 e s.m.i.) | Obiettivi di accessibilità dei soggetti disabili agli strumenti informatici per l'anno corrente (entro il 31 marzo di ogni anno) e lo stato di attuazione del "piano per l'utilizzo del telelavoro" nella propria organizzazione | Responsabile Segreteria | Personale di Segreteria | 5 anni | Annuale (ex art. 9, c. 7, D.L. n. 179/2012) | |
| Altri contenuti | Dati ulteriori | Art. 7-bis, c. 3, d.lgs. n. 33/2013 Art. 1, c. 9, lett. f), l. n. 190/2012 | (NB: nel caso di pubblicazione di dati non previsti da norme di legge si deve procedere alla anonimizzazione dei dati personali eventualmente presenti, in virtù di quanto disposto dall'art. 4 e 2 del | Dati, informazioni e documenti ulteriori che le pubbliche amministrazioni non hanno l'obbligo di pubblicare ai sensi della normativa vigente e che non sono riconducibili alle sottosezioni indicate | Responsabile Segreteria | Personale di Segreteria | 5 anni | | Segretario comunale (entro 31 maggio di ogni anno) |
| | Spese di rappresentanza | Art. 16, co. 26 d.l. 138/2011 | Spese di rappresentanza | Le spese di rappresentanza sostenute dagli organi di governo degli enti locali | Responsabile Area Finanza/Entrate | Responsabile Area Finanza/Entrate | 5 anni | Segretario Generale (entro 31 maggio di ogni anno) | Segretario comunale (entro 31 maggio di ogni anno) |

* I dati oggetto di pubblicazione obbligatoria solo modificati dal dlgs 97/2016 è opportuno rimangano pubblicati sui siti (es. dati dei dirigenti già pubblicati ai sensi dell'art. 15 del previgente testo del dlgs 33/2013)

2. SEZIONE BANDI DI GARA E CONTRATTI (ai sensi dell'allegato 9 al PNA 2022)

Allegato I-1 PIAO 2023-2025 Comuen di Imer

ALLEGATO AL PNA 2022 N. 9)
ELENCO DEGLI OBBLIGHI DI PUBBLICAZIONE DELLA SEZIONE "AMMINISTRAZIONE TRASPARENTE"
SOTTO SEZIONE 1° LIVELLO - BANDI DI GARA E CONTRATTI

(SOSTITUTIVO DEGLI OBBLIGHI ELENCATI PER LA SOTTOSEZIONE "BANDI DI GARA E CONTRATTI" DELL'ALLEGATO 1) ALLA DELIBERA ANAC 1310/2016)

| Denominazione sotto-sezione livello 1 (Macrofamiglie) | Denominazione sotto-sezione 2 livello (Tipologie di dati) | Riferimento normativo | Denominazione del singolo obbligo | Contenuti dell'obbligo | Aggiornamento | Responsabile dell'azione di produzione/trasmisione | Responsabile dell'azione di pubblicazione /aggiornamento | Termine di scadenza per la pubblicazione | Controlli in ordine alla pubblicazione |
|---|---|--|--|---|---|---|---|--|---|
| | | Art. 1, c. 32, l. n. 190/2012 Art. 37, c. 1, lett. a) d.lgs. n. 33/2013; Art. 4 delib. Anac n. 39/2016 | Dati previsti dall'articolo 1, comma 32, della legge 6 novembre 2012, n. 190. Informazioni sulle singole procedure | Codice Identificativo Gara (CIG)/SmartCIG, struttura proponente, oggetto del bando, procedura di scelta del contraente, elenco degli operatori invitati a presentare offerte/numero di offerenti che hanno partecipato al procedimento, aggiudicatario, importo di aggiudicazione, tempi di completamento dell'opera servizio o fornitura, importo delle somme liquidate | Tempestivo | Tutti i Responsabili | Tutti i Responsabili | | |
| | | Art. 1, c. 32, l. n. 190/2012 Art. 37, c. 1, lett. a) d.lgs. n. 33/2013; Art. 4 delib. Anac n. 39/2016 | (da pubblicare secondo le "Specifiche tecniche per la pubblicazione dei dati ai sensi dell'art. 1, comma 32, della Legge n. 190/2012", adottate secondo quanto indicato nella delib. Anac 39/2016) | Tabelle riassuntive rese liberamente scaricabili in un formato digitale standard aperto con informazioni sui contratti relative all'anno precedente (nello specifico: Codice Identificativo Gara (CIG)/smartCIG, struttura proponente, oggetto del bando, procedura di scelta del contraente, elenco degli operatori invitati a presentare offerte/numero di offerenti che hanno partecipato al procedimento, aggiudicatario, importo di aggiudicazione, tempi di completamento dell'opera servizio o fornitura, importo delle somme liquidate) | Annuale (art. 1, c. 32, l. n. 190/2012) | Area affari generali/organizzazione - Responsabile Segreteria | Area affari generali/organizzazione - Responsabile Segreteria | termine fissato da Comunicato annuale ANAC | Segretario comunale (controllo a campione entro 31 maggio di ogni anno) |
| | | Art. 37, c. 1, lett. b) d.lgs. n. 33/2013; Artt. 21, c. 7, e 29, c. 1, d.lgs. n. 50/2016 D.M. MIT 14/2018, art. 5, commi 8 e 10 e art. 7, commi 4 e 10 | Atti relativi alla programmazione di lavori, opere, servizi e forniture | Programma biennale degli acquisti di beni e servizi, programma triennale dei lavori pubblici e relativi aggiornamenti annuali Comunicazione della mancata redazione del programma triennale dei lavori pubblici per assenza di lavori e comunicazione della mancata redazione del programma biennale degli acquisti di beni e servizi per assenza di acquisti (D.M. MIT 14/2018, art. 5, co. 8 e art. 7, co. 4) Modifiche al programma triennale dei lavori pubblici e al programma biennale degli acquisti di beni e servizi (D.M. MIT 14/2018, art. 5, co. 10 e art. 7, co. 10) | Tempestivo | Responsabile Segreteria - Responsabile servizio Lavori Pubblici Responsabile servizio finanziario | Responsabile Segreteria - Responsabile servizio Lavori Pubblici Responsabile servizio finanziario | | |

2. SEZIONE BANDI DI GARA E CONTRATTI (ai sensi dell'allegato 9 al PNA 2022)

| Atti relativi alle procedure per l'affidamento di appalti pubblici di servizi, forniture, lavori e opere, di concorsi pubblici di progettazione, di concorsi di idee e di concessioni., | | | | | | | | |
|---|--|---------------------------|---|------------|----------------------|--|--|---|
| | Art. 37, c. 1, lett. b) d.lgs. n. 33/2013 e art. 29, c. 1, d.lgs. n. 50/2016 | Avvisi di preinformazione | <p>SETTORI ORDINARI Avvisi di preinformazione per i settori ordinari di cui all'art. 70, co. 1, d.lgs. 50/2016</p> <p>SETTORI SPECIALI Avvisi periodici indicativi per i settori speciali di cui all'art. 127, co. 2, d.lgs. 50/2016</p> | Tempestivo | Tutti i Responsabili | Tutti i Responsabili (tramite SICOPAT) | | Segretario comunale (controllo a campione entro 31 maggio di ogni anno) |
| | Art. 37, c. 1, lett. b) d.lgs. n. 33/2013 e art. 29, c. 1, d.lgs. n. 50/2016 | Delibera a contrarre | Delibera a contrarre o atto equivalente | Tempestivo | Tutti i Responsabili | Tutti i Responsabili (tramite SICOPAT) | | Segretario comunale (controllo a campione entro 31 maggio di ogni anno) |
| | Art. 37, c. 1, lett. b) d.lgs. n. 33/2013 e art. 29, c. 1, d.lgs. n. 50/2016, d.m. MIT 2.12.2016 | Avvisi e bandi | <p>SETTORI ORDINARI-SOTTOSOGLIA Avviso di indagini di mercato (art. 36, c. 7 e Linee guida ANAC n.4) Bandi ed avvisi (art. 36, c. 9) Avviso di costituzione elenco operatori economici e pubblicazione elenco (art. 36, c. 7 e Linee guida ANAC) Determina a contrarre ex art. 32, c. 2, con riferimento alle ipotesi ex art. 36, c. 2, lettere a) e b)</p> <p>SETTORI ORDINARI- SOPRASOGLIA Avviso di preinformazione per l'indizione di una gara per procedure ristrette e procedure competitive con negoziazione (amministrazioni subcentrali) (art. 70, c. 2 e 3) Bandi ed avvisi (art. 73, c. 1 e 4) Bandi di gara o avvisi di preinformazione per appalti di servizi di cui all'allegato IX (art. 142, c. 1) Bandi di concorso per concorsi di progettazione (art. 153) Bando per il concorso di idee (art. 156)</p> <p>SETTORI SPECIALI Bandi e avvisi (art. 127, c. 1) Per procedure ristrette e negoziate- Avviso periodico indicativo (art. 127, c. 3) Avviso sull'esistenza di un sistema di qualificazione (art. 128, c. 1) Bandi di gara e avvisi (art. 129, c. 1) Per i servizi sociali e altri servizi specifici- Avviso di gara, avviso periodico indicativo, avviso sull'esistenza di un sistema di qualificazione (art. 140, c. 1) Per i concorsi di progettazione e di idee - Bando (art. 141, c. 3)</p> <p>SPONSORIZZAZIONI Avviso con cui si rende nota la ricerca di sponsor o l'avvenuto ricevimento di una proposta di sponsorizzazione indicando sinteticamente il contenuto del contratto proposto (art. 19, c. 1)</p> | Tempestivo | Tutti i Responsabili | Tutti i Responsabili (tramite SICOPAT) | | Segretario comunale (controllo a campione entro 31 maggio di ogni anno) |

2. SEZIONE BANDI DI GARA E CONTRATTI (ai sensi dell'allegato 9 al PNA 2022)

| | | | | | | | | |
|--|--|---|---|------------|----------------------|--|--|---|
| | Art. 37, c. 1, lett. b) d.lgs. n. 33/2013 e art. 29, c. 1, d.lgs. n. 50/2016 | Avvisi relativi all'esito della procedura | <p>SETTORI ORDINARI- SOTTOSOGLIA Avviso sui risultati della procedura di affidamento con l'indicazione dei soggetti invitati (art. 36, c. 2, lett. b), c), c-bis). Per le ipotesi di cui all'art. 36, c. 2, lett. b) tranne nei casi in cui si procede ad affidamento diretto tramite determina a contrarre ex articolo 32, c. 2 Pubblicazione facoltativa dell'avviso di aggiudicazione di cui all'art. 36, co. 2, lett. a) tranne nei casi in cui si procede ai sensi dell'art. 32, co. 2</p> <p>SETTORI ORDINARI-SOPRASOGLIA Avviso di appalto aggiudicato (art. 98) Avviso di aggiudicazione degli appalti di servizi di cui all'allegato IX eventualmente raggruppati su base trimestrale (art. 142, c. 3) Avviso sui risultati del concorso di progettazione (art. 153, c. 2)</p> <p>SETTORI SPECIALI Avviso relativo agli appalti aggiudicati (art. 129, c. 2 e art. 130) Avviso di aggiudicazione degli appalti di servizi sociali e di altri servizi specifici eventualmente raggruppati su base trimestrale (art. 140, c. 3) Avviso sui risultati del concorso di progettazione (art. 141, c. 2)</p> | Tempestivo | Tutti i Responsabili | Tutti i Responsabili (tramite SICOPAT) | | Segretario comunale (controllo a campione entro 31 maggio di ogni anno) |
| | Art. 37, c. 1, lett. b) d.lgs. n. 33/2013 e art. 29, c. 1, d.lgs. n. 50/2016; DPCM n. 76/2018 | Trasparenza nella partecipazione di portatori di interessi e dibattito pubblico | <p>Progetti di fattibilità relativi alle grandi opere infrastrutturali e di architettura di rilevanza sociale, aventi impatto sull'ambiente, sulle città e sull'assetto del territorio, nonché gli esiti della consultazione pubblica, comprensivi dei resoconti degli incontri e dei dibattiti con i portatori di interesse. I contributi e i resoconti sono pubblicati, con pari evidenza, unitamente ai documenti predisposti dall'amministrazione e relativi agli stessi lavori (art. 22, c. 1)</p> <p>Informazioni previste dal D.P.C.M. n. 76/2018 "<i>Regolamento recante modalità di svolgimento, tipologie e soglie dimensionali delle opere sottoposte a dibattito pubblico</i>"</p> | Tempestivo | Tutti i Responsabili | Tutti i Responsabili (tramite SICOPAT) | | Segretario comunale (controllo a campione entro 31 maggio di ogni anno) |
| | Art. 37, c. 1, lett. b) d.lgs. n. 33/2013 e art. 29, c. 1, d.lgs. n. 50/2016 | Commissione giudicatrice | Composizione della commissione giudicatrice e i curricula dei suoi componenti, il compenso dei singoli commissari e il costo complessivo sostenuto dall'amministrazione per la procedura di nomina. | Tempestivo | Tutti i Responsabili | Tutti i Responsabili (tramite SICOPAT) | | Segretario comunale (controllo a campione entro 31 maggio di ogni anno) |
| | Art. 37, c. 1, lett. b) d.lgs. n. 33/2013 e art. 29, c. 1, d.lgs. n. 50/2016 | Verbali delle commissioni di gara | Verbali delle commissioni di gara (fatte salve le esigenze di riservatezza ai sensi dell'art. 53, ovvero dei documenti secretati ai sensi dell'art. 162) | Tempestivo | Tutti i Responsabili | Tutti i Responsabili (tramite SICOPAT) | | Segretario comunale (controllo a campione entro 31 maggio di ogni anno) |

2. SEZIONE BANDI DI GARA E CONTRATTI (ai sensi dell'allegato 9 al PNA 2022)

| | | | | | | | | | |
|----------------------------------|--|---|--|--|------------|----------------------|--|--|---|
| Bandi di gara e contratti | | Art. 37, c. 1, lett. b) d.lgs. n. 33/2013 e art. 29, c. 1, d.lgs. n. 50/2016 | Provvedimenti di esclusione e di ammissione | Provvedimento che determina le esclusioni dalla procedura di affidamento e le ammissioni all'esito delle valutazioni dei requisiti soggettivi, economico-finanziari e tecnico-professionali | Tempestivo | Tutti i Responsabili | Tutti i Responsabili (tramite SICOPAT) | | Segretario comunale (controllo a campione entro 31 maggio di ogni anno) |
| | | Art. 37, c. 1, lett. b) d.lgs. n. 33/2013 e art. 29, c. 1, d.lgs. n. 50/2016 | Contratti | Testo dei contratti (fatte salve le esigenze di riservatezza ai sensi dell'art. 53, ovvero dei documenti secretati ai sensi dell'art. 162) | Tempestivo | Tutti i Responsabili | Tutti i Responsabili (tramite SICOPAT) | | Segretario comunale (controllo a campione entro 31 maggio di ogni anno) |
| | | Art. 37, c. 1, lett. b) d.lgs. n. 33/2013 e art. 29, c. 1, d.lgs. n. 50/2016; | Concessioni e partenariato pubblico privato | <p>Tutti gli obblighi di pubblicazione elencati nel presente allegato sono applicabili anche ai contratti di concessione e di partenariato pubblico privato, in quanto compatibili, ai sensi degli artt. 29, 164, 179 del d.lgs. 50/2016. Con riferimento agli avvisi e ai bandi si richiamano inoltre:</p> <p>Bando di concessione, invito a presentare offerte (art. 164, c. 2, che rinvia alle disposizioni contenute nella parte I e II del d.lgs. 50/2016 anche relativamente alle modalità di pubblicazione e redazione dei bandi e degli avvisi)</p> <p>Nuovo invito a presentare offerte a seguito della modifica dell'ordine di importanza dei criteri di aggiudicazione (art. 173, c. 3)</p> <p>Nuovo bando di concessione a seguito della modifica dell'ordine di importanza dei criteri di aggiudicazione (art. 173, c. 3)</p> <p>Bando di gara relativo alla finanza di progetto (art. 183, c. 2)</p> <p>Bando di gara relativo alla locazione finanziaria di opere pubbliche o di pubblica utilità (art. 187)</p> <p>Bando di gara relativo al contratto di disponibilità (art. 188, c. 3)</p> | Tempestivo | Tutti i Responsabili | Tutti i Responsabili (tramite SICOPAT) | | Segretario comunale (controllo a campione entro 31 maggio di ogni anno) |
| | | Art. 37, c. 1, lett. b) d.lgs. n. 33/2013 e art. 29, c. 1, d.lgs. n. 50/2016 | Affidamenti diretti di lavori, servizi e forniture di somma urgenza e di protezione civile | Gli atti relativi agli affidamenti diretti di lavori, servizi e forniture di somma urgenza e di protezione civile, con specifica dell'affidatario, delle modalità della scelta e delle motivazioni che non hanno consentito il ricorso alle procedure ordinarie (art. 163, c. 10) | Tempestivo | | Tutti i Responsabili (tramite SICOPAT) | | Segretario comunale (controllo a campione entro 31 maggio di ogni anno) |
| | | Art. 37, c. 1, lett. b) d.lgs. n. 33/2013 e art. 29, c. 1, d.lgs. n. 50/2016; | Affidamenti in house | Tutti gli atti connessi agli affidamenti in house in formato open data di appalti pubblici e contratti di concessione tra enti nell'ambito del settore pubblico (art. 192, c. 1 e 3) | Tempestivo | Tutti i Responsabili | Tutti i Responsabili (tramite SICOPAT) | | Segretario comunale (controllo a campione entro 31 maggio di ogni anno) |
| | | | | | | | | | |

2. SEZIONE BANDI DI GARA E CONTRATTI (ai sensi dell'allegato 9 al PNA 2022)

| | | | | | | | | |
|--|--|--|---|---|----------------------|--|--|---|
| | Art. 90, c. 10, dlgs n. 50/2016 | Elenchi ufficiali di operatori economici riconosciuti e certificazioni | <u>Obbligo previsto per i soli enti gestiscono gli elenchi e per gli organismi di certificazione</u> Elenco degli operatori economici iscritti in un elenco ufficiale (art. 90, c. 10, dlgs n. 50/2016) Elenco degli operatori economici in possesso del certificato rilasciato dal competente organismo di certificazione (art. 90, c. 10, dlgs n. 50/2016) | Tempestivo | Tutti i Responsabili | Tutti i Responsabili (tramite SICOPAT) | | Segretario comunale (controllo a campione entro 31 maggio di ogni anno) |
| | Art. 37, c. 1, lett. b) d.lgs. n. 33/2013 e art. 29, c. 1, d.lgs. n. 50/2016 | Fase esecutiva | Fatte salve le esigenze di riservatezza ai sensi dell'art. 53, ovvero dei documenti secretati ai sensi dell'art. 162 del d.lgs. 50/2016, i provvedimenti di approvazione ed autorizzazione relativi a: - modifiche soggettive - varianti - proroghe - rinnovi - quinto d'obbligo Certificato di collaudo o regolare esecuzione Certificato di verifica conformità Accordi bonari e transazioni Atti di nomina del: direttore dei lavori/direttore dell'esecuzione/componenti delle commissioni di collaudo | Tempestivo | Tutti i Responsabili | Tutti i Responsabili (tramite SICOPAT) | | Segretario comunale (controllo a campione entro 31 maggio di ogni anno) |
| | D.l. 76/2020, art. 6 Art. 29, co. 1, d.lgs. 50/2016 | Collegi consultivi tecnici | Composizione del CCT, curricula e compenso dei componenti, costo complessivo sostenuto dall'amministrazione per la procedura di nomina | Tempestivo | Tutti i Responsabili | Tutti i Responsabili (tramite SICOPAT) | | Segretario comunale (controllo a campione entro 31 maggio di ogni anno) |
| | Art. 37, c. 1, lett. b) d.lgs. n. 33/2013 e art. 29, c. 1, d.lgs. n. 50/2016 | Resoconti della gestione finanziaria dei contratti al termine della loro esecuzione | Resoconti della gestione finanziaria dei contratti al termine della loro esecuzione. Il resoconto deve contenere, per ogni singolo contratto, almeno i seguenti dati: data di inizio e conclusione dell'esecuzione, importo del contratto, importo complessivo liquidato e nel caso di scostamento, il dettaglio delle voci che lo hanno determinato con l'indicazione dei singoli importi | Tempestivo (non oltre 6 mesi dal termine dell'esecuzione del contratto) | Tutti i Responsabili | Tutti i Responsabili (tramite SICOPAT) | | Segretario comunale (controllo a campione entro 31 maggio di ogni anno) |
| | d.l. 76, art. 1, co. 2, lett. a) (applicabile temporaneamente) | Avviso sui risultati della procedura di affidamento diretto (ove la determina a contrarre o atto equivalente sia adottato entro il 30.6.2023) | Per gli affidamenti diretti per lavori di importo inferiore a 150.000 euro e per servizi e forniture, ivi compresi i servizi di ingegneria e architettura e l'attività di progettazione, di importo inferiore a 139.000 euro: pubblicazione dell'avviso sui risultati della procedura di affidamento con l'indicazione dei soggetti invitati (non obbligatoria per affidamenti inferiori ad euro 40.000) | Tempestivo | Tutti i Responsabili | Tutti i Responsabili (tramite SICOPAT) | | Segretario comunale (controllo a campione entro 31 maggio di ogni anno) |
| | d.l. 76, art. 1, co. 1, lett. b) (applicabile temporaneamente) | Avviso di avvio della procedura e avviso sui risultati della aggiudicazione di procedure negoziate senza bando (ove la determina a contrarre o atto equivalente sia adottato entro il 30.6.2023) | Per l'affidamento di servizi e forniture, ivi compresi i servizi di ingegneria e architettura e l'attività di progettazione, di importo pari o superiore a 139.000 euro e fino alle soglie comunitarie e di lavori di importo pari o superiore a 150.000 euro e inferiore a un milione di euro: pubblicazione di un avviso che evidenzia l'avvio della procedura negoziata e di un avviso sui risultati della procedura di affidamento con l'indicazione dei soggetti invitati | Tempestivo | Tutti i Responsabili | Tutti i Responsabili (tramite SICOPAT) | | Segretario comunale (controllo a campione entro 31 maggio di ogni anno) |

2. SEZIONE BANDI DI GARA E CONTRATTI (ai sensi dell'allegato 9 al PNA 2022)

| | | | | | | | | | |
|--|--|---|---|--|------------|----------------------|--|--|---|
| | | Art. 47, c.2, 3, 9, d.l. 77/2021 e art. 29, co. 1, d.lgs. 50/2016 | Pari opportunità e inclusione lavorativa nei contratti pubblici, nel PNRR e nel PNC | Copia dell'ultimo rapporto sulla situazione del personale maschile e femminile prodotto al momento della presentazione della domanda di partecipazione o dell'offerta da parte degli operatori economici tenuti, ai sensi dell'art. 46, del d.lgs. n. 198/2006 alla sua redazione (operatori che occupano oltre 50 dipendenti)(art. 47, c. 2, d.l. 77/2021) Relazione di genere sulla situazione del personale maschile e femminile consegnata, entro sei mesi dalla conclusione del contratto, alla S.A. dagli operatori economici che occupano un numero pari o superiore a quindici dipendenti (art. 47, c. 3, d.l. 77/2021) | Tempestivo | Tutti i Responsabili | Tutti i Responsabili (tramite SICOPAT) | | Segretario comunale (controllo a campione entro 31 maggio di ogni anno) |
| | | Art. 47, co. 3-bis e co. 9, d.l. 77/2021 e art. 29, co. 1, d.lgs. 50/2016 | | Pubblicazione da parte della S.A. della certificazione di cui all'articolo 17 della legge 12 marzo 1999, n. 68 e della relazione relativa all'assolvimento degli obblighi di cui alla medesima legge e alle eventuali sanzioni e provvedimenti disposti a carico dell'operatore economico nel triennio antecedente la data di scadenza di presentazione delle offerte e consegnati alla S.A. entro sei mesi dalla conclusione del contratto (per gli operatori economici che occupano un numero pari o superiore a quindici dipendenti) | Tempestivo | Tutti i Responsabili | Tutti i Responsabili (tramite SICOPAT) | | Segretario comunale (controllo a campione entro 31 maggio di ogni anno) |
| | | Art. 48, c. 3, d.l. 77/2021 | Procedure negoziate afferenti agli investimenti pubblici finanziati, in tutto o in parte, con le risorse previste dal PNRR e dal PNC e dai programmi cofinanziati dai fondi strutturali dell'Unione europea | Evidenza dell'avvio delle procedure negoziate (art. 63 e art.125) ove le S.A. vi ricorrono quando, per ragioni di estrema urgenza derivanti da circostanze imprevedibili, non imputabili alla stazione appaltante, l'applicazione dei termini, anche abbreviati, previsti dalle procedure ordinarie può compromettere la realizzazione degli obiettivi o il rispetto dei tempi di attuazione di cui al PNRR nonché al PNC e ai programmi cofinanziati dai fondi strutturali dell'Unione Europea | Tempestivo | Tutti i Responsabili | Tutti i Responsabili (tramite SICOPAT) | | Segretario comunale (controllo a campione entro 31 maggio di ogni anno) |