



**COMUNE DI CADERZONE  
TERME**

Provincia di Trento

**PIANO INTEGRATO DI ATTIVITA' E  
ORGANIZZAZIONE  
2023-2025**

**Approvato con deliberazione  
della Giunta Comunale n. 82 di data 09/10/2023**

# Indice

|  |  |
|--|--|
| <b>PREMESSA</b> .....  |  |
| <b>RIFERIMENTI NORMATIVI</b> , .....   |  |
| <b>1. SCHEDA ANAGRAFICA DELL'AMMINISTRAZIONE E ANALISI DEL CONTESTO ESTERNO ED INTERNO</b> .....   |  |
| 1.1 Analisi del contesto esterno .....   |  |
| 1.2 Analisi del contesto interno .....   |  |
| <b>2. SEZIONE: VALORE PUBBLICO, PERFORMANCE E ANTICORRUZIONE</b> .....                             |  |
| 2.1 Valore pubblico.....   |  |
| 2.2. Performance .....   |  |
| 2.3 Rischi corruttivi e trasparenza .....  |  |
| A) Analisi del contesto esterno  |  |
| B) Analisi del contesto interno  |  |
| C) La Mappatura dei processi   |  |
| C.1 Valutazione e trattamento del rischio  |  |
| D) Le misure di contrasto  |  |
| - Controlli interni  |  |
| - Codice di comportamento  |  |
| - Formazione   |  |
| - Rotazione del personale  |  |
| - Attività e incarichi extra - istituzionali   |  |
| - inconfiribilità e incompatibilità  |  |
| - attività successiva alla cessazione del rapporto di lavoro (pantouflage)                         |  |
| - patti di integrità negli affidamenti   |  |
| - tutela del dipendente che denuncia gli illeciti  |  |
| - obbligo di astensione  |  |
| - obbligo di trasparenza e accesso documentazione, civico e generalizzato                          |  |
| - rispetto della normativa sulla scelta del contraente – urbanistica e territorio                  |  |
| - attuazione della normativa in materia di prevenzione della corruzione per le società partecipate |  |
| - interventi finanziati con fondi PNRR – disciplina del conflitto di interessi                     |  |

**3. SEZIONE: ORGANIZZAZIONE E CAPITALE UMANO.....**

3.1 Struttura organizzativa

- Livello di responsabilità.
- Competenze riservate alla Giunta comunale.
- Obiettivi gestionali operativi.
- Ulteriori incentivi.

3.2 Organizzazione del lavoro agile .....

3.3 Piano triennale dei fabbisogni di personale .....

**4. MONITORAGGIO.....**

\*\*\*\*\*

- Allegato A) Piano delle Performance**
- Allegato B) Mappatura dei processi, valutazione del rischio e programmazione delle misure per contenere i rischi corruttivi individuati**
- Allegato C) Trasparenza**
- Allegato D) Piano Triennale del fabbisogno del Personale**

## PREMESSA

Il Piano Integrato di Attività e Organizzazione (PIAO) è stato introdotto con la finalità di consentire un maggior coordinamento dell'attività programmatica delle pubbliche amministrazioni e una sua semplificazione, nonché assicurare una migliore qualità e trasparenza dell'attività amministrativa, dei servizi ai cittadini e alle imprese.

In esso, gli obiettivi, le azioni e le attività dell'Ente sono ricondotti alle finalità istituzionali e alla missione pubblica complessiva di soddisfacimento dei bisogni della collettività dei territori, si tratta quindi di uno strumento dotato, da un lato di rilevante valenza strategica e, dall'altro, di un forte valore comunicativo, attraverso il quale l'Ente pubblico comunica alla collettività gli obiettivi e le azioni mediante le quali vengono esercitate le funzioni pubbliche e i risultati che si vogliono ottenere rispetto alle esigenze di valore pubblico da soddisfare.

## RIFERIMENTI NORMATIVI

Il D.L. 09.06.2021 n. 80 (*“Misure urgenti per il rafforzamento della capacità amministrativa delle pubbliche amministrazioni funzionali all'attuazione del Piano nazionale di ripresa e resilienza (PNRR) e per l'efficienza della giustizia”*), convertito dalla L. 06.08.2021 n. 113, ha previsto all'art. 6 (*“Piano integrato di attività e organizzazione”*) che le pubbliche amministrazioni di cui all'art. 1, comma 2, del D.Lgs. 30.03.2001 n. 165, adottino un *“Piano integrato di attività e di organizzazione”*, in sigla PIAO, nell'ottica di assicurare la qualità e la trasparenza dell'attività amministrativa e migliorare la qualità dei servizi ai cittadini e alle imprese e procedere alla costante e progressiva semplificazione dei processi anche in materia di diritto di accesso (comma 1).

Il comma 6 del citato art. 6 del D.L. 80/2021, come modificato dall'art. 1, comma 12, lett. a), n. 3), del D.L. 30.12.2021 n. 228, convertito con modificazioni dalla Legge 25.02.2022, n. 15, ha stabilito che con Decreto del Ministero della pubblica amministrazione, di concerto con il Ministero dell'economia e delle finanze, previa intesa in sede di Conferenza unificata, è adottato un Piano Tipo, quale strumento di supporto alle pubbliche amministrazioni.

Il medesimo comma 6 ha previsto che nel Piano Tipo sono definite modalità semplificate per l'adozione del PIAO da parte delle amministrazioni con meno di cinquanta dipendenti.

Con Decreto del Ministero della pubblica amministrazione, di concerto con il Ministero dell'economia e delle finanze, n. 132 di data 30 giugno 2022 è stato approvato il regolamento che definisce il contenuto del PIAO, precisando che le pubbliche amministrazioni conformano il PIAO alla struttura e alle modalità redazionali secondo lo schema allegato al medesimo Decreto.

In base all'art. 6 del citato DM 132/2022 (comma 4) *Le pubbliche amministrazioni con meno di cinquanta dipendenti procedono esclusivamente alle seguenti attività:*

### **SEZIONE VALORE PUBBLICO, PERFORMANCE e ANTICORRUZIONE** (commi 1 e 2 dell'art. 6)

Riferimento art. 3, comma 1, lettera c) **Rischi corruttivi e trasparenza**, n. 3) mappatura dei processi mediante aggiornamento di quella esistente, considerando quali aree a rischio corruttivo quelle relative a:

- autorizzazioni/concessioni;
- contratti pubblici;
- concessioni ed erogazioni di sovvenzioni e contributi;
- concorsi e prove selettive;
- processi individuati dal Responsabile della Prevenzione della Corruzione e della Trasparenza (RPTC) e dai Responsabili degli uffici, ritenuti di maggiore rilievo per il raggiungimento degli obiettivi di performance a protezione del valore pubblico.

L'aggiornamento nel triennio di vigenza della sezione avviene in presenza di fatti corruttivi, modifiche organizzative rilevanti o ipotesi di disfunzioni amministrative significative intercorse ovvero aggiornamenti o modifiche di obiettivi di performance a protezione del valore pubblico. Scaduto il triennio di validità il PIAO è modificato sulla base delle risultanze dei monitoraggi effettuati nel triennio.

### **SEZIONE ORGANIZZAZIONE E CAPITALE UMANO** (comma 3 dell'art. 6)

Riferimento art. 4, comma 1,

#### lettera a) Struttura Organizzativa:

- organigramma, livelli di responsabilità organizzativa, Posizioni Organizzative;
- ampiezza media delle unità organizzative in termini di numero di dipendenti in servizio;

- altre specificità del modello organizzativo.

lettera b) Organizzazione del lavoro agile:

- le condizionalità e i fattori abilitanti (misure organizzative, piattaforme, tecnologiche, competenze professionali;
- gli obiettivi all'interno dell'amministrazione;
- i contributi di miglioramento delle performance, in termini di efficienza e di efficacia.

lettera c) n. 2: Piano triennale dei fabbisogni di personale:

- Rappresentazione della consistenza del personale al 31 dicembre dell'anno precedente, con specificazione dell'inquadramento professionale;
- Programmazione strategica delle risorse umane e del fabbisogno.

In questa sottosezione, l'allegato al citato D.M. n. 132 di data 30 giugno 2022 inserisce anche la Formazione del personale.

Il Piano Integrato di Attività e Organizzazione assorbe una serie di piani e programmi già previsti dalla normativa, in particolare: il Piano della performance, il Piano Triennale per la Prevenzione della Corruzione e per la Trasparenza, il Piano organizzativo del lavoro agile e il Piano triennale dei fabbisogni del personale, quale misura di semplificazione, snellimento e ottimizzazione della programmazione pubblica nell'ambito del processo di rafforzamento della capacità amministrativa delle Pubbliche Amministrazioni funzionale all'attuazione del Piano Nazionale di Ripresa e Resilienza.

Il Piano Integrato di Attività e Organizzazione ha una durata triennale e viene aggiornato annualmente, è redatto nel rispetto del quadro normativo di riferimento relativo alla Performance, ai sensi del decreto legislativo n. 150 del 2009 e le Linee Guida emanate dal Dipartimento della Funzione Pubblica, all'Anticorruzione e alla Trasparenza, di cui al Piano Nazionale Anticorruzione e negli atti di regolazione generali adottati dall'ANAC ai sensi della legge n. 190 del 2012, del decreto legislativo n. 33 del 2013 e di tutte le ulteriori specifiche normative di riferimento delle altre materie dallo stesso assorbite, nonché sulla base del "Piano tipo", di cui al Decreto del Ministro per la Pubblica amministrazione del 30 giugno 2022, concernente la definizione del contenuto del Piano Integrato di Attività e Organizzazione.

Ai sensi dell'art. 6, comma 6 bis, del decreto legge 9 giugno 2021, n. 80, convertito, con modificazioni, in legge 6 agosto 2021, n. 113, come introdotto dall'art. 1, comma 12, del decreto legge 30 dicembre 2021, n. 228, convertito con modificazioni dalla legge n. 25 febbraio 2022, n. 15 e successivamente modificato dall'art. 7, comma 1 del decreto legge 30 aprile 2022, n. 36, convertito con modificazioni, in legge 29 giugno 2022, n. 79, le Amministrazioni e gli Enti adottano il PIAO a regime entro il 31 gennaio di ogni anno o in caso di proroga per legge dei termini di approvazione dei bilanci di previsione entro 30 giorni dalla data ultima di approvazione dei bilanci di previsione stabilita dalle vigenti proroghe.

## **APPROVAZIONE DEL PIAO**

Il presente Piano Integrato di Attività e Organizzazione è approvato dalla giunta comunale, in coerenza con il Documento Unico di Programmazione, bilancio di previsione e nota integrativa 2023-2025, approvati con deliberazione del Consiglio Comunale n. 3 del 10/03/2023.

## **PUBBLICAZIONE DEL PIAO**

Il Dipartimento della Funzione pubblica ha reso accessibile la piattaforma <http://piao.dfp.gov.it> che consente alle pubbliche amministrazioni il caricamento e la pubblicazione del Piano e la consultazione dei documenti di programmazione da parte di tutti i cittadini.

Il PIAO è inoltre pubblicato nella sezione amministrazione trasparente del sito istituzionale dell'ente.

# 1. SCHEDA ANAGRAFICA DELL'AMMINISTRAZIONE E ANALISI DEL CONTESTO ESTERNO ED INTERNO

DENOMINAZIONE AMMINISTRAZIONE:

**COMUNE DI CADERZONE TERME**  
Provincia di Trento

ENTE CON MENO DI CINQUANTA DIPENDENTI

DENOMINAZIONE:

*COMUNE DI CADERZONE TERME*

INDIRIZZO:

*VIA REGINA ELENA, 45 – CAP 38080 – CADERZONE TERME (TN)*

SITO WEB ISTITUZIONALE:

[WWW.COMUNE.CADERZONETERME.TN.IT](http://WWW.COMUNE.CADERZONETERME.TN.IT)

TELEFONO:

*0465-804214*

EMAIL:

[segretario@caderzone.net](mailto:segretario@caderzone.net)

PEC:

[comune@pec.caderzone.net](mailto:comune@pec.caderzone.net)

CODICE FISCALE E PARTITA IVA

*00293350229*



## **1.1 Analisi del contesto esterno**

Dopo la profonda recessione del 2020 l'economia italiana ha registrato una vigorosa ripresa: sei trimestri di crescita superiore alle aspettative, che nel secondo trimestre del 2022 ha portato il PIL a superare di 0,6 punti percentuali il livello medio del 2019, ossia dell'anno precedente l'esplosione della pandemia.

In un contesto di progressivo superamento dell'emergenza sanitaria e delle relative restrizioni, la ripresa è stata sostenuta non solo dai consumi, con il forte contributo dei servizi turistici nella fase più recente, ma anche dagli investimenti e dalle esportazioni, a dimostrazione della dinamicità del sistema produttivo.

Nei primi sette mesi del 2022 il livello medio di occupazione è cresciuto del 3,1 per cento sullo stesso periodo del 2021, oltrepassando quello dei mesi precedenti la pandemia.

Le prospettive economiche sono apparse, tuttavia, meno favorevoli nella seconda metà del 2022 registrando un peggioramento della fiducia delle imprese e una flessione di diversi indicatori congiunturali, tra cui l'indice della produzione industriale.

L'economia globale e l'economia europea sono in marcato rallentamento a causa dell'aumento dei prezzi dell'energia (dovuto non solo alla ripresa della domanda mondiale, ma anche e soprattutto alla politica di razionamento delle forniture di gas naturale all'Europa intrapresa dalla Russia già l'anno scorso e poi inasprita dopo l'aggressione all'Ucraina, anche in risposta alle sanzioni dell'Unione europea) e al repentino rialzo dei tassi d'interesse in risposta alla salita dell'inflazione.

Le manovre finanziarie che si sono succedute nel corso del 2022 sono state volte a limitare gli effetti negativi di quanto sopra sugli operatori pubblici e privati. Le manovre nazionali hanno inciso in particolare sui prezzi dei carburanti e, per quanto riguarda gli Enti Locali con l'erogazione di contributi al fine del mantenimento dell'erogazione dei servizi e della loro qualità.

Nel 2022 si sono concretizzate le misure e l'assegnazione dei fondi a valere sul PNRR, dei quali anche gli Enti Locali risultano quali soggetti attuatori dei progetti.

Anche il 2023 risulta pesantemente condizionato dalla situazione internazionale, dall'incremento dell'inflazione e dei tassi di interesse, con le conseguenti ripercussioni sulla crescita economica. Le previsioni per la fine del 2023 vedono l'inflazione stabilmente alta. Al fine di limitare l'inflazione sono attesi ulteriori aumenti nei livelli dei tassi di interesse. Tali fattori hanno comportato una revisione al ribasso nelle stime della crescita economica per l'anno 2023.

### **Scenario economico nazionale ed obiettivi del Governo**

Il 6 aprile 2022 il Consiglio dei ministri ha approvato Il Documento di economia e finanza per il 2022 e la sua Nota di aggiornamento il 28 settembre. Con la NADEF la previsione di aumento del PIL per il 2022 viene rivista al rialzo, al 3,3 per cento dal 3,1 dello scenario programmatico del DEF, grazie alla crescita superiore al previsto registrata nel primo semestre e pur scontando una lieve flessione del PIL nella seconda metà dell'anno. A subire gli effetti dell'indebolimento del ciclo internazionale ed europeo è, invece, la crescita prevista per il 2023, che scende allo 0,6 per cento dal 2,4 indicato nel DEF. Le previsioni di crescita del PIL per il 2024 e il 2025 restano invariate rispetto al DEF, rispettivamente all'1,8 e all'1,5 per cento.

L'aggiornamento della previsione evidenzia anche un rialzo del sentiero dell'inflazione e della crescita salariale; si continua comunque a prevedere che il tasso di inflazione cominci a scendere entro la fine di quest'anno. Nelle proiezioni aggiornate per il 2022, la finanza pubblica beneficia del positivo andamento delle entrate e della moderazione della spesa primaria sin qui registrati quest'anno, mentre risente dell'impatto sul servizio del debito dell'aumento dei tassi di interesse e della rivalutazione del nozionale dei titoli di Stato indicizzati all'inflazione.

Nel 2023 l'aggiustamento all'elevata inflazione registrato quest'anno farà salire la spesa pensionistica; permarranno altresì gli effetti del rialzo dei tassi d'interesse e accelereranno gli investimenti pubblici. Le rimanenti componenti della spesa primaria avranno, invece, una dinamica moderata; le entrate continueranno a crescere a un buon ritmo, sia pure inferiore a quello del 2022 per via della discesa della crescita nominale.

Per quanto riguarda il 2024 e il 2025, si conferma un andamento nel complesso moderato della spesa primaria corrente e un'elevata dinamica degli investimenti pubblici, che saliranno fino al 3,7 per cento del PIL nel 2025, da una media del 2,7 per cento nel biennio 2021-22. Le entrate tributarie cresceranno moderatamente nel 2024 e più rapidamente nel 2025.

Quadro macroeconomico programmatico (variazioni percentuali, salvo ove non diversamente specificato)

|                                | 2021        | 2022        | 2023        | 2024        | 2025       |
|--------------------------------|-------------|-------------|-------------|-------------|------------|
| PIL                            | 6,7         | 3,3         | 0,6         | 1,8         | 1,5        |
| <b>Importazioni</b>            | <b>14,7</b> | <b>14,3</b> | <b>1,9</b>  | <b>4,3</b>  | <b>3,4</b> |
| <b>Esportazioni</b>            | <b>13,4</b> | <b>10,4</b> | <b>1,5</b>  | <b>4,2</b>  | <b>3,3</b> |
| <b>Consumi privati</b>         | <b>5,2</b>  | <b>3,9</b>  | <b>0,6</b>  | <b>1,3</b>  | <b>1,4</b> |
| <b>Spesa della PA</b>          | <b>1,5</b>  | <b>0,7</b>  | <b>-1,8</b> | <b>-0,5</b> | <b>0,2</b> |
| <b>Investimenti</b>            | <b>16,5</b> | <b>9,2</b>  | <b>3,0</b>  | <b>4,1</b>  | <b>2,7</b> |
| <b>Inflazione programmata</b>  | <b>1,9</b>  | <b>7,1</b>  | <b>4,3</b>  |             |            |
| <b>Tasso di disoccupazione</b> | <b>9,5</b>  | <b>8,2</b>  | <b>8,0</b>  | <b>7,7</b>  | <b>7,5</b> |

Fonte: Nota di Aggiornamento del Documento di economia e finanza 2022.

E' in fase di approvazione la NADEF 2023 che conferma, anzi peggiora, gli scenari macroeconomici.

### Il Piano Nazionale di Ripresa e Resilienza

Il 30 aprile 2021 il Governo ha trasmesso il Piano Nazionale di Ripresa e Resilienza (PNRR) alla Commissione europea, che ha valutato positivamente il Piano a fine giugno per la successiva approvazione da parte del Consiglio UE dell'Economia e delle finanze (13 luglio 2021). Il Piano deve essere realizzato entro il 2026 anche attraverso una serie di decreti attuativi.

| Composizione delle risorse  | Importi          | Tempi            |
|---|------------------|------------------|
| <b>Dispositivo per la Ripresa e Resilienza (RRF)</b>  | <b>191,5 mld</b> | <b>2021-2026</b> |
| <b>Pacchetto di Assistenza alla Ripresa per la Coesione e i Territori d'Europa (REACT-EU)</b> | <b>13 mld</b>    | <b>2021-2022</b> |
| <b>Fondo complementare nazionale</b>  | <b>30,6 mld</b>  | <b>2021-2026</b> |

Il PNRR è impostato nelle 6 missioni previste dal Next Generation EU:

- **Missione 1 - DIGITALIZZAZIONE, INNOVAZIONE, COMPETITIVITÀ, CULTURA**
- **Missione 2 - RIVOLUZIONE VERDE E TRANSIZIONE ECOLOGICA**
- **Missione 3 - INFRASTRUTTURE PER UNA MOBILITA' SOSTENIBILE**
- **Missione 4 - ISTRUZIONE E RICERCA**
- **Missione 5 - INCLUSIONE E COESIONE**
- **Missione 6 - SALUTE**

Il piano comprende anche riforme abilitanti in tema di semplificazione e concorrenza, riforme orizzontali trasversali a tutto il piano legate in particolare al concetto di equità e pari opportunità, oltre a riforme settoriali tra cui la riforma della PA impostata su quattro assi:

- Accesso → ricambio generazionale attraverso procedure più snelle ed efficaci
- Competenze → adeguamento delle conoscenze e capacità organizzative
- Buona amministrazione → semplificazione normativa e amministrativa

- Digitalizzazione → strumento trasversale per realizzare le riforme

L'ammontare di risorse effettivamente spese per i progetti del PNRR nel corso del 2022 è inferiore alle proiezioni presentate dal Governo nel DEF2022 per il ritardato avvio di alcuni progetti che riflette, oltre ai tempi di adattamento alle innovative procedure del PNRR, gli effetti dell'impennata dei costi delle opere pubbliche.

L'attuazione del Piano ha rispettato le tappe concordate con la Commissione europea, che ha dato il via libera all'erogazione a favore dell'Italia della seconda tranche di contributi e prestiti, per 21 miliardi, relativa ai 45 obiettivi conseguiti nel primo semestre 2022.

### **Scenario economico locale ed obiettivi programmatici provinciali**

La Nota di aggiornamento del Documento di Economia e Finanza Provinciale (NADEFP) 2023-2025 si colloca in un contesto in cui, anche nel 2022 l'economia sta proseguendo il trend favorevole del 2021 (i dati nazionali sul terzo trimestre sono confortanti ed anche in Trentino si prevedono valori crescenti grazie alla tenuta di tutti i comparti) mentre gli effetti del conflitto bellico, della crisi dei prezzi dell'energia ed il livello raggiunto dall'inflazione sono segnali di criticità ed attenzione. Obiettivo primario della programmazione provinciale è di garantire la messa a terra dei circa 2,5 miliardi di risorse derivanti dal PNRR/PNC, dai fondi strutturali della programmazione europea 2021-2027, dai fondi statali che finanziano strutture e infrastrutture, con particolare riferimento a quelle afferenti le Olimpiadi invernali 2026.

Nel 2022 il PIL del Trentino, a prezzi correnti, supererà i 22,6 miliardi di euro, con un incremento di oltre 1,4 miliardi rispetto al valore del 2021. In termini di contributi alla crescita, la domanda interna fornisce un sostanziale apporto positivo, sostenuta dai consumi delle famiglie (+1,9 punti) e dagli investimenti (+1,6 punti). La domanda estera fornisce un contributo positivo più che controbilanciato però dalle importazioni. Le prospettive per l'anno 2023 scontano i rischi orientati ad un marcato ribasso connessi all'approvvigionamento di gas, alla dinamica inflattiva, nonché al rallentamento del commercio internazionale e all'aumento dei tassi di interesse, che influenzano il contesto macroeconomico generale.

La crescita attesa del PIL trentino nel 2023 risulta ridimensionata rispetto alle precedenti previsioni e potrebbe variare tra un tasso di crescita dello 0,7% prospettato nello scenario più favorevole e la sostanziale stagnazione (0,2%). Nel biennio successivo si prevede una tendenza al riallineamento della dinamica economica provinciale in un sentiero di crescita seppur con una dinamica attenuata prevedendo una crescita del PIL dell'1,5% nel 2024 e dell'1,4% nel 2025 (in uno scenario meno favorevole i tassi di espansione potrebbero essere leggermente più bassi (1,3% nel 2024 e 1,2% nel 2025).

### **Gli obiettivi programmatici provinciali.**

Le politiche del DEFP sono collegate alle sette aree strategiche e agli obiettivi di medio lungo periodo definiti dal Programma di Sviluppo Provinciale (PSP):

1. Area strategica "Per un Trentino della conoscenza, della cultura, del senso di appartenenza e delle responsabilità ad ogni livello";
2. Area strategica "Per un Trentino che fa leva sulla ricerca e l'innovazione, che sa creare ricchezza, lavoro e crescita diffusa";
3. Area strategica "Per un Trentino in salute, dotato di servizi di qualità, in grado di assicurare benessere per tutti e per tutte le età";
4. Area strategica "Per un Trentino dall'ambiente pregiato, attento alla biodiversità e vocato a preservare le risorse per le future generazioni";
5. Area strategica "Per un Trentino sicuro, affidabile, capace di prevenire e di reagire alle avversità";
6. Area strategica "Per un Trentino di qualità, funzionale, interconnesso al suo interno e con l'esterno";
7. Area strategica "Per un Trentino Autonomo, con istituzioni pubbliche accessibili, qualificate e in grado di creare valore per i territori e con i territori".

### **Il Protocollo d'Intesa in materia di Finanza Locale 2023**

In data 28 novembre 2022 è stato sottoscritto il Protocollo d'Intesa in Materia di Finanza Locale per il 2023. Il Protocollo d'Intesa tiene conto del quadro giuridico, istituzionale e finanziario determinato dall'attuale situazione

economica. L'obiettivo primario della Provincia e delle Autonomie Locali è infatti quello di incentivare i segnali di ripresa economica dopo la crisi pandemica e di salvaguardare la tenuta socio-economica del Trentino, a mezzo di interventi sia generali che mirati, posti in essere da parte dei diversi soggetti pubblici interessati.

Per quanto riguarda i termini per l'approvazione del Bilancio di Previsione 2023-2025: viene stabilito di uniformare il termine di approvazione dei bilanci di previsione dei comuni trentini a quanto stabilito a livello nazionale. L'art. 1 comma 775 della L. 29 dicembre 2022 n. 197 – Bilancio di previsione dello Stato per l'anno finanziario 2023 e bilancio pluriennale per il triennio 2023-2025 ha stabilito in via eccezionale il differimento al 30 aprile 2023 del termine per la deliberazione del Bilancio di Previsione 2023-2025 degli Enti Locali, termine successivamente portato al 30 maggio 2023.

In data 7 luglio 2023 è stato sottoscritto il protocollo integrativo per l'anno 2023 e quello per l'anno 2024. Le principali novità riguardano i fondi per gli specifici servizi comunali e le risorse per gli investimenti. In vista dell'appuntamento elettorale, ed al fine di non rimandare il protocollo per l'anno 2024, sono state dettate le linee guida finanziarie per il futuro.

## 1.2 Analisi del contesto interno.

**CONSIGLIO COMUNALE DI CADERZONE TERME nr. 10 componenti**

**GIUNTA COMUNALE n. 4 componenti (n. 3 Assessori più il Sindaco)**

Il Comune di Caderzone Terme è situato ad un'altitudine di 727 metri sul livello del mare. La sua superficie è pari a 18,61 kmq.

Il paese si trova nella val Rendena, collocata longitudinalmente e attraversata dal fiume Sarca. Volgendo lo sguardo verso settentrione dal centro abitato, si individua il gruppo montuoso dell'Adamello-Presanella situato a occidente e a settentrione, e quello delle Dolomiti di Brenta a oriente, massicci su cui si stende l'ampia zona protetta del parco dell'Adamello-Brenta.

Il territorio comunale è composto di un unico centro abitato, un'ampia zona a verde agricolo a nord del paese e un vasto patrimonio silvo-pastorale montano che si estende sino ai Laghi di Garzoné e San Giuliano.

Dal punto di vista demografico, la popolazione è così rappresentata:

### 1.

| Analisi demografica                  |  |                                       |       |
|--------------------------------------|--|---------------------------------------|-------|
| Popolazione legale al censimento     |  |                                       | 700   |
| Popolazione residente                |  |                                       | 703   |
|                                      | maschi   | 353                                   |       |
|                                      | femmine  | 350                                   |       |
| Popolazione residente al 1/1/2022    |  |                                       | 703   |
| Nati nell'anno                       |  | 5                                     |       |
| Deceduti nell'anno                   |  | 6                                     |       |
|                                      | Saldo naturale                                 |                                       | -1    |
| Immigrati nell'anno                  |  | 22                                    |       |
| Emigrati nell'anno                   |  | 33                                    |       |
|                                      | Saldo migratorio                               |                                       | -11   |
| Popolazione residente al 31/12/2022  |  |                                       | 691   |
|                                      | in età prescolare (0/6 anni)                   | 26                                    |       |
|                                      | in età scuola obbligo (7/14 anni)              | 52                                    |       |
|                                      | in forza lavoro prima occupazione (15/29 anni) | 120                                   |       |
|                                      | in età adulta (30/65 anni)                     | 343                                   |       |
|                                      | in età senile (oltre 65 anni)                  | 150                                   |       |
| Nuclei familiari                     |  |                                       | 331   |
| Comunità/convivenze                  |  |                                       | 0     |
| Tasso di natalità ultimo quinquennio |  | Tasso di mortalità ultimo quinquennio |       |
| Anno                                 | Tasso  | Anno                                  | Tasso |

|      |      |      |      |
|------|------|------|------|
| 2022 | 7,17 | 2022 | 8,61 |
| 2021 | 0,00 | 2021 | 0,00 |
| 2020 | 0,00 | 2020 | 0,00 |
| 2019 | 0,00 | 2019 | 0,00 |
| 2018 | 0,00 | 2018 | 0,00 |

|   |  |   |
|---|--|---|
| Popolazione massima insediabile come da strumento urbanistico vigente               |  |   |
| Numero abitanti   |  | 0 |
| Entro il  |  |   |
| Livello di istruzione della popolazione residente                                   |  |   |
| Nessun titolo   |  | 0 |
| Licenza elementare  |  | 0 |
| Licenza media   |  | 0 |
| Diploma   |  | 0 |
| Laurea  |  | 0 |
|  |  |   |

L'economia è tipica di un comune di montagna, con un'importante presenza turistica ed una significativa radice nella tradizione zootecnica (allevamenti di razza Rendena).

TAV. XIII.01 Consistenza degli esercizi alberghieri ed extralberghieri, degli alloggi privati e delle seconde case per comune (2021)

| Comuni          | Esercizi alberghieri |       | Esercizi extralberghieri |       | Totale    |            | Alloggi privati |       | Seconde case |       | In complesso |              |
|-----------------|----------------------|-------|--------------------------|-------|-----------|------------|-----------------|-------|--------------|-------|--------------|--------------|
|                 | Numero               | Letti | Numero                   | Letti | Numero    | Letti      | Numero          | Letti | Numero       | Letti | Numero       | Letti        |
| Caderzone Terme | 4                    | 188   | 7                        | 196   | <b>11</b> | <b>384</b> | 142             | 822   | 440          | 2.178 | <b>593</b>   | <b>3.384</b> |

Fonte: Istat - ISPAT, Istituto di statistica della provincia di Trento

Dal punto di vista territoriale occorre segnalare:

TAV. XVI.24 Rete Natura 2000: Zone di Protezione Speciale (Z.P.S.) e Zone Speciali di Conservazione (Z.S.C.) per comune (2022)

| Comuni          | Zone di Protezione Speciale (Z.P.S.) e/o Zone Speciali di Conservazione (Z.S.C.) (ha) | (%) Sup. Comune interessata da Z.P.S. e/o da Z.S.C. |
|-----------------|---|---|
| Caderzone Terme | 927,7   | 49,9  |

Fonte: PAT, Servizio Sviluppo Sostenibile e Aree Protette

## 2. SEZIONE: VALORE PUBBLICO, PERFORMANCE E ANTICORRUZIONE

### 2.1 Valore pubblico

Ai sensi dell'art. 6 del Decreto del Ministro per la Pubblica Amministrazione n. 132/2022, la presente sezione non deve essere redatta dagli Enti con meno di 50 dipendenti. Per l'individuazione degli obiettivi strategici di natura pluriennale collegati al mandato elettorale del Sindaco, si rimanda alla Sezione Strategica del D.U.P., adottato con deliberazione di Consiglio Comunale n. 3 del 10 marzo 2023.

### 2.2. Performance

Sebbene l'art. 6 del Decreto del Ministro per la Pubblica Amministrazione n. 132/2022 preveda che gli Enti con meno di 50 dipendenti non sono tenuti alla redazione della presente sotto sezione, si ritiene importante, anche al fine della successiva distribuzione della retribuzione di risultato e comunque anche per la valutazione dell'indennità di area direttiva ai Responsabili di Servizio, di procedere ugualmente alla predisposizione di un Piano delle Performance riguardante i Responsabili di Servizio. Si precisa che gli obiettivi generali destinati ai Responsabili di Servizio sono contenuti nel Peg/Atto di Indirizzo, approvato con deliberazione della giunta comunale n. 15 dd 15.03.2023. Per la valutazione della retribuzione di posizione del Segretario e dei Responsabili dei Servizi titolari dell'indennità di posizione organizzativa, si utilizzerà l'apposita scheda allegata al CCPL ed approvata con i provvedimenti di conferimento delle indennità.

Il Piano delle Performance anno 2023 si allega al presente PIAO – ALLEGATO A.

### 2.3 Rischi corruttivi e trasparenza.

L'art. 3, comma 1, lettera c) del Decreto del Ministro per la pubblica Amministrazione 30 giugno 2022, di definizione dello schema tipo di PIAO, stabilisce che la presente sottosezione è predisposta dal Responsabile della Prevenzione della Corruzione e della Trasparenza (RPCT).

Costituiscono elementi essenziali della sottosezione, quelli indicati nel Piano nazionale anticorruzione (PNA) e negli atti di regolazione generali adottati dall'ANAC ai sensi della legge 6 novembre 2012 n. 190 del 2012 e del decreto legislativo 14 marzo 2013, n. 33 del 2013.

Secondo le indicazioni contenute nello schema tipo di PIAO, allegato al Decreto del Ministro per la pubblica Amministrazione 30 giugno 2022, in questa sottosezione l'Amministrazione deve indicare:

- a) **Valutazione di impatto del contesto esterno** per evidenziare se le caratteristiche strutturali e congiunturali dell'ambiente, culturale, sociale ed economico nel quale l'amministrazione si trova ad operare possano favorire il verificarsi di fenomeni corruttivi.
- b) **Valutazione di impatto del contesto interno** per evidenziare se la *mission* dell'ente e/o la sua struttura organizzativa, sulla base delle informazioni della sottosezione di programmazione "Organizzazione del lavoro agile", possano influenzare l'esposizione al rischio corruttivo della stessa.
- c) **Mappatura dei processi** sensibili al fine di identificare le criticità che, in ragione della natura e delle peculiarità dell'attività stessa, espongono l'amministrazione a rischi corruttivi con focus sui processi per il raggiungimento degli obiettivi di performance volti a incrementare il valore pubblico di cui alla sottosezione di programmazione "Performance".
- d) **Identificazione e valutazione dei rischi corruttivi** potenziali e concreti (quindi analizzati e ponderati con esiti positivo).
- e) **Progettazione di misure organizzative per il trattamento del rischio.** Individuati i rischi corruttivi le amministrazioni programmano le misure sia generali, previste dalla legge 190/2012, che specifiche per contenere i rischi corruttivi individuati. Le misure specifiche sono progettate in modo adeguato rispetto allo specifico rischio, calibrate sulla base del miglior rapporto costi benefici e sostenibili dal punto di vista economico e organizzativo. Devono essere privilegiate le misure volte a raggiungere più finalità, prime fra



tutte quelli di semplificazione, efficacia, efficienza ed economicità. Particolare favore va rivolto alla predisposizione di misure di digitalizzazione.

f) **Monitoraggio sull' idoneità e sull' attuazione delle misure.**

g) **Programmazione dell' attuazione della trasparenza** e relativo monitoraggio ai sensi del decreto legislativo n. 33 del 2013 e delle misure organizzative per garantire l' accesso civico semplice e generalizzato.

#### **A) ANALISI DEL CONTESTO ESTERNO**

L' analisi del contesto esterno in correlazione con quello interno, costituisce la prima fase di gestione del rischio: acquisire informazioni sulle caratteristiche dell' ambiente in cui l' Amministrazione si trova ad operare è importante per identificare il rischio corruttivo. La corruzione, infatti, è il meccanismo tramite il quale le organizzazioni criminali tentano di deviare le autorità politiche e amministrative dall' interesse collettivo.

Le aree particolarmente esposte a tale rischio, concernono l' affidamento di lavori, servizi e forniture, nell' ambito delle quali il Comune di Caderzone Terme, anche in accoglimento delle indicazioni fornite dall' ANAC, ha focalizzato l' attenzione prevedendo specifiche misure di prevenzione. In questo particolare momento, occorre altresì tener conto che anche l' emergenza sanitaria ha inciso in misura rilevante sulle tendenze e sui comportamenti criminali. Anche se oggi vediamo attenuarsi ma non allontanarsi la fase più acuta sotto il profilo sanitario, dobbiamo affrontare una crisi senza precedenti che avrà riflessi di ampia portata. È quindi necessario, rafforzare l' impegno istituzionale per far sì che non ne derivi una società più ingiusta, più disponibile al compromesso illegale e all' infiltrazione criminale e più lontana dai valori costituzionali di uguaglianza. Rischi rilevanti possono derivare dall' acquisizione illecita delle varie forme di sussidi pubblici a sostegno dei cittadini e delle imprese, disposte dalle recenti normative nazionali e provinciali. Possono emergere casi di collusioni di funzionari pubblici, di persone politicamente esposte o di imprese a questi collegate, volte a favorire l' accesso ai fondi anche in assenza dei requisiti richiesti. Potrebbe anche ampliarsi l' area del fenomeno delle frodi nei confronti dello Stato, attuate mediante false attestazioni di possesso dei requisiti previsti per l' erogazione degli aiuti. Un ulteriore rischio è rappresentato dal trasferimento online di molte attività illegali. Le restrizioni alla mobilità individuale attuate nella fase acuta della pandemia hanno infatti accentuato lo sfruttamento del dark web, dei social media e in generale di piattaforme online per trasferire fondi, vendere prodotti illegali o attuare truffe; un cambiamento significativo, destinato a consolidarsi, che pone nuove sfide all' attività di antiriciclaggio e di contrasto al finanziamento del terrorismo.

L' analisi del contesto esterno consiste nell' individuazione e descrizione delle caratteristiche culturali, sociali ed economiche del territorio nel quale l' Amministrazione è chiamata ad operare, nonché delle relazioni esistenti con gli stakeholders e di come queste ultime possano influire sull' attività dell' amministrazione, favorendo eventualmente il verificarsi di fenomeni corruttivi al suo interno.

Da un punto di vista operativo, l' analisi del contesto esterno è riconducibile sostanzialmente a due tipologie di attività:

- 1) l' acquisizione dei dati rilevanti;
- 2) l' interpretazione degli stessi ai fini della rilevazione del rischio corruttivo.

Al fine di realizzare in maniera compiuta l' analisi del contesto esterno risulta fondamentale la scelta dei dati da utilizzare, la quale deve essere riferita sostanzialmente due criteri:

- 1) la rilevanza degli stessi rispetto alle caratteristiche del territorio o del settore;
- 2) il bilanciamento delle esigenze di completezza e sintesi, ovvero la necessità di reperire e analizzare esclusivamente dati e informazioni utili ad inquadrare il fenomeno corruttivo all' interno del territorio o del settore di intervento.

### **IL TERRITORIO DELLA PROVINCIA DI TRENTO**

L' analisi del contesto esterno ha dunque come obiettivo quello di evidenziare come le caratteristiche dell' ambiente nel quale l' Amministrazione è chiamata ad operare, con riferimento, ad esempio, a variabili culturali, criminologiche, sociali ed economiche del territorio possano favorire il verificarsi di fenomeni corruttivi al proprio interno. A tal fine, sono stati considerati sia i fattori legati al territorio della Provincia di Trento, sia le relazioni e le possibili influenze esistenti con i portatori e i rappresentanti di interessi esterni.

Comprendere le dinamiche territoriali di riferimento e le principali influenze e pressioni a cui l'Amministrazione è sottoposta consente infatti di indirizzare con maggiore efficacia e precisione la strategia di gestione del rischio.

Il contesto esterno può essere utile a individuare quali processi possono essere presi a riferimento per individuare i settori di intervento di maggior delicatezza (es. appalti, erogazione contributi..) prendendo cioè spunto dai fenomeni corruttivi che si sono verificati con maggior frequenza nel bacino territoriale di riferimento, ad esempio nel contesto delle attività economiche maggiormente soggette a infiltrazione criminale negli anni immediatamente precedenti o a fenomeni che hanno dato luogo a episodi di cattiva amministrazione, censurati dalle Corti o dalla stampa, in cui concentrare l'attenzione e focalizzare le misure di prevenzione della corruzione.

Si rendono, di seguito, alcuni spunti rispetto alla valutazione della situazione trentina, resa da fonti autorevoli:

1) Gruppo di lavoro in materia di sicurezza della Provincia autonoma di Trento

Con deliberazione della Giunta provinciale n. 1695 dell'8 agosto 2012 è stato istituito un gruppo di lavoro in materia di sicurezza, il quale è investito del compito di analizzare la vulnerabilità all'infiltrazione criminale del sistema economico trentino, al fine di sviluppare risposte preventive attraverso il monitoraggio dei segnali di allarme. Con deliberazione del medesimo organo (d.d. 4 settembre 2014, n. 1492) è stato mantenuto detto gruppo di lavoro (confermato da ultimo con deliberazione della Giunta provinciale del 21 agosto 2020) e ne sono state implementate le funzioni con il compito di coordinare la realizzazione di indagini statistiche sull'infiltrazione criminale nel sistema economico trentino, nonché sulla percezione del fenomeno della corruzione da parte degli operatori economici presenti sul territorio provinciale. L'attività di indagine statistica si svolge annualmente, per settori economici, in modo da garantire l'adeguata rappresentazione delle problematiche suindicate.

Nel mese di ottobre 2018, il Gruppo di lavoro in materia di sicurezza ha presentato i risultati dell'attività svolta a partire dal 2012. È stato quindi pubblicato il "Rapporto sulla sicurezza in Trentino", che conferma gli esiti delle richiamate indagini statistiche, evidenziando come, allo stato attuale, il rispetto della legalità risulti adeguatamente garantito sull'intero territorio provinciale.

I contenuti del documento sono consultabili e scaricabili dalla pagina ufficiale della Provincia autonoma di Trento.

Lo studio rende una fotografia complessiva della diffusione della criminalità sul territorio trentino sia rispetto allo stato di infiltrazione criminale nel tessuto economico, sia in termini di fenomeni corruttivi nell'amministrazione pubblica.

In particolare, secondo i dati forniti dal Dipartimento della pubblica sicurezza del Ministero dell'Interno, con riferimento all'anno 2017, i delitti commessi sono in totale 2.232.552, con una flessione rispetto ai 2.457.764 del 2016. Sono calati gli omicidi, le rapine, i furti in abitazione, questi ultimi, presumibilmente per l'impiego di tecnologie più sofisticate antintrusione. Avendo riguardo ad un indice riferito ad ogni 100.000 abitanti, mentre Milano risulta avere un indice di 7375 delitti (con un totale di 237.365 delitti (denunciati), Trento risulta avere un indice di 3.030 delitti; ben inferiore alla media nazionale per provincia che è di 4.105 delitti.

Lo studio citato privilegia però un giudizio sull'andamento della criminalità "settoriale", anziché una considerazione complessiva: "Con il D. Lgs. 25 maggio 2015, n. 90, l'Italia ha recepito la direttiva UE 2015/849 in materia di riciclaggio, con la quale sono state fissate le misure dirette a prevenire il riciclaggio e il favoreggiamento del terrorismo. In questo settore, il volume delle investigazioni, quale risultato dalle Relazioni del Comitato di sicurezza finanziaria, appare significativamente incrementato, come pure risulta aumentato in maniera esponenziale il numero delle segnalazioni di operazioni sospette trasmesse dalla D.I.A. (Direzione Investigativa Antimafia) alla Direzione Nazionale Antimafia e Anticorruzione. Così, nel corso del 2016 la U.I.F. (Unità Investigativa Finanziaria) della Banca d'Italia ha ricevuto ben 101.065 segnalazioni di operazioni sospette, con un incremento di oltre 18.000 unità rispetto al 2015 (basti pensare che nel 2012 erano solo 67.000): l'assoluta maggioranza delle segnalazioni (100.435 su 101.065) riguarda il riciclaggio, mentre le altre riguardano il favoreggiamento del terrorismo. Anche nella Regione Trentino Alto-Adige, l'incremento risulta essere stato significativo (del 13,4%). Va però rilevato che solo al 42% delle segnalazioni va riconosciuta una "rischiosità sostanziale" effettiva, corrispondente in altre parole al livello di rischio attribuito di fatto dai segnalanti (...)"

Per documentare la consistenza del fenomeno, nel secondo semestre del 2017, la DIA ha analizzato 45.815 segnalazioni di operazioni sospette, con conseguente esame di 203.830 soggetti segnalati o collegati; da queste sono state selezionate 5.044 segnalazioni, di cui 932 di diretta attinenza alla criminalità mafiosa, 4.112 riferibili a "reati

spia/sentinella”. Il maggior numero di tali operazioni è stato effettuato nelle regioni settentrionali, in particolare (il 20%) in Lombardia. Il Trentino Alto-Adige non è andato immune né da segnalazioni attinenti alla criminalità organizzata (177), né da quelle attinenti a reati spia (444).

Ed ancora lo studio precisa che: “Nel registro REGE della Procura di Trento sono state iscritte nel periodo 1° luglio 2016 - 30 giugno 2017 n. 5.798 denunce di reato contro persone note e 9.192 contro persone ignote; in totale 14.990 iscrizioni, con una flessione rispetto all’anno precedente, dove il dato complessivo era stato di 15.806 iscrizioni. Il dato è però comprensivo anche delle contravvenzioni e dei reati di competenza del Giudice di Pace, sicché è opportuna piuttosto la disaggregazione anziché una considerazione complessiva. Quanto ai reati di criminalità organizzata ed in particolare quelli di competenza della DDA (Direzione Distrettuale Antimafia), il numero delle iscrizioni risulta oscillare fra le 18 e le 20 per ogni anno considerato dal 1° luglio 2012 al 30 giugno 2017 e la maggioranza è costituita dalle associazioni considerate dall’art. 74 del Testo unico in materia di sostanze stupefacenti.

Al riguardo merita di essere segnalato “l’allarme” lanciato dal Procuratore Nazionale Antimafia, il quale nella Relazione finale della Commissione parlamentare antimafia, per descrivere l’espansione della criminalità organizzata nelle Regioni settentrionali, afferma: “la presenza della mafia nel Veneto, Friuli Venezia Giulia, Trentino Alto-Adige, non appare così consolidata e strutturata come nelle Regioni del Nord-ovest, ma diversi elementi fanno ritenere che sia in atto un’attività criminosa più intensa di quanto finora emerso, perché l’area è considerata molto attrattiva”. Ed ancora: “nel Trentino e nell’Alto-Adige, pur non evidenziandosi il radicamento di organizzazioni mafiose, sono stati individuati soggetti contigui a quelli criminali, che si sono inseriti nel nuovo contesto socio-economico e che operando direttamente o tramite prestanome hanno investito risorse di provenienza illecita”.

Sempre dall’esame delle statistiche della Procura della Repubblica sembra emergere che:

- “- quanto ai reati di riciclaggio, usura, violazione delle norme di prevenzione, il numero di reati sopravvenuti da 1.7.2013 a 30.6.2014, da 1.7.2014 a 30.6.2015, da 1.7.2015 a 30.6.2016, da 1.7.2016 a 30.6.2017 è pressoché stabile e modesto aggirantesi sull’ordine della trentina;
- quanto ai reati di corruzione, le denunce di reato nell’ultimo periodo risultano anch’esse pressoché insignificanti, mentre si è quasi raddoppiato (da 24 a 44) il numero delle denunce per abuso di ufficio. Va tuttavia considerato che l’incremento delle denunce per questa ipotesi delittuosa può non essere significativo, essendo ben possibile che nel seguito dell’iter processuale cada il fondamento della violazione.”

Le conclusioni tracciate nel lavoro menzionato, che qui si riportano integralmente, sono sufficientemente tranquillizzanti e rassicuranti: “Infatti, sebbene il tessuto economico Trentino appaia - rispetto a quello di altre Regioni - sostanzialmente florido e appetibile per gli operatori, e di conseguenza non assolutamente immune dalla “possibilità” di infiltrazioni criminose, attualmente il rispetto della legalità sembra adeguatamente garantito. Quanto, invece, alla percezione dell’illegalità da parte degli operatori del Trentino, emerge la richiesta di una maggiore giustizia e sicurezza, che sarà tenuta in debita considerazione negli sviluppi futuri dell’attività del gruppo di lavoro. Il tema della sicurezza e della misura e della percezione di insicurezza da parte dei cittadini è stato correttamente tenuto presente dal gruppo di lavoro, ove si osservi che l’art. 9 dello Statuto di autonomia attribuisce alla Provincia una competenza legislativa secondaria in materia di sicurezza locale, e che gli artt. 1 e 3 della legge provinciale 27 giugno 2005, n. 8, dispongono che la Provincia promuova la realizzazione di un sistema integrato di sicurezza”.

Per farsi un’idea più completa e precisa del contesto esterno, si sono esaminate le Relazioni di inaugurazione dell’anno giudiziario 2020, riferita all’attività 2019, e dell’anno giudiziario 2021, riferita all’anno 2020, della Sezione giurisdizionale della Corte dei Conti di Trento, nonché del Procuratore generale della medesima Corte.

Si sono inoltre esaminate le Relazioni di inaugurazione dell’anno giudiziario 2021, riferita all’anno 2020, del Presidente del Tribunale Amministrativo Regionale di Trento e del Presidente della Corte d’appello di Trento.

In esito a tale esame, si ritengono condivisibili le conclusioni tratte, in particolare, dalla relazione del Presidente della Sezione giurisdizionale della Corte dei Conti dell’anno 2020, che qui si riprendono: “il sostrato amministrativo

della Provincia di Trento resta sostanzialmente sano ed i fenomeni di mala gestio restano relegati nella loro episodicità ma, soprattutto, non assurgono mai a prodotto esponenziale di diffuse illegalità e di una cultura del saccheggio della Pubblica Amministrazione che, purtroppo caratterizza altre realtà.”

Per quanto riguarda il 2021, sembra rilevante citare il seguente passo della Relazione del Presidente f.f. della Sezione giurisdizionale – Udienza d’inaugurazione dell’Anno Giudiziario 2021- ove si dice che: “Occorre precisare che nel 2020 si è mantenuto costante l’incremento del contenzioso in materia di responsabilità amministrativa registrato nell’anno precedente, confermando una tendenza ormai invariata, con un consistente aumento dei danni contestati. Come lo scorso anno, occorre tuttavia precisare che il numero dei giudizi di responsabilità trattati non è di per sé emblematico di alcun deterioramento nell’azione delle Amministrazioni che operano nell’ambito della Provincia Autonoma di Trento, ma solo effetto di un incremento dell’attività della Procura Regionale. Le importanti decisioni adottate, nei vari ambiti della pubblica amministrazione, hanno impegnato il Collegio nell’esame di interessanti ed attuali questioni ed argomenti di spiccato interesse giuridico, tanto processuale quanto sostanziale”.

A sua volta, il Procuratore regionale della Corte dei Conti, nella relazione d’inaugurazione dell’anno giudiziario 2021, pur parlando di “un contesto territoriale trentino caratterizzato, in radice, da principi di onestà ed efficacia”, ha evidenziato delle criticità in materia di incarichi esterni e di violazione delle regole di evidenza pubblica, materie queste cui il Procuratore ha dedicato la propria attenzione sottolineandone le criticità con espressioni che non possono lasciare indifferenti, evidenziando anche il danno all’immagine che l’infedele prestazione del servizio arreca alla Pubblica amministrazione.

Il Procuratore ha parlato di dispregio del pubblico decoro, di risorse distribuite in base al puro e semplice arbitrio, talvolta in un contesto di personale prepotenza, della conseguente necessità di sanzionare odiosi favoritismi effettuati non di rado a vantaggio di parenti, amici e sodali. Nel settore contrattuale ha sottolineato che “continuano purtroppo a registrarsi casi in cui vari soggetti (Amministratori locali, ma anche soggetti in rapporto di convenzione con la P.A.T., in particolare nel settore della pubblica istruzione), in dispregio al pubblico decoro prima ancora che a elementari principi ordinamentali legati all’incompatibilità e al conflitto di interessi, hanno proceduto a diretti affidamenti contrattuali a sé stessi o a propri congiunti”.

Sul tema degli affidamenti, precisa il Procuratore, che si “intende proseguire nella verifica degli affidamenti contrattuali diretti in linea con la specifica esigenza di tutelare le finanze pubbliche, nel rispetto dell’oculatazza della spesa e di sanzionare odiosi favoritismi, non di rado a vantaggio di parenti, amici e sodali dei vertici della medesima Amministrazione interessata. La scrupolosa osservanza delle regole del codice dei contratti pubblici e delle procedure di evidenza pubblica non solo implica la protezione delle risorse del Pubblico Erario, ma la difesa di tutti i cittadini (in particolare, in questo contesto, di Aziende che vengono illegittimamente estromesse dal confronto concorrenziale per effetto di condotte colpevoli di funzionari e Amministratori). A ben vedere, la difesa dei principi della concorrenza in materia di contrattualistica pubblica corrisponde (oltre che a fondamentali canoni) a precisi termini etici: tutti devono essere posti in grado di lavorare e produrre, non soltanto coloro che possono godere di illegittimi favoritismi”.

Con comunicato n. 184 del 25/01/2022 dell’Ufficio Stampa della Provincia autonoma di Trento è stato reso noto che è stato siglato un Protocollo tra la Provincia di Trento e la Procura per garantire la sicurezza dei cittadini. L’alleanza tra la Provincia autonoma di Trento e la Procura della Repubblica è stata rinsaldata attraverso il Protocollo d’intesa per la prevenzione e il contrasto ai fenomeni criminali che interessano il territorio trentino. L’obiettivo è di ottimizzare le risorse a disposizione e migliorare la qualità degli interventi, ritenendo che per garantire un efficace controllo del territorio è infatti fondamentale la capacità di fare rete tra le istituzioni che mirano a garantire la sicurezza dei cittadini, al fine di mettere in atto azioni sinergiche.

## **LA CORRUZIONE IN ITALIA.**

### **NUMERI, LUOGHI E CONTROPARTITE DEL MALAFFARE**

Nell’ambito del Programma Operativo Nazionale “Governance e Capacità Istituzionale 2014-2020”, finanziato dall’Unione europea, l’ANAC sta lavorando a un ambizioso progetto che punta a definire un set di indicatori in grado di individuare il rischio di corruzione nella Pubblica amministrazione.

Nello specifico, con il supporto del personale della Guardia di Finanza impiegato presso l’ANAC, sono stati

analizzati i provvedimenti emessi dall’Autorità giudiziaria nell’ultimo triennio. Quando si procede per i delitti contro la Pubblica amministrazione, infatti, l’Autorità nazionale anticorruzione può proporre al Prefetto competente il commissariamento degli appalti assegnati illecitamente. La ratio della norma è di evitare di bloccare l’esecuzione dei lavori, accantonando tuttavia gli utili fino all’esito del giudizio penale. A oggi, sono 41 gli appalti per i quali l’ANAC ha chiesto e ottenuto il commissariamento.

Grazie alle informazioni raccolte, l’Autorità ha potuto redigere un quadro dettagliato, benché non scientifico né esaustivo, delle vicende corruttive in termini di dislocazione geografica, contropartite, enti, settori e soggetti coinvolti.

Fermo restando la difficoltà strutturale di individuare con esattezza le dimensioni effettive della corruzione, gli elementi tratti dalle indagini penali possono comunque fornire importanti indicazioni riguardo la fenomenologia riscontrata in concreto e i fattori che ne agevolano la diffusione, favorendo l’elaborazione di indici sintomatici di possibili comportamenti corruttivi.

### **Cifre e dislocazione geografica della corruzione: un caso a settimana**

Fra agosto 2016 e agosto 2019 sono state 117 le ordinanze di custodia cautelare per corruzione spiccate dall’Autorità giudiziaria in Italia e correlate in qualche modo al settore degli appalti: esemplificando è quindi possibile affermare che sono stati eseguiti arresti ogni 10 giorni circa. Si tratta in ogni caso di una approssimazione per difetto rispetto al totale, poiché ordinanze che *ictu oculi* non rientravano nel perimetro di competenza dell’ANAC non sono state acquisite.

In linea con questa cadenza temporale sono anche i casi di corruzione emersi analizzando i provvedimenti della magistratura: 152, ovvero uno a settimana (solo a considerare quelli scoperti).

A essere interessate sono state pressoché tutte le regioni d’Italia, a eccezione del Friuli Venezia Giulia e del Molise (tab. 1). Ciò non implica che queste due regioni possano considerarsi immuni, ma semplicemente che non vi sono state misure cautelari nel periodo in esame. In Molise, ad esempio, vi sono stati arresti per corruzione nella primavera 2016, mentre la Procura di Gorizia, nell’ambito di una grande inchiesta sugli appalti, ha disposto nel 2018 numerose perquisizioni (ma non arresti).

Dal punto di vista numerico, spicca il dato relativo alla Sicilia, dove nel triennio sono stati registrati 28 episodi di corruzione (18,4% del totale) quasi quanti se ne sono verificati in tutte le regioni del Nord (29 nel loro insieme). A seguire, il Lazio (con 22 casi), la Campania (20), la Puglia (16) e la Calabria (14).

Il 74% delle vicende (113 casi) ha riguardato l’assegnazione di appalti pubblici, a conferma della rilevanza del settore e degli interessi illeciti a esso legati per via dell’ingente volume economico (tab. 2). Il restante 26%, per un totale di 39 casi, è composto da ambiti di ulteriore tipo (procedure concorsuali, procedimenti amministrativi, concessioni edilizie, corruzione in atti giudiziari, ecc.).

### **Bandi “sartoriali” e altri espedienti della corruzione**

Se il comparto della contrattualistica pubblica resta il più colpito, per comprendere il concreto *modus agendi* della corruzione è interessante rilevare come e in quali ambiti essa si è esplicata in particolare.

Il settore più a rischio (tab. 3) si conferma quello legato ai lavori pubblici, in una accezione ampia che comprende anche interventi di riqualificazione e manutenzione (edifici, strade, messa in sicurezza del territorio): 61 gli episodi di corruzione censiti nel triennio, pari al 40% del totale. A seguire, il comparto legato al ciclo dei rifiuti (raccolta, trasporto, gestione, conferimento in discarica) con 33 casi (22%) e quello sanitario con 19 casi (forniture di farmaci, di apparecchiature mediche e strumenti medicali, servizi di lavaggio e pulizia), equivalente al 13%.

Quanto alle modalità “operative”, è degna di nota la circostanza che - su 113 vicende corruttive inerenti l’assegnazione di appalti - solo 20 riguardavano affidamenti diretti (18%), nei quali l’esecutore viene scelto discrezionalmente dall’amministrazione. In tutti gli altri casi sono state espletate procedure di gara: ciò lascia presupporre l’esistenza di una certa raffinatezza criminale nell’adeguarsi alle modalità di scelta del contraente imposte dalla legge per le commesse di maggiore importo, evitando sistemi (quali appunto l’assegnazione diretta) che in misura maggiore possono destare sospetti.

Spesso si registra inoltre una strategia diversificata a seconda del valore dell’appalto: per quelli di importo particolarmente elevato, prevalgono i meccanismi di turnazione fra le aziende e i cartelli veri e propri (resi evidenti anche dai ribassi minimi rispetto alla base d’asta, molto al di sotto della media); per le commesse di minore entità si assiste invece al coinvolgimento e condizionamento dei livelli bassi dell’amministrazione (ad es. il direttore dei lavori) per intervenire anche solo a livello di svolgimento dell’attività appaltata.

A seguire, alcune delle principali peculiarità riscontrate nelle vicende di corruzione esaminate, che potrebbero essere assunte come indicatori di ricorrenza del fenomeno:

- illegittimità gravi e ripetute in materia di appalti pubblici: affidamenti diretti ove non consentito, abuso della

- procedura di somma urgenza, gare mandate deserte, ribassi anomali, bandi con requisiti funzionali all'assegnazione pilotata, presentazione di offerte plurime riconducibili ad un unico centro di interesse
- inerzia prolungata nel bandire le gare al fine di prorogare ripetutamente i contratti ormai scaduti (in particolare nel settore dello smaltimento rifiuti)
  - assenza di controlli (soprattutto nell'esecuzione di opere pubbliche)
  - assunzioni clientelari
  - illegittime concessioni di erogazioni e contributi
  - concorsi svolti sulla base di bandi redatti su misura
  - illegittimità nel rilascio di licenze in materia edilizia o nel settore commerciale
  - illiceità in procedimenti penali, civili o amministrativi, al fine di ottenere provvedimenti di comodo

### **Il coinvolgimento del decisore pubblico: 43 politici arrestati, 20 dei quali sindaci**

Nel periodo in esame sono stati 207 i pubblici ufficiali/incaricati di pubblico servizio indagati per corruzione (tab. 4).

Indicativo è il tasso relativo all'apparato burocratico in senso stretto, che annoverando nel complesso circa la metà dei soggetti coinvolti si configura come il vero dominus: 46 dirigenti indagati, ai quali ne vanno aggiunti altrettanti tra funzionari e dipendenti più 11 RUP (responsabile unico del procedimento).

Le forme di condizionamento dell'apparato pubblico più estese e pervasive si registrano prevalentemente a livello locale (specie al Sud), secondo forme di penetrazione capillare nel tessuto sociale, economico-imprenditoriale, politico e istituzionale.

Rispetto alle fattispecie corruttive tipiche della Prima Repubblica, ancillare risulta invece il ruolo dell'organo politico. I numeri appaiono comunque tutt'altro che trascurabili, dal momento che nel periodo di riferimento sono stati 47 i politici indagati (23% del totale). Di questi, 43 sono stati arrestati: 20 sindaci, 6 vice-sindaci, 10 assessori (più altri 4 indagati a piede libero) e 7 consiglieri.

I Comuni rappresentano dunque gli enti maggiormente a rischio, come si evince anche dalla disamina delle amministrazioni in cui si sono verificati episodi di corruzione (tab. 5): dei 152 casi censiti, 63 hanno avuto luogo proprio nei municipi (41%), seguiti dalle le società partecipate (24 casi, pari al 16%) e dalle Aziende sanitarie (16 casi, ovvero l'11%).

### **Il prezzo della corruzione: il posto di lavoro come nuova tangente**

Nel complesso, dall'esame delle vicende venute alla luce si evince che gli scambi corruttivi avvengono secondo meccanismi stabili di regolazione, che assicurano l'osservanza diffusa di una serie di regole informali e che assumono diversa fisionomia a seconda del ruolo predominante svolto dai diversi centri di potere (politico, burocratico, imprenditoriale).

Sotto questo profilo, l'analisi dell'ANAC ha consentito di dare riscontro fattuale al cd. fenomeno della "smaterializzazione" della tangente, che vede una sempre minor ricorrenza della contropartita economica (tab. 6). Il denaro continua a rappresentare il principale strumento dell'accordo illecito, tanto da ricorrere nel 48% delle vicende esaminate, sovente per importi esigui (2.000-3.000 euro ma in alcuni casi anche 50-100 euro appena) e talvolta quale percentuale fissa sul valore degli appalti.

A fronte di questa "ritirata" del contante, stante anche la difficoltà di occultamento delle somme illecitamente percepite, si manifestano nuove e più pragmatiche forme di corruzione.

In particolare, il posto di lavoro si configura come la nuova frontiera del pactum sceleris: soprattutto al Sud l'assunzione di coniugi, congiunti o soggetti comunque legati al corrotto (non di rado da ragioni clientelari) è stata riscontrata nel 13% dei casi. A seguire, a testimonianza del sopravvento di più sofisticate modalità criminali, si colloca l'assegnazione di prestazioni professionali (11%), specialmente sotto forma di consulenze, spesso conferite a persone o realtà giuridiche riconducibili al corrotto o in ogni caso compiacenti. Le regalie sono presenti invece nel 7% degli episodi.

A conferma delle molteplici modalità di corruzione, vi è il dato relativo alle utilità non rientranti nelle summenzionate fattispecie, più di un quinto del totale (21%). Oltre a ricorrenti benefit di diversa natura (benzina, pasti, pernotti) non mancano singolari ricompense di varia tipologia (ristrutturazioni edilizie, riparazioni, servizi di pulizia, trasporto mobili, lavori di falegnameria, giardinaggio, tinteggiatura) comprese talvolta le prestazioni sessuali. Tutte contropartite di modesto controvalore indicative della facilità con cui viene talora svenduta la funzione pubblica ricoperta.

### **Conclusioni: la necessità di rafforzare la prevenzione**

Il quadro complessivo che emerge dal rapporto testimonia che la corruzione, benché all'apparenza scomparsa dal

dibattito pubblico, rappresenta un fenomeno radicato e persistente, verso il quale tenere costantemente alta l'attenzione. Al tempo stesso, occorre rilevare come la prevalenza degli appalti pubblici nelle dinamiche corruttive giustifichi la preoccupazione nei confronti di meccanismi di deregulation quali quelli di recente introdotti, verso i quali l'ANAC ha già manifestato perplessità.

A partire dall'approvazione della legge Severino (2012), gli interventi in materia sono stati numerosi e proficui. I vari istituti introdotti nell'ordinamento, il progressivo inasprimento delle pene e, da ultimo, la possibilità di estendere le operazioni sotto copertura anche ai delitti contro la Pubblica amministrazione saranno di certo utili nel contrasto. La sfida rappresentata dalla corruzione è tuttavia di entità tale da richiedere un armamentario variegato, non limitato alla sola repressione. Il numero esiguo di casi scoperti rispetto al totale, come riconosciuto dalla dottrina, conferma del resto la necessità di agire in una logica di sistema che prescindendo dall'aspetto strettamente patologico.

La varietà delle forme di corruzione e dei settori di potenziale interesse impone di ricorrere a un'azione combinata di strumenti preventivi e repressivi, che possano operare secondo comuni linee di coordinamento ed integrazione. L'indispensabilità della prevenzione quale strumento aggiuntivo (ma nient'affatto alternativo) rispetto alla sanzione penale, risulta del resto rafforzata proprio dalle evidenze del rapporto. Si pensi, a titolo di esempio, alla predominanza dell'apparato burocratico negli episodi di corruzione, che comprova l'assoluta utilità di prevedere adeguate misure organizzative (in primis in tema di conflitti d'interesse e rotazione periodica del personale) che riducano a monte i fattori di rischio.

Sotto questo aspetto, occorre rilevare che l'Italia non è affatto all'"anno zero"; al contrario, come testimoniano plurimi segnali, negli ultimi anni i progressi sono stati molteplici.

I riconoscimenti ricevuti dall'Italia in tema di prevenzione della corruzione, numerosi e per nulla scontati, sono stati rilasciati dai più autorevoli organismi internazionali: Onu, Commissione europea, Ocse Consiglio d'Europa, Osce, solo per citare i principali. Di ciò pare consapevole la stessa opinione pubblica, che difatti percepisce l'Italia un Paese meno corrotto del passato, come mostra il miglioramento nelle classifiche di settore (19 posizioni guadagnate dal 2012).

Il cambiamento in atto, peraltro, è anche di tipo culturale.

Si pensi all'incremento esponenziale delle segnalazioni riguardanti gli illeciti avvenuti sul luogo di lavoro (whistleblowing), verso le quali nel 2017 sono state introdotte nell'ordinamento particolari tutele per evitare ritorsioni e discriminazioni: nei primi nove mesi dell'anno l'ANAC ne ha ricevute oltre 700, un dato indicativo - al netto delle segnalazioni improprie - della crescente propensione a denunciare reati e irregolarità.

La trasparenza, intesa quale strumento di monitoraggio civico dell'azione amministrativa, allo stato rappresenta un patrimonio consolidato e soprattutto diffuso, come dimostrano tutte le rilevazioni svolte nel tempo dall'Autorità. Parimenti, la diffusione fra le amministrazioni dell'istituto della vigilanza collaborativa, che consente di sottoporre la documentazione di gara al vaglio preventivo dell'ANAC, ha consentito lo svolgimento di grandi eventi e di bandire appalti di particolare entità senza le infiltrazioni mafiose e criminali che hanno costellato il passato recente. A eccezione di una nota inchiesta incardinata presso la Procura di Roma - nella quale, peraltro, l'Autorità ha fornito la sua fattiva collaborazione in fase di indagini preliminari - proprio l'assenza di grandi scandali (e delle relative somme) sembra essere la cifra della corruzione odierna. Questa circostanza induce in primo luogo a ritenere fuorviante ogni parallelismo con la stagione di Tangentopoli, durante la quale la corruzione di fatto rappresentava uno stabile meccanismo di regolazione della vita pubblica sotto forma di finanziamento "aggiuntivo" alla politica (che ora riveste invece un ruolo marginale, come detto).

Ciò non significa affatto che la corruzione pulviscolare di oggi non sia pericolosa: spesso la funzione è svenduta per poche centinaia di euro e ciò, unitamente alla facilità con cui ci si mette a disposizione, consente una forte capacità di penetrazione al malaffare. È in ogni caso innegabile che per molti versi essa sia più agevole da aggredire rispetto ai primi anni Novanta, non regolando più la vita pubblica ma essendo espressione di singoli gruppi di potere (le cd. cricche) o di realtà economiche alternative e talvolta persino antagoniste alla vita delle istituzioni.

È una sfida impegnativa e di lunga durata, nei confronti della quale non è consentito deflettere e che, come avvenuto col crimine organizzato nell'ultimo quarto di secolo, può avere senz'altro speranze di successo, quanto meno nel senso di un considerevole ridimensionamento del fenomeno.

**Tab. 1 - EPISODI DI CORRUZIONE 2016-2019**

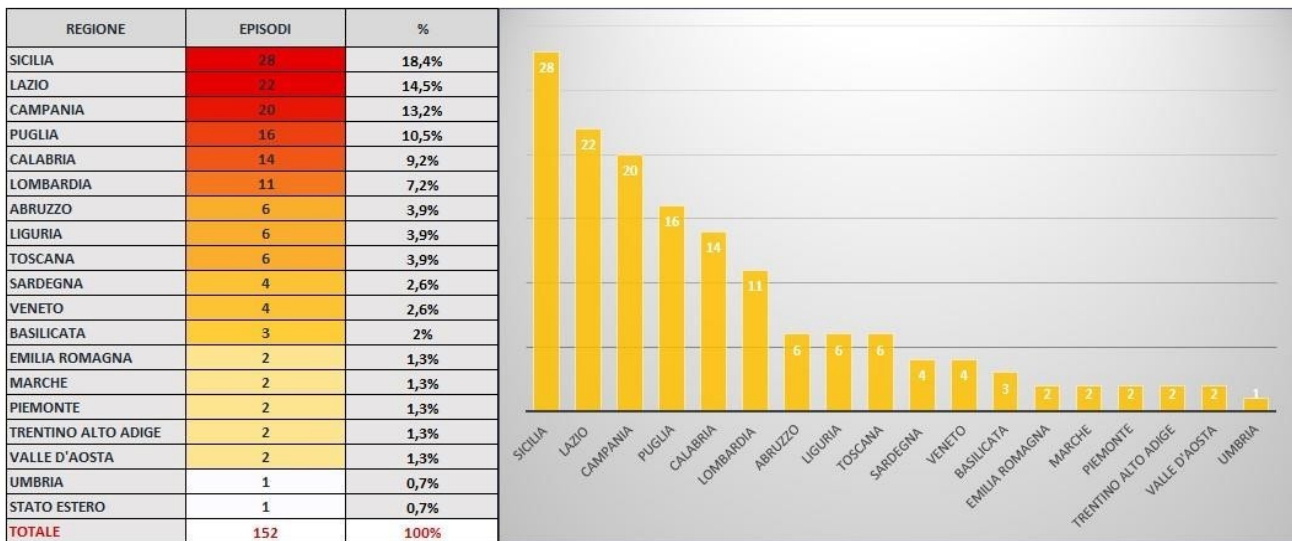

**Tab. 2 - AMBITO DELLA CORRUZIONE**

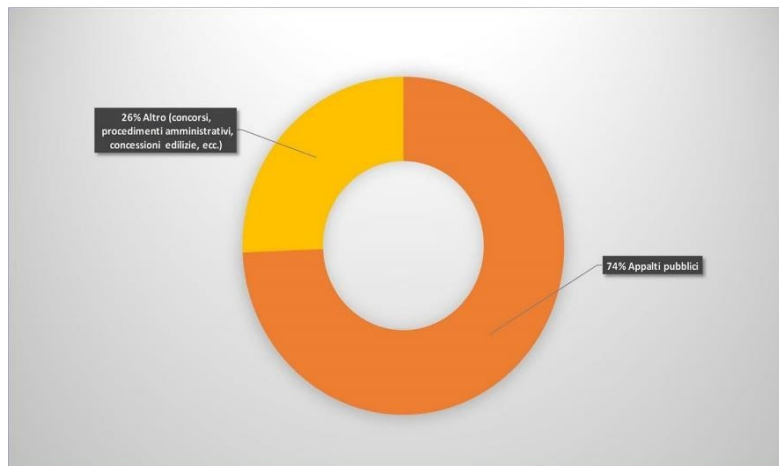

**Tab. 3 - SETTORI PIÙ COLPITI**

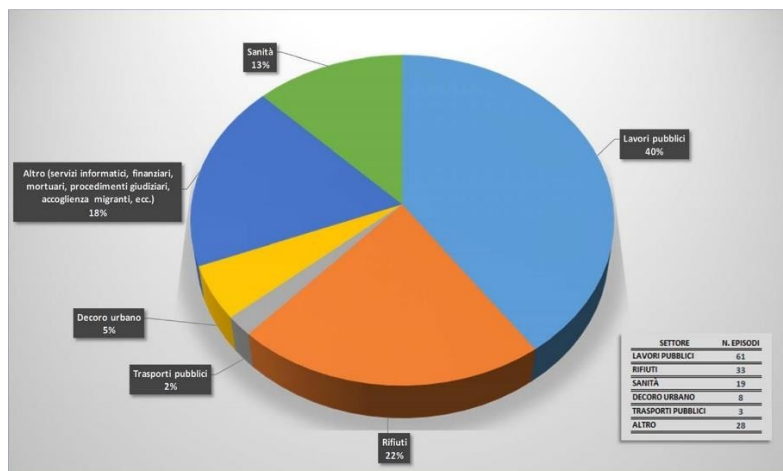



**Tab. 4 - TIPOLOGIA DEGLI INDAGATI**

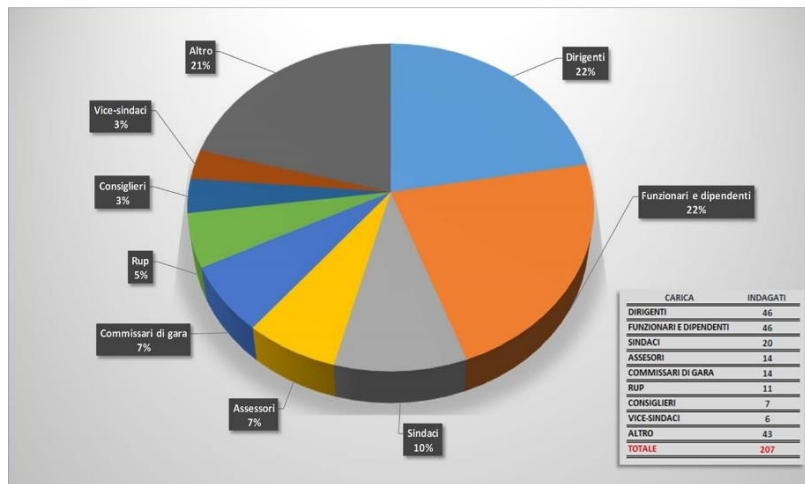

**Tab. 5 - AMMINISTRAZIONI COINVOLTE**

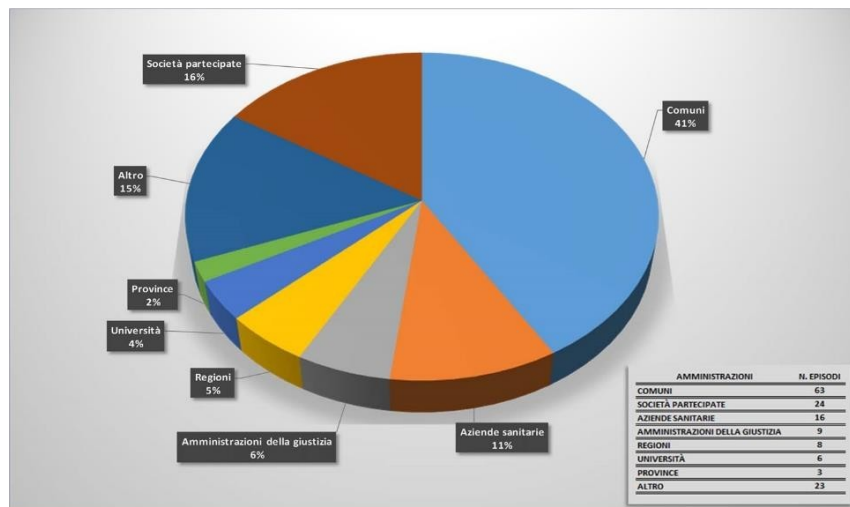

**Tab. 6 - CONTROPARTITA DELLA CORRUZIONE**

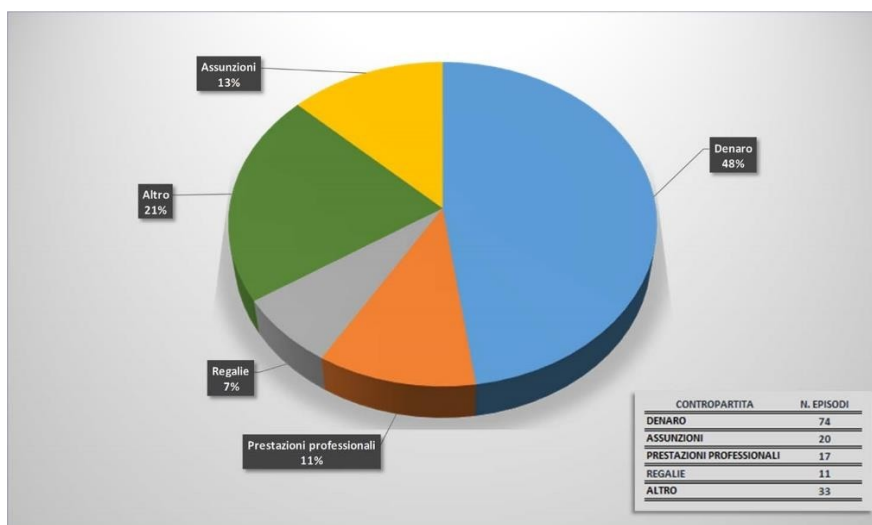

Per farsi un'idea più completa e precisa del contesto esterno, con un focus ulteriore sul territorio provinciale, si sono esaminate le Relazioni di inaugurazione dell'anno giudiziario 2020, riferita all'attività 2019, e dell'anno giudiziario 2021, riferita all'anno 2020, della Sezione giurisdizionale della Corte dei Conti di Trento, nonché del Procuratore generale della medesima Corte. Si sono inoltre esaminate le Relazioni di inaugurazione dell'anno giudiziario 2021, riferita all'anno 2020, del Presidente del Tribunale Amministrativo Regionale di Trento e del Presidente della Corte d'appello di Trento.

In esito a tale esame, si ritengono condivisibili le conclusioni tratte, in particolare, dalla relazione del Presidente della Sezione giurisdizionale della Corte dei Conti dell'anno 2020, che qui si riprendono: “il sostrato amministrativo della Provincia di Trento resta sostanzialmente sano ed i fenomeni di mala gestio restano relegati nella loro episodicità ma, soprattutto, non assurgono mai a prodotto esponenziale di diffuse illegalità e di una cultura del saccheggio della Pubblica Amministrazione che, purtroppo caratterizza altre realtà.”

Per quanto riguarda il 2021, sembra rilevante citare il seguente passo della Relazione del Presidente f.f. della Sezione giurisdizionale– Udienza d'inaugurazione dell'Anno Giudiziario 2021- ove si dice che: “Occorre precisare che nel 2020 si è mantenuto costante l'incremento del contenzioso in materia di responsabilità amministrativa registrato nell'anno precedente, confermando una tendenza ormai invariata, con un consistente aumento dei danni contestati. Come lo scorso anno, occorre tuttavia precisare che il numero dei giudizi di responsabilità trattati non è, di per sé, emblematico di alcun deterioramento nell'azione delle Amministrazioni che operano nell'ambito della Provincia Autonoma di Trento, ma solo effetto di un incremento dell'attività della Procura Regionale. Le importanti decisioni adottate, nei vari ambiti della pubblica amministrazione, hanno impegnato il Collegio nell'esame di interessanti ed attuali questioni ed argomenti di spiccato interesse giuridico, tanto processuale quanto sostanziale”.

A sua volta, il Procuratore regionale della Corte dei Conti, nella relazione d'inaugurazione dell'anno giudiziario 2021, pur parlando di “un contesto territoriale trentino caratterizzato, in radice, da principi di onestà ed efficacia”, ha evidenziato delle criticità in materia di incarichi esterni e di violazione delle regole di evidenza pubblica, materie queste cui il Procuratore ha dedicato la propria attenzione sottolineandone le criticità con espressioni che non possono lasciare indifferenti, evidenziando anche il danno all'immagine che l'infedele prestazione del servizio arreca alla Pubblica amministrazione.

Il Procuratore ha parlato di dispregio del pubblico decoro, di risorse distribuite in base al puro e semplice arbitrio, talvolta in un contesto di personale prepotenza, della conseguente necessità di sanzionare odiosi favoritismi effettuati non di rado a vantaggio di parenti, amici e sodali. Nel settore contrattuale ha sottolineato che “continuano purtroppo a registrarsi casi in cui vari soggetti (Amministratori locali, ma anche soggetti in rapporto di convenzione con la P.A.T., in particolare nel settore della pubblica istruzione), in dispregio al pubblico decoro prima ancora che a elementari principi ordinamentali legati all'incompatibilità e al conflitto di interessi, hanno proceduto a diretti affidamenti contrattuali a sé stessi o a propri congiunti”.

Sul tema degli affidamenti, precisa il Procuratore, che si “intende proseguire nella verifica degli affidamenti contrattuali diretti in linea con la specifica esigenza di tutelare le finanze pubbliche, nel rispetto dell'oculatazza della spesa e di sanzionare odiosi favoritismi, non di rado a vantaggio di parenti, amici e sodali dei vertici della medesima Amministrazione interessata. La scrupolosa osservanza delle regole del codice dei contratti pubblici e delle procedure di evidenza pubblica non solo implica la protezione delle risorse del Pubblico Erario, ma la difesa di tutti i cittadini (in particolare, in questo contesto, di Aziende che vengono illegittimamente estromesse dal confronto concorrenziale per effetto di condotte colpevoli di funzionari e Amministratori). A ben vedere, la difesa dei principi della concorrenza in materia di contrattualistica pubblica corrisponde (oltre che a fondamentali canoni) a precisi termini etici: tutti devono essere posti in grado di lavorare e produrre, non soltanto coloro che possono godere di illegittimi favoritismi”.

Nell'analisi del contesto esterno appare rilevante anche l'analisi della rassegna stampa dei quotidiani locali in ordine a episodi di “malamministrazione” o ancor più di comportamenti penalmente rilevanti che possano interferire con lo svolgimento della funzione pubblica nel territorio provinciale. In continuità con le osservazioni emerse dalla lettura delle relazioni di apertura dell'anno giudiziario 2020, infatti, numerosi sono stati nel corso del 2020 gli articoli che hanno riportato eventi corruttivi e di infiltrazione delle organizzazioni collegati all'indagine svolta dai Carabinieri del ROS nella Valle di Cembra in relazione all'attività estrattiva del porfido, che ha portato all'arresto di amministratori comunali e imprenditori, per numerosi reati tra i quali quelli di associazione mafiosa, scambio elettorale politico mafioso, estorsione, tentata estorsione. Dal mese di ottobre a dicembre 2020, si sono susseguiti nelle principali testate trentine (L'Adige, Il Trentino, Il Corriere del Trentino) numerosi interventi che hanno evidenziato da un lato il radicamento della criminalità organizzata facente riferimento alla “ndrangheta” nell'ambito di un settore economico, quello delle cave, da sempre connotato da elevata redditività, con un

progressivo e graduale coinvolgimento nel tempo non solo della compagine imprenditoriale ma altresì di quella pubblica, avendo trovato substrato anche negli amministratori di alcuni comuni della Val di Cembra oltre che in referenti nazionali. Così all'indomani degli arresti anche il Procuratore Capo di Trento, coordinatore degli interventi di Carabinieri del ROS e della Guardia di Finanza, che attesta che la presenza della criminalità organizzata in Trentino è consolidata e coinvolge settori di rilevanza economica come il porfido, come anche il settore del turismo.

Ma non solo. L'intervento del Comandante regionale della Guardia di Finanza ha altresì evidenziato come l'emergenza COVID, e le correlate normative speciali, favoriscano la criminalità organizzata consentendole di sviluppare i propri contatti e affari, come rilevato dalle numerose segnalazioni pervenute alla Cabina di regia istituita appunto presso la Guardia di Finanza ove a fronte delle imprese in difficoltà per l'emergenza, a contrario le organizzazioni criminali dispongono di ingenti risorse tali da falsare l'economia, con necessità di massima vigilanza da parte delle forze dell'ordine.

Sempre sulla costante attenzione della stampa a reati collegati con la "*res publica*" si richiamano le sentenze di appello sull'indagine "Trento Rise" in ordine a illegittimi affidamenti di consulenza da parte della società pubblica, con riconoscimento da parte della Sezione d'Appello della Corte dei Conti del danno erariale in capo ai vertici della società.

Nel processo di costruzione del presente Piano, redatto in aggiornamento sui documenti degli anni precedenti, si è tenuto conto degli elementi di conoscenza sopra sviluppati relativi al contesto ambientale di riferimento.

## **B) ANALISI DEL CONTESTO INTERNO**

Per l'analisi del contesto interno si ha riguardo agli aspetti legati all'organizzazione e alla gestione operativa che influenzano la sensibilità della struttura al rischio corruzione. In particolare essa è utile a evidenziare, da un lato, il sistema delle responsabilità e, dall'altro, il livello di complessità dell'ente.

Per ciò che concerne le informazioni su:

- gli organi di indirizzo politico;
- la struttura organizzativa e i relativi ruoli e responsabilità;
- le politiche, gli obiettivi e le strategie;
- le risorse, conoscenze e sistemi tecnologici;
- qualità e quantità del personale;
- cultura organizzativa, con particolare riferimento alla cultura dell'etica;
- sistemi e flussi informativi, processi decisionali;
- relazioni interne ed esterne,

si rimanda alle informazioni contenute nell'Atto di indirizzo per la gestione del bilancio e nel Documento Unico di Programmazione (D.U.P.).

Nel processo di costruzione del presente Piano si è tenuto conto della suddetta analisi del contesto esterno, in particolar modo in ordine alle declinazioni con cui il fenomeno si manifesta, ma anche delle risultanze dell'ordinaria verifica sui possibili fenomeni corruttivi. Nel corso dei monitoraggi sinora effettuati nell'Ente e stando alle risultanze degli atti, non sono emerse irregolarità attinenti al fenomeno corruttivo e non sono state irrogate sanzioni, per cui si può ritenere il contesto interno sano. E' peraltro innegabile che il nostro tempo della storia ci consegna un contesto di sicurezza da rischio corruttivo che esclude il rischio zero.

Significativa modifica dell'assetto organizzativo interno è intervenuta negli scorsi anni, allorquando ciascun comune ha adottato provvedimento consiliare di presa d'atto dello scioglimento della Gestione Associata Obbligatoria 8.3, dalle convenzioni per l'esercizio in forma associata delle funzioni e dei servizi comunali "segreteria generale, personale, organizzazione", "ufficio tecnico", "servizio tributi", "servizio finanziario", "servizio demografico", sottoscritte in esecuzione della deliberazione della Giunta Provinciale n. 1952/2015 e della L.P. 3/2006, tra i Comuni di Bocenago, Caderzone Terme, Pelugo, Spiazzo e Strembo appartenenti all'ambito di gestione associata 8.3. Pertanto da quel momento, ciascun dipendente che prestava servizio presso altro Ente (sede del Servizio in gestione associata), ha fatto rientro al comune di appartenenza, eccezion fatta per la convenzione sovracomunale del Servizio tecnico tra i Comuni di Pelugo, Spiazzo, Bocenago e Strembo, per cui tutti i dipendenti assegnati hanno prestato servizio fino a dicembre 2021 presso il comune di Spiazzo. A partire da detta data anche tale gestione associata è stata sciolta.

Da rilevare anche che, a gennaio 2022, è cessato il Segretario comunale titolare a Caderzone Terme. A partire dal mese di febbraio 2022 e fino a luglio 2022 si sono susseguiti una serie di incarichi a scavalco, che hanno comportato un impatto sull'attività organizzativa. La cronica carenza di Segretari comunali ha reso difficoltosa

L'attività di sostituzione e quindi anche tutte le attività connesse a tale ruolo, inclusa quella relativa al presente piano. Solo dal 20 luglio 2022 è in servizio, in via continuativa, il Segretario comunale, vincitore dell'apposito concorso.

L'articolazione dei Servizi del Comune di Caderzone Terme è così definita.

Parte politica:

- Sindaco
- Consiglio Comunale - composto da 10 membri (inclusi Sindaco e componenti Giunta)
- Giunta Comunale - Composta da 3 assessori (oltre al Sindaco).

Parte gestionale burocratica:

In relazione alla deliberazione giuntale con cui si approva l'atto di indirizzo per la gestione del bilancio, la struttura organizzativa del Comune si articola in Uffici/Servizi che sono unità operative costituite sulla base dell'omogeneità dei servizi erogati e dei processi gestiti o delle competenze.

L'articolazione dei Servizi, salvo le puntuali previsioni dell'Atto di indirizzo, è così definita:

- A) Servizio Segreteria
- B) Servizio Demografico (Anagrafe, Stato civile, elettorale e Leva)
- C) Servizio Tecnico e cantiere comunale
- D) Servizio Finanziario
- D) Servizio Tributi e Commercio

Per la puntuale individuazione delle competenze attribuite ai servizi/uffici ed agli obiettivi generali del piano si fa rimando agli atti di indirizzo per la gestione del bilancio ed al D.U.P..

Il Segretario comunale, dott. Alessandro Paoletto è stato individuato quale Responsabile Anticorruzione e Trasparenza, ai sensi dell'art. 1 comma 7 della Legge 190/2012 e ss.mm..

Ai sensi della deliberazione ANAC n. 831 del 03.08.2016 al fine di assicurare l'effettivo inserimento dei dati nell'Anagrafe unica delle stazioni appaltanti (AUSA), l'individuazione del soggetto preposto all'iscrizione e all'aggiornamento dei dati (RASA), è prevista negli atti di indirizzo comunali.

Si rappresenta che il presente Piano prende in considerazione le attività a rischio gestite direttamente. A tal fine si sottolinea che tra questi non possono figurare quelli relativi ai seguenti servizi resi alla cittadinanza della Valle, da altro Ente:

- Polizia Locale: servizio reso in gestione associata con il Comune capofila di Tione di Trento previsto nel "Progetto sicurezza del territorio" approvato dalla Giunta Provinciale.

- Asilo nido: il servizio è gestito dalla Cooperativa Citta' Futura di Trento, risultata aggiudicataria a seguito di procedura ad evidenza pubblica e proroga. Il servizio di asilo nido opera a livello sovracomunale in quanto è stata attivata la convenzione fra i Comuni di Spiazzo, Porte di Rendena, Caderzone Terme, Strembo, Bocenago, Pelugo, Pinzolo, Giustino, Massimeno e Borgo Lares.

- Custodia forestale: servizio reso in convenzione/consorzio con il Comune capofila di Pinzolo.

Sono inoltre resi in forma esternalizzata tramite la **Comunità delle Giudicarie**, e quindi dell'integrità degli operatori impegnati su tali attività dovrà necessariamente rispondere il soggetto gestore, i seguenti servizi:

- trasporto extraurbano turistico estivo
- servizi scolastici
- raccolta e smaltimento rifiuti.

L'analisi del contesto interno investe aspetti correlati all'organizzazione e alla gestione per processi che influenzano la sensibilità della struttura al rischio corruttivo. L'analisi ha lo scopo di far emergere sia il sistema delle responsabilità, che il livello di complessità dell'amministrazione. Entrambi questi aspetti contestualizzano il sistema di prevenzione della corruzione e sono in grado di incidere sul suo livello di attuazione e di adeguatezza.

L'analisi del contesto interno è incentrata:

- sull'esame della struttura organizzativa e delle principali funzioni da essa svolte, per evidenziare il sistema delle responsabilità;
- sulla mappatura dei processi e delle attività dell'ente, consistente nella individuazione e nell'analisi dei processi organizzativi.

## **C) LA MAPPATURA DEI PROCESSI**

Secondo il PNA, un processo può essere definito come una sequenza di attività interrelate ed interagenti che trasformano delle risorse in un output destinato ad un soggetto interno o esterno all'amministrazione (utente).

La mappatura dei processi si articola in 3 fasi:

- 1) identificazione;
- 2) descrizione;
- 3) rappresentazione.

L'identificazione dei processi consiste nello stabilire l'unità di analisi (il processo) e nell'identificazione dell'elenco completo dei processi svolti dall'organizzazione che, nelle fasi successive, dovranno essere accuratamente esaminati e descritti. In questa fase l'obiettivo è definire la lista dei processi che dovranno essere oggetto di analisi e approfondimento nella successiva fase. L'ANAC ribadisce che i processi individuati dovranno fare riferimento a tutta l'attività svolta dall'organizzazione e non solo a quei processi che sono ritenuti (per ragioni varie, non suffragate da una analisi strutturata) a rischio.

Il risultato atteso della prima fase della mappatura è l'identificazione dell'elenco completo dei processi dall'amministrazione. Secondo gli indirizzi del PNA, i processi identificati sono poi aggregati nelle cosiddette "aree di rischio", intese come raggruppamenti omogenei di processi.

Il PNA 2019, Allegato n. 1, ha individuato le seguenti "Aree di rischio" per gli enti locali:

- provvedimenti ampliativi della sfera giuridica dei destinatari privi di effetto economico diretto e immediato
- provvedimenti ampliativi della sfera giuridica dei destinatari con effetto economico diretto e immediato;
- contratti pubblici;
- acquisizione e gestione del personale;
- gestione delle entrate, delle spese e del patrimonio;
- controlli, verifiche, ispezioni e sanzioni;
- incarichi e nomine;
- affari legali e contenzioso;
- governo del territorio;
- gestione dei rifiuti (in parte gestita dalla Comunità di Valle);
- pianificazione urbanistica;
- altri servizi.

La preliminare mappatura dei processi è un requisito indispensabile per la formulazione di adeguate misure di prevenzione e incide sulla qualità complessiva della gestione del rischio. Infatti, una compiuta analisi dei processi consente di identificare i punti più vulnerabili e, dunque, i rischi di corruzione che si generano attraverso le attività svolte dall'amministrazione.

Per la mappatura è fondamentale il coinvolgimento dei responsabili delle strutture organizzative principali, per quanto possibile e vista la fase di cambiamento sopra descritta. I processi, poi, sempre secondo gli indirizzi espressi dal PNA, sono stati brevemente descritti (mediante l'indicazione dell'input, delle attività costitutive il processo, e dell'output finale) e, infine, è stato registrato il Servizio responsabile del processo stesso.

Sempre secondo gli indirizzi del PNA, e in attuazione del principio della "gradualità" (PNA 2019), seppur la mappatura di cui all'allegato appaia comprensiva di tutti i processi riferibili all'ente, ci si riserva, nel corso del prossimo esercizio per addivenire all'eventuale individuazione di ulteriori processi dell'ente.

Nell'ambito della mappatura si è inteso indicare alcuni particolari processi ritenuti di un certo rischio corruttivo, per la specificità e le caratteristiche dimensionali ed organizzative del Comune di Caderzone Terme

## **C1) VALUTAZIONE E TRATTAMENTO DEL RISCHIO**

Secondo il PNA, la valutazione del rischio è una "macro-fase" del processo di gestione del rischio, nella quale il rischio stesso viene "identificato, analizzato e confrontato con gli altri rischi al fine di individuare le priorità di

intervento e le possibili misure correttive e preventive (trattamento del rischio)".

Tale "macro-fase" si compone di tre (sub) fasi:

- identificazione;
- analisi;
- ponderazione.

### **Identificazione del rischio**

Nella fase di identificazione degli "eventi rischiosi" l'obiettivo è individuare comportamenti o fatti, relativi ai processi dell'amministrazione, tramite i quali si concretizza il fenomeno corruttivo.

Secondo l'ANAC, "questa fase è cruciale perché un evento rischioso non identificato non potrà essere gestito e la mancata individuazione potrebbe compromettere l'attuazione di una strategia efficace di prevenzione della corruzione".

Per individuare gli "eventi rischiosi" è necessario: definire l'oggetto di analisi; utilizzare tecniche di identificazione e una pluralità di fonti informative; individuare i rischi e formalizzarli nel PTPCT. L'oggetto di analisi è l'unità di riferimento rispetto alla quale individuare gli eventi rischiosi. Dopo la "mappatura", l'oggetto di analisi può essere: l'intero processo; ovvero le singole attività che compongono ciascun processo. Secondo l'Autorità, "Tenendo conto della dimensione organizzativa dell'amministrazione, delle conoscenze e delle risorse disponibili, l'oggetto di analisi può essere definito con livelli di analiticità e, dunque, di qualità progressivamente crescenti".

L'ANAC ritiene che, in ogni caso, il livello minimo di analisi per l'identificazione dei rischi debba essere rappresentato almeno dal "processo". In tal caso, i processi rappresentativi dell'attività dell'amministrazione "non sono ulteriormente disaggregati in attività". Tale impostazione metodologica è conforme al principio della "gradualità".

L'Autorità consente che l'analisi non sia svolta per singole attività anche per i "processi in cui, a seguito di adeguate e rigorose valutazioni già svolte nei precedenti PTPCT, il rischio corruttivo [sia] stato ritenuto basso e per i quali non si siano manifestati, nel frattempo, fatti o situazioni indicative di qualche forma di criticità". Al contrario, per i processi che abbiano registrato rischi corruttivi elevati, l'identificazione del rischio sarà "sviluppata con un maggior livello di dettaglio, individuando come oggetto di analisi, le singole attività del processo".

Data la dimensione organizzativa dell'ente, si è svolta l'analisi per singoli "processi" (senza scomporre gli stessi in "attività").

Per identificare gli eventi rischiosi sono state applicate principalmente le metodologie seguenti:

- in primo luogo, per quanto possibile, la partecipazione degli stessi funzionari Responsabili dei Servizi, con conoscenza diretta dei processi e quindi delle relative criticità;
- quindi, i risultati dell'analisi del contesto;
- le risultanze della mappatura;
- l'analisi di casi giudiziari e di altri episodi di corruzione o cattiva gestione accaduti in passato in altre amministrazioni o enti simili.

Visti i cambiamenti in atto nel Comune e vista la tempistica per la redazione del piano, ci si riserva di approfondire tale fase negli anni successivi.

Una volta individuati gli eventi rischiosi, questi devono essere formalizzati e documentati nel PTPCT. Secondo l'Autorità, la formalizzazione potrà avvenire tramite un "registro o catalogo dei rischi" dove, per ogni oggetto di analisi, processo o attività che sia, è riportata la descrizione di "tutti gli eventi rischiosi che possono manifestarsi". Per ciascun processo deve essere individuato almeno un evento rischioso. Nella costruzione del registro l'Autorità ritiene che sia "importante fare in modo che gli eventi rischiosi siano adeguatamente descritti" e che siano "specifici del processo nel quale sono stati rilevati e non generici".

Il catalogo, costruito come indicato sopra, è riportato nel prospetto allegato, denominato "Mappatura dei processi, catalogo dei rischi, analisi dei rischi, individuazione e programmazione delle misure di prevenzione della corruzione".

## Analisi del rischio

L'analisi del rischio secondo il PNA si prefigge due obiettivi:

- 1) comprendere gli eventi rischiosi, identificati nella fase precedente, attraverso l'esame dei cosiddetti "fattori abilitanti" della corruzione;
- 2) stimare il livello di esposizione al rischio dei processi e delle attività.

### 1) Fattori abilitanti

L'analisi è volta a comprendere i "fattori abilitanti" la corruzione, quindi i fattori di contesto che agevolano il verificarsi di comportamenti o fatti di corruzione (che nell'aggiornamento del PNA 2015 erano denominati, più semplicemente, "cause" dei fenomeni di malaffare). Per ciascun rischio, i fattori abilitanti possono essere molteplici e combinarsi tra loro. L'Autorità propone i seguenti esempi:

- assenza di misure di trattamento del rischio (controlli): si deve verificare se siano già stati predisposti, e con quale efficacia, strumenti di controllo degli eventi rischiosi;
- mancanza di trasparenza;
- eccessiva regolamentazione, complessità e scarsa chiarezza della normativa di riferimento;
- esercizio prolungato ed esclusivo della responsabilità di un processo da parte di pochi o di un unico soggetto;
- scarsa responsabilizzazione interna;
- inadeguatezza o assenza di competenze del personale addetto ai processi;
- inadeguata diffusione della cultura della legalità;
- mancata attuazione del principio di distinzione tra politica e amministrazione.

### 2) Stima del livello di rischio

In questa fase si procede alla stima del livello di esposizione al rischio per ciascun oggetto di analisi. Misurare il grado di esposizione al rischio consente di individuare i processi e le attività sui quali concentrare le misure di trattamento e il successivo monitoraggio da parte del RPCT.

Secondo l'ANAC, l'analisi deve svolgersi secondo un criterio generale di "prudenza" poiché è assolutamente necessario "evitare la sottostima del rischio che non permetterebbe di attivare in alcun modo le opportune misure di prevenzione".

L'analisi si sviluppa secondo le sub-fasi seguenti: scegliere l'approccio valutativo; individuare i criteri di valutazione; rilevare i dati e le informazioni; formulare un giudizio sintetico, adeguatamente motivato.

Per stimare l'esposizione ai rischi, l'approccio può essere di tipo qualitativo o quantitativo, oppure un mix tra i due.

Approccio qualitativo: l'esposizione al rischio è stimata in base a motivate valutazioni, espresse dai soggetti coinvolti nell'analisi, su specifici criteri. Tali valutazioni, anche se supportate da dati, in genere non prevedono una rappresentazione di sintesi in termini numerici.

Approccio quantitativo: nell'approccio di tipo quantitativo si utilizzano analisi statistiche o matematiche per quantificare il rischio in termini numerici.

Secondo l'ANAC, "considerata la natura dell'oggetto di valutazione (rischio di corruzione), per il quale non si dispone, ad oggi, di serie storiche particolarmente robuste per analisi di natura quantitativa, che richiederebbero competenze che in molte amministrazioni non sono presenti, e ai fini di una maggiore sostenibilità organizzativa, si suggerisce di adottare un approccio di tipo qualitativo, dando ampio spazio alla motivazione della valutazione e garantendo la massima trasparenza".

Criteri di valutazione: l'ANAC ritiene che "i criteri per la valutazione dell'esposizione al rischio di eventi corruttivi possono essere tradotti operativamente in indicatori di rischio (*key risk indicators*) in grado di fornire delle indicazioni sul livello di esposizione al rischio del processo o delle sue attività componenti". Per stimare il rischio, quindi, è necessario definire preliminarmente indicatori del livello di esposizione del processo al rischio di corruzione.

In forza del principio di “gradualità”, tenendo conto della dimensione organizzativa, delle conoscenze e delle risorse, gli indicatori possono avere livelli di qualità e di complessità progressivamente crescenti.

L’Autorità ha proposto indicatori comunemente accettati, anche ampliabili o modificabili da ciascuna amministrazione (PNA 2019, Allegato n. 1).

Pertanto, alla luce di quanto sopra, si è deciso di ampliare il numero degli indicatori, suddividendoli in indicatori di probabilità ed indicatori di impatto, come segue:

### **Indicatori di probabilità**

1 discrezionalità; focalizza il grado di discrezionalità nella attività svolte o negli atti prodotti; esprime l’entità del rischio in conseguenza delle responsabilità attribuite e della necessità di dare risposte immediate all’emergenza;

2 coerenza operativa; coerenza fra le prassi operative sviluppate dalle unità organizzative che svolgono il processo e gli strumenti normativi e di regolamentazione che disciplinano lo stesso;

3 rilevanza degli interessi esterni, quantificati in termini di entità del beneficio economico e non, ottenibile dai soggetti destinatari del processo;

4 livello di opacità del processo, misurato attraverso solleciti scritti del RPCT per la pubblicazione dei dati, dalle richieste di accesso, dai rilievi in sede di controllo, ecc;

5 presenza di eventi sentinella, ovvero procedimenti avviati dall’autorità giudiziaria o contabile o ricorsi amministrativi, anche in Enti di simili dimensioni, oppure procedimenti contro il dipendente in questione;

6 livello di attuazione delle misure del PTPCT desunte dal monitoraggio;

7 segnalazione e reclami, pervenute con riferimento al processo;

8 presenza di rilievi a seguito dei controlli interni;

9 capacità dell’Ente di far fronte alle carenze organizzative nei ruoli di responsabilità.

### **Indicatori di impatto**

1 impatto sull’immagine dell’Ente (anche potenziale e su Enti di dimensione e consistenza simile);

2 impatto in termini di contenzioso;

3 impatto organizzativo e/o sulla continuità del servizio;

4 Danno generato (anche potenziale).

**Misurazione del rischio:** in questa fase, per ogni oggetto di analisi si è proceduto alla misurazione degli indicatori di rischio.

L’ANAC sostiene che sarebbe "opportuno privilegiare un’analisi di tipo qualitativo, accompagnata da adeguate documentazioni e motivazioni rispetto ad un’impostazione quantitativa che prevede l’attribuzione di punteggi". Se la misurazione degli indicatori di rischio viene svolta con metodologia "qualitativa" è possibile applicare una scala di valutazione di tipo ordinale: alto, medio, basso. "Ogni misurazione deve essere adeguatamente motivata alla luce dei dati e delle evidenze raccolte" (PNA 2019, Allegato n. 1, pag. 30). Attraverso la misurazione dei singoli indicatori si dovrà pervenire alla valutazione complessiva del livello di rischio. Il valore complessivo ha lo scopo di fornire una “misurazione sintetica” e, anche in questo caso, potrà essere usata la scala di misurazione ordinale (basso, medio, alto). L’ANAC, quindi, raccomanda quanto segue:

- qualora, per un dato processo, siano ipotizzabili più eventi rischiosi con un diverso livello di rischio, “si raccomanda di far riferimento al valore più alto nello stimare l’esposizione complessiva del rischio”;
- evitare che la valutazione sia data dalla media dei singoli indicatori; è necessario “far prevalere il giudizio qualitativo rispetto ad un mero calcolo matematico”.

In ogni caso, vige il principio per cui “ogni misurazione deve essere adeguatamente motivata alla luce dei dati e delle evidenze raccolte”. Pertanto, come da PNA, l’analisi del presente PTPCT è stata svolta con metodologia di tipo qualitativo ed è stata applicata la scala ordinale suggerita dal PNA (basso, medio, alto). Ogni indicatore è stato



valutato con Basso, Medio e Alto. L'indagine qualitativa è stata condotta per prevalenza, con indicazione della valutazione complessiva. L'esito dell'analisi è contenuto nell'allegato al presente documento (valutazione complessiva).

Rilevazione dei dati e delle informazioni: la rilevazione di dati e informazioni necessari ad esprimere un giudizio motivato sugli indicatori di rischio, di cui al paragrafo precedente, è stata coordinata dal RPCT. Il PNA prevede che le informazioni possano essere "rilevate da soggetti con specifiche competenze o adeguatamente formati", oppure attraverso modalità di autovalutazione da parte dei Responsabili dei Servizi coinvolti nello svolgimento del processo.

Qualora si applichi l'autovalutazione, il RPCT deve vagliare le stime dei Responsabili per analizzarne la ragionevolezza ed evitare la sottostima delle stesse, secondo il principio della "prudenza".

Le valutazioni devono essere suffragate dalla "motivazione del giudizio espresso", fornite di "evidenze a supporto" e sostenute da "dati oggettivi, salvo documentata indisponibilità degli stessi" (Allegato n. 1, Par. 4.2, pag. 29).

L'ANAC ha suggerito i seguenti "dati oggettivi":

- i dati sui precedenti giudiziari e disciplinari a carico dei dipendenti, fermo restando che le fattispecie da considerare sono le sentenze definitive, i procedimenti in corso, le citazioni a giudizio relativi a: reati contro la PA; falso e truffa, con particolare riferimento alle truffe aggravate alla PA (artt. 640 e 640-bis CP); procedimenti per responsabilità contabile; ricorsi in tema di affidamento di contratti);
- le segnalazioni pervenute: whistleblowing o altre modalità, reclami, indagini di customer satisfaction, ecc.;
- ulteriori dati in possesso dell'amministrazione (ad esempio: rassegne stampa, ecc.).

Infine, l'Autorità ha suggerito di "programmare adeguatamente l'attività di rilevazione individuando nel PTPCT tempi e responsabilità" e, laddove sia possibile, consiglia "di avvalersi di strumenti e soluzioni informatiche idonee a facilitare la rilevazione, l'elaborazione e la trasmissione dei dati e delle informazioni necessarie" (Allegato n. 1, pag. 30).

La rilevazione delle informazioni è stata coordinata dal RPCT.

Tutte le valutazioni sono supportate da una chiara e sintetica motivazione esposta nella colonna "Motivazione della valutazione del rischio" nel suddetto prospetto allegato.

Le valutazioni, per quanto possibile, sono sostenute dai "dati oggettivi" in possesso dell'ente (PNA, Allegato n. 1, Par. 4.2, pag. 29).

Ponderazione del rischio: è l'ultima delle fasi che compongono la macro-fase di valutazione del rischio.

Scopo della ponderazione è quello di "agevolare, sulla base degli esiti dell'analisi del rischio, i processi decisionali riguardo a quali rischi necessitano un trattamento e le relative priorità di attuazione" (Allegato n. 1, Par. 4.3, pag. 31).

Nella fase di ponderazione si stabiliscono: le azioni da intraprendere per ridurre il grado di rischio; le priorità di trattamento, considerando gli obiettivi dell'organizzazione e il contesto in cui la stessa opera, attraverso il loro confronto.

Per quanto concerne le azioni, al termine della valutazione del rischio, devono essere soppesate diverse opzioni per ridurre l'esposizione di processi e attività alla corruzione. "La ponderazione del rischio può anche portare alla decisione di non sottoporre ad ulteriore trattamento il rischio, ma di limitarsi a mantenere attive le misure già esistenti". Un concetto essenziale per decidere se attuare nuove azioni è quello di "rischio residuo" che consiste nel rischio che permane una volta che le misure di prevenzione siano state correttamente attuate. L'attuazione delle

azioni di prevenzione deve avere come obiettivo la riduzione del rischio residuo ad un livello quanto più prossimo allo zero. Ma il rischio residuo non potrà mai essere del tutto azzerato in quanto, anche in presenza di misure di prevenzione, la probabilità che si verifichino fenomeni di malaffare non potrà mai essere del tutto annullata. Per quanto concerne la definizione delle priorità di trattamento, nell'impostare le azioni di prevenzione si dovrà tener conto del livello di esposizione al rischio e "procedere in ordine via via decrescente", iniziando dalle attività che presentano un'esposizione più elevata fino ad arrivare al trattamento di quelle con un rischio più contenuto.

In questa fase si è ritenuto di assegnare la massima priorità agli oggetti di analisi che hanno ottenuto una valutazione complessiva di rischio "A" procedendo, poi, in ordine decrescente di valutazione secondo la scala ordinale.

Trattamento del rischio: è la fase finalizzata ad individuare i correttivi e le modalità più idonee a prevenire i rischi, sulla base delle priorità emerse in sede di valutazione degli eventi rischiosi. In tale fase, si progetta l'attuazione di misure specifiche e puntuali e prevedere scadenze ragionevoli in base alle priorità rilevate e alle risorse disponibili.

La fase di individuazione delle misure deve quindi essere impostata avendo cura di contemperare anche la sostenibilità della fase di controllo e di monitoraggio delle misure stesse, onde evitare la pianificazione di misure astratte e non attuabili.

Le misure possono essere "generali" o "specifiche".

Le misure generali intervengono in maniera trasversale sull'intera amministrazione e si caratterizzano per la loro incidenza sul sistema complessivo della prevenzione della corruzione. Le misure specifiche agiscono in maniera puntuale su alcuni specifici rischi individuati in fase di valutazione del rischio e si caratterizzano dunque per l'incidenza su problemi specifici. L'individuazione e la conseguente programmazione di misure per la prevenzione della corruzione rappresentano il "cuore" del PTPCT. Tutte le attività fin qui effettuate sono propedeutiche alla identificazione e progettazione delle misure che rappresentano, quindi, la parte fondamentale del PTPCT.

È pur vero tuttavia che, in assenza di un'adeguata analisi propedeutica, l'attività di identificazione e progettazione delle misure di prevenzione può rivelarsi inadeguata.

In conclusione, il trattamento del rischio rappresenta la fase in cui si:

- 1) individuano le misure idonee a prevenire il rischio corruttivo cui l'organizzazione è esposta (fase 1);
- 2) programmano le modalità della loro attuazione (fase 2).

### **1) Individuazione delle misure idonee a prevenire il rischio corruttivo.**

La prima fase del trattamento del rischio ha l'obiettivo di identificare le misure di prevenzione della corruzione, in funzione delle criticità rilevate in sede di analisi. In questa fase, dunque, l'amministrazione è chiamata ad individuare le misure più idonee a prevenire i rischi individuati, in funzione del livello di rischio e dei loro fattori abilitanti. L'obiettivo di questa prima fase del trattamento è quella di individuare, per quei rischi (e attività del processo cui si riferiscono) ritenuti prioritari, l'elenco delle possibili misure di prevenzione della corruzione abbinate a tali rischi.

Il PNA suggerisce le misure seguenti, che possono essere applicate sia come "generali" che come "specifiche":

- controllo;
- trasparenza;
- definizione e promozione dell'etica e di standard di comportamento;
- regolamentazione;
- semplificazione;
- formazione;
- sensibilizzazione e partecipazione;
- rotazione;
- segnalazione e protezione;
- disciplina del conflitto di interessi;

- regolazione dei rapporti con i “rappresentanti di interessi particolari” (lobbies).

A titolo esemplificativo, una misura di trasparenza può essere programmata come misure “generale” o come misura “specifica”:

- è generale quando insiste trasversalmente sull’organizzazione, al fine di migliorare complessivamente la trasparenza dell’azione amministrativa (es. la corretta e puntuale applicazione del D.Lgs. 33/2013);
- è, invece, di tipo specifico, se in risposta a specifici problemi di scarsa trasparenza rilevati tramite l’analisi del rischio trovando, ad esempio, modalità per rendere più trasparenti particolari processi prima “opachi” e maggiormente fruibili informazioni sugli stessi.

Con riferimento alle principali categorie di misure, l’ANAC ritiene particolarmente importanti quelle relative alla semplificazione e sensibilizzazione interna (promozione di etica pubblica) in quanto, ad oggi, ancora poco utilizzate. La semplificazione, in particolare, è utile laddove l’analisi del rischio abbia evidenziato che i fattori abilitanti i rischi del processo siano una regolamentazione eccessiva o non chiara, tali da generare una forte asimmetria informativa tra il cittadino e colui che ha la responsabilità del processo.

Ciascuna misura dovrebbe disporre dei requisiti seguenti:

1- presenza ed adeguatezza di misure o di controlli specifici pre-esistenti sul rischio individuato e sul quale si intende adottare misure di prevenzione della corruzione: al fine di evitare la stratificazione di misure che possono rimanere inapplicate, prima dell’identificazione di nuove misure, è necessaria un’analisi sulle eventuali misure previste nei Piani precedenti e su eventuali controlli già esistenti per valutarne il livello di attuazione e l’adeguatezza rispetto al rischio e ai suoi fattori abilitanti; solo in caso contrario occorre identificare nuove misure; in caso di misure già esistenti e non attuate, la priorità è la loro attuazione, mentre in caso di inefficacia occorre identificarne le motivazioni;

2- capacità di neutralizzazione dei fattori abilitanti il rischio: l’identificazione della misura deve essere la conseguenza logica dell’adeguata comprensione dei fattori abilitanti l’evento rischioso; se l’analisi del rischio ha evidenziato che il fattore abilitante in un dato processo è connesso alla carenza dei controlli, la misura di prevenzione dovrà incidere su tale aspetto e potrà essere, ad esempio, l’attivazione di una nuova procedura di controllo o il rafforzamento di quelle già presenti. In questo stesso esempio, avrà poco senso applicare per questo evento rischioso la rotazione del personale dirigenziale perché, anche ammesso che la rotazione fosse attuata, non sarebbe in grado di incidere sul fattore abilitante l’evento rischioso (che è appunto l’assenza di strumenti di controllo);

3- sostenibilità economica e organizzativa delle misure: l’identificazione delle misure di prevenzione è strettamente correlata alla capacità di attuazione da parte delle amministrazioni; se fosse ignorato quest’aspetto, il PTPCT finirebbe per essere poco realistico; pertanto, sarà necessario rispettare due condizioni:

a) per ogni evento rischioso rilevante, e per ogni processo organizzativo significativamente esposto al rischio, deve essere prevista almeno una misura di prevenzione potenzialmente efficace;

b) deve essere data preferenza alla misura con il miglior rapporto costo/efficacia;

4- adattamento alle caratteristiche specifiche dell’organizzazione: l’identificazione delle misure di prevenzione non può essere un elemento indipendente dalle caratteristiche organizzative, per questa ragione, il PTPCT dovrebbe contenere un n. significativo di misure, in maniera tale da consentire la personalizzazione della strategia di prevenzione della corruzione sulla base delle esigenze peculiari di ogni singola amministrazione.

Come nelle fasi precedenti, anche l’individuazione delle misure deve avvenire con il coinvolgimento della struttura organizzativa, recependo le indicazioni dei soggetti interni interessati (responsabili e addetti ai processi), ma anche promuovendo opportuni canali di ascolto degli stakeholder.

Le misure sono state puntualmente indicate e descritte nel prospetto allegato, denominato “Mappatura dei processi, catalogo dei rischi, analisi dei rischi, individuazione e programmazione delle misure di prevenzione della corruzione” nella colonna denominata “ Misure di prevenzione”. Per ciascun oggetto analisi è stata individuata e programmata almeno una misura di contrasto o prevenzione, secondo il criterio suggerito dal PNA del “miglior rapporto costo/efficacia”.

## **2) Programmazione delle modalità dell'attuazione delle misure idonee a prevenire il rischio corruttivo**

La seconda fase del trattamento del rischio ha l'obiettivo di programmare adeguatamente e operativamente le misure di prevenzione della corruzione dell'amministrazione. La programmazione delle misure rappresenta un contenuto fondamentale del PTPCT in assenza del quale il Piano risulterebbe privo dei requisiti di cui all'art. 1, comma 5, lett. a) della legge 190/2012. La programmazione delle misure consente, inoltre, di creare una rete di responsabilità diffusa rispetto alla definizione e attuazione della strategia di prevenzione della corruzione, principio chiave perché tale strategia diventi parte integrante dell'organizzazione e non diventi fine a sé stessa. Secondo il PNA, la programmazione delle misure deve essere realizzata considerando i seguenti elementi descrittivi:

- fasi o modalità di attuazione della misura: laddove la misura sia particolarmente complessa e necessiti di varie azioni per essere adottata e presuppone il coinvolgimento di più attori, ai fini di una maggiore responsabilizzazione dei vari soggetti coinvolti, appare opportuno indicare le diverse fasi per l'attuazione, cioè l'indicazione dei vari passaggi con cui l'amministrazione intende adottare la misura;
- tempistica di attuazione della misura o delle sue fasi: la misura deve essere scadenziata nel tempo; ciò consente ai soggetti che sono chiamati ad attuarla, così come ai soggetti chiamati a verificarne l'effettiva adozione (in fase di monitoraggio), di programmare e svolgere efficacemente tali azioni nei tempi previsti;
- responsabilità connesse all'attuazione della misura: in un'ottica di responsabilizzazione di tutta la struttura organizzativa e dal momento che diversi uffici possono concorrere nella realizzazione di una o più fasi di adozione delle misure, occorre indicare chiaramente quali sono i responsabili dell'attuazione della misura, al fine di evitare fraintendimenti sulle azioni da compiere per la messa in atto della strategia di prevenzione della corruzione;
- indicatori di monitoraggio e valori attesi: al fine di poter agire tempestivamente su una o più delle variabili sopra elencate definendo i correttivi adeguati e funzionali alla corretta attuazione delle misure.

Secondo l'ANAC, tenuto conto dell'impatto organizzativo, l'identificazione e la programmazione delle misure devono avvenire con il più ampio coinvolgimento dei soggetti cui spetta la responsabilità della loro attuazione, anche al fine di individuare le modalità più adeguate in tal senso.

In questa fase, dopo aver individuato misure generali e misure specifiche, si è provveduto alla programmazione temporale delle medesime, fissando le modalità di attuazione. Il tutto è descritto per ciascun oggetto di analisi nella colonna "Programmazione delle misure" del suddetto prospetto ai quali si rinvia.

## **D) LE MISURE DI CONTRASTO**

### **CONTROLLI INTERNI**

A supporto del perseguimento degli obiettivi del presente piano, è da considerare il sistema dei controlli interni che l'ente ha approntato in attuazione del D.L. 10.10.2012 n. 174 "Disposizioni urgenti in materia di finanza e funzionamento degli enti territoriali, nonché ulteriori disposizioni in favore delle zone terremotate nel maggio 2012", poi convertito in Legge 213 del 7 dicembre 2012.

La norma ha stabilito che i controlli interni debbano essere organizzati, da ciascun ente, in osservanza al principio di separazione tra funzione di indirizzo e compiti di gestione.

Per dare attuazione a tale disposizione, è stato approvato il Regolamento sui controlli interni, approvato con deliberazione consiliare n. 36 di data 28.11.2017.

In particolare, rilevante ai fini dell'analisi delle dinamiche e prassi amministrative in atto nell'ente, è il controllo successivo sugli atti che si colloca a pieno titolo fra gli strumenti di supporto per l'individuazione di ipotesi di malfunzionamento, sviamento di potere o abusi, rilevanti per le finalità del presente piano.

Per prevenire e controllare il rischio di possibili attività illecite il Segretario può chiedere ai dipendenti che hanno istruito la pratica o adottato il provvedimento di fornire adeguata motivazione circa le circostanze di fatto e giuridiche che sottendono l'adozione del provvedimento o le ragioni di comportamenti che possono integrare anche solo potenzialmente corruzione o illegalità o sottendere opacità nel procedimento amministrativo.

Per l'avvio della fase operativa dei controlli interni, l'Amministrazione ha aderito alla manifestazione di interesse proposta dalla società in-house providing Consorzio dei Comuni Trentini s.c. relativa alla manifestazione di interesse per l'attivazione del servizio in parola al fine di rendere omogenei detti controlli con gli Enti provinciali. In riferimento al primo step dei controlli interni riguardante la verifica a campione delle dichiarazioni sostitutive di

certificazione prodotte all'Amministrazione.

Si prende atto della modifica apportata all'articolo 202 del CEL, prevedendo l'obbligatorietà del controllo di gestione solo per i comuni con popolazione superiore a 5000 abitanti. Per l'anno 2023 sarà necessario dare un'effettiva attuazione all'istituto dei controlli interni, pur nel rispetto dell'articolo 202, come riportato anche nella tabella allegata quale misura.

## **CODICE DI COMPORTAMENTO DEI DIPENDENTI**

In G.U. n. 129 del 4 giugno 2013 è stato pubblicato il DPR 16 aprile 2013 n. 62 recante ad oggetto "Codice di comportamento dei dipendenti pubblici", come approvato dal Consiglio dei Ministri l'8 marzo 2013, a norma dell'art. 54 del D.Lgs. 165/2001 "Norme generali sull'ordinamento del lavoro alle dipendenze delle amministrazioni pubbliche".

Il nuovo Codice, in vigore dal 19 giugno 2013, sostituisce quello fino ad oggi operativo emanato del Ministero della Funzione Pubblica il 28 novembre 2000. Esso completa la normativa anticorruzione nelle pubbliche amministrazioni prevista dalla L. 190/2012, sulla base delle indicazioni fornite dall'OCSE in tema di integrità ed etica pubblica, definendo in 17 articoli i comportamenti dei dipendenti delle amministrazioni pubbliche i quali dovranno rispettare i doveri minimi di diligenza, lealtà, imparzialità e buona condotta.

Il campo di applicazione delle disposizioni contenute nel Codice di comportamento dei dipendenti pubblici si amplia: i destinatari della materia non sono più soltanto i dipendenti di tutte le pubbliche amministrazioni di cui all'art. 1, comma 2, del D.Lgs. n. 165/2001, ovvero i dipendenti a tempo indeterminato e determinato ivi compresi i dipendenti di diretta collaborazione con gli organi politici, ma anche, per quanto compatibile, tutti i collaboratori o consulenti con qualsiasi tipo di contratto o incarico e a qualsiasi titolo, i titolari di organi e di incarichi negli uffici di diretta collaborazione delle autorità politiche e tutti i collaboratori a qualsiasi titolo di imprese fornitrici di beni o servizi che realizzano opere in favore dell'amministrazione.

Il Codice di Comportamento comunale è stato adottato dall'Amministrazione con deliberazione della Giunta comunale, n. 63/2014 dd. 18.08.2014, e aggiornato con deliberazione della Giunta comunale n. 13/2017 dd. 06.02.2017, come stabilito dal comma 44 dell'art. 1 della L. 190/2012. La violazione delle disposizione del Codice, fermo restando la responsabilità penale, civile, amministrativa o contabile del dipendente, è fonte di responsabilità disciplinare accertata all'esito del procedimento disciplinare, nel rispetto dei principi di gradualità e proporzionalità delle sanzioni.

L'amministrazione nel contratto individuale di lavoro inserisce apposita clausola di rispetto del codice di comportamento comunale.

Il Comune, ha pubblicato il Codice di comportamento dei dipendenti pubblici sul proprio sito web istituzionale. E' intervenuta l'estensione di tali norme, laddove compatibili, a tutti i collaboratori dell'amministrazione, ai titolari di organi e di incarichi negli uffici di diretta collaborazione delle autorità, alle imprese fornitrici ed ai collaboratori a qualsiasi titolo di dette imprese fornitrici di beni o servizi o che realizzano opere in favore dell'Amministrazione, mediante inserzione di apposite clausole nei contratti di appalto stipulati.

A seguito dell'emanazione da parte di ANAC delle linee guida in materia di Codici di comportamento delle amministrazioni pubbliche (deliberazione n. 177 di data 19.02.2020), con deliberazione della Giunta comunale n. 3 del 30 gennaio 2023, è stata approvata, in prima adozione, la nuova versione del Codice.

E' stata avviata consultazione pubblica con nota prot. n. 350 del 1 febbraio 2023. Nel corso del 2023 ovvero ad inizio 2024 bisognerà giungere ad approvazione definitiva.

## **FORMAZIONE**

La legge 190/2012 impegna le Pubbliche Amministrazioni a prestare particolare attenzione alla formazione del personale, considerandola uno degli strumenti principali per la prevenzione della corruzione.

Il Responsabile per la prevenzione della corruzione deve promuovere la partecipare ad appositi corsi di formazione riguardante le norme e le metodologie comuni per la prevenzione della corruzione.

L'aspetto formativo deve definire le buone prassi per evitare fenomeni corruttivi attraverso i principi della trasparenza dell'attività amministrativa, le rotazioni di dirigenti e funzionari e la parità di trattamento. L'obiettivo è

di creare quindi un sistema organizzativo di contrasto fondato sia sulle prassi amministrative sia sulla formazione del personale.

### **Individuazione dei soggetti a cui viene erogata la formazione**

La formazione in materia di anticorruzione è strutturata su tre livelli:

- **Livello generale**, rivolto a tutti i dipendenti ed amministratori (se interessati) dell'ente: sensibilizzazione sulle tematiche dell'etica, della legalità, della trasparenza e della privacy;
- contenuti, finalità e adempimenti previsti dal PTPCT e dal Codice di comportamento dei dipendenti comunali;
- a) **Livello specifico**, rivolto a P.O. e soggetti Responsabili di Ufficio/Servizio, in relazione a una o più delle seguenti materie:
  - novità in materia della prevenzione, trasparenza e privacy
  - novità normative e giurisprudenziali sui principali aspetti riguardanti l'attività della pubblica amministrazione e sugli aspetti riguardanti le competenze del singolo ufficio di appartenenza;
- b) **Livello mirato**, per il RPCT e per i dipendenti apicali maggiormente coinvolti nel processo di prevenzione sulla formazione e contenuti del PTPCT con particolare riguardo alla materia della prevenzione, trasparenza e privacy.

### **Indicazione dei contenuti della formazione**

Il livello generale di formazione, rivolto alla generalità dei dipendenti, dovrà riguardare l'aggiornamento delle competenze (approccio contenutistico) e le tematiche dell'etica, della legalità, della trasparenza e della privacy.

Il livello specifico, rivolto al personale indicato alla lettera b) avrà come oggetto le seguenti materie: le politiche, i programmi e i vari strumenti utilizzati per la prevenzione, la trasparenza e la privacy in relazione al ruolo svolto da ciascun soggetto nell'amministrazione comunale. Infatti la conoscenza specifica della normativa riguardante il procedimento può concorrere a garantire la corretta applicazione della stessa, così come i vari approfondimenti tecnici delle tematiche oggetto dei vari uffici.

La formazione mirata per il responsabile della prevenzione della corruzione e della trasparenza e per i dipendenti apicali coinvolti nel processo di prevenzione, avrà ad oggetto gli aggiornamenti normativi in materia anticorruzione, trasparenza e privacy nonché l'analisi, sviluppo e ricerca di processi e tecniche efficaci per la redazione del piano ed individuazione/implementazione di controlli idonei e specifici in relazione alla strutturazione dell'Ente.

Con nota prot. n. 5591 di data 21.11.2019 l'R.P.C.T. conformemente alle disposizioni del PNA 2019, ha proposto obiettivo strategico per i dipendenti dei comuni dell'Ambito 8.3, individuato nell'incremento quali-quantitativo della formazione erogata in materia di prevenzione della corruzione e di trasparenza a cui va aggiunta la materia della privacy (in collegamento logico-funzionale con Anticorruzione e Trasparenza), promuovendo contestualmente monitoraggio sulla qualità ed esaustività della formazione erogata tra i Dipendenti, nelle predette materie. Con deliberazione giunta n. 2 dd. 23.01.2020 l'Amministrazione ha preso atto e condiviso l'obiettivo strategico proposto.

Confermando l'obiettivo strategico contenuto nel precedente piano, si rappresenta che la formazione verrà svolta anche mediante messa a disposizione di documentazione mediante posta elettronica ovvero in modalità di videoconferenza.

### **ROTAZIONE DEL PERSONALE/DELLE POSIZIONI ORGANIZZATIVE**

Rispetto a quanto auspicato dalla normativa in merito all'adozione di adeguati sistemi di rotazione del personale addetto alle aree a rischio, si rileva la materiale impossibilità di procedere in tal senso alla luce dell'esiguità della propria dotazione organica e della specificità dei compiti assegnati ai vari operatori, in particolar modo ai Responsabili dei vari servizi. Si impegna pertanto a valutare nel medio periodo la possibilità di rinforzare le attività a rischio attraverso:

1. ulteriori specifici interventi formativi, che assume, come precedentemente esposto, valore di obiettivo strategico
2. una parziale fungibilità, laddove possibile, degli addetti nelle attività a diretto contatto con l'utenza

3. una, seppure parziale, fungibilità ed interscambiabilità, dei funzionari nelle attività e funzioni a più alto rischio corruttivo e, ove possibile, la gestione delle stesse nell'ambito di GdL (Gruppi di Lavoro) inter-uffici per favorire la massima conoscenza e trasparenza delle procedure, la loro conoscibilità e forme di reciproco controllo;
4. il rinforzo dell'attività dei controlli interni.

## **ATTIVITA' E INCARICHI EXTRA-ISTITUZIONALI**

Lo svolgimento di incarichi, soprattutto se extra-istituzionali, da parte del dipendente è idoneo a realizzare situazioni di conflitto di interesse che possono compromettere il buon andamento dell'azione amministrativa, ponendosi altresì come sintomo dell'evenienza di fatti corruttivi.

Nel corso dell'anno verrà mantenuto e rafforzato l'onere di rendere dichiarazione, secondo il fac-simile predisposto dall'Amministrazione ai sensi degli artt. 46 e 47 del DPR 445/2000, prima dell'autorizzazione allo svolgimento dell'incarico, dell'assenza di conflitto di interessi da parte del dipendente interessato che potrà essere oggetto di verifiche. La norma impone infatti il dovere di segnalazione della situazione anche potenziale di conflitto di interessi, a carico dei soggetti che vi si trovano.

Il regolamento organico del personale dipendente aggiornato da ultimo con deliberazione consiliare n. 30 dd. 13.12.2000 contiene la disciplina aggiornata dei divieti/incompatibilità e cumulo di impieghi.

## **INCONFERIBILITA' E INCOMPATIBILITA'**

Il decreto legislativo 39/2013 ha attuato la delega stabilita dai commi 49 e 50 dell'art. 1 della legge 190/2012, prevedendo fattispecie di:

- **inconferibilità**, cioè di preclusione, permanente o temporanea, a conferire gli incarichi a coloro che abbiano riportato condanne penali per i reati previsti dal capo I del titolo II del libro secondo del codice penale, nonché a coloro che abbiano svolto incarichi o ricoperto cariche in enti di diritto privato regolati o finanziati da pubbliche amministrazioni o svolto attività professionali a favore di questi ultimi, a coloro che siano stati componenti di organi di indirizzo politico (art. 1, comma 2, lett. g);
- **incompatibilità**, da cui consegue l'obbligo per il soggetto cui viene conferito l'incarico di scegliere, a pena di decadenza, entro il termine perentorio di quindici giorni, tra la permanenza nell'incarico e l'assunzione e lo svolgimento di incarichi e cariche in enti di diritto privato regolati o finanziati dalla pubblica amministrazione che conferisce l'incarico, lo svolgimento di attività professionali ovvero l'assunzione della carica di componente di organi di indirizzo politico (art. 1, comma 2, lett. h).
- dovrà essere resa dichiarazione, secondo il fac simile predisposto dall'Amministrazione ai sensi degli artt. 46 e 47 del DPR 445/2000, che potrà essere oggetto di verifiche.

### **Inconferibilità: procedimento contestazione**

Qualora il Responsabile venga a conoscenza del conferimento di un incarico in violazione delle norme del D.Lgs. n. 39/2013 o di una situazione di inconferibilità, deve avviare di ufficio un procedimento di accertamento.

Nel caso di una violazione delle norme sulle inconferibilità la contestazione della possibile violazione va fatta sia nei confronti tanto dell'organo che ha conferito l'incarico sia del soggetto cui l'incarico è stato conferito. Il procedimento avviato nei confronti del suddetto soggetto deve svolgersi nel rispetto del principio del contraddittorio affinché possa garantirsi la partecipazione degli interessati.

L'atto di contestazione deve contenere

- una breve ma esaustiva indicazione del fatto relativa alla nomina ritenuta inconferibile e della norma che si assume violata;
- l'invito a presentare memorie a discolta, in un termine non inferiore a dieci giorni, tale da consentire, comunque, l'esercizio del diritto di difesa.

Chiusa la fase istruttoria il responsabile del Piano accerta se la nomina sia inconferibile e dichiara l'eventuale nullità della medesima.

Dichiarata nulla la nomina, il responsabile del Piano valuta altresì se alla stessa debba conseguire, nei riguardi dell'organo che ha conferito l'incarico, l'applicazione della misura inibitoria di cui all'art. 18 del D.Lgs. 39/2013.

A tal fine costituisce elemento di verifica l'imputabilità a titolo soggettivo della colpa o del dolo quale presupposto di applicazione della misura medesima

### **Incompatibilità: procedimento contestazione**

Dovrà essere resa con cadenza annuale dichiarazione da parte delle figure dirigenziali e dipendenti beneficiari di P.O., secondo il fac-simile predisposto dall'Amministrazione ai sensi degli artt. 46 e 47 del DPR 445/2000, della assenza di conflitto di interessi. L'accertamento da parte del responsabile del Piano anticorruzione di situazioni di incompatibilità di cui ai Capi V e VI del D.Lgs. n. 39/2013 comporta la decadenza di diritto dall'incarico e la risoluzione del relativo contratto, di lavoro subordinato o autonomo.

La decadenza opera decorso il termine perentorio di quindici giorni dalla contestazione all'interessato, da parte del responsabile, dell'insorgere della causa di incompatibilità.

Tutte le nomine e le designazioni preordinate al conferimento di incarichi da parte dell'Ente devono essere precedute da apposita dichiarazione sostitutiva del designato o del nominato, della quale in ragione del contenuto dell'incarico deve essere asserita l'insussistenza di cause o titoli al suo conferimento. Tali dichiarazioni sono pubblicate sul sito istituzionale dell'Ente, nell'apposita sezione "Trasparenza".

Relativamente a questo comune, si dà atto che gli incarichi a cui si fa riferimento nella citata disposizione riguardano il ruolo di Segretario comunale e di titolare di Posizione Organizzativa.

### **ATTIVITA' SUCCESSIVA ALLA CESSAZIONE DEL RAPPORTO DI LAVORO (Pantouflage)**

I dipendenti che, negli ultimi tre anni di servizio, hanno esercitato poteri autoritativi o negoziali per conto dell'ente nel triennio successivo alla cessazione del rapporto con l'amministrazione, qualunque sia la causa di cessazione (e quindi anche in caso di collocamento in quiescenza per raggiungimento dei requisiti di accesso alla pensione), non possono avere alcun rapporto di lavoro autonomo o subordinato con i soggetti privati che sono stati destinatari di provvedimenti, contratti o accordi.

La normativa, a cui si deve dare attuazione, è contenuta nell'art. 53, comma 16-ter del d.lgs. n. 165/2001, così come aggiunto dall'art. 1, comma 42, lettera l) della legge 6 novembre 2012, n. 190. Sul punto occorre anche tenere in debita considerazione l'Orientamento ANAC n. 24 del 21 ottobre 2015, il quale prevede che *“Le prescrizioni ed i divieti contenuti nell'art. 53, comma 16-ter, del d.lgs. 165/2001, che fissa la regola del c.d. pantouflage, trovano applicazione non solo ai dipendenti che esercitano i poteri autoritativi e negoziali per conto della PA, ma anche ai dipendenti che - pur non esercitando concretamente ed effettivamente tali poteri - sono tuttavia competenti ad elaborare atti endoprocedimentali obbligatori (pareri, certificazioni, perizie) che incidono in maniera determinante sul contenuto del provvedimento finale, ancorché redatto e sottoscritto dal funzionario competente”*.

I “dipendenti” interessati sono coloro che per il ruolo e la posizione ricoperti nell'amministrazione comunale hanno avuto il potere di incidere in maniera determinante sulla decisione oggetto dell'atto e, quindi, coloro che hanno esercitato la potestà o il potere negoziale con riguardo allo specifico procedimento o procedura (funzionari responsabili di posizione organizzativa, responsabili di procedimento).

Ai fini dell'applicazione delle suddette disposizioni per il prossimo triennio sono impartite le seguenti direttive:

- a) nei contratti di lavoro e prestazione d'opera viene inserita clausola che prevede il divieto di prestare attività lavorativa (a titolo di lavoro subordinato o lavoro autonomo) per i tre anni successivi alla cessazione del rapporto nei confronti dei destinatari di provvedimenti adottati o di contratti conclusi con l'apporto decisionale del dipendente;
- b) nei bandi di gara o negli atti prodromici agli affidamenti, anche mediante procedura negoziata, è già inserita la condizione soggettiva di non aver concluso contratti di lavoro subordinato o autonomo e comunque di non aver attribuito incarichi ad ex dipendenti che hanno esercitato poteri autoritativi o negoziali per conto delle pubbliche amministrazioni nei loro confronti per il triennio successivo alla cessazione del rapporto;
- c) verrà disposta l'esclusione dalle procedure di affidamento nei confronti dei soggetti per i quali sia emersa la situazione di cui al punto precedente.

L'Ente attua l'art. 16 ter del D.Lgs 30.3.2001, n. 165 introdotto dalla legge 6.11.2012, n. 190, come modificato dall'art. 1, comma 42 lettera l) della legge 6.11.2012, n.190 prevedendo il rispetto di questa norma quale clausola già inserita nei bandi di gara e appalti, a pena di esclusione dell'impresa (operatore economico) la quale si impegna ad osservarla.



## PATTI DI INTEGRITÀ NEGLI AFFIDAMENTI

I Patti d'integrità ed i protocolli di legalità rappresentano un sistema di condizioni la cui accettazione viene configurata dalla stazione appaltante come presupposto necessario e condizionante la partecipazione dei concorrenti ad una gara di appalto.

Il patto di integrità è un documento di impegno reciproco al rispetto di un sistema di condizioni presupposto necessario e condizionante la partecipazione dei concorrenti ad una gara di appalto comportante sanzioni per il caso in cui qualcuno dei partecipanti lo eluda. Si tratta quindi di un complesso di regole di comportamento finalizzate alla prevenzione del fenomeno corruttivo e volte a valorizzare comportamenti eticamente adeguati per tutti i concorrenti.

Si applicheranno i patti di integrità nei casi in cui questi siano allegati ai bandi di abilitazione del mercato elettronico della Provincia Autonoma di Trento (ME-PAT) con obbligo reciproco con il fornitore di conformare i propri comportamenti ai principi del patto medesimo.

## TUTELA DEL DIPENDENTE CHE DENUNCIA ILLECITI

La disposizione contenuta nell'art. 54 bis del DLgs. 165/2001 (c.d. *whistleblower*) pone precise condizioni:

- la tutela dell'anonimato;
- il divieto di discriminazione nei confronti del denunciante;
- la previsione che la denuncia è sottratta al diritto di accesso (fatta esclusione delle ipotesi eccezionali descritte nel nuovo art. 54 bis d.lgs. n.165 del 2001).

L'identità del segnalante non può essere rivelata. Nell'ambito del procedimento penale, l'identità del segnalante è coperta dal segreto nei modi e nei limiti previsti dall'[articolo 329 del codice di procedura penale](#). Nell'ambito del procedimento dinanzi alla Corte dei conti, l'identità del segnalante non può essere rivelata fino alla chiusura della fase istruttoria. Nell'ambito del procedimento disciplinare l'identità del segnalante non può essere rivelata, ove la contestazione dell'addebito disciplinare sia fondata su accertamenti distinti e ulteriori rispetto alla segnalazione, anche se conseguenti alla stessa. Qualora la contestazione sia fondata, in tutto o in parte, sulla segnalazione e la conoscenza dell'identità del segnalante sia indispensabile per la difesa dell'incolpato, la segnalazione sarà utilizzabile ai fini del procedimento disciplinare solo in presenza di consenso del segnalante alla rivelazione della sua identità.

La segnalazione è sottratta all'accesso previsto dagli [articoli 22 e seguenti della legge 7 agosto 1990, n.241](#) ed LP 23/1992. Spetta al responsabile dell'ufficio procedimenti disciplinari valutare, su richiesta dell'interessato, se ricorrano le condizioni di assoluta indispensabilità della conoscenza del nominativo del segnalante ai fini della difesa.

Va assicurata la riservatezza dell'identità del segnalante sin dalla ricezione ed in ogni fase successiva del procedimento. La tutela della riservatezza trova tuttavia **un limite** nei casi in cui sia accertata, anche con sentenza di primo grado, la responsabilità penale del segnalante per i reati di calunnia o diffamazione o comunque per reati commessi con la denuncia di cui al comma 1 ovvero la sua responsabilità civile, per lo stesso titolo, nei casi di dolo o colpa grave.

La tutela dell'anonimato non è sinonimo di accettazione di segnalazione anonima; la segnalazione deve provenire da dipendenti individuabili e riconoscibili.

Inoltre, l'A.N.A.C. (Autorità Nazionale Anticorruzione), ha creato sul proprio sito web apposita area dedicata denominata "[Sezione Whistleblower](#)" (url: <https://servizi.anticorruzione.it/segnalazioni/#!/#%2F>) dove è possibile provvedere ad inviare le segnalazioni. L'Amministrazione comunale, aderendo al progetto del Consorzio dei Comuni Trentini per l'individuazione di un software open source per la gestione delle comunicazioni (deliberazione

G.C. n. 58 dd. 17.07.2019), ha reso disponibile applicazione informatica per l'acquisizione e la gestione, nel rispetto delle garanzie di riservatezza previste dalla normativa vigente, delle segnalazioni di illeciti da parte dei pubblici dipendenti e dei collaboratori delle imprese fornitrici di beni o servizi che realizzano opere in favore del Comune.

## OBBLIGO DI ASTENSIONE

Nell'adozione dei provvedimenti o degli atti del procedimento si rileva l'obbligo per ciascun pubblico

ufficiale/incaricato di pubblico servizio di astenersi da prendere parte alla discussione-istruttoria- approvazione dell'atto amministrativo ogni qualvolta sussista possibile conflitto di interessi. La finalità di prevenzione si attua mediante l'astensione dalla partecipazione alla decisione o atto endo-procedimentale del titolare dell'interesse che potrebbe porsi in conflitto con l'interesse perseguito mediante l'esercizio della funzione e/o con l'interesse di cui sono portatori il destinatario del provvedimento, gli altri interessati e controinteressati. A tale fine tale circostanza deve essere segnalata al segretario comunale, che, esaminate le circostanze, valuta se la situazione realizza un conflitto di interessi idoneo a ledere l'imparzialità dell'agire amministrativo. Visto anche il riferimento alle gravi ragioni di convenienza che possono determinare il conflitto di interessi, è necessario che il segretario verifichi in concreto se effettivamente l'imparzialità e il buon andamento dell'amministrazione possano essere messi in pericolo. La relativa decisione in merito deve essere comunicata al dipendente.

## **OBBLIGHI DI TRASPARENZA E ACCESSO DOCUMENTALE, CIVICO E CIVICO GENERALIZZATO**

- L'Amministrazione è impegnata – partendo da quanto indicato nell'art. 1 comma 9 della L. 190/2012 – ad applicare operativamente le prescrizioni in tema di trasparenza secondo quanto previsto dall'art.7 della Legge regionale 13 dicembre 2012, n. 8 (Amministrazione Aperta), così come modificata dalla Legge Regionale 29 ottobre 2014 n.10, tenendo altresì conto delle disposizioni specifiche in materia adottate in sede provinciale ai sensi dell'articolo 59 della legge regionale 22 dicembre 2004, n. 7. Tutti gli uffici dovranno dare attuazione agli obblighi di trasparenza di propria competenza, come meglio esplicitato nella tabella che segue.

Per quanto concerne le modalità di gestione e di individuazione dei flussi informativi relativamente agli obblighi di pubblicazione nelle pagine del sito istituzionale, "Amministrazione Trasparente", sono individuati i vari obblighi di pubblicazione, il riferimento normativo e i soggetti responsabili delle singole azioni.

Per garantire la corretta e puntuale attuazione degli obblighi di pubblicazione, il Responsabile della Prevenzione della Corruzione e della Trasparenza, continuerà anche nel corso del 2023 ad effettuare monitoraggi periodici almeno annuali.

Tutti gli uffici sono tenuti altresì a dare corretta e puntuale attuazione agli obblighi di trasparenza, nelle materie di propria competenza rendendo disponibili al RPCT gli elementi da pubblicare nelle competenti sezioni di Amministrazione trasparente.

Nel corso del 2020 era intervenuta nota del Segretario generale recante istruzioni operative relative al Monitoraggio degli obblighi di pubblicazione nella sez. Amministrazione trasparente del sito web istituzionale dell'Amministrazione comunale

- In attuazione delle novità introdotte dal Decreto legislativo n. 97/2016, l'amministrazione comunale ha proceduto ad unificare in capo ad unico soggetto, il Segretario comunale, l'incarico di RPC e della Trasparenza (RPCT).

La medesima normativa obbliga gli enti a rafforzarne il ruolo, prevedendo che ad esso siano riconosciuti poteri e funzioni idonei a garantire lo svolgimento dell'incarico con autonomia ed effettività, eventualmente anche con modifiche organizzative.

Pur con le difficoltà derivanti dalla carenza di risorse, in considerazione dell'importanza della trasparenza nell'ambito delle misure di prevenzione dell'illegalità, vengono individuate le figure responsabili della trasmissione dei dati e della pubblicazione degli stessi

A fini organizzativi, in apposito allegato al Piano sono dettagliatamente specificati gli adempimenti in materia di trasparenza ed individuati, per ogni sottosezione (tipologie di dati) della sezione amministrazione trasparente, il soggetto responsabile della trasmissione del flusso informativo e il soggetto responsabile della pubblicazione dei dati, nonché le tempistiche di aggiornamento di ogni sottosezione.

Dette linee saranno comunque oggetto di verifica nel corso del presente anno.

## **RISPETTO DELLA NORMATIVA PROVINCIALE, NAZIONALE, EUROPEA SULLA SCELTA DEL CONTRAENTE – URBANISTICA E GESTIONE DEL TERRITORIO**

In assenza di precedenti critici, l'impegno dell'amministrazione è concentrato sul rispetto puntuale della normativa di dettaglio e delle Linee guida espresse da ANAC ed APAC, anche attraverso l'utilizzo della Centrale di committenza e degli strumenti di e-procurement. Inoltre a partire dal 18 ottobre 2018, in ossequio alla normativa provinciale e comunitaria, tutte le procedure di affidamento di contratti pubblici (eccezion fatta per quanto previsto

all'art. 36 ter1, comma 6 della Lp. 23/1990) sono espletate mediante piattaforma di e-procurement provinciale/nazionale, assicurando quindi una tracciabilità assoluta di ogni fase.

A seguito dell'approvazione del nuovo codice dei contratti (Dlgs. 36/2023) e delle nuove linee guida provinciali, è molto probabile che il Comune di Caderzone Terme non si qualifichi come stazione appaltante, se non per i livelli e abilitazioni di rango inferiore, operando quindi, per i contratti di importo più rilevante, in regime di delega con altri Enti qualificati.

Parimenti per la materia dell'urbanistica e gestione del territorio, in assenza di precedenti critici, l'impegno dell'amministrazione è concentrato sul rispetto puntuale della normativa vigente in materia.

## **ATTUAZIONE DELLA NORMATIVA IN MATERIA DI PREVENZIONE DELLA CORRUZIONE E TRASPARENZA DA PARTE DELLE SOCIETA' PARTECIPATE**

In relazione alle linee guida approvate dall'ANAC con deliberazione n. 1134 di data 8 novembre 2017, si segnala che le società di sistema partecipate dalla Provincia Autonoma di Trento si sono adeguate a quanto previsto dalla normativa richiamata. In merito alle altre partecipazioni detenute dal Comune di Caderzone Terme si è preso atto delle misure di cui alla delibera ANAC n. 1134 del 8 novembre 2017 recante "Nuove linee guida per l'attuazione della normativa in materia di prevenzione della corruzione e trasparenza da parte delle società e degli enti di diritto privato controllati e partecipati dalle pubbliche amministrazioni e degli enti pubblici economici", giusta disposizione transitoria contenuta nel PTPCT 2018-2020; con nota di data giugno 2018 indirizzata alle Società, Enti ed Organismi partecipati venne data comunicazione in merito.

Il Comune detiene inoltre alcune partecipazioni in cui non esercita singolarmente il controllo, ma il controllo congiunto ad altre amministrazioni pubbliche. Rispetto a detta condizione, l'ANAC ha precisato che "Nel caso di controllo congiunto da parte di più amministrazioni, spetta a queste ultime, anche facendo ricorso a patti parasociali, stipulare apposite intese per definire a quale di esse compete la vigilanza sull'adozione delle misure e sulla nomina del RPCT".

## **INTERVENTI FINANZIATI CON FONDI PNRR. DISCIPLINA DEL CONFLITTO DI INTERESSI**

Le Linee Guida per lo svolgimento delle attività di controllo e rendicontazione degli interventi PNRR di competenza delle Amministrazioni centrali e dei Soggetti attuatori (allegate alla Circolare della Ragioneria Generale dello Stato n. 30 dell'11 agosto 2022) individuano al paragrafo 5.1.3 gli specifici obblighi che incombono sul soggetto attuatore, tenuto conto che il controllo e la rendicontazione riguarderanno non soltanto gli aspetti necessari ad assicurare il corretto conseguimento di *milestones* e *target*, ma anche quelli necessari ad assicurare che le spese sostenute siano regolari e conformi alla normativa vigente.

Tra gli obblighi imposti si rinviene un nuovo adempimento relativo alla dichiarazione ex ante di conflitto interessi dei dipendenti della PA.

Le linee guida citate richiedono infatti l'acquisizione di apposite dichiarazioni sostitutive di atto notorio – da rendere ex ante - in ordine all'assenza di conflitti di interesse, in capo a tutto il personale coinvolto nelle diverse fasi della procedura di appalto (preparazione, elaborazione, attuazione o chiusura): es. RUP - membri dei comitati/commissioni di valutazione - personale che contribuisce alla preparazione/stesura della documentazione di gara, ecc.

Al riguardo, il Consorzio dei Comuni Trentini ha emanato nel corso del 2022 apposite circolari a cui si rinvia.

### 3. SEZIONE: ORGANIZZAZIONE E CAPITALE UMANO

#### 3.1 Struttura organizzativa

L'organigramma comunale è il seguente:

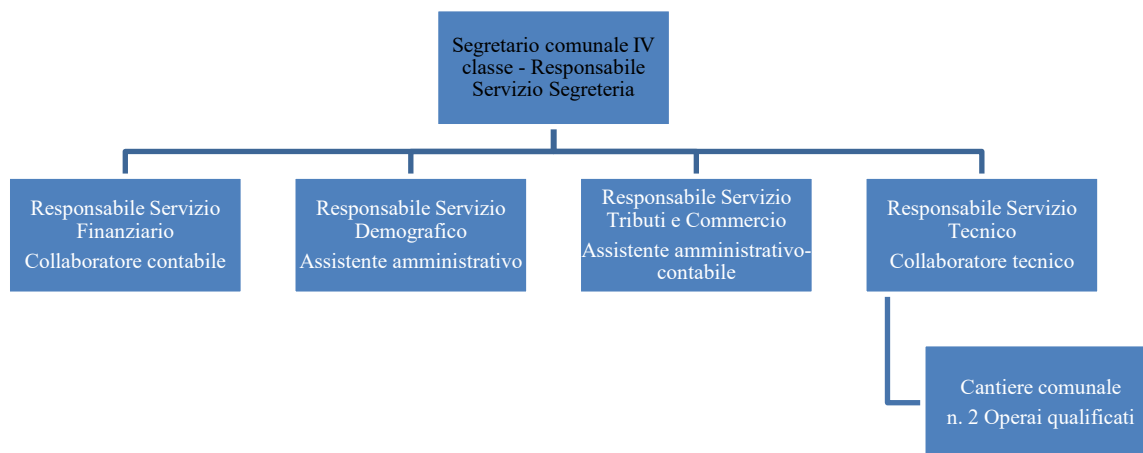

#### Livelli di Responsabilità.

Con decreto n. 2 del 2023, il Sindaco ha provveduto alla nomina dei Responsabili dei Servizi che collaborano alla definizione del Piano esecutivo di Gestione/Atto di Indirizzo.

Sono previsti n. 5 Servizi:

- A) Servizio Segreteria
- B) Servizio Demografico
- C) Servizio Tecnico
- D) Servizio Finanziario
- E) Servizio Tributi e Commercio

**Il Segretario comunale e i responsabili dei servizi** garantiscono la gestione amministrativa, tecnica e finanziaria mediante l'esercizio di autonomi poteri di spesa e di organizzazione delle risorse umane, finanziarie e strumentali assegnate.

Spetta loro l'adozione di tutti gli atti e provvedimenti amministrativi nonché di ogni atto gestionale per le materie di propria competenza in relazione alle strutture cui sono preposti, compresi quelli che impegnano l'amministrazione verso l'esterno. Formulano proposte e programmi di attività del servizio di competenza su base annua, curandone l'attuazione e verificando consuntivi economici e di attività.

In relazione alle materie e ai dati di propria competenza ed attraverso il personale assegnato, i Responsabili di Servizio assicurano l'**adempimento degli obblighi di trasmissione dei dati**, previsti dalle vigenti disposizioni di legge.

Al fine di garantire livelli ottimali di gestione, i Responsabili di Servizio assicurano il controllo e la vigilanza dei servizi affidati in gestione a terzi anche attraverso la corretta gestione e monitoraggio dei contratti di affidamento.

Il presente Piano prende in considerazione esclusivamente i processi amministrativi direttamente gestiti.

A tal fine si sottolinea che tra questi non possono figurare quelli relativi ai seguenti servizi resi alla cittadinanza:

- Polizia Locale: servizio reso in gestione associata con il Comune capofila di Tione di Trento previsto nel “Progetto sicurezza del territorio” approvato dalla Giunta Provinciale.
- Asilo nido: il servizio è gestito dalla Cooperativa Citta’ Futura di Trento, risultata aggiudicataria a seguito di procedura ad evidenza pubblica e proroga. Il servizio di asilo nido opera a livello sovracomunale in quanto è stata attivata la convenzione fra i Comuni di Spiazzo, Porte di Rendena, Caderzone Terme, Strembo, Bocenago, Pelugo, Pinzolo, Giustino, Massimeno e Borgo Lares.
- Custodia forestale: servizio reso in convenzione con il Comune capofila Pinzolo.

Sono inoltre resi in forma esternalizzata tramite la Comunità delle Giudicarie, e quindi dell’integrità degli operatori impegnati su tali attività dovrà necessariamente rispondere il soggetto gestore, i seguenti servizi:

- trasporto extraurbano turistico estivo
- servizi scolastici
- raccolta e smaltimento rifiuti.

### **Competenze riservate alla Giunta comunale.**

La giunta comunale anche tramite gli assessori esercita una funzione di controllo e indirizzo attuativo del piano esecutivo di gestione, anche in funzione della definizione puntuale degli obiettivi e priorità anche nella fase esecutiva.

Le competenze riservate alla giunta comunale, oltre agli atti che disposizioni di legge attribuiscono medesima, sono specificamente indicate nell’Atto di Indirizzo approvato con deliberazione della Giunta comunale n. 15 del 15 marzo 2023.

### **OBIETTIVI GESTIONALI OPERATIVI**

Gli obiettivi gestionali operativi sono assegnati al Segretario comunale e a ciascun Responsabile di Servizio e si riferiscono alle funzioni di competenza della singola struttura in cui si articola l’amministrazione comunale.

Ai Responsabili di Servizio sono assegnati dei compiti/obiettivi generali che sono contenuti nell’Atto di Indirizzo per la gestione. Specifici provvedimenti sono stati approvati, inoltre, per definire gli obiettivi del Segretario. A questi si aggiungono degli obiettivi specifici assegnati al Segretario comunale ed ai Responsabili di Servizio attraverso il Piano delle Performance, contenuto nel presente PIAO – allegato A. Risultano inoltre assegnati specifici obiettivi attraverso l’approvazione dell’accordo decentrato per la ripartizione del FOREG previsto dalla contrattazione collettiva.

### **ULTERIORI INCENTIVI**

Il Fondo per la riorganizzazione e l’efficienza gestionale (FO.R.E.G.).

Alla quota B (Obiettivi specifici) è destinato un massimo del 10% del FOREG complessivo, con uno stanziamento aggiuntivo dell’ 1% del monte salari dell’ente, facoltà quest’ultima prevista dal CCPL.

A partire da quest’anno si è inteso riorganizzare il Foreg obiettivi specifici prevedendo degli obiettivi mirati sulle singole persone, prevedendo un importo graduato in relazione all’importanza dell’obiettivo assegnato.

### **3.2 ORGANIZZAZIONE DEL LAVORO AGILE**

La disciplina del lavoro agile è stata concordata e regolamentata con l’accordo sottoscritto in data 26.08.2022 denominato “accordo per la disciplina del lavoro agile per il personale del Comparto Autonomie locali – area non dirigenziale” che è stato recepito con deliberazione della giunta comunale di Caderzone Terme n. 79 del 20 ottobre 2022.

In caso di applicazione di tale istituto, a scelta dell’Amministrazione, tale accordo prevede che l’accesso alla modalità di lavoro agile avvenga su base volontaria mediante la sottoscrizione di apposito accordo individuale.

Il lavoro agile può essere potenzialmente eseguito per la generalità del personale per un massimo di due giornate a settimana.

Per le lavoratrici/lavoratori nei tre anni successivi alla conclusione del periodo di congedo di maternità, per le lavoratrici/lavoratori con necessità di assistenza a familiari aventi diritto ai benefici di cui all'art. 3 commi 1 e 3 della L. 104/1992 e per le lavoratrici/lavoratori in condizioni di disabilità ai sensi dell'art. 3 comma 3 della legge 104/1992 o con grave patologia certificata e riconosciuta dall'Unità operativa di medicina legale dell'A.P.S.S. può essere concesso il lavoro agile per 3 giornate lavorative a settimana.

Possono essere concesse anche 5 giornate a settimana per particolari situazioni personali e/o di salute e/o di fragilità della/del dipendente e/o per particolari necessità familiari, e comunque per periodi temporali limitati.

Alla data odierna presso il Comune di Caderzone Terme, è stata chiesta ed autorizzata la modalità di lavoro agile a n. 1 dipendenti, per un giorno a settimana (come da espressa richiesta).

L'attivazione di tale modalità operativa richiede una sostanziale modifica delle modalità di organizzazione del lavoro e comporta la responsabilizzazione dell'attività per risultati e la necessità di misurazione delle performance. Ciò richiede:

- a) una adeguata programmazione dell'attività e la tracciabilità/mappatura della stessa con individuazione puntuale dei compiti di ognuno;
- b) l'attivazione di un sistema di verifica/rendicontazione delle attività svolte anche in funzione della misurazione della performance e dell'attribuzione dei premi/indennità di risultato

L'amministrazione, pur recependo l'accordo, non ha ancora manifestato l'intenzione di utilizzare, o meno tale strumento, vista l'assenza di richieste da parte dei dipendenti. In ogni caso sarà necessaria l'apposita procedura sindacale. Per ogni evenienza, il server del comune è stato spostato *in cloud*.

In caso di attivazione, da parte dell'Amministrazione, di tale possibilità e in caso di interesse da parte dei dipendenti, tutte le attività dovranno essere svolte nel rispetto delle disposizioni impartite con il Documento di Valutazione dei rischi in smart working ex art. 28 D.L. 09.04.2008 N. 81 che andrà approvato dalla Giunta comunale. Ai lavoratori verrà fatto sottoscrivere un apposito accordo e, per presa visione ed impegno ad osservarla, una informativa sulla sicurezza nel lavoro agile ai sensi dell'art. 22, comma 1 della Legge 81/2017 e nell'accordo sottoscritto saranno date anche le indicazioni necessarie per garantire la tutela dei dati trattati dal dipendente nel corso del lavoro fuori dalla sede comunale.

Per tutte le altre postazioni (uffici) la possibilità di attivazione del lavoro agile sarà da valutare rispetto al grado di adattamento dei servizi al nuovo assetto organizzativo legato al lavoro agile, e quindi la possibilità di svolgere efficacemente la prestazione lavorativa in *smart working* senza pregiudizio per l'efficacia dell'azione amministrativa e l'erogazione dei servizi stessi. L'attivazione di attività in lavoro agile è proposta su istanza del dipendente. Qualora siano interessate più persone addette ai servizi in cui è possibile lo svolgimento del lavoro agile e non possa essere prevista la contemporanea attività in lavoro agile di tutti i richiedenti, sarà stilata una graduatoria, come previsto dall'art. 2 comma 6 dell'accordo sindacale citato, sulla base delle esigenze dei richiedenti raffrontate alle condizioni previste dall'art. 2 commi 4 e 5 dell'accordo e previa concertazione con le organizzazioni sindacali.

### **3.3 PIANO TRIENNALE DEI FABBISOGNI DI PERSONALE**

Il piano triennale del fabbisogno del personale è finalizzato al miglioramento della qualità dei servizi offerti ai cittadini e alle imprese attraverso la giusta allocazione delle persone e delle relative competenze professionali per ottimizzare l'impiego delle risorse pubbliche disponibili e per il conseguimento degli obiettivi.

L'art. 4, comma 1, lettera c), del Decreto del Ministro per la pubblica Amministrazione 30 giugno 2022, di definizione dello schema tipo di PIAO, stabilisce che nella presente sottosezione di programmazione, ciascuna amministrazione indica:

- a) la consistenza di personale al 31 dicembre dell'anno precedente a quello di adozione del Piano, suddiviso per inquadramento professionale;
- b) la capacità assunzionale dell'amministrazione, calcolata sulla base dei vigenti vincoli di spesa;
- c) la programmazione delle cessazioni dal servizio, effettuata sulla base della disciplina vigente, e la stima dell'evoluzione dei fabbisogni di personale in relazione alle scelte in materia di reclutamento, operate sulla base della digitalizzazione dei processi, delle esternalizzazioni o internalizzazioni o dismissioni di servizi, attività o funzioni;

- d) le strategie di copertura del fabbisogno, ove individuate;
- e) le strategie di formazione del personale, evidenziando le priorità strategiche in termini di riqualificazione o potenziamento delle competenze organizzate per livello organizzativo e per filiera professionale;
- f) le situazioni di soprannumero o le eccedenze di personale, in relazione alle esigenze funzionali.

**Per tutti gli aspetti riguardanti il personale, si rinvia all'allegato Piano triennale del fabbisogno del personale 2023-2025 allegato D) al presente PIAO.**

## **4. MONITORAGGIO (vedo DM art. 5)**

L'art. 6, comma 3, del decreto legge 9 giugno 2021, n. 80, convertito, con modificazioni, in legge 6 agosto 2021, n. 113, e l'art. 5, comma 2, nonché delle disposizioni di cui all'art. 5 del Decreto del Ministro per la pubblica amministrazione di data 30.06.2022 concernente la definizione del contenuto del Piano integrato di attività e organizzazione (PIAO) – prevedono modalità differenziate per la realizzazione del monitoraggio, come di seguito indicate:

- sottosezioni “**Valore pubblico**” e “**Performance**”, monitoraggio secondo le modalità stabilite dagli articoli 6 e 10, comma 1, lett. b) del decreto legislativo 27 ottobre 2009, n. 150;
- sottosezione “**Rischi corruttivi e trasparenza**”, monitoraggio secondo le modalità definite dall'ANAC;
- su base triennale dall'Organismo Indipendente di Valutazione della performance (OIV) di cui all'articolo 14 del decreto legislativo 27 ottobre 2009, n. 150 o dal Nucleo di valutazione, ai sensi dell'articolo 147 del decreto legislativo 18 agosto 2000, n. 267, relativamente alla Sezione “**Organizzazione e capitale umano**”, con riferimento alla coerenza con gli obiettivi di performance.

Per quanto riguarda la prevenzione della corruzione e la trasparenza sono posti in essere i monitoraggi individuati nella Sezione per la prevenzione della corruzione e della trasparenza che trovate nel paragrafo “Monitoraggio” nella parte dedicata alla prevenzione della corruzione e la trasparenza.

Per quanto riguarda invece il Piano delle Performance allegato A) entro il 30 aprile dell'anno successivo a quello di riferimento, il Segretario comunale ed i Responsabili di Servizio relazioneranno alla giunta comunale in merito agli obiettivi assegnati secondo le indicazioni del Piano delle Performance, al fine di mettere in grado la giunta comunale di procedere con la relativa valutazione ai fini del riconoscimento dell'indennità di risultato. Inoltre il Segretario comunale ed i Responsabili di Servizio, sempre ai fini della corresponsione della indennità di risultato, verranno valutati sulla base delle schede richiamate nel presente PIAO.

Si allegano:

- Allegato A) Piano delle Performance**
- Allegato B) Mappatura dei processi, valutazione del rischio e programmazione delle misure per contenere i rischi corruttivi individuati**
- Allegato C) Trasparenza**
- Allegato D) Piano Triennale del fabbisogno del Personale**

IL SEGRETARIO COMUNALE  
RESPONSABILE PREVENZIONE CORRUZIONE E TRASPARENZA  
dott. Alessandro Paoletto  
Firmato digitalmente