



**COMUNE DI CUCCARO VETERE
PROVINCIA DI SALERNO**

**PIANO INTEGRATO DI ATTIVITA' E ORGANIZZAZIONE
(PIAO) 2023-2025**

INDICE

Premessa

Sezione I Scheda anagrafica dell'amministrazione

Sezione II Valore Pubblico, Performance e Anticorruzione

sottosezione 2.c Rischi corruttivi e trasparenza

Valutazione del contesto esterno

Valutazione del contesto esterno

Valutazione del rischio

Trattamento del rischio

Codice di comportamento

Misure di disciplina del conflitto di interessi

Inconferibilità/incompatibilità di incarichi

Prevenzione della corruzione nella formazione di commissioni e nelle assegnazioni agli uffici

Disciplina degli incarichi extraistituzionali

Formazione

Rotazione del personale

Tutela del dipendente pubblico che segnala illeciti (c.d. whistleblower) Altri strumenti di misure di prevenzione

Monitoraggio sull'idoneità e sull'attuazione delle misure

Programmazione dell'attuazione della trasparenza e relativo monitoraggio

Allegati della sottosezione:

Analisi del rischio; Trattamento del rischio; Tabella trasparenza; Modello cause di incompatibilità/inconferibilità; Modello conflitto interessi; Modello attività extraimpiego

Sezione III Organizzazione e Capitale Umano

sottosezione 3.a Struttura organizzativa

sottosezione 3.b: Organizzazione del lavoro

agile/ disciplina del lavoro agile/ CCNL 2019-

2021 – TITOLO VI-lavoro a distanza/

regolamento del lavoro agile

sottosezione 3.c:Piano triennale fabbisogno

personale

sottosezione 3.d Piano delle azioni positive/

azioni positive a favore delle pari opportunità

Allegati alla sottosezione:

- parere favorevole espresso dal Revisore dei Conti;

- Modello c/1 dichiarazione di insussistenza di cause di inconferibilità e incompatibilità di cui all'art. 20, commi 1 e 2, del d.lgs. 8 aprile 2013, n. 39 finalizzata al conferimento di un incarico amministrativo di vertice

- Modello c/2 dichiarazioni di insussistenza di situazioni di conflitto di interessi di cui all'art. 11, comma 1, del d.p.r. n. 487/1994

- comunicazione di provvedimenti di natura penale e disciplinare

dichiarazioni di insussistenza di situazioni di conflitto di interessi di cui all'art. 53, comma 1-bis, del d.lgs. n. 165/2001

-dichiarazione di insussistenza di situazioni di conflitto di interessi art. 35, comma 3, lettera e) del d.lgs.n. 165/2001 e art. 3, comma 11, legge n. 56/2019

-dichiarazione sostitutiva relativa allo svolgimento di altri incarichi o cariche o attività professionali (articolo 15, comma 1, lettera c del d.lgs.33/2013)

PREMESSA

Il Piano integrato di attività e organizzazione (PIAO) è stato introdotto **dall'articolo 6 del decreto-legge 9 giugno 2021, n. 80** recante "Misure urgenti per il rafforzamento della capacità amministrativa delle pubbliche amministrazioni funzionale all'attuazione del Piano nazionale di ripresa e resilienza (PNRR) e per l'efficienza della giustizia", convertito, con modificazioni, dalla legge 6 agosto 2021, n. 113.

Con il DPR 81 del 24 giugno 2022 sono stati individuati gli adempimenti assorbiti dal PIAO:

Piano dei fabbisogni di personale

Piano per razionalizzare l'utilizzo delle dotazioni strumentali, anche informatiche, che corredano le stazioni di lavoro nell'automazione d'ufficio

Piano della performance

Piano triennale per la prevenzione della Corruzione e della Trasparenza

Piano organizzativo del lavoro agile

Piano di azioni positive.

Con il DM n.132 del 30 giugno 2022 è stato definito il contenuto del PIAO e fornito lo schemadi Piano-tipo per le Amministrazioni pubbliche, con la guida alla compilazione allegata al decreto. Le finalità del Piano Integrato di Attività e Organizzazione (PIAO) sono:

consentire un maggior coordinamento dell'attività programmatica delle pubbliche amministrazioni e una sua semplificazione;

assicurare una migliore qualità e trasparenza dell'attività amministrativa e dei servizi ai cittadini e alle imprese.

Ogni Amministrazione deve adottare il PIAO entro il 31 gennaio di ogni anno.

Per l'anno 2023 il termine è stato prorogato al 15.10.2023.

Infatti la proroga del bilancio di previsione 2023/2025 al 15/09/2023, stabilita con decreto del Ministero dell'Interno del 28 luglio 2023, comporta anche la conseguente proroga della scadenza per l'approvazione del Piano Integrato di Attività e Organizzazione al 15/10/2023.

L'ulteriore differimento dei termini di approvazione del bilancio proroga *per tutti i comuni* la scadenza di approvazione del PIAO al 15/10/2023, essendo la stessa legata alla scadenza dei termini di approvazione del bilancio di previsione.

Difatti, l'art. 8, c. 2, D.M. n. 132 del 30 giugno 2022 dispone testualmente che "*In ogni caso di differimento del termine previsto a legislazione vigente per l'approvazione dei bilanci di previsione, il termine di adozione del PIAO, di cui all'articolo 7, comma 1 del presente decreto, è differito di trenta giorni successivi a quello di approvazione dei bilanci*

La proposta di PIAO compete al Segretario generale d'intesa con i Responsabili e la sua approvazione alla Giunta Comunale.

SEMPLIFICAZIONE ADEMPIMENTI

Si precisa che per gli Enti con meno di 50 dipendenti l'articolo 6 comma 3 del DM 30 giugno 2022 n. 132, nonché il PNA 2022 approvato dall'ANAC con delibera n. 7 del 17 gennaio 2023, prevedono una struttura semplificata, come di seguito delineata:

Sezione I Scheda anagrafica

Sezione II Valore Pubblico, Performance e Anticorruzione
sottosezione 2.c Rischi corruttivi e trasparenza

Sezione III Organizzazione e Capitale Umano
sottosezione 3.a Struttura organizzativa
sottosezione 3.b Lavoro Agile
sottosezione 3.c Piano triennale fabbisogno personale.

Il paragrafo n. 10.1.1 del nuovo PNA per il calcolo della soglia dimensionale per applicare le semplificazioni suggerisce di fare riferimento alla consistenza di personale in servizio al 31 dicembre dell'anno precedente a quello di elaborazione del PIAO.

Alla data del 31.12.2022, il personale in servizio al Comune di Cuccaro Vetere ammontava a n. 7 dipendenti (di cui n. 5 di ruolo a tempo indeterminato e nr 2 a tempo determinato) e pertanto si applicano la struttura semplificata del PIAO sopra delineata.

Altre semplificazioni previste in materia di Piano Triennale di Prevenzione della Corruzione per gli Enti con meno di 50 dipendenti risultano le seguenti:

Articolo 6, comma 1, Dm 30 giugno 2022 n. 132 “Regolamento recante definizione del contenuto del Piano integrato di attività e organizzazione.” (22G00147) (GU n.209 del 7-9-2022): Rischi corruttivi e trasparenza

Le Amministrazioni con meno di 50 dipendenti provvedono al solo aggiornamento della mappatura dei processi effettuata ed esistente alla data di entrata in vigore del DM (7.9.2022) purché attinenti almeno alle seguenti aree a rischio corruttivo:

- autorizzazione/concessione
- contratti pubblici
- concessione ed erogazione sovvenzioni, contributi
- concorsi e prove selettive
- processi individuati da RPCT o dai responsabili degli Uffici ritenuti di maggior rilievo

Articolo 6, comma 2, Dm 30 giugno 2022 n. 132: Rischi corruttivi e trasparenza

L'aggiornamento nel triennio di vigenza della sezione avviene solo in presenza di fatti corruttivi, modifiche organizzative rilevanti o ipotesi di disfunzioni organizzative significative intercorse. Scaduto il triennio di validità, il Piano è modificato sulla base delle risultanze dei monitoraggi effettuati nel triennio.

La stessa previsione è contenuta nel Piano Nazionale Anticorruzione 2022.

Infine per gli Enti con meno di 15.000 abitanti, quale il Comune di CUCCARO VETERE, l'allegato n. 4 al nuovo PNA 2022 ad oggetto “Ricognizione delle semplificazioni vigenti” introduce le seguenti semplificazioni che per completezza si riportano:

Possibilità di gestire in forma associata l'attività di prevenzione della corruzione mediante Convenzioni tra comuni (art. 30 del TUEL) e Accordi (art. 15, l. n. 241/1990)

Analisi del contesto esterno- per il reperimento dei dati relativi all'analisi del contesto esterno possibilità di avvalersi del supporto tecnico e informativo delle Prefetture e delle “zone omogenee” delle città metropolitane.

Semplificazioni derivanti dal sistema dei collegamenti ipertestuali

Possibilità, in virtù di quanto disposto dall'art. 9 del d.lgs. n. 33/2013, di assolvere agli obblighi di trasparenza anche mediante un collegamento ipertestuale ad altro sito istituzionale ove i dati e le informazioni siano già resi disponibili.

Tempistica delle pubblicazioni - Laddove il d.lgs. n. 33/2013 non menziona in maniera esplicita la data di pubblicazione e aggiornamento, la pubblicazione e l'aggiornamento sono tempestivi (art. 8, co. 1 e co. 2). I comuni possono interpretare il concetto di tempestività e fissare termini secondo principi di ragionevolezza e responsabilità, idonei ad assicurare, nel rispetto dello scopo della normativa sulla trasparenza, la continuità, la celerità e l'aggiornamento costante dei dati. I termini di pubblicazione e aggiornamento così definiti vanno indicati nella sezione del PTPCT dedicata alla trasparenza e tendenzialmente non devono superare il semestre.

Semplificazioni di specifici obblighi del decreto Legislativo n. 33/2013

Art. 13 –Gli obblighi di pubblicazione concernenti l'organizzazione, indicati all'art. 13, co. 1, lett. a), b), c), d) possono assolversi con la sola pubblicazione di un organigramma semplificato (denominazione degli uffici, nominativo del responsabile, indicazione dei recapiti telefonici e delle caselle di posta elettronica cui gli interessati possono rivolgersi)

Art. 14, co. 1, lett. f) - i titolari di incarichi politici, nonché i loro coniugi non separati e parenti entro il secondo grado non sono tenuti alla pubblicazione delle dichiarazioni reddituali e patrimoniali.

Pubblicazione dei dati in un formato diverso da quello tabellare

Per gli obblighi in cui l'Autorità ha indicato nell'Allegato 1) alla determinazione n. 1310/2016 la pubblicazione in formato tabellare, possibilità di valutare altri schemi di pubblicazione, nel rispetto dello scopo della normativa sulla trasparenza volto a rendere facilmente e chiaramente accessibili i contenuti informativi presenti nella sezione "Amministrazione trasparente".

SEZIONE 1

SCHEDA ANAGRAFICA DELL'AMMINISTRAZIONE

COMUNE DI CUCCARO VETERE

Indirizzo: via Convento, nr 13

Codice fiscale/Partita IVA: 84000190656 / 03588480651

Sindaco: dr Aldo Luongo

Telefono: 0974950770

Sito internet: www.comune.cuccarovere.sa.it

PEC: comune.cuccarovere@asmepec.it

Numero dipendenti al 31 dicembre anno precedente: 7

Numero abitanti al 31 dicembre anno precedente: 1.679

SEZIONE 2

VALORE PUBBLICO, PERFORMANCE E ANTICORRUZIONE

SOTTOSEZIONE 2.c Rischi corruttivi e trasparenza

La presente sottosezione è predisposta dal Responsabile della Prevenzione della Corruzione e della Trasparenza (RPCT).

L'ampiezza e la complessità degli incarichi affidati al Responsabile della prevenzione della corruzione (RPCT), che nell'ente è stato individuato nella **figura del Segretario comunale**, evidenziano l'intento del legislatore di assegnare allo stesso un ruolo trasversale e, al contempo, d'impulso e coordinamento del sistema di prevenzione della corruzione.

I soggetti interni coinvolti nel processo di predisposizione della presente Sezione sono:

Organi di indirizzo;

Responsabile della prevenzione della corruzione;

Servizi dell'Ente;

Organismo di valutazione.

Anche per il triennio 2023-2025, per il processo di gestione del rischio viene utilizzata la metodologia qualitativa, come indicato nell'Allegato 1 al PNA 2019/2021.

L'articolazione del processo di gestione prevede:

Valutazione del contesto esterno

Valutazione del contesto esterno

Valutazione del rischio

Trattamento del rischio

VALUTAZIONE DEL CONTESTO ESTERNO

Per quanto concerne il territorio dell'ente nel territorio comunale di Cuccaro Vetere non si sono verificati eventi criminosi legati a malavita organizzata né tanto meno di matrice mafiosa.

Non sono stati segnalati reati attinenti a fenomeni corruttivi.

L'analisi dell'ambiente esterno, tenuto conto di quanto stabilito da ANAC, "ha come obiettivo quello di evidenziare come le caratteristiche dell'ambiente nel quale l'amministrazione opera, con riferimento, ad esempio, a variabili culturali, criminologiche, sociali ed economiche del territorio che possano favorire il verificarsi di fenomeni corruttivi al proprio interno".

Sotto il profilo economico finanziario, dalla fine del 2021 i segnali di recupero sono evidenti e più accentuati del previsto. Tali segnali non annullano però i danni prodotti dalla recessione. Il sistema economico, produttivo e sociale è al momento, sebbene in ripartenza, più fragile della fase pre-pandemica. Per tutte le imprese è aumentato infatti il rischio di uscita dal mercato. Anche per quelle più solide.

In positivo, però, non si può trascurare l'evidente miglioramento delle aspettative che, necessariamente, si riflettono in un successivo miglioramento delle previsioni.

VALUTAZIONE DEL CONTESTO INTERNO

L'analisi del contesto interno investe aspetti correlati all'organizzazione e alla gestione per processi che influenzano la sensibilità della struttura al rischio corruttivo, inteso in senso ampio secondo quanto specificato.

L'analisi ha lo scopo di far emergere sia il sistema delle responsabilità, che il livello di complessità dell'amministrazione. Entrambi questi aspetti contestualizzano il sistema di prevenzione della corruzione/illegittimità/illegalità dell'azione amministrativa e sono in grado di incidere sul suo livello di attuazione e di adeguatezza. L'analisi del contesto interno è incentrata sull'esame della struttura organizzativa e delle principali funzioni da essa svolte, per evidenziare il sistema delle responsabilità; sulla mappatura dei processi e delle attività dell'ente, consistente nella individuazione e nell'analisi dei processi organizzativi. Per quanto la riguarda la struttura organizzativa si rimanda alla sezione 3.1 mentre per lavoro e la nuova organizzazione del lavoro si rimanda ai contenuti della sezione 3.2.

Si rileva che il RPCT non ha riscontrato, per l'annualità 2022, nessuna tipologia di reato a carico di dipendenti e amministratori.

Non sono inoltre presenti procedimenti disciplinari a carico di dipendenti

VALUTAZIONE DEL RISCHIO

La mappatura dei processi consiste nell'individuazione e analisi dei processi organizzativi all'interno dell'Ente, individua e rappresenta le attività dell'amministrazione e assume carattere strumentale ai fini dell'identificazione, della valutazione e del trattamento dei rischi corruttivi.

Nell'”**Allegato A**” vengono riportate le tabelle contenenti la mappatura dei processi, l'identificazione e l'analisi dei rischi.

TRATTAMENTO DEL RISCHIO

Per il trattamento del rischio si possono applicare misure generali e specifiche. Le misure generali intervengono in maniera trasversale sull'intera amministrazione e si caratterizzano per la loro incidenza sul sistema complessivo della prevenzione della corruzione; le misure specifiche agiscono in maniera puntuale su alcuni rischi individuati in fase di valutazione del rischio e si caratterizzano, dunque, per l'incidenza su rischi specifici non neutralizzabili con il ricorso a misure generali. Pur traendo origine da presupposti diversi, sono entrambe importanti ai fini della definizione complessiva della strategia di prevenzione della corruzione.

Dette misure sono previste e disciplinate nei successivi punti e nell'” **Allegato A** ” del presente Piano (“Individuazione e programmazione delle misure”).

Il codice di comportamento

L'articolo 54 del decreto legislativo 165/2001, ha previsto che il Governo definisse un “*Codice di comportamento dei dipendenti delle pubbliche amministrazioni*”.

Il 16 aprile 2013 è stato emanato il DPR 62/2013 recante il suddetto Codice di comportamento.

Il campo di applicazione delle disposizioni contenute nel Codice di comportamento dei dipendenti pubblici si amplia: i destinatari della materia non sono più soltanto i dipendenti di tutte le pubbliche amministrazioni di cui all'art. 1, comma 2, del D.Lgs. n. 165/2001, ovvero i dipendenti a tempo indeterminato e determinato, ivi compresi i dipendenti di diretta collaborazione con gli organi politici, ma anche, per quanto compatibile, tutti i collaboratori o consulenti con qualsiasi tipo di contratto o incarico e a qualsiasi titolo, i titolari di organi e di incarichi negli uffici di diretta collaborazione delle autorità politiche e tutti i collaboratori a qualsiasi titolo di imprese fornitrici di beni o servizi che realizzano opere in favore dell'amministrazione.

La violazione delle disposizione del Codice, fermo restando la responsabilità penale, civile,

amministrativa o contabile del dipendente, è fonte di responsabilità disciplinare accertata all'esito del procedimento disciplinare, nel rispetto dei principi di gradualità e proporzionalità delle sanzioni. L'amministrazione, contestualmente alla sottoscrizione del contratto di lavoro o, in mancanza, all'atto di conferimento dell'incarico, fa sottoscrivere ai nuovi assunti, con rapporti comunque denominati, la presa visione e l'impegno al rispetto del Codice di comportamento.

Al fine di dare concreta attuazione al disposto di cui all'art. 2 comma 3 del DPR n. 62/2013, l'Amministrazione, con riferimento ai collaboratori esterni a qualsiasi titolo, inserisce negli schemi di incarico e/o di contratto l'obbligo di osservare il Codice di Comportamento.

Il codice di comportamento integrativo del Comune di Cuccaro Vetere risulta oggi approvato in via definitiva

Misure di disciplina del conflitto di interessi

L'art. 6-bis della legge 241/1990 (aggiunto dalla legge 190/2012, art. 1, comma 41) prevede che i responsabili del procedimento, nonché i titolari degli uffici competenti ad esprimere pareri, svolgere valutazioni tecniche, assumere atti endoprocedimentali e/o provvedimenti conclusivi, debbano astenersi in caso di "conflitto di interessi", segnalando ogni situazione, anche solo potenziale, di conflitto.

Il DPR 62/2013, Codice di comportamento dei dipendenti pubblici, norma il conflitto di interessi agli artt. 6, 7 e 14. Il dipendente pubblico ha il dovere di astenersi in ogni caso in cui esistano "gravi ragioni di convenienza". In particolare l'art. 7 stabilisce che il dipendente si debba astenere sia dall'assumere decisioni, che dallo svolgere attività che possano coinvolgere interessi:

- dello stesso dipendente;
- di suoi parenti o affini entro il secondo grado, del coniuge o di conviventi;
- di persone con le quali il dipendente abbia "rapporti di frequentazione abituale";
- di soggetti od organizzazioni con cui il dipendente, ovvero il suo coniuge, abbia una causapendente, ovvero rapporti di "grave inimicizia" o di credito o debito significativi;
- di soggetti od organizzazioni di cui sia tutore, curatore, procuratore o agente;
- di enti, associazioni anche non riconosciute, comitati, società o stabilimenti di cui sia amministratore o gerente o dirigente.

Ogni qual volta si configurino le descritte situazioni di conflitto di interessi, il dipendente pubblico ha il dovere di dichiarare l'insussistenza di situazioni di conflitto di interessi.

La suddetta comunicazione deve precisare (**modello 2**):

α) se il dipendente personalmente, o suoi parenti, o affini entro il secondo grado, il suo coniuge o il convivente abbiano ancora rapporti finanziari con il soggetto con cui ha avuto i predetti rapporti di collaborazione;

β) e se tali rapporti siano intercorsi, o intercorrano tuttora, con soggetti che abbiano interessi in attività o decisioni inerenti all'ufficio, limitatamente alle pratiche a lui affidate.

In particolare il dipendente che ritiene di trovarsi in una situazione di conflitto di interessi, anche potenziale, è tenuto a comunicarlo al proprio responsabile. Per i Responsabili/PO l'obbligo di comunicazione scatta nei confronti del Responsabile anticorruzione. La finalità di prevenzione della corruzione si attua mediante l'astensione dalla partecipazione alla decisione o all'atto endoprocedimentale del titolare dell'interesse (modello 2).

La segnalazione deve avvenire via mail, a cui dovrà fare riscontro una mail del responsabile (o del responsabile anticorruzione in caso di PO) che comunica al dipendente l'effettiva esistenza di un conflitto di interessi e il conseguente obbligo di astensione.

E' inoltre necessario inserire negli atti aventi valenza esterna emanati dal responsabile/PO la presente dicitura "In relazione all'adozione del presente atto, per il sottoscritto e per il responsabile del procedimento interno, si attesta che non ricorre conflitto, anche potenziale, di interessi a norma dell'art. 6 bis della legge 241/1990 e dell'art. 6 del DPR 62/2013. Non ricorre pertanto l'obbligo di astensione di cui all'art. 7 del DPR 62/2013".

La verifica della insussistenza di situazioni di conflitto di interessi deve essere fatta non solo nei confronti dei dipendenti ma anche in caso di conferimento di incarichi esterni e ciò risulta coerente con l'art. 2 del d.P.R. n. 62 del 2013, laddove è stabilito che le pubbliche amministrazioni di cui all'art. 1, co. 2, del d.lgs. 165/2001 estendono gli obblighi di condotta previsti dal codice di comportamento (e dunque anche la disciplina in materia di conflitto di interessi), per quanto compatibili, anche a tutti i collaboratori o consulenti, a qualunque titolo e qualunque sia la tipologia di contratto o incarico, ai titolari di organi e di incarichi negli uffici di diretta collaborazione delle autorità politiche.

Si raccomanda di acquisire apposita dichiarazione di insussistenza di situazioni di conflitto di interessi da parte del diretto interessato, prima del conferimento dell'incarico di consulenza e di effettuare da parte del responsabile che affida l'incarico, una attenta valutazione della sussistenza o meno del predetto conflitto.

Nel settore degli appalti, il conflitto di interessi è disciplinato dagli artt. 42 e 80 co 5 lett g del Codice dei Contratti Pubblici che hanno la funzione di evitare che l'amministrazione aggiudicatrice si lasci guidare, nella scelta del contraente, da considerazioni estranee all'appalto, accordando la preferenza a un concorrente unicamente in ragione di particolari interessi soggettivi

In particolare al primo comma, l'art. 42 del codice richiede alle stazioni appaltanti la previsione di misure adeguate per contrastare frodi e corruzione nonché per individuare, prevenire e risolvere in modo efficace ogni ipotesi di conflitto di interessi nello svolgimento delle procedure di aggiudicazione degli appalti e delle concessioni, in modo da evitare qualsiasi distorsione della concorrenza e garantire la parità di trattamento di tutti gli operatori economici.

Al secondo comma, la disposizione offre una definizione di conflitto di interessi con specifico riferimento allo svolgimento delle procedura di gara, chiarendo che la fattispecie si realizza quando il personale di una stazione appaltante o un prestatore di servizi che intervenga nella procedura con possibilità di influenzarne in qualsiasi modo il risultato, abbia direttamente o indirettamente un interesse finanziario, economico o altro interesse personale che può minare la sua imparzialità e indipendenza nel contesto della procedura di aggiudicazione o nella fase di esecuzione del contratto. A titolo esemplificativo, la norma indica le situazioni che determinano l'obbligo di astensione previste dall'art. 7 del d.P.R. 16 aprile 2013 n. 62, sopra riportate.

Il rimedio individuato dal citato art. 7 nel caso in cui si verifichi il rischio di un possibile conflitto di interessi, consiste nell'obbligo di comunicazione alla stazione appaltante e nell'obbligo di astensione dal partecipare alla procedura, pena la responsabilità disciplinare del dipendente pubblico e fatte salve le ipotesi di responsabilità amministrativa e penale. Giova ricordare, in proposito, anche l'art. 14 del d.P.R. 62/2013. La disposizione in esame va coordinata con l'art. 80, co. 5, lett. d) del codice dei contratti pubblici secondo cui l'operatore economico è escluso dalla gara quando la sua partecipazione determini una situazione di conflitto di interessi ai sensi dell'art. 42, co. 2, del codice dei contratti pubblici.

Sul punto si rinvia alla delibera Anac n. 494 del 5 giugno 2019 recante Linee di indirizzo per l'individuazione e la gestione del conflitto di interessi nelle procedure di affidamento.

La Delibera ANAC n. 63 del 8.2.2023 ha indicato che nell'ambito dell'affidamento degli appalti la nozione di parentela ai fini dell'art. 42 d.lgs. n. 50/2016 include i parenti fino al sesto grado. Inoltre nelle Determinazioni di affidamento appalti, anche diretto, il responsabile del procedimento e il responsabile PO dichiarano "Di dare atto altresì, ai sensi dell'art. 6 bis della legge 241/1990 e

dell'art. 42 del d.lgs. n. 50/2016, della insussistenza di cause di conflitto di interesse, anche potenziale nei confronti dei sottoscritti responsabile del procedimento e responsabile del servizio”.

In allegato **modello 2**.

Inconferibilità/incompatibilità di incarichi

Il tema delle inconferibilità ed incompatibilità di incarichi nella Pubblica Amministrazione, negli enti pubblici ed enti privati in controllo pubblico o in enti privati regolati o finanziati dalla pubblica amministrazione, è stato ampiamente esaminato e dibattuto nei precedenti PNA e relativi aggiornamenti. Per la procedura di conferimento degli incarichi e per la verifica delle dichiarazioni rese è necessario:

una preventiva acquisizione della dichiarazione di insussistenza di cause di inconferibilità o incompatibilità da parte del destinatario dell'incarico;

il conferimento dell'incarico solo dopo la presentazione della dichiarazione;

la pubblicazione, contestuale dell'atto di conferimento dell'incarico ai sensi dell'art. 14 del d.lgs. 33/2013, della dichiarazione di insussistenza di cause di inconferibilità e incompatibilità, ai sensi dell'art. 20, co. 3, del d.lgs. 39/2013.

una successiva verifica entro un congruo arco temporale delle dichiarazioni presentate In

allegato **modello 1**.

La prevenzione della corruzione nella formazione di commissioni e nelle assegnazioni agli uffici

Il nuovo art. 35 bis del Dlgs. 165/2001 introdotto dalla legge 190 del 2012 ha previsto, altresì, una serie di ipotesi di inconferibilità di incarichi per coloro che sono stati condannati, anche con sentenza non passata in giudicato, per i reati previsti nel capo I del titolo II del libro secondo del codice penale. In particolare, la norma richiamata pone condizioni ostative per la partecipazione a commissioni di concorso o di gara e per lo svolgimento di funzioni direttive in riferimento agli uffici considerati a più elevato rischio di corruzione.

Coloro che siano stati condannati, anche con sentenza non passata in giudicato, per i reati previsti nel Capo I del Titolo II del libro secondo del Codice penale:

non possano fare parte, anche con compiti di segreteria, di commissioni per l'accesso o la selezione a pubblici impieghi;

non possano essere assegnati, anche con funzioni direttive, agli uffici preposti alla gestione delle risorse finanziarie, all'acquisizione di beni, servizi e forniture,

non possano essere assegnati, anche con funzioni direttive, agli uffici preposti alla concessione o all'erogazione di sovvenzioni, contributi, sussidi, ausili finanziari o attribuzioni di vantaggi economici a soggetti pubblici e privati;

non possano fare parte delle commissioni per la scelta del contraente per l'affidamento di lavori, forniture e servizi, per la concessione o l'erogazione di sovvenzioni, contributi, sussidi, ausili finanziari, nonché per l'attribuzione di vantaggi economici di qualunque genere.

Ai fini dell'attuazione della presente misura, i soggetti incaricati di far parte di commissioni di gara, seggi d'asta, commissioni di concorso e di ogni altro organo deputato ad assegnare sovvenzioni, contributi, sussidi, ausili finanziari o vantaggi economici di qualsiasi genere, all'atto della designazione devono rendere, ai sensi del DPR 445/2000, una dichiarazione di insussistenza delle condizioni di incompatibilità previste dall'ordinamento. L'ente dovrà poi verificare, anche a campione, la veridicità di tutte le suddette dichiarazioni.

Disciplina degli incarichi extraistituzionali

Il cumulo in capo ad un medesimo responsabile di posizione organizzativa di diversi incarichi conferiti dall'amministrazione comunale può comportare il rischio di una eccessiva concentrazione di potere su un unico centro decisionale. La concentrazione del potere decisionale aumenta il rischio che l'attività amministrativa possa essere indirizzata verso fini privati o impropri determinati dalla volontà del responsabile stesso. Inoltre, lo svolgimento di incarichi, soprattutto se extra-istituzionali, da parte del responsabile di servizio può realizzare situazioni di conflitto di interesse che possono compromettere il buon andamento dell'azione amministrativa, ponendosi altresì come sintomo dell'evenienza di fatti corruttivi.

Per questi motivi, si terrà conto dei seguenti criteri e principi direttivi:

in sede di autorizzazione allo svolgimento di incarichi extra-istituzionali, secondo quanto previsto dall'art. 53, comma 7, del D.Lgs. n. 165/2001, l'amministrazione deve valutare gli eventuali profili di conflitto di interesse, anche quelli potenziali. E' importante che l'istruttoria circa il rilascio dell'autorizzazione sia svolta in maniera molto accurata e puntuale, tenendo presente che talvolta lo svolgimento di incarichi extra-istituzionali costituisce per il dipendente un'opportunità, in special modo se responsabile di servizio, di arricchimento professionale utile a determinare una positiva ricaduta nell'attività istituzionale ordinaria;

il dipendente è tenuto a comunicare formalmente all'amministrazione anche l'attribuzione di incarichi gratuiti (art. 53, c. 12); anche tali incarichi potrebbero generare situazioni di conflitto di interesse anche potenziali e pertanto costringere l'amministrazione a negare lo svolgimento dell'incarico (gli incarichi a titolo gratuito da comunicare all'amministrazione sono solo quelli che il dipendente è chiamato a svolgere in considerazione della professionalità che lo caratterizza all'interno dell'amministrazione);

gli incarichi autorizzati dall'amministrazione comunale, anche a quelli a titolo gratuito, dovranno essere comunicati al D.F.P. (Dipartimento della Funzione Pubblica) in via telematica entro 15 giorni. Ogni Responsabile di Servizio dovrà comunicare al Responsabile anticorruzione ogni eventuale incarico extraistituzionale autorizzato ai propri dipendenti. L'autorizzazione dovrà essere rilasciata dal Segretario Comunale in caso di svolgimento di attività extraistituzionale da parte di un dipendente responsabile di servizio.

Per la richiesta di autorizzazione i dipendenti dovranno utilizzare il **modello 3** allegato.

La formazione

Il comma 8 dell'art. 1, della Legge 190/2012, stabilisce che il RPCT definisca procedure appropriate per selezionare e formare i dipendenti destinati ad operare in settori particolarmente esposti alla corruzione.

La formazione può essere strutturata su due livelli:

livello generale: rivolto a tutti i dipendenti e mirato all'aggiornamento delle competenze/comportamenti in materia di etica e della legalità;

livello specifico: dedicato al RPCT, ai referenti, ai componenti degli organismi di controllo, ai dirigenti e funzionari addetti alle aree a maggior rischio corruttivo, mirato a valorizzare le politiche, i programmi e gli strumenti utilizzati per la prevenzione e ad approfondire tematiche settoriali, in relazione al ruolo svolto da ciascun soggetto nell'amministrazione.

E' demandato al RPCT il compito di individuare, di concerto con i responsabili di settore, i collaboratori cui somministrare formazione in materia di prevenzione della corruzione e trasparenza, nonché di programmare la formazione.

La rotazione del personale

La rotazione del personale è considerata quale misura organizzativa preventiva per limitare il consolidarsi di relazioni che possano alimentare dinamiche improprie, conseguenti alla permanenza nel tempo di determinati dipendenti nel medesimo ruolo.

Si distingue tra rotazione ordinaria e straordinaria.

La rotazione ordinaria è prevista dall'art. 1, comma 10 lett. b), della Legge 190/2012 che impone al RPCT di provvedere alla verifica, d'intesa con il dirigente competente, dell'effettiva rotazione degli incarichi negli uffici preposti allo svolgimento delle attività nel cui ambito è più elevato il rischio che siano commessi reati di corruzione.

Il legislatore, per assicurare il "corretto funzionamento degli uffici", consente di soprassedere alla rotazione di dirigenti (e funzionari) "ove la dimensione dell'ente risulti incompatibile con la rotazione dell'incarico dirigenziale" (art. 1 comma 221 della legge 208/2015).

Uno dei principali vincoli di natura oggettiva, che le amministrazioni di medie dimensioni incontrano nell'applicazione dell'istituto, è la non fungibilità delle figure professionali disponibili, derivante dall'appartenenza a categorie o professionalità specifiche, anche tenuto conto di ordinamenti peculiari di settore o di particolari requisiti di reclutamento.

Il Comune di CUCCARO VETERE è un ente privo di dirigenza nel quale sono nominate solo Posizioni Organizzative.

Non appare direttamente e facilmente applicabile la rotazione tra i responsabili di Elevata Qualificazione (categoria D) poiché i titolari di PO hanno un ruolo spiccatamente gestionale e non solo direttivo; per tale ragione verrebbe a mancare del tutto il requisito di professionalità e la continuità della gestione amministrativa e spesso anche lo specifico titolo di studio richiesto per espletare l'incarico.

La rotazione degli incarichi determinerebbe sicuramente gravi situazioni di inefficienza e malfunzionamenti per i servizi erogati ai cittadini.

In ogni caso, l'Amministrazione è impegnata a valutare l'attivazione di iniziative utili e/o misure alternative alla rotazione, quali, a titolo esemplificativo, la previsione da parte del responsabile di settore di procedimenti e di modalità operative che favoriscano una maggiore ripartizione e/o compartecipazione del personale ai procedimenti (individuando ad es. endoprocedimenti assegnati a soggetti diversi) ed alle attività del proprio ufficio, indicando, negli atti aventi rilevanza esterna, l'ufficio e/o servizio e/o il personale che ha partecipato alla fase istruttoria attraverso attività, pareri, valutazioni tecniche e, in generale, atti endoprocedimentali.

Inoltre, nelle aree identificate come più a rischio e per le istruttorie più delicate, potrebbero essere preferiti meccanismi di condivisione delle fasi procedurali.

Ad esempio, il funzionario istruttore può essere affiancato da un altro funzionario, in modo che, ferma restando l'unitarietà della responsabilità del procedimento a fini di interlocuzione esterna, più soggetti condividano le valutazioni degli elementi rilevanti per la decisione finale dell'istruttoria.

Inoltre, potrebbe essere attuata una corretta articolazione dei compiti e delle competenze per evitare che l'attribuzione di più mansioni e più responsabilità in capo ad un unico soggetto non finisca per esporre l'amministrazione a rischi di errori o comportamenti scorretti.

La rotazione straordinaria è prevista dall'art. 16 del d.lgs. 165/2001 e successive modifiche ed integrazioni per i dipendenti nei confronti dei quali siano avviati procedimenti penali o disciplinari per condotte di natura corruttiva. L'ANAC ha formulato le "Linee guida in materia di applicazione della misura della rotazione straordinaria" (deliberazione n. 215 del 26/3/2019).

E' obbligatoria la valutazione della condotta "corruttiva" del dipendente, nel caso dei delitti di concussione, corruzione per l'esercizio della funzione, per atti contrari ai doveri d'ufficio e in atti giudiziari, istigazione alla corruzione, induzione indebita a dare o promettere utilità, traffico di influenze illecite, turbata libertà degli incanti e della scelta del contraente (per completezza, Codice penale, artt. 317, 318, 319, 319-bis, 319-ter, 319-quater, 320, 321, 322, 322-bis, 346-bis, 353 e 353-bis).

L'adozione del provvedimento è solo facoltativa nel caso di procedimenti penali avviati per tutti gli altri reati contro la pubblica amministrazione, di cui al Capo I, del Titolo II, del Libro secondo del Codice Penale, rilevanti ai fini delle inconfiribilità ai sensi dell'art. 3 del d.lgs. 39/2013, dell'art. 35-bis del d.lgs. 165/2001 e del d.lgs. 235/2012.

Secondo l'Autorità, "non appena venuta a conoscenza dell'avvio del procedimento penale,

l'amministrazione, nei casi di obbligatorietà, adotta il provvedimento" (deliberazione 215/2019, Paragrafo 3.4, pag. 18).

Dato atto dell'impossibilità di attuare una rotazione ordinaria, per i motivi di cui sopra legati principalmente alla scarsità delle risorse umane del Comune di CUCCARO VETERE e alla loro infungibilità, in ordine alla rotazione straordinaria si prevede l'applicazione delle disposizioni previste dalle "Linee guida in materia di applicazione della misura della rotazione straordinaria" (deliberazione ANAC n. 215 del 26/3/2019).

Tutela del dipendente pubblico che segnala illeciti (c.d. whistleblower)

L'art. 54-bis del d.lgs. 165/2001 e s.m.i., riscritto dalla legge 179/2017, stabilisce che il pubblico dipendente che, nell'interesse dell'integrità della pubblica amministrazione, segnali condotte illecite di cui è venuto a conoscenza in ragione del proprio rapporto di lavoro non possa essere sanzionato, demansionato, licenziato, trasferito, o sottoposto ad altra misura organizzativa avente effetti negativi, diretti o indiretti, sulle condizioni di lavoro determinata dalla segnalazione. Tutte le amministrazioni pubbliche sono tenute ad applicare l'articolo 54-bis.

La segnalazione dell'illecito può essere inoltrata: in primo luogo, al RPCT; quindi, in alternativa all'ANAC, all'Autorità giudiziaria, alla Corte dei conti.

La segnalazione è sempre sottratta all'accesso documentale, di tipo tradizionale, normato dalla legge 241/1990. La denuncia deve ritenersi anche sottratta all'applicazione dell'istituto dell'accesso civico generalizzato, di cui agli articoli 5 e 5-bis del d.lgs. 33/2013. L'accesso, di qualunque tipo esso sia, non può essere riconosciuto poiché l'identità del segnalante non può, e non deve, essere rivelata.

L'art. 54-bis accorda al whistleblower le seguenti garanzie:

la tutela dell'anonimato;

il divieto di discriminazione;

la previsione che la denuncia sia sottratta all'accesso.

Con determinazione n. 6 del 28 aprile 2015, ANAC ha dettato le "Linee guida in materia di tutela del dipendente che segnala illeciti" (cd Whistleblower); con la Deliberazione 1° luglio 2020, n. 690, a corredo, ma forse meglio a completamento del vigente PNA, l'A.N.AC. ha approvato il nuovo Regolamento per la gestione delle segnalazioni e per l'esercizio del potere sanzionatorio in materia di tutela degli autori di segnalazioni di illeciti o irregolarità di cui siano venuti a conoscenza nell'ambito di un rapporto di lavoro di cui all'art. 54-bis D.lgs. 165/2001 introducendo una specifica disciplina in materia.

Altri strumenti di misure di prevenzione

Le misure di prevenzione trovano attuazione anche attraverso:

le direttive/circolari, tesse a favorire comportamenti conformi alle leggi e ai principi di buona amministrazione;

il sistema dei controlli interni previsto dall'Ente;

-il monitoraggio dei tempi di conclusione dei procedimenti;

i meccanismi di sostituzione in caso di inerzia e ritardi sui tempi di conclusione dei procedimenti a cura del Segretario Generale;

gli obblighi di trasparenza e di pubblicità;

la formazione del personale;

l'assegnazione di specifici obiettivi di DUP/PEG in materia di anticorruzione;

adeguata formazione/informazione dei funzionari sulle responsabilità;

Monitoraggio sull'idoneità e sull'attuazione delle misure

Il **monitoraggio** è un'attività fondamentale e continuativa di verifica dell'attuazione e dell'idoneità delle singole misure di trattamento del rischio,

Il monitoraggio va programmato per le misure adottate avendo cura di evidenziare:

i processi e le attività oggetto del monitoraggio;

la periodicità delle verifiche;

le modalità di svolgimento della verifica.

Gli elementi essenziali che devono essere contenuti nella parte dedicata al monitoraggio e al riesame sono i seguenti:

il monitoraggio sull'attuazione delle misure;

il monitoraggio sull'idoneità delle stesse al trattamento del rischio.

La strategia di prevenzione della corruzione determina la necessità di sviluppare un “**Sistema di Monitoraggio**”, quale strumento per rendere più efficace il sistema dei controlli interni finalizzati alla prevenzione dei fenomeni corruttivi. Si introduce un sistema di monitoraggio **annuale** volto a monitorare ed analizzare il conseguimento degli obiettivi indicati dalla strategia anticorruptiva. Tale attività è **da potenziare** ed è condizionata alla formazione di una struttura dedicata a tale attività con risorse e mezzi. Occorre infatti misurare e verificare l'efficacia e il livello di attuazione delle strategie di Prevenzione della Corruzione con la tracciabilità di ciò che è stato fatto, anche in stretta relazione al monitoraggio degli obiettivi di Performance.

Il puntuale e corretto espletamento delle misure di prevenzione e di gestione del rischio di corruzione è sottoposto ad un'azione di controllo e monitoraggio riguardante tutte le fasi di gestione del rischio al fine di poter intercettare i rischi emergenti, identificare i processi organizzativi eventualmente tralasciati in fase di mappatura, prevedere nuovi e più efficaci criteri per analisi e ponderazione del rischio. Inoltre, è necessario tenere conto che i rischi non sono statici, ma possono variare nel corso del tempo, essendo il contesto – interno ed esterno – sottoposto a cambiamenti; emerge, quindi, la necessità di un'azione costante di monitoraggio del sistema di gestione del rischio corruzione, in grado di verificarne la funzionalità a fronte di cambiamenti sopravvenuti.

In particolare, il monitoraggio deve consentire di verificare se:

le misure adottate perseguano i risultati attesi;

le procedure adottate siano efficienti;

le informazioni disponibili siano sufficienti per l'analisi del rischio;

la conoscenza accumulata abbia supportato la presa di decisioni;

il processo di apprendimento possa essere reiterato nei cicli successivi di valutazione del rischio

Come più sopra affermato il Comune di CUCCARO VETERE avendo meno di 50 dipendenti deve provvedere al solo aggiornamento della mappatura dei processi già effettuata che attiene già alle seguenti aree a rischio corruttivo:

autorizzazione/concessione

contratti pubblici

concessione ed erogazione sovvenzioni, contributi

concorsi e prove selettive

La mappatura dei processi viene pertanto confermata anche in assenza di fatti corruttivi verificatesi nel corso dell'anno 2022.

L'aggiornamento nel triennio di vigenza del Piano in relazione alla mappatura dei processi avverrà solo in presenza di fatti corruttivi, modifiche organizzative rilevanti o ipotesi di disfunzioni

organizzative significative intercorse

Scaduto il triennio di validità, il Piano è modificato sulla base delle risultanze dei monitoraggi effettuati nel triennio.

PROGRAMMAZIONE DELL'ATTUAZIONE DELLA TRASPARENZA e relativo monitoraggio delle misure organizzative per garantire l'accesso civico semplice e generalizzato, ai sensi del D.lgs. n. 33 del 2013

Il Responsabile per la stesura e l'attuazione del Programma della Trasparenza è il Segretario Comunale.

L'art. 10 del Dlgs 33/2013 (Coordinamento con il Piano triennale per la prevenzione della corruzione), modificato dal Dlgs 97/2016, prevede la necessità di individuare, in un'apposita sezione del PTPC, i **responsabili della trasmissione e della pubblicazione dei documenti, delle informazioni, dei dati.**

Le attività inerenti la trasparenza sono predisposte in collaborazione con i Settori dell'Ente in quanto coinvolti nelle attività di informazione e comunicazione dell'Ente (a carattere istituzionale e come servizi al cittadino) e pertanto partecipi nelle azioni di diffusione dei principi di trasparenza.

Qualora sia omessa la pubblicazione dei dati oppure non sia garantita la loro qualità, ogni cittadino può ricorrere all'istituto dell'accesso civico a partire dall'anno 2013. Pertanto, se i dati e documenti non sono reperibili all'interno di Amministrazione Trasparente, chiunque sia interessato a vederli, leggerli e scaricarli, anche se non è cittadino o cittadina del Comune di CUCCARO VETERE, può esercitare il diritto di accesso civico, e chiedere che vengano messi a disposizione di tutti.

In materia di accesso si distinguono i tre tipi di accesso:

l'Accesso Documentale o Procedimentale (L.241/1990),

l'Accesso civico semplice (D.Lgs. 33/2013 art.5, comma 1)

l'Accesso civico generalizzato (D.Lgs 33/2013 art.5, comma 2).

In particolare, l'introduzione dell'accesso civico ha creato forme di trasparenza e di accessibilità molto più ampie rispetto a quelle già esistenti.

E' utile ricordare che nell'**accesso civico semplice** chiunque ha il diritto di richiedere **documenti, informazioni o dati oggetto di pubblicazione obbligatoria** ai sensi della normativa vigente nei casi in cui le pubbliche amministrazioni ne abbiano omesso la pubblicazione sul proprio sito web (**art. 5, comma 1, del d.lgs. n. 33/2013**).

L'accesso civico semplice è, quindi, circoscritto ai soli atti, documenti e informazioni oggetto di obblighi di pubblicazione.

Nell'**accesso civico generalizzato** chiunque ha diritto di accedere ai dati e ai **documenti detenuti dalle pubbliche amministrazioni, ulteriori rispetto a quelli oggetto di pubblicazione**, nel rispetto dei limiti relativi alla tutela di interessi giuridicamente rilevanti secondo quanto previsto dall'**art.**

5 bis d.lgs. n. 33/2013 e dalle Linee Guida ANAC - Delibera n. 1309/2016 adottate ai sensi dell'art. 5bis, comma 6, del d.lgs. 33/2016 .

Tale tipologia di accesso civico è stata prevista con la finalità di favorire forme diffuse di controllo sul perseguimento delle funzioni istituzionali e sull'utilizzo delle risorse pubbliche e di promuovere la partecipazione al dibattito pubblico (**art. 5, comma 2, del d.lgs. n. 33/2013**).

L'accesso civico generalizzato è, quindi, esercitabile relativamente ai dati e documenti detenuti dalle

pubbliche amministrazioni, ulteriori rispetto a quelli per i quali già sussiste uno specifico obbligo di pubblicazione.

Si allega (“**Allegato B**”) la TABELLA TRASPARENZA che individua gli obblighi, i termini di pubblicazione dei dati e i Responsabili della pubblicazione.

Il prospetto è stato elaborato tenendo conto “dell’albero della trasparenza” approvato da ANAC nell’ambito della deliberazione n.1310/2016 che approva le Linee Guida sugli obblighi di pubblicazione. Pertanto, la sezione Trasparenza, integra e aggiorna quanto previsto nelle precedenti tabelle sulla Trasparenza allegati alPTPCT e, in stretta sinergia con il Piano Performance, definisce gli obiettivi da perseguire in tema di trasparenza.

Altri strumenti atti a dare attuazione al principio di Trasparenza:

Sito WEB

Il Comune di CUCCARO VETERE, ai fini della piena applicazione dei principi di trasparenza e integrità, ha da tempo provveduto alla realizzazione del proprio sito web, offrendo all’utente un’immagine istituzionale con caratteristiche di uniformità, riconoscibilità, semplicità di navigazione.

Nel triennio di riferimento l’osservanza dei principi di trasparenza e integrità, sarà monitorata e, ove necessario, verrà implementata l’accessibilità.

Albo Pretorio online

L’art. 32, co. 1, della legge n.69 del 18 giugno 2009, sancisce che “a far data dal 1 gennaio 2010 gli obblighi di pubblicazione di atti e provvedimenti amministrativi aventi effetto di pubblicità legale si intendono assolti con la pubblicazione nei propri siti informatici da parte delle amministrazioni e degli enti pubblici obbligati”.

Nel triennio di riferimento il Comune di CUCCARO VETERE continuerà ad operare affinché le pubblicazioni informatiche siano non solo conformi al dettato normativo, ma anche chiare e facilmente consultabili.

Programmazione misure da adottare in riferimento ai dati da pubblicare:

Analisi dell’esistente

Nel triennio 2023/2025 si procederà all’analisi dei dati attualmente presenti e pubblicati sul portale alla luce di quanto previsto come obbligatorio dalla normativa.

Individuazione dati mancanti

Si individueranno i dati mancanti, sulla base dell’analisi dell’esistente e si procederà alla rielaborazione dei dati già pubblicati presenti in sezioni diverse del portale, da riorganizzare nelle apposite sezioni per ottenere un’immagine coordinata e globale degli stessi..

Completamento sull'esistente

Saranno rivisti e completati i dati già presenti ed evidenziati in fase di Analisi dell'esistente secondo gli allegati alla presente sottosezione che vengono aggiornati in questa sede.

Allegati della sottosezione:

A-analisi del rischio/trattamento del rischio;

B-tabella trasparenza;

Modello cause di incompatibilità/inconferibilità;

Modello conflitto interessi;

Modello attività extraimpiego

SEZIONE 3

ORGANIZZAZIONE E CAPITALE UMANO

SOTTOSEZIONE 3.a Struttura organizzativa

Il Comune di CUCCARO VETERE è organizzato in Servizi come nella rappresentazione grafica che segue:

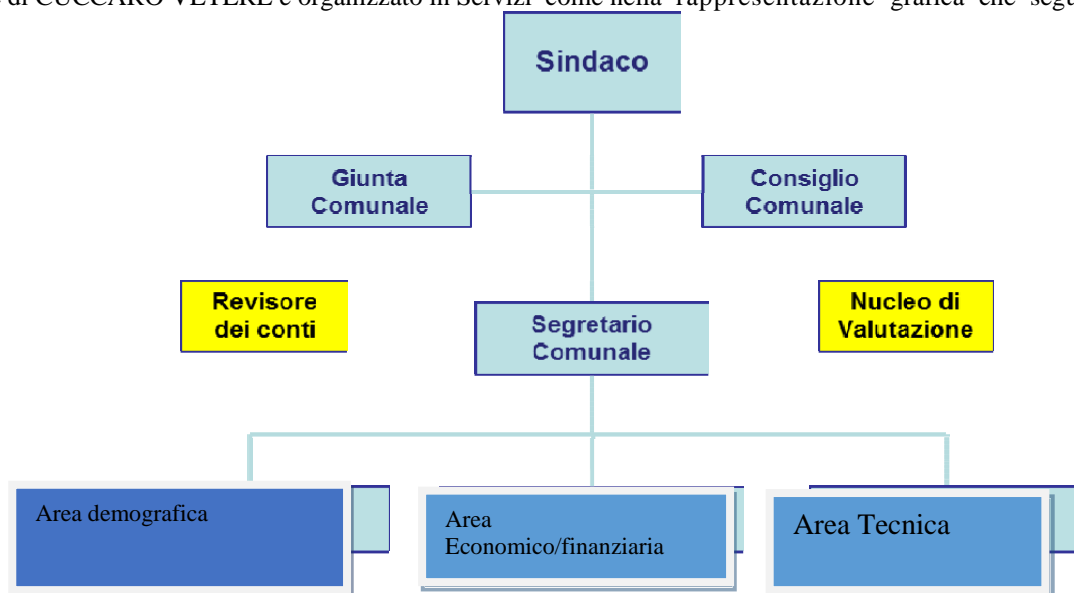

Esso opera con l'intento di rappresentare la comunità locale, di promuoverne lo sviluppo e favorirne un'armoniosa esistenza nel rispetto delle normative nazionali.

Svolge sia funzioni amministrative proprie sia funzioni delegate dallo Stato, tra le quali, per esempio, i compiti di anagrafe e protezione civile.

L'evoluzione normativa di questi ultimi anni ha portato una decentralizzazione normativa verso gli Enti locali, in modo che essi possano gestire direttamente parte degli interessi e delle normative che riguardano il territorio di loro competenza.

Il **Consiglio Comunale** è l'organo di indirizzo e di controllo politico amministrativo.

Il **Sindaco**, capo dell'Amministrazione ed Ufficiale di Governo, esercita le competenze stabilite dalla legge.

La **Giunta Comunale** collabora con il Sindaco nell'amministrazione del Comune.

Il **Segretario Comunale** sovrintende allo svolgimento delle funzioni dei Responsabili di Posizione Organizzativa e ne coordina l'attività, quindi svolge tutte le attività specificate all'art. 97 del D.lgs. 18 agosto 2000, nr. 267 "Testo Unico delle leggi sull'ordinamento degli Enti Locali", nonché ad esso specificatamente attribuite da leggi speciali, regolamenti e/o decreti sindacali, come da ultimo le funzioni di Responsabile della Trasparenza e della Prevenzione della Corruzione.

I servizi erogati dal Comune sono di seguito indicati suddivisi nelle unità organizzative già individuate precedentemente.

IL COMUNE DI CUCCARO VETERE

Nella tabella seguente è riportata l'organizzazione dell'Ente, con l'indicazione dei settori e dei servizi in cui è suddivisa e dei ruoli rivestiti da dipendenti e responsabili di posizioni organizzative.

	AREE	Responsabile Settori	Servizi	Incaricati
Segretario Comunale: AVV. Diana POSITANO	Demografico/elettorale	Sig.ra Rosa Panzuto	Ufficio Protocollo	Sig.ra Rosa Panzuto
			Ufficio Demografici	
	Finanziaria		Ufficio Finanziario	F.F. Segretario Comunale
			Ufficio Tributi	
	Tecnica	Architetto Felice Tambasco	Ufficio OO.PP. Urbanistica	Architetto Gregorio Angelo
			Ufficio OO.PP.	
			Patrimonio e Pubblici Servizi	
			Servizi Cimiteriali Igiene Ambientale	

L'AMMINISTRAZIONE IN CIFRE

NUMERO DIPENDENTI SUDDIVISI PER AREA

In questa sezione vengono proposti in estrema sintesi alcuni dati significativi in ordine al profilo dell'amministrazione: il numero di dipendenti, le risorse finanziarie complessivamente assegnate, il numero di strutture territoriali, gli utenti serviti.

Il Comune di CUCCARO VETERE ha complessivamente 7 dipendenti escluso il Segretario Comunale, di cui 5 a tempo indeterminato.

RISORSE FINANZIARIE COMPLESSIVAMENTE ASSEGNATE

Le risorse finanziarie attribuite sono quelle previste nel DUP a cui il presente documento è unificato.

SOTTOSEZIONE 3.b Organizzazione del lavoro agile

Nel contesto attuale:

la modalità ordinaria di svolgimento della prestazione lavorativa nelle pubbliche amministrazioni è quella svolta in presenza;

l'accesso alla modalità di lavoro agile deve avvenire unicamente previa stipula dell'accordo individuale e comunque a condizione che l'erogazione dei servizi rivolti a cittadini ed imprese avvenga con regolarità, continuità ed efficienza;

occorre sostenere cittadini ed imprese nelle attività connesse allo sviluppo delle attività produttive e all'attuazione del Piano nazionale di ripresa e resilienza (PNRR) e a tale scopo occorre consentire alle amministrazioni pubbliche di operare al massimo delle proprie capacità.

Con deliberazione GC n. 71 del 4 10.2023 ad oggetto "APPROVAZIONE PIANO ORGANIZZATIVO DEL LAVORO AGILE (POLA) ANNO 2023-2025", dichiarata immediatamente eseguibile ai sensi di legge, il Comune di CUCCARO VETERE ha approvato il "Disciplinare per il lavoro agile" che di seguito si riporta:

DISCIPLINA DEL LAVORO AGILE

OBIETTIVI E RIFERIMENTI NORMATIVI

Con il Lavoro agile il Comune di CUCCARO VETERE intende perseguire i seguenti obiettivi generali:

diffondere le modalità di lavoro principalmente su un rapporto di collaborazione, autonomia e flessibilità responsabilizzando le persone;

maggiore flessibilità nell'organizzazione del lavoro, sviluppando una cultura orientata ai risultati tramite la costruzione di obiettivi ben definiti;

rafforzare la cultura della misurazione e della valutazione delle performance sia individuale che organizzativa;

promuovere l'inclusione lavorativa di persone in situazione di fragilità permanente o temporanea;

promuovere e diffondere le tecnologie digitali;

razionalizzare le risorse strumentali;

riprogettare gli spazi di lavoro

Riferimenti normativi

Il lavoro agile nella pubblica amministrazione trova il suo avvio nella Legge 7 agosto 2015, n. 124 "*Deleghe al Governo in materia di riorganizzazione delle amministrazioni pubbliche*" che con l'art. 14 "*Promozione della conciliazione dei tempi di vita e di lavoro nelle amministrazioni pubbliche*" stabilisce che "*le amministrazioni, ..., adottano misure organizzative volte a fissare obiettivi annuali per l'attuazione del telelavoro e per la sperimentazione, anche al fine di tutelare le cure parentali, di nuove modalità spazio-temporali di svolgimento della prestazione lavorativa che permettano, entro tre anni, ad almeno il 10 per cento dei dipendenti, ove lo richiedano, di avvalersi di tali modalità, garantendo che i dipendenti che se ne avvalgono non subiscano penalizzazioni ai fini del riconoscimento di professionalità e della progressione di carriera*".

La successiva Legge 22 maggio 2017, n. 81, "*Misure per la tutela del lavoro autonomo non imprenditoriale e misure volte a favorire l'articolazione flessibile nei tempi e nei luoghi del lavoro subordinato*" disciplina, al capo II, il lavoro agile, prevedendone l'applicazione anche al pubblico impiego e sottolineando la flessibilità organizzativa, la volontarietà delle parti che sottoscrivono l'accordo individuale e l'utilizzo di strumentazioni che consentano di lavorare da remoto, rendendo possibile svolgere la prestazione lavorativa "*in parte all'interno di locali aziendali e in parte all'esterno senza una postazione fissa, entro i soli limiti di durata massima dell'orario di lavoro giornaliero e settimanale, derivanti dalla legge e dalla contrattazione collettiva*".

Il lavoro agile rappresenta quindi una forma di lavoro "da remoto", innovativa, non tradizionale, basata su un forte

elemento di flessibilità per i lavoratori, di orari e di sede, ferme restando le esigenze di servizio, organizzative e la disciplina generale dell'orario di lavoro. Si tratta pertanto di una condizione diversa, per caratteristiche e obblighi delle parti, rispetto al telelavoro disciplinato con legge n. 191/1998 congiuntamente col D.P.R. 70/99 e con l'accordo quadro del 23 marzo 2000.

Attraverso la direttiva n. 3/2017, recante le *"linee guida sul lavoro agile nella PA"*, il Dipartimento della Funzione pubblica fornisce indirizzi per l'attuazione delle predette disposizioni attraverso una fase di sperimentazione. Le linee guida contengono indicazioni inerenti l'organizzazione del lavoro e la gestione del personale per promuovere la conciliazione dei tempi di vita e di lavoro dei dipendenti, favorire il benessere organizzativo e assicurare l'esercizio dei diritti delle lavoratrici e dei lavoratori.

Nei primi mesi del 2020, a causa della situazione connessa all'epidemia da COVID-19, il lavoro da remoto si è imposto come una delle misure più efficaci per affrontare l'emergenza. Le misure più significative riguardano:

prima previsione del superamento del regime sperimentale per il lavoro agile nella Pubblica Amministrazione (Art 18 co. 5 del DL 9 del 2 marzo 2020, che modifica l'articolo 14 della Legge n. 124/2015);

previsione del lavoro agile come una delle modalità ordinarie di svolgimento della prestazione lavorativa nelle pubbliche amministrazioni, al fine di limitare la presenza del personale negli uffici per assicurare esclusivamente le attività che si ritengono indifferibili e che richiedono necessariamente la presenza sul luogo di lavoro, prescindendo dagli accordi individuali e dagli obblighi informativi di cui alla L 81/2017 e anche utilizzando strumenti informatici nella disponibilità del dipendente qualora non siano forniti dall'amministrazione (Art 87 co 1 e 2 del DL 18 del 17 marzo 2020 e successive modificazioni e integrazioni);

introduzione del POLA: "Entro il 31 gennaio di ciascun anno, le amministrazioni pubbliche redigono, sentite le organizzazioni sindacali, il Piano organizzativo del lavoro agile (POLA), quale sezione del documento di cui all'articolo 10, comma 1, lettera a), del decreto legislativo 27 ottobre 2009, n. 150. Il POLA individua le modalità attuative del lavoro agile prevedendo, per le attività che possono essere svolte in modalità agile, che almeno il 60 per cento dei dipendenti possa avvalersene, garantendo che gli stessi non subiscano penalizzazioni ai fini del riconoscimento di professionalità e della progressione di carriera, e definisce, altresì, le misure organizzative, i requisiti tecnologici, i percorsi formativi del personale, anche dirigenziale, e gli strumenti di rilevazione e di verifica periodica dei risultati conseguiti, anche in termini di miglioramento dell'efficacia e dell'efficienza dell'azione amministrativa, della digitalizzazione dei processi, nonché della qualità dei servizi erogati, anche coinvolgendo i cittadini, sia individualmente, sia nelle loro forme associative. In caso di mancata adozione del POLA, il lavoro agile si applica almeno al 30 per cento dei dipendenti, ove lo richiedano". (Art. 263 comma 4-bis DL 34 del 19 maggio 2020) - convertito con L. 17/07/2020 n. 77 e modificato con D.L. 30/04/2021 n. 56;

indicazioni per le misure di organizzazione del lavoro pubblico in periodo emergenziale (Decreto del Ministro per la Pubblica Amministrazione del 19/10/2020); prevedendo che ogni amministrazione assicuri lo svolgimento del lavoro agile (su base giornaliera, settimanale o plurisettimanale) almeno al 50% del personale;

Decreto del Ministro per la Pubblica Amministrazione del 09/12/2020 con cui si approvano le linee guida per il POLA; Decreto Proroghe (Decreto legge 30 aprile 2021, n. 56), approvato il 29 aprile in Consiglio dei ministri, stabilisce che fino alla definizione della disciplina del lavoro agile nei contratti collettivi del pubblico impiego, e comunque non oltre il 31 dicembre 2021, le amministrazioni pubbliche potranno continuare a ricorrere alla procedura semplificata per lo smart working, ma senza più essere vincolati ad applicarlo a una percentuale minima del 50% del personale con mansioni che possono essere svolte da casa; viene individuata una percentuale pari al 15% definendo altresì le misure organizzative, i requisiti tecnologici, i percorsi formativi del personale, anche dirigenziale, e gli strumenti di rilevazione e di verifica periodica dei risultati conseguiti, anche in termini di miglioramento dell'efficacia e dell'efficienza dell'azione amministrativa, della digitalizzazione dei processi, nonché della qualità dei servizi erogati, anche coinvolgendo i cittadini, sia individualmente, sia nelle loro forme associative.

Con il DPCM 23 settembre 2021, in concomitanza alla cessazione del lavoro agile "emergenziale", viene completamente modificato il quadro normativo di riferimento del lavoro agile nella pubblica amministrazione. Viene stabilito che, a decorrere dal 15 ottobre 2021, la modalità ordinaria di svolgimento della prestazione lavorativa nella PA torna ad essere quella in presenza, costituendo il lavoro agile l'eccezione, riservata soprattutto alle fasce di lavoratori più fragili.

Successivamente, il DM 8/10/2021 emanato dal Ministro della funzione pubblica ha disposto le modalità organizzative per il rientro generalizzato in presenza del personale delle pubbliche amministrazioni, mediante l'applicazione di una disciplina transitoria, avente contenuto dispositivo e che prevede l'attivazione del lavoro agile mediante accordi individuali, nelle more della contrattazione collettiva di comparto.

Viene introdotto con il DL 80/2021 all'art. 6 il Piano integrato della pubblica amministrazione (PIAO), il quale assorbirà i contenuti del POLA e rappresenterà, a partire dal 31 gennaio 2023, uno strumento di semplificazione e di pianificazione delle attività e delle strategie da attuare con il fine di assicurare la qualità e la trasparenza dell'attività amministrativa migliorando la qualità dei servizi ai cittadini e alle imprese procedendo alla costante e progressiva semplificazione e reingegnerizzazione dei processi anche in materia di diritto di accesso delle pubbliche amministrazioni.

Il Piano ha l'obiettivo di assorbire, razionalizzandone la disciplina in un'ottica di massima semplificazione, molti degli atti di pianificazione cui sono tenute le amministrazioni. A tal fine il Piano è affiancato da un processo di delegificazione che si sviluppa parallelamente all'iter di approvazione del DM che introduce il Piano-tipo (dalla Linee Guida del DM emesse dal Dipartimento della Funzione Pubblica).

Con l'approvazione del DPR 24 giugno 2022, n. 81, "Regolamento recante individuazione degli adempimenti relativi ai Piani assorbiti dal Piano integrato di attività e organizzazione." Il piano operativo per il lavoro agile, viene infine definitivamente assorbito all'interno del Piano integrato di attività e organizzazione (PIAO), che, all'art. 1, comma 1, lettera e) ricomprende tra i piani assorbiti dal nuovo PIAO, per l'appunto, il piano operativo del lavoro agile.

Pertanto, con decorrenza 15 luglio 2022, non esiste più nell'ordinamento (per gli enti con oltre 50 dipendenti) il piano operativo del lavoro agile in quanto tale, poiché sostituito a tutti gli effetti dal piano integrato di attività e organizzazione, di cui la disciplina del lavoro agile costituisce parte integrante.

Da ultimo, in data 4 agosto 2022 è stato siglato il nuovo CCNL 2019 – 2021 per il comparto Funzioni Locali, nel quale il lavoro agile trova compiuta definizione contrattuale nei seguenti articoli e con la cui disciplina il presente piano è stato pertanto adeguatamente e preventivamente coordinato. Si riporta di seguito il Titolo VI concernente il lavoro a distanza.

CCNL 2019 – 2021 -TITOLO VI - LAVORO A DISTANZA

Art. 63 Definizione e principi generali

1. Il lavoro agile di cui alla L. 81/2017 è una delle possibili modalità di effettuazione della prestazione lavorativa per processi e attività di lavoro, per i quali sussistano i necessari requisiti organizzativi e tecnologici per operare con tale modalità. I criteri generali per l'individuazione dei predetti processi e attività di lavoro sono stabiliti dalle amministrazioni, previo confronto di cui all'art. 5 (confronto) comma 3, lett. l). Esso è finalizzato a conseguire il miglioramento dei servizi pubblici e l'innovazione organizzativa garantendo, al contempo, l'equilibrio tra tempi di vita e di lavoro.

2. Il lavoro agile è una modalità di esecuzione del rapporto di lavoro subordinato, disciplinata da ciascun Ente con proprio Regolamento ed accordo tra le parti, anche con forme di organizzazione per fasi, cicli e obiettivi e senza precisi vincoli di orario o di luogo di lavoro. La prestazione lavorativa viene eseguita in parte all'interno dei locali dell'Ente e in parte all'esterno di questi, senza una postazione fissa e predefinita, entro i limiti di durata massima dell'orario di lavoro giornaliero e settimanale. Ove necessario per la tipologia di attività svolta dai lavoratori e/o per assicurare la protezione dei dati trattati, il lavoratore concorda con l'Amministrazione i luoghi ove è possibile svolgere l'attività. In ogni caso nella scelta dei luoghi di svolgimento della prestazione lavorativa a distanza il dipendente è tenuto ad accertare la presenza delle condizioni che garantiscono la sussistenza delle condizioni minime di tutela della salute e sicurezza del lavoratore nonché la piena operatività della dotazione informatica e ad adottare tutte le precauzioni e le misure necessarie e idonee a garantire la più assoluta riservatezza sui dati e sulle informazioni in possesso dell'ente che vengono trattate dal lavoratore stesso. A tal fine l'Ente consegna al lavoratore una specifica informativa in materia.

3. Lo svolgimento della prestazione lavorativa in modalità agile non modifica la natura del rapporto di lavoro in atto. Fatti salvi gli istituti contrattuali non compatibili con la modalità a distanza il dipendente conserva i medesimi diritti e gli obblighi nascenti dal rapporto di lavoro in presenza, ivi incluso il diritto ad un trattamento economico non inferiore a quello complessivamente applicato nei confronti dei lavoratori che svolgono le medesime mansioni esclusivamente all'interno dell'amministrazione, con le precisazioni di cui al presente Titolo.

4. Al personale in lavoro agile sono garantite le stesse opportunità rispetto alle progressioni di carriera, alle progressioni economiche, alla incentivazione della performance e alle iniziative formative previste per tutti i dipendenti che prestano

attività lavorativa in presenza.

Art. 64 Accesso al lavoro agile

1.L'adesione al lavoro agile ha natura consensuale e volontaria ed è consentito a tutti i lavoratori – siano essi con rapporto di lavoro a tempo pieno o parziale e indipendentemente dal fatto che siano stati assunti con contratto a tempo indeterminato o determinato – con le precisazioni di cui al presente Titolo.

2.Fermo restando quanto previsto dall'art. 5 (Confronto), l'amministrazione individua le attività che possono essere effettuate in lavoro agile. Sono esclusi i lavori in turno e quelli che richiedono l'utilizzo costante di strumentazioni non remotizzabili.

3.L'amministrazione nel dare accesso al lavoro agile ha cura di conciliare le esigenze di benessere e flessibilità dei lavoratori con gli obiettivi di miglioramento del servizio pubblico, nonché con le specifiche necessità tecniche delle attività. Fatte salve queste ultime e fermi restando i diritti di priorità sanciti dalle normative tempo per tempo vigenti e l'obbligo da parte dei lavoratori di garantire prestazioni adeguate, l'amministrazione - previo confronto ai sensi dell'art. 5 (Confronto) - avrà cura di facilitare l'accesso al lavoro agile ai lavoratori che si trovano in condizioni di particolare necessità, non coperte da altre misure.

Art. 65 Accordo individuale

1.L'accordo individuale è stipulato per iscritto anche in forma digitale ai sensi della vigente normativa, ai fini della regolarità amministrativa e della prova. Ai sensi degli artt. 19 e 21 della L. n. 81/2017, esso disciplina l'esecuzione della prestazione lavorativa svolta all'esterno dei locali dell'ente, anche con riguardo alle forme di esercizio del potere direttivo del datore di lavoro ed agli strumenti utilizzati dal lavoratore che di norma vengono forniti dall'amministrazione. L'accordo deve inoltre contenere almeno i seguenti elementi essenziali:

- a) durata dell'accordo, avendo presente che lo stesso può essere a termine o a tempo indeterminato;
- b) modalità di svolgimento della prestazione lavorativa fuori dalla sede abituale di lavoro, con specifica c) indicazione delle giornate di lavoro da svolgere in sede e di quelle da svolgere a distanza;
- d) modalità di recesso, motivato se ad iniziativa dell'Ente, che deve avvenire con un termine non inferiore a 30 giorni salve le ipotesi previste dall'art. 19 della L. n. 81/2017;
- e) ipotesi di giustificato motivo di recesso;
- f) indicazione delle fasce di cui all'art. 66 (Articolazione della prestazione in modalità agile e diritto alla disconnessione), lett. a) e b), tra le quali va comunque individuata quella di cui al comma 1, lett. b);
- g) i tempi di riposo del lavoratore, che comunque non devono essere inferiori a quelli previsti per il lavoratore in presenza e le misure tecniche e organizzative necessarie per assicurare la disconnessione del lavoratore dalle strumentazioni tecnologiche di lavoro;
- h) le modalità di esercizio del potere direttivo e di controllo del datore di lavoro sulla prestazione resa dal i) lavoratore all'esterno dei locali dell'ente nel rispetto di quanto disposto dall'art. 4 della L. n. 300/1970 e successive modificazioni;
- l) l'impegno del lavoratore a rispettare le prescrizioni indicate nell'informativa sulla salute e sicurezza sul lavoro agili, ricevuta dall'amministrazione.

2. In presenza di un giustificato motivo, ciascuno dei contraenti può recedere dall'accordo senza preavviso indipendentemente dal fatto che lo stesso sia a tempo determinato o a tempo indeterminato.

Art. 66 Articolazione della prestazione in modalità agile e diritto alla disconnessione

1. La prestazione lavorativa in modalità agile può essere articolata nelle seguenti fasce temporali:

fascia di contattabilità - nella quale il lavoratore è contattabile sia telefonicamente che via mail o con altre modalità similari. Tale fascia oraria non può essere superiore all'orario medio giornaliero di lavoro ed è articolata anche in modo funzionale a garantire le esigenze di conciliazione vita-lavoro del dipendente;

.fascia di inoperabilità - nella quale il lavoratore non può erogare alcuna prestazione lavorativa. Tale fascia comprende il periodo di 11 ore di riposo consecutivo di cui all'art. 29, comma 6, del presente CCNL a cui il lavoratore è tenuto nonché il periodo di lavoro notturno tra le ore 22:00 e le ore 6:00 del giorno successivo.

2. Nelle fasce di contattabilità, il lavoratore può richiedere, ove ne ricorrano i relativi presupposti, la fruizione dei permessi orari previsti dai contratti collettivi o dalle norme di legge quali, a titolo esemplificativo, i permessi per particolari motivi personali o familiari di cui all'art. 41 (permessi retribuiti per particolari motivi personali o familiari), i permessi sindacali di cui al CCNQ 4.12.2017 e s.m.i., i permessi per assemblea di cui all'art. 10 (Diritto di assemblea), i

permessi di cui all'art. 33 della L. 83 104/1992. Il dipendente che fruisce dei suddetti permessi, per la durata degli stessi, è sollevato dagli obblighi stabiliti dal comma 1 per le fasce di contattabilità.

3. Nelle giornate in cui la prestazione lavorativa viene svolta in modalità agile non è possibile effettuare lavoro straordinario, trasferte, lavoro disagiato, lavoro svolto in condizioni di rischio.

4. In caso di problematiche di natura tecnica e/o informatica, e comunque in ogni caso di cattivo funzionamento dei sistemi informatici, qualora lo svolgimento dell'attività lavorativa a distanza sia impedito o sensibilmente rallentato, il dipendente è tenuto a darne tempestiva informazione al proprio dirigente. Questi, qualora le suddette problematiche dovessero rendere temporaneamente impossibile o non sicura la prestazione lavorativa, può richiamare, con un congruo preavviso, il dipendente a lavorare in presenza. In caso di ripresa del lavoro in presenza, il lavoratore è tenuto a completare la propria prestazione lavorativa fino al termine del proprio orario ordinario di lavoro.

5. Per sopravvenute esigenze di servizio il dipendente in lavoro agile può essere richiamato in sede, con comunicazione che deve pervenire in tempo utile per la ripresa del servizio e, comunque, almeno il giorno prima. Il rientro in servizio non comporta il diritto al recupero delle giornate di lavoro agile non fruito.

6. Il lavoratore ha diritto alla disconnessione. A tal fine, fermo restando quanto previsto dal comma 1, lett. b), e fatte salve le attività funzionali agli obiettivi assegnati, negli orari diversi da quelli ricompresi nella fascia di cui al comma 1, lett. a) non sono richiesti i contatti con i colleghi o con il dirigente per lo svolgimento della prestazione lavorativa, la lettura delle email, la risposta alle telefonate e ai messaggi, l'accesso e la connessione al sistema informativo dell'Ente.

Art. 67 Formazione lavoro agile

1. Al fine di accompagnare il percorso di introduzione e consolidamento del lavoro agile, nell'ambito delle attività del piano della formazione sono previste specifiche iniziative formative per il personale che usufruisca di tale modalità di svolgimento della prestazione.

La formazione di cui al comma 1 dovrà perseguire l'obiettivo di formare il personale all'utilizzo delle piattaforme di comunicazione, compresi gli aspetti di salute e sicurezza, e degli altri strumenti previsti per operare in modalità agile nonché diffondere moduli organizzativi che rafforzino il lavoro in autonomia, l'empowerment, la delega decisionale, la collaborazione e la condivisione delle informazioni.

Art. 68 Lavoro da remoto

1. Il lavoro da remoto può essere prestato anche, con vincolo di tempo e nel rispetto dei conseguenti obblighi di presenza derivanti dalle disposizioni in materia di orario di lavoro, attraverso una modificazione del luogo di adempimento della prestazione lavorativa, che comporta la effettuazione della prestazione in luogo idoneo e diverso dalla sede dell'ufficio al quale il dipendente è assegnato.

2. Il lavoro da remoto di cui al comma 1 - realizzabile con l'ausilio di dispositivi tecnologici, messi a disposizione dall'amministrazione - può essere svolto nelle forme seguenti: a) presso il domicilio del dipendente; b) altre forme di lavoro a distanza, come presso le sedi di coworking o i centri satellite.

3. Nel lavoro da remoto con vincolo di tempo di cui al presente articolo il lavoratore è soggetto ai medesimi obblighi derivanti dallo svolgimento della prestazione lavorativa presso la sede dell'ufficio, con particolare riferimento al rispetto delle disposizioni in materia di orario di lavoro. Sono altresì garantiti tutti i diritti previsti dalle vigenti disposizioni legali e contrattuali per il lavoro svolto presso la sede dell'ufficio, con particolare riferimento a riposi, pause, permessi orari e trattamento economico. 5. Fermo restando quanto previsto dall'art. 5 (Confronto), le amministrazioni possono adottare il lavoro da remoto con vincolo di tempo - con il consenso del lavoratore e, di norma, in alternanza con il lavoro svolto presso la sede dell'ufficio - nel caso di attività, previamente individuate dalle stesse amministrazioni, ove è richiesto un presidio costante del processo e ove sussistono i requisiti tecnologici che consentano la continua operatività ed il costante accesso alle procedure di lavoro ed ai sistemi informativi oltreché affidabili controlli automatizzati sul rispetto degli obblighi derivanti dalle disposizioni in materia di orario di lavoro, pienamente rispondenti alle previsioni di cui all'art. 29 (Orario di lavoro).

6. L'amministrazione avrà cura di facilitare l'accesso al lavoro da remoto secondo i criteri di priorità oggetto di

confronto.

7.L'amministrazione concorda con il lavoratore il luogo o i luoghi ove viene prestata l'attività lavorativa ed è tenuta alla verifica della sua idoneità, anche ai fini della valutazione del rischio di infortuni, nella fase di avvio e, successivamente, con frequenza almeno semestrale. Nel caso di lavoro prestato presso il domicilio, l'amministrazione concorda con il lavoratore tempi e modalità di accesso al domicilio per effettuare la suddetta verifica. Al lavoro da remoto di cui al presente articolo si applica quanto previsto dall'art. 65 in materia di lavoro agile (Accordo individuale) con eccezione del comma 1 lett. e) dello stesso e dall'art. 66 (Articolazione della prestazione in modalità agile) commi 4 e 5.

Art. 69 Formazione lavoro da remoto

1. Al fine di accompagnare il percorso di introduzione e consolidamento del lavoro da remoto, nell'ambito delle attività del piano della formazione saranno previste specifiche iniziative formative per il personale che usufruisca di tale modalità di svolgimento della prestazione al fine di formare il personale all'utilizzo delle piattaforme di comunicazione e degli altri strumenti previsti per operare in modalità da remoto.

Art. 70 Disapplicazione della disciplina sperimentale del telelavoro

1.Dalla data di entrata in vigore della disciplina di cui al presente titolo sono disapplicate le disposizioni previste dall'art. 1 del CCNL del 14.9.2000.

2.Fino alla scadenza dei progetti di cui all'art. 3 del DPR n.70/1999, sono fatti salvi gli accordi di telelavoro sottoscritti alla data di entrata in vigore del presente CCNL e il trattamento economico in godimento, in base alla previgente disciplina.

REGOLAMENTAZIONE DEL LAVORO AGILE

Si precisa che, avendo il rapporto di lavoro agile natura negoziale, la regolamentazione di cui al presente paragrafo sarà integralmente recepita negli accordi individuali di lavoro agile che alla medesima dovranno fare espresso riferimento.

Art. 1 - Definizione di lavoro agile

Ai fini della presente Disciplina, ai sensi del Capo II della legge 22 maggio 2017 n. 81, si intende per:

1.“Lavoro agile”: modalità di esecuzione del rapporto di lavoro subordinato, stabilita mediante accordo tra le parti, anche con forme di organizzazione per fasi, cicli e obiettivi e senza precisi vincoli di orario o di luogo di lavoro, con il prevalente supporto di tecnologie dell'informazione e della comunicazione che consentano il collegamento con l'amministrazione comunale nel rispetto delle norme in materia di sicurezza e trattamento dei dati personali. La prestazione lavorativa è eseguita in parte o esclusivamente presso uno più luoghi collocati al di fuori delle sedi dell'Amministrazione, entro i limiti di durata massima dell'orario di lavoro giornaliero e settimanale derivanti dalla legge e dalla contrattazione collettiva;

2.“Lavoratore/lavoratrice agile”: il dipendente in servizio presso l'amministrazione che espleta parte della propria attività lavorativa in modalità agile secondo i termini stabiliti nell'accordo individuale;

3.“Accordo individuale”: accordo concluso tra il dipendente ed il dirigente/datore di lavoro del settore a cui è assegnato il/la dipendente. L'accordo è stipulato per iscritto e disciplina l'esecuzione della prestazione lavorativa svolta all'esterno dei locali Comunali. L'accordo prevede, tra l'altro:

le modalità di svolgimento della prestazione lavorativa svolta all'esterno dei locali dell'Ente;

l'individuazione del numero di giornate a settimana in cui viene svolta l'attività di lavoro agile;

l'indicazione del luogo o dei luoghi di esecuzione della prestazione;

le forme di esercizio del potere direttivo del dirigente di riferimento;

la strumentazione tecnologica da utilizzare;

la fascia/e oraria/e di contattabilità telefonica e la fascia di disconnessione dalle strumentazioni tecnologiche di lavoro, a tutela della sua salute psico-fisica, della sua efficienza e produttività e della conciliazione tra tempi di vita, di riposo e di lavoro;

gli adempimenti in materia di sicurezza sul lavoro e trattamento dati;

4. "Sede di lavoro": la sede a cui il dipendente è assegnato;

"Luogo/luoghi di lavoro": spazio nella disponibilità del dipendente (la propria abitazione/domicilio o altro luogo) ritenuto idoneo allo svolgimento della prestazione lavorativa. Il luogo o luoghi prescelti devono essere indicati nell'Accordo individuale;

"Amministrazione": Comune di CUCCARO VETERE (SA)

"Dotazione tecnologica": la strumentazione costituita da personal computer, tablet, smartphone, applicativi software ecc... forniti dall'amministrazione al dipendente e/o nella sua disponibilità, utilizzati per l'espletamento dell'attività lavorativa.

Art. 2 - Finalità del lavoro agile

Il lavoro agile persegue i seguenti obiettivi:

agevolare la conciliazione vita-lavoro e rafforzare le pari opportunità;

promuovere una nuova visione dell'organizzazione del lavoro innovativa e di modernizzazione dei processi volta a stimolare l'autonomia e la responsabilità dei lavoratori, mirata a un incremento di produttività;

introdurre il concetto di flessibilità dell'orario di lavoro. L'attività lavorativa si svolge entro i soli

limiti di durata massima dell'orario di lavoro giornaliero e settimanale, secondo la normativa e la contrattazione collettiva nazionale, prevedendo fasce di reperibilità definite con il dirigente di appartenenza;

promuovere la mobilità sostenibile tramite riduzione degli spostamenti casa-lavoro-casa, anche nell'ottica di una politica ambientale sensibile alla diminuzione del traffico urbano in termini di volumi e percorrenza.

Art. 3 - Caratteristiche delle attività lavorabili da remoto

1. Possono essere prestate in modalità agile le attività che presentano le seguenti caratteristiche:

possano essere svolte individualmente e sono programmabili;

presuppongano l'utilizzo di strumenti, applicativi e/o tecnologie informatiche accessibili da remoto con i sistemi disponibili nell'Ente;

non necessitino della presenza fisica del lavoratore in sede o in altro luogo di lavoro in cui si espleta l'attività lavorativa;

non presuppongano il contatto diretto con l'utente ovvero consentono di gestirlo in modalità da remoto anche attraverso l'uso di piattaforme digitali;

pur richiedendo relazioni con dirigenti, colleghi e utenti, possono aver luogo con la medesima efficacia anche mediante strumenti telematici e/o telefonici;

abbiano un obiettivo/output ben identificabile e valutabile nonché un orizzonte temporale di svolgimento definito e monitorabile.

2. Fermo restando che non esistono, in linea di principio, profili professionali cui sia precluso in termini assoluti l'accesso al Lavoro Agile, tuttavia si ritiene di escludere, a titolo esemplificativo e non esaustivo, dal novero delle attività eseguibili a distanza quelle che comportano:

il contatto fisico diretto con l'utente (a titolo esemplificativo: sportelli incaricati del ricevimento del

pubblico in presenza, incontri protetti a carattere sociale, personale educativo, bibliotecario, ecc.), escludendo le attività di "back office" svolte a supporto delle predette attività;

la presenza costante sul territorio (a titolo esemplificativo: attività di notificazione in presenza,

manutenzione strade, servizi di vigilanza e sicurezza e controllo in presenza, sopralluoghi, direzione lavori, etc.);

l'utilizzo in modo esclusivo ovvero la consultazione di materiale e/o archivi cartacei;

la conduzione di autoveicoli;

l'accoglienza e l'informazione in presenza (a titolo esemplificativo attività reception);
la gestione di team, meeting, gruppi di lavoro non altrimenti governabili con modalità a distanza;
l'impiego di macchine ovvero attrezzature specifiche;
i lavori in turno e quelli che richiedono l'utilizzo costante di strumentazioni non remotizzabili.

3.L'individuazione in concreto dei dipendenti per i quali la prestazione lavorativa non può essere svolta in modalità agile dovrà essere fatta dai responsabili di servizio per i dipendenti assegnati al rispettivo servizio e comunicata ai dipendenti medesimi e al Segretario Comunale.

Art. 4 – Destinatari

1.Possono presentare richiesta di svolgimento della prestazione lavorativa in modalità agile tutto il personale del Comune di CUCCARO VETERE in servizio a tempo indeterminato che abbia superato il periodo di prova e il personale a tempo determinato con contratto di lavoro superiore ai 6 mesi, nel rispetto del principio di non discriminazione e di pari opportunità tra uomo e donna.

2.Rimane fermo l'obbligo di concessione del lavoro agile ai lavoratori rientranti nei successivi punti a) e d) mentre verrà data priorità alle richieste di lavoro agile sulla base dei criteri b), c), e) ed f):

a)disabilità certificata: situazioni di limitazioni funzionali di carattere temporaneo e permanente (lavoratori c.d. "fragili");

b)conciliazione vita-lavoro: emergenza di cura del dipendente e/o nei confronti di familiari o conviventi con patologie/disabilità con priorità al lavoratore "caregivers";

c)supporto alla genitorialità: esigenze di cura del dipendente e/o nei confronti di familiari o conviventi con patologie/disabilità (comma 3 bis art. 18 L. 81/2017). Sarà data particolare attenzione all'esigenza per le lavoratrici nei tre anni successivi alla conclusione del periodo di congedo di maternità previsto dall'articolo 16 del testo unico delle disposizioni legislative in materia di tutela e sostegno della maternità e della paternità, di cui al decreto legislativo 26 marzo 2001, n. 151, ovvero dai lavoratori con figli in condizioni di disabilità ai sensi dell'articolo 3, comma 3, della legge 5 febbraio 1992, n. 104;

d)genitori con figli fino a 14 anni di età o senza alcun limite di età nel caso di figli in condizioni di disabilità;

e)sostenibilità/emergenze ambientali: maggiore distanza dal domicilio alla sede di lavoro del lavoratore, tipologia dei mezzi di trasporto utilizzabili e dei tempi di percorrenza;

f)efficienza organizzativa: esigenze legate alla conduzione di progetti/attività anche interdirezionali ad alto impatto gestionale e organizzativo.

Il Lavoro Agile è compatibile con il contratto di part time, i congedi di maternità/paternità non continuativi ed i permessi ex Legge n.104/1992.

Art. 5 – Modalità di accesso al lavoro agile

1.L'attivazione del lavoro agile è subordinata alla sottoscrizione dell'accordo individuale, di cui al successivo art. 6, tra il Responsabile del servizio /datore di lavoro e il dipendente. La richiesta presentata esclusivamente al protocollo dell'Ente è volontaria, reversibile e dovrà essere indirizzata mediante modulo predisposto dall'Ufficio Segreteria dell'Ente al Responsabile del servizio cui il lavoratore è assegnato e in conoscenza all'Ufficio Personale.

Spetta al Responsabile del servizio di riferimento valutare la richiesta del dipendente e sottoscrivere l'eventuale accordo individuale, eventualmente apportando modifiche. L'eventuale diniego alla richiesta di accesso al lavoro agile deve essere motivato, tenuto conto del principio di non discriminazione a parità di condizioni.

L'accesso al lavoro agile decorre dal mese successivo a quello della data di sottoscrizione dell'accordo individuale.

Art. 6 – Accordo individuale

1.L'accordo individuale stipulato per iscritto anche in forma digitale, con i relativi allegati (norme di sicurezza informatica e informativa sulla salute e sicurezza) deve definire:

la durata dell'accordo, gli obiettivi e l'articolazione del lavoro agile;

il luogo di esecuzione della prestazione;

la modalità di esecuzione della prestazione lavorativa fuori dalla sede abituale di lavoro, con specifica indicazione delle giornate di lavoro da svolgere in sede e di quelle da svolgere a distanza;

le fasce di contattabilità e di disconnessione;

la strumentazione ai fini dello svolgimento dell'attività lavorativa agile;

il trattamento giuridico ed economico;

le forme di esercizio del potere direttivo del responsabile di servizio di riferimento;

modalità di recesso;

gli obblighi di riservatezza;

le indicazioni sulle condizioni di salute, sicurezza e rispetto sicurezza informatica.

2.L'accordo può avere durata indeterminata o, preferibilmente, determinata, eventualmente rinnovabile su richiesta del lavoratore e previa valutazione di fattibilità da parte del dirigente di riferimento in considerazione anche della necessità di rotazione fra coloro che usufruiscono della modalità del lavoro agile, delle scelte organizzative dell'Amministrazione, delle risorse tecnologiche e delle condizioni gestionali dei servizi. La possibilità del rinnovo non garantisce pertanto la continuazione del lavoro agile.

3.L'accordo individuale o l'autorizzazione nel caso in cui il lavoratore sia sprovvisto di accordo, dovranno essere tempestivamente trasmessi all'Ufficio di Segreteria dell'Ente per le conseguenti procedure di legge.

Art. 7 – Recesso

1.Il lavoratore e il Responsabile del servizio /datore di lavoro possono recedere dall'accordo individuale nei termini previsti dall'art. 19 della Legge 81/2017, di norma con un preavviso non inferiore a 30 giorni. Se il recesso è ad iniziativa dell'Ente deve essere motivato.

2.Nel caso di lavoratori rientranti nell' articolo 1 della legge 12 marzo 1999, n. 68, il termine di preavviso del recesso da parte del datore di lavoro non può essere inferiore a 90 giorni, al fine di consentire un'adeguata riorganizzazione dei percorsi di lavoro rispetto alle esigenze di vita e di cura del lavoratore.

3.In caso di eventuali modifiche riguardanti il profilo professionale del dipendente o dell'attività svolta dal medesimo, la prosecuzione della prestazione in lavoro agile è condizionata alla sottoscrizione di un nuovo accordo individuale.

4.In presenza di un giustificato motivo, Il lavoratore e il dirigente/datore di lavoro possono recedere dall'accordo senza preavviso indipendentemente dal fatto che lo stesso sia a tempo determinato o a tempo indeterminato.

Art. 8 - Strumentazione e connettività

1.Il lavoratore agile, per lo svolgimento delle attività lavorative, può utilizzare strumenti tecnologici (smartphone, PC portatili, tablet, etc.) di sua proprietà, garantendo una buona connettività nel luogo ove svolge la prestazione lavorativa;

2.Qualora al lavoratore agile venga fornita una strumentazione aggiuntiva da destinare in modo non esclusivo e in comodato d'uso, il dipendente ne garantisce la custodia, la sicurezza ed il buon funzionamento.

3.Ogni eventuale esborso o aspetto economico collegato direttamente o indirettamente allo svolgimento della prestazione

in modalità agile (es. elettricità, riscaldamento, connettività internet, etc.) è a carico del dipendente;

4. La prestazione lavorativa in modalità agile può prevedere l'utilizzo di documentazione cartacea istituzionale. È dovere del dipendente utilizzare, ove possibile, modalità alternative (es. copie digitali, scansioni, etc.) per la fruizione della documentazione affinché fuoriesca dalla sede lavorativa il minor numero di documenti cartacei. Nell'impossibilità di ciò, sarà cura del lavoratore garantire l'integrità della documentazione movimentata, la corretta custodia, la tutela e la riservatezza dei dati ivi contenuti.

Art. 9 – Luoghi di lavoro

Nelle giornate di lavoro agile il dipendente avrà cura di svolgere la propria attività lavorativa in luoghi che, tenuto conto delle attività svolte e secondo un criterio di ragionevolezza, rispondano ai requisiti di idoneità, sicurezza e riservatezza e quindi siano idonei all'uso abituale di supporti informatici, non mettano a rischio la sua incolumità, né la riservatezza delle informazioni e dei dati trattati nell'espletamento del proprio lavoro.

In particolare, il luogo di lavoro deve essere tale da garantire la necessaria riservatezza delle attività, evitando che estranei possano venire a conoscenza di notizie riservate. È inoltre necessario che il luogo ove si svolge l'attività non metta a repentaglio la strumentazione dell'Amministrazione.

È necessario fornire un'indicazione del luogo prevalente (o dei luoghi) al fine della corretta copertura INAIL in caso di infortuni sul lavoro. Eventuali infortuni sul lavoro devono essere immediatamente comunicati alle strutture di appartenenza per le necessarie denunce.

Il luogo di lavoro individuato dal lavoratore di concerto con il dirigente, non può in nessun caso essere collocato al di fuori dei confini nazionali.

Art. 10 - Organizzazione del lavoro agile

1. Le giornate di lavoro agile sono stabilite all'interno del contratto individuale e non sono frazionabili o interscambiabili con giornate di lavoro tradizionali. Viene garantita l'adeguata rotazione del personale autorizzato alla prestazione di lavoro agile.

2. Per sopravvenute e motivate esigenze di servizio il dipendente in lavoro agile può essere richiamato in presenza, con idoneo preavviso, con comunicazione che deve pervenire almeno 24 ore prima dell'ora fissata per il rientro. Il rientro in presenza non comporta alcun diritto al recupero delle giornate di lavoro agile già concordate e non fruito.

3. L'attività in lavoro agile dovrà essere svolta all'interno della fascia oraria 7.00 – 20.00 previsto per il personale interessato, garantendo come concordato nel contratto individuale una fascia di contattabilità telefonica o telematica. Tale disponibilità non costituisce diritto al recepimento di alcuna indennità/emolumento aggiuntivi rispetto a quelli in godimento secondo la contrattazione nazionale e decentrata.

4. La prestazione in modalità agile si svolge senza precisi vincoli di orario, entro i soli limiti di durata massima dell'orario di lavoro giornaliero e settimanale contrattualmente previsti.

5. Il Dipendente è tenuto a rispettare il riposo giornaliero pari ad almeno 11 (undici) ore consecutive, dalle ore 20.01 alle ore 6.59 (o diverso orario concordato), nelle quali è preclusa ogni prestazione lavorativa (diritto alla disconnessione). Al Dipendente è riconosciuto altresì il diritto alla disconnessione in occasione della pausa pranzo. Il diritto alla disconnessione si applica in senso verticale bidirezionale (verso i propri responsabili e viceversa), oltre che in senso orizzontale, cioè anche tra colleghi.

6. Come previsto dalla vigente normativa in materia di salute e sicurezza sui luoghi di lavoro, i lavoratori video-terminalisti sono tenuti ad effettuare una pausa minima (video) di 15 minuti ogni 120 minuti di lavoro.

7. Vengono garantiti il riposo settimanale, le giornate festive e di assenza per ferie, malattia, infortunio, aspettativa o altro istituto di assenza legittima dal lavoro.

8. Nelle giornate in cui la prestazione lavorativa viene svolta in modalità agile non è possibile effettuare lavoro straordinario, trasferte, lavoro disagiato, lavoro svolto in condizioni di rischio.

Art. 11 – Prevenzione e sicurezza sul lavoro

1. Il lavoratore è tenuto a cooperare attivamente e in modo responsabile all'attuazione delle misure di prevenzione predisposte dal Datore di Lavoro per fronteggiare i rischi connessi all'effettuazione della prestazione all'esterno dei locali aziendali così come meglio esplicitato nell'allegato all'accordo individuale "Informativa sulla salute e sicurezza nel Lavoro Agile ai sensi dell'art. 22 comma 1 L. 81/2017".

2. Il lavoratore agile, come previsto dall'art. 23 della Legge n. 81/2017 e dalla Circolare INAIL n. 48/2017, ha diritto alla tutela contro gli infortuni sul lavoro e le malattie professionali dipendenti da rischi connessi alla prestazione lavorativa resa all'esterno dei locali dell'Amministrazione.

Inoltre, il lavoratore agile ha diritto alla tutela contro gli infortuni sul lavoro occorsi durante il normale percorso di andata e ritorno dal luogo di abitazione a quello prescelto per lo svolgimento della prestazione lavorativa all'esterno dei locali comunali, purché la scelta del luogo della prestazione sia dettata da esigenze connesse alla prestazione stessa o dalla necessità del lavoratore di conciliare le esigenze di vita con quelle lavorative e risponda a criteri di ragionevolezza.

Il lavoratore si impegna a lavorare in luoghi idonei, dichiarati nell'accordo individuale sottoscritto ed in base all'informativa allegata allo stesso, che consentano il pieno esercizio della propria attività lavorativa in condizioni di sicurezza, nel rispetto dei requisiti previsti per gli utilizzatori di VDT (quali, a titolo esemplificativo, quelli relativi alle condizioni di illuminazione, igieniche, ergonomiche, ecc.).

Art. 12 – Verifica e valutazione dell'attività svolta

1. Nell'accordo individuale di lavoro agile saranno assegnati da parte del Responsabile del servizio obiettivi puntuali e misurabili da raggiungere e che possano consentire di monitorare i risultati della prestazione lavorativa da remoto, all'interno degli obiettivi generali assegnati alla struttura di appartenenza e secondo la metodologia di valutazione, così come previsto dal vigente sistema di misurazione e valutazione della performance. La valutazione finale riguarderà sia l'attività in presenza sia quella resa in modalità agile secondo il vigente sistema di valutazione.

2. È fatto d'obbligo al dipendente, con cadenza almeno bimestrale concordata con il dirigente, redigere una sintetica relazione in merito al raggiungimento degli obiettivi prefissati.

Art. 13 – Formazione

1. Durante lo svolgimento della prestazione lavorativa in modalità agile, i lavoratori continueranno ad essere inseriti nei percorsi formativi e di sviluppo professionale rivolti alla generalità dei dipendenti, salvaguardando in questo modo il diritto all'apprendimento e all'aggiornamento anche per quanto concerne gli aspetti di tutela della salute e di sicurezza nei luoghi di lavoro.

2. Nell'ambito del presente piano e del piano annuale di formazione del personale sono inoltre previsti specifici percorsi di formazione per i dirigenti, le posizioni organizzative e i funzionari sulle seguenti tematiche:

cambiamento organizzativo e rafforzamento del lavoro in autonomia;
empowerment, delega decisionale, collaborazione e condivisione delle informazioni;
organizzazione e controllo del lavoro agile.

Art. 14 - Privacy e riservatezza dei dati

1. Il lavoratore in regime di lavoro agile conserva la qualità di persona autorizzata a trattare dati personali, anche al di fuori della sede di lavoro abituale, pertanto è tenuto a prestare la sua attività con diligenza e ad assicurare l'assoluta riservatezza sul lavoro affidatogli attenendosi alle istruzioni ricevute. In particolare, si richiama l'attenzione sui seguenti punti:

occorre porre ogni cura per evitare che ai dati possano accedere persone non autorizzate presenti nel luogo scelto per la prestazione di lavoro;

occorre bloccare il pc/dispositivo in caso di allontanamento dal luogo scelto quale postazione di lavoro, anche per un intervallo molto limitato di tempo, specie se in un luogo pubblico;

occorre evitare di fissare telefonate e/o videochiamate con necessità di discutere informazioni confidenziali, in un luogo pubblico e/o in presenza di terzi.

In qualità di persona autorizzata al trattamento dei dati personali il lavoratore deve mettere in atto tutte le misure per garantire che, durante lo svolgimento dell'attività lavorativa, i dati personali o i documenti contenenti dati personali, o comunque riservati, non siano accessibili a terzi non autorizzati a conoscere le informazioni.

In tale contesto, nell'ambito delle attività nelle giornate di lavoro agile, deve essere esclusa l'ipotesi di trattare dati personali in luoghi non idonei a garantire la tutela, come ad esempio luoghi pubblici o luoghi aperti al pubblico, salvo che la sede o il luogo prescelto sia tale da garantire uno spazio isolato e circoscritto in cui il lavoratore possa lavorare in riservatezza. In ogni caso il lavoratore deve attenersi a tutte le istruzioni, di tipo generale o specialistico, ricevute per la gestione dei dati personali.

Art. 15 – Norma generale

Per tutto quanto non previsto dal presente regolamento o dall'accordo individuale, per la regolamentazione dei diritti e degli obblighi direttamente pertinenti al rapporto di lavoro agile, si rinvia alla disciplina contenuta nelle disposizioni legislative, nei contratti collettivi nazionali di lavoro e nei contratti decentrati integrativi nonché a quanto stabilito nel Codice di comportamento integrativo dei dipendenti del Comune di CUCCARO VETERE.

Al fine di garantire l'attivazione del Lavoro Agile ed in attuazione dei Piani Triennali I.C.T. degli ultimi anni, l'Amministrazione Comunale:

si è dotata di applicativi informatici per la gestione interamente informatizzata dei flussi documentali e dei procedimenti amministrativi;

ha adottato adeguate misure di interfaccia on-line per l'accesso ai servizi da parte dell'utenza tramite il sito web comunale;

dispone di adeguati dispositivi hw, risorse sw e infrastruttura abilitante per garantire la disponibilità di: un servizio di connettività veloce e stabile, canali di comunicazione sicuri implementati tramite VPN (Virtual Private Network) per accedere ai dati ed alle applicazioni aziendali e garantire la sicurezza dei dati inviati e ricevuti, accessi profilati agli applicativi e ai dati aziendali, con gestione dei ruoli e delle abilitazioni;

sta procedendo, anche avvalendosi delle specifiche misure PNRR Digitale, alla completa disponibilità delle applicazioni aziendali in cloud e loro raggiungibilità, con particolare riferimento ai sistemi fondamentali e di uso trasversale all'interno dell'amministrazione come il servizio di posta elettronica e servizi di archiviazione in cloud per il salvataggio dei prodotti intermedi del proprio lavoro (già attuato), i software gestionali e di protocollo (in corso).

dispone di sistema gestionale di comunicazione e collaboration interaziendale in particolare per i servizi di videoconferenza e condivisione di documenti che permette di limitare i trasferimenti per incontri in cui non sia fondamentale la presenza fisica.

ha adottato e aggiornato un proprio Sistema Protezione Dati Personali con specifiche misure organizzative (privacy policy e regole di condotta) per la protezione dei dati personali in attuazione del GDPR.

ha attuato ed attuerà formazione del personale sull'uso degli strumenti ICT e la protezione dei dati personali (nell'anno 2022 incentrate particolarmente sui rischi informatici).

ha predisposto in accordo con RSPP specifica informativa per la sicurezza del lavoratore.

SOTTOSEZIONE 3.c Piano triennale dei fabbisogni di personale

Ai fini che qui interessano, si richiamano le seguenti disposizioni:

-l'art. 39 della legge n. 449/1997, c.d. legge finanziaria 1998, che prescrive l'obbligo di adozione della programmazione annuale e triennale del fabbisogno di personale, ispirandosi al principio della riduzione delle spese di personale e che le nuove assunzioni debbano soprattutto soddisfare i bisogni di introduzione di nuove professionalità;

l'art. 91 del D. Lgs. n. 267/2000, c.d. testo unico delle leggi sull'ordinamento degli enti locali, il quale prevede che

gli organi di vertice delle amministrazioni locali, sono tenuti alla programmazione triennale del fabbisogno di personale, finalizzata alla riduzione programmata delle spese del personale e che gli enti locali programmano le proprie politiche di assunzioni adeguandosi ai principi di riduzione complessiva della spesa di personale;
l'art. 6 del D. Lgs. n. 165/2001, come modificato dal D. Lgs. n. 75/2017, secondo cui la dotazione organica può essere modificata sulla base della programmazione del fabbisogno del personale, nel rispetto dei vincoli dettati dalla stessa disposizione;

l'art. 170 del D. Lgs. n. 267/2000 e l'allegato 4/1 del D. Lgs. n. 118/2011 che prevedono la programmazione del fabbisogno di personale a livello triennale e annuale quale contenuto della Sezione Operativa del Documento Unico di Programmazione;

l'art. 6, commi da 1 a 4, del decreto legge 9 giugno 2021, n. 80, convertito, con modificazioni, in legge 6 agosto 2021, n. 113, che ha introdotto nel nostro ordinamento il Piano Integrato di Attività e Organizzazione (PIAO), che assorbe una serie di piani e programmi già previsti dalla normativa (Piano della performance, Piano Triennale per la Prevenzione della Corruzione e per la Trasparenza, Piano organizzativo del lavoro agile, Piano triennale dei fabbisogni del personale);

il DPR 81 del 24 giugno 2022: "Regolamento recante individuazione degli adempimenti relativi ai Piani assorbiti dal Piao" indicante gli "adempimenti inerenti ai piani" "soppressi in quanto assorbiti nelle apposite sezioni del Piano integrato di attività e organizzazione";

il CCNL Funzioni Locali 16 novembre 2022 che ha introdotto il nuovo ordinamento professionale

*** **

Sulla base delle previsioni di cui al citato D. Lgs. n. 75/2017, sono state emanate le "Linee di indirizzo per la predisposizione dei piani dei fabbisogni di personale da parte delle amministrazioni pubbliche" (Decreto 8/05/2018, il Ministro per la semplificazione e la pubblica amministrazione), le quali:

definiscono una metodologia operativa di orientamento che le amministrazioni adatteranno, in sede applicativa, al contesto ordinamentale delineato dalla disciplina di settore. Gli enti territoriali opereranno, altresì, nell'ambito dell'autonomia organizzativa ad essi riconosciuta dalle fonti normative, nel rispetto dei vincoli di finanza pubblica riservando agli enti locali una propria autonomia nella definizione dei Piani;

lasciano ampio spazio agli enti locali e individuano per tutte le pubbliche amministrazioni una dotazione organica pari ad una "spesa potenziale massima".

In ossequio all'art. 6 del D. Lgs. 165/2001 e alle Linee di indirizzo sopra richiamate, è necessario per l'Ente definire tale limite di spesa potenziale massima nel rispetto delle norme sul contenimento della spesa di personale dando atto che, in tale limite l'Amministrazione:

potrà coprire i posti vacanti, nei limiti delle facoltà assunzionali previste a legislazione vigente, ricordando però che l'indicazione della spesa potenziale massima non incide e non fa sorgere effetti più favorevoli rispetto al regime delle assunzioni o ai vincoli di spesa del personale previsti dalla legge e, conseguentemente, gli stanziamenti di bilancio devono rimanere coerenti con le predette limitazioni;

dovrà indicare nel presente Piano, ai sensi dell'articolo 6, comma 2, ultimo periodo, del D. Lgs. 165/2001, le risorse finanziarie destinate all'attuazione del piano, nei limiti delle risorse quantificate sulla base della spesa per il personale in servizio e di quelle connesse alle facoltà assunzionali previste a legislazione vigente.

Con riferimento a quanto sopra precisato, è necessario individuare, in questa sede, sia le limitazioni di spesa vigenti, sia le facoltà assunzionali;

** **

La consistenza del personale al 31 dicembre 2022 è la seguente:

Totale

N.5 dipendenti di ruolo in servizio a tempo indeterminato

N. 1 contratto a tempo determinato Categoria D

N. 1 dipendente a tempo determinato Categoria C

** ** *

Con deliberazione nr 27 del 29.03.2023 ad oggetto APPROVAZIONE INDIRIZZO SULLA PROGRAMMAZIONE DEL PERSONALE 2023/2025 DA FAR CONFLUIRE NEL DOCUMENTO UNICO DI PROGRAMMAZIONE SEMPLIFICATO (DUPS) E, SUCCESSIVAMENTE NEL PIANO INTEGRATO DI ORGANIZZAZIONE (PIAO) A SEGUITO DELL'APPROVAZIONE DEL BILANCIO DI PREVISIONE 2023/2025 si è provveduto a:

- **APPROVARE** preliminarmente - tenuto conto dell'art. 6 del decreto legge 9 giugno 2021, n. 80, convertito, con modificazioni, in legge 6 agosto 2021, n. 113, nonché delle disposizioni di cui al Regolamento recante l'individuazione e l'abrogazione degli adempimenti relativi ai Piani assorbiti dal Piano integrato di attività e organizzazione (PIAO), secondo lo schema definito con Decreto del Ministro per la Pubblica Amministrazione concernente la definizione del contenuto del Piano Integrato di Attività e Organizzazione (PIAO) - il presente Piano dei Fabbisogni del Personale 2023/2025, che dovrà confluire nel DUPS 2023/2025 e costituirà parte integrante e sostanziale del PIAO 2023/2025;
- **DARE ATTO** che, ai sensi dell'art. 33 del D.lgs. n. 165/2001 e s.m.i., come modificato dall'articolo 16 della L. n. 183/2011, nell'Ente non risultano eccedenze di personale;
- **PRENDERE ATTO** che il parametro di virtuosità finanziaria previsto dal D.L. n. 34/2019 e dal DPCM 17 marzo 2020 si colloca nel "valore soglia" di spese di personale, così come di seguito riportato:

Calcolo delle entrate correnti				
Entrate correnti	2019	2020	2021	Media
Titolo 1	€ 314.224,89	€ 346.933,39	333.140,84	€ 331.433,04
Titolo 2	€ 187.270,56	€ 154.873,45	83.189,24	€ 141.777,75
Titolo 3	€ 106.965,88	€ 74.333,15	97.449,91	€ 92.916,31
Totale entrate correnti	€ 608.461,33	€ 576.136,99	513.779,99	€ 566.127,10
FCDE ultima annualità previsione			€ 94.162,31	
Entrate correnti nette				€ 471.964,79
Spesa del personale				
Spesa del personale 2021 al netto di IRAP (ultimo rendiconto approvato)				€ 140.858,33
Incidenza spesa del personale/entrate correnti				
Incidenza spesa del personale/entrate correnti				29,85%
Fascia demografica dell'ente - Valori soglia percentuali				
Fascia demografica			Valore soglia	Soglia di rientro
Comuni da 0 a 999 abitanti			29,50%	32,50%
Esito del test di verifica				
SPESA DE PERSONALE DA INCREMENTARE				SI
SPESA DE PERSONALE DA RIDURRE				NO
Spesa massima del personale teorica				
Spesa massima del personale teorica calcolata in base fascia demografica				€ 166.629,93
Incremento massimo (+) oppure decremento massimo (-) rispetto alla spesa 2018				

-**APPROVARE** il dato contabile del Piano triennale del fabbisogno del personale 2023/2025, confermando l'assunzione a tempo parziale ed indeterminato di 3 Collaboratori Amministrativi ” Cat. 3 con contratto di

lavoro a tempo indeterminato e parziale (n° 12 ore settimanali) da destinare all'Area Finanziaria e all'Area Amministrativa Già prevista nel precedente Piano del Fabbisogno del Personale 2022/2024, nel 2021;

-AUTORIZZARE per il triennio 2023/2025 le eventuali assunzioni a tempo determinato che si dovessero rendere necessarie per rispondere ad esigenze di carattere esclusivamente temporaneo eccezionale nel rispetto del limite di spesa previsto dall'art. 9, comma 28, del D.L. n. 78/2010, convertito in Legge 122/2010 e s.m.i. e delle altre disposizioni nel tempo vigenti in materia di spesa di personale e di lavoro flessibile, previa verifica del rispetto dei requisiti previsti dalla normativa vigente e della spesa di seguito riportata:

SPESA COMPLESSIVA LAVORO FLESSIBILE ANNO 2009	
SPESA COMPLESSIVA	€ 41.964,56
SPESA LAVORO FLESSIBILE A DISPOSIZIONE ANNUALMENTE DELL'AMMINISTRAZIONE PER IL TRIENNIO ANNO 2023/2025	€ 41.964,56
TOTALE SPESA LAVORO FLESSIBILE ANNUALITÀ 2023 A DISPOSIZIONE	€ 41.964,56
PROGRAMMAZIONE UTILIZZO SPESA 2023	RESPONSABILE SERVIZIO DEMOGRAFICO PART/TIME 33,33% - art. 1, comma 557, della L. n. 311/2004 (€ 22.117,89)
	C5 PART.TIME 33,33% art. 1, comma 557, della L. n. 311/2004 (€ 12.235,57) (Polizia Municipale)
RESIDUO 2023 A DISPOSIZIONE DELL'AMMINISTRAZIONE	€ 7.611,10
PROGRAMMAZIONE UTILIZZO SPESA 2024	RESPONSABILE SERVIZIO DEMOGRAFICO PART/TIME 33,33% - art. 1, comma 557, della L. n. 311/2004 (€ 22.117,89) C5 PART.TIME 33,33% art. 1, comma 557, della L. n. 311/2004 (€ 12.235,57) (Polizia Municipale)
	C5 PART.TIME 33,33% art. 1, comma 557, della L. n. 311/2004 (€ 12.235,57) (Polizia Municipale)
RESIDUO 2024 A DISPOSIZIONE DELL'AMMINISTRAZIONE	€ 7.611,10
PROGRAMMAZIONE UTILIZZO SPESA 2025	RESPONSABILE SERVIZIO DEMOGRAFICO PART/TIME 33,33% - art. 1, comma 557, della L. n. 311/2004 (€ 22.117,89)
	C5 PART.TIME 33,33% art. 1, comma 557, della L. n. 311/2004 (€ 12.235,57) (Polizia Municipale)
RESIDUO 2025 A DISPOSIZIONE DELL'AMMINISTRAZIONE	€ 7.611,10

- **PRECISARE** che la programmazione triennale potrà essere aggiornata in relazione a nuove e diverse esigenze ed in relazione alle limitazioni o vincoli derivanti da modifiche delle norme in materia di facoltà occupazionali e di spesa;

Le spese calcolate come sopra sono state inserite nei documenti programmatici di bilancio relativi al triennio 2023/2025.

In particolare è stato realizzato il piano programmatico assunzionale autorizzato con la precitata deliberazione G.C. nr 27 del 29.03.2023 provvedendo in tal senso, a chiusura del procedimento concorsuale, con deliberazione G.C nr 64 del 06.09.2023 ad oggetto PROCEDURA CONCORSUALE PER L'ASSUNZIONE A TEMPO INDETERMINATO DI N° 3 COLLABORATORI AMMINISTRATIVI "CAT. B/3 CON CONTRATTO DI LAVORO A TEMPO INDETERMINATO E PARZIALE (N° 12 ORE SETTIMANALI) - PRESSO IL COMUNE DI CUCCARO VETERE (OGGI AREA DEGLI OPERATORI ESPERTI) ASSUNZIONE IN SERVIZIO DEI VINCITORI in adeguamento al disposto del CCNL del 16.11.2022 con inquadramento dei neo assunti nell'AREA DEGLI OPERATORI ESPERTI - INGRESSO B1 14 ORE SETTIMANALI)

Si dà atto che il piano:

è trasmesso alla Ragioneria Generale dello Stato tramite l'applicativo "Piano dei fabbisogni" presente in SICO, ai sensi dell'art.6-ter, comma 5, del D.Lgs. n.165/2001;

Lo stesso, quale parte integrante del PIAO, potrà essere modificato con deliberazione di Giunta da recepire in occasione del primo aggiornamento del DUP.

Allegati richiamati nella sottosezione:

parere favorevole espresso dal Revisore dei Conti;

calcolo DM 17.3.2020;

SOTTOSEZIONE 3.d PIANO AZIONI POSITIVE

L'Ente ha adempiuto agli obblighi in materia di pari opportunità con l'approvazione del Piano triennale delle azioni positive con delibera **Giunta Comunale n. 71 del 4.10.2023 ad** oggetto APPROVAZIONE DEL PIANO INTEGRATO DI ATTIVITA' ED ORGANIZZAZIONE - VALORE PUBBLICO, PERFORMANCE E ANTICORRUZIONE PROGRAMMAZIONE/AZIONI POSITIVE 2023-2025, dichiarata immediatamente eseguibile ai sensi di legge, come segue:

PIANO TRIENNALE DI AZIONI POSITIVE 2023/2025
(articolo 48 D.Lgs. 11/04/2006 n. 198 e s.m.i.)

AZIONI POSITIVE A FAVORE DELLE PARI OPPORTUNITA'

Allegato alla Delibera G.C. n. 71 del 4/10/2023

Fonti normative.

Legge n. 125 del 10.04.1991, "Azioni per la realizzazione della parità uomo-donna nel lavoro".

D.Lgs. n. 196/2000 "Disciplina dell'attività delle consigliere e dei consiglieri di parità e disposizioni in materia di azioni positive, a norma dell'art. 47 della legge n. 144/1999".

D.Lgs. n. 165/2001 "Norme generali sull'ordinamento del lavoro alle dipendenze delle Amministrazioni Pubbliche" e successive modifiche introdotte in particolare dall'art. 21 legge 183/2010 "collegato lavoro".

D.Lgs. n. 198/2006 "Codice delle pari opportunità tra uomo e donna" così come modificato con Decreto Legislativo del 25 gennaio 2010 n.5 che stabilisce, per la P.A., l'adozione di piani di azioni positive tendenti ad assicurare, nel loro ambito rispettivo, la rimozione degli ostacoli che, di fatto, impediscono la piena realizzazione di pari opportunità di lavoro e nel lavoro tra donne e uomini.

Direttiva del Dipartimento della Funzione Pubblica del 23.5.2007 "Misure per attuare parità e pari opportunità tra uomini e donne nelle amministrazioni pubbliche".

Decreto Legislativo 9 aprile 2008 n. 81 “Attuazione dell’art. 1 della legge 3 agosto 2007 n. 123, in materia di tutela della salute e della sicurezza nei luoghi di lavoro”.

Decreto Legislativo 27 ottobre 2009 n. 150, in attuazione della legge 4 marzo 2009 n. 15 in materia di ottimizzazione della produttività del lavoro pubblico e di efficienza e trasparenza delle P.A.

D.Lgs. n. 5/2010 “Attuazione della direttiva 2006/54/CE relativa al principio delle pari opportunità e della parità di trattamento fra uomini e donne in materia di occupazione e impiego”.

Legge 4 novembre 2010 n. 183 art. 21 e Direttiva della Presidenza del Consiglio dei Ministri 4 marzo 2011 “Linee guida sulle modalità di funzionamento dei Comitati Unici di Garanzia per le pari opportunità, la valorizzazione del benessere di chi lavora e contro le discriminazioni.

PREMESSA

La parità tra uomo e donna è un principio sancito dalla Costituzione agli artt. 3 e 37.

Anche l’Unione Europea considera il superamento delle disuguaglianze di genere come uno strumento essenziale per il progresso civile e lo sviluppo economico e sociale dei paesi membri. La legge italiana offre importanti strumenti per realizzare e garantire la parità nei vari ambiti della vita lavorativa, culturale, civile ed economico-sociale.

L’art. 48 del decreto legislativo n. 198/2006 prevede che gli enti predispongono piani di azioni positive tendenti ad assicurare nel loro ambito rispettivo, la rimozione degli ostacoli che, di fatto, impediscono la piena realizzazione di pari opportunità di lavoro e nel lavoro tra uomini e donne, e che favoriscano il riequilibrio della presenza femminile nelle attività e nelle posizioni gerarchiche. Detti piani hanno durata triennale.

La Direttiva emanata dal Ministro per le Riforme e le Innovazioni Tecnologiche e dal Ministro per le Pari Opportunità, firmata in data 23 maggio 2007 ha come punti di forza e principi ineludibili il perseguimento delle pari opportunità nella gestione delle risorse umane, il rispetto e la valorizzazione delle differenze, considerate come fattore di qualità.

In tale ottica, l’organizzazione del lavoro deve essere progettata e strutturata con modalità che favoriscano per entrambi i generi la conciliazione tra tempi di lavoro e tempi di vita, cercando di dare attuazione alle previsioni normative e contrattuali che, compatibilmente con l’organizzazione degli uffici e del lavoro, introducano opzioni di flessibilità nell’orario a favore di quei lavoratori/lavoratrici con compiti di cura familiare.

Il Comune di CUCCARO VETERE (SA) intende promuovere la parità di genere, consapevole che, ai fini del superamento delle disparità ancora esistenti, è importante supportare le donne nello svolgimento dei molteplici ruoli che esse ricoprono nel contesto sociale, familiare e lavorativo.

IL CONTESTO

Il Piano si propone di promuovere azioni di sistema integrate volte a favorire la diffusione di buone pratiche e l’attuazione di misure/interventi innovativi che sostengano la parità nell’accesso e la permanenza nel mercato del lavoro e la qualità della vita personale e professionale, mantenendo come obiettivo principale la promozione e la valorizzazione del ruolo delle donne nelle strutture lavorative e nei processi di partecipazione sociale e politica.

I dati relativi al mercato di lavoro locale confermano la persistenza di situazioni ostative allo sviluppo dell’occupazione femminile.

Uno degli elementi che maggiormente influenzano la fuoriuscita delle donne dal mercato del lavoro o il loro ruolo nel sistema produttivo locale è rappresentato dalla difficoltà di conciliare i diversi impegni e tempi di vita, dovuta ad una molteplicità di fattori: la rigidità dell'organizzazione aziendale, la scarsa flessibilità e articolazione dei servizi territoriali, lo squilibrio di responsabilità tra uomini e donne nella gestione degli impegni legati alla cura domestica e familiare, etc. Fenomeni, questi che conducono ad una discriminazione indiretta legata alla persistenza di stereotipi, regole e organizzazioni instauratesi nel cosiddetto periodo fordista e nel periodo antecedente all'ingresso massiccio delle donne nel mercato del lavoro.

A queste trasformazioni economiche/sociali, come si può osservare anche a livello locale, non sono corrisposte altrettanti cambiamenti nell'organizzazione del lavoro e nell'offerta dei servizi a sostegno delle donne lavoratrici

OBIETTIVI DEL PIANO

Il Piano è orientato a presidiare l'uguaglianza delle opportunità offerte alle donne ed agli uomini nell'ambiente di lavoro ed a promuovere politiche di conciliazione delle responsabilità professionali e familiari.

Le azioni positive mirano a rimuovere gli ostacoli alla piena ed effettiva parità di opportunità tra uomini e donne. Esse intervengono in un determinato contesto per eliminare ogni forma di discriminazione, diretta o indiretta, ed hanno una durata temporanea, in quanto necessarie fintanto che si rileva una disparità di trattamento tra uomini e donne.

AZIONI POSITIVE PREVISTE

AZIONE POSITIVA N. 1 CONCILIAZIONE TEMPI DI VITA E DI LAVORO

Obiettivo: Favorire politiche di conciliazione tra responsabilità professionali e familiari, contemperando le esigenze dell'Amministrazione con quelle dei lavoratori.

A tal fine l'Ente garantisce ai dipendenti tutte le misure previste dai CCNL in materia di permessi, aspettative e congedi, la flessibilità di orario e la trasformazione del rapporto da tempo pieno a part-time, attribuendo criteri di priorità, compatibilmente con l'organizzazione degli uffici e del lavoro, a favore di coloro che si trovano in situazioni di svantaggio personale, sociale e familiare. Inoltre, particolari esigenze di carattere personale o familiare vengono valutate e risolte nel rispetto

delle norme vigenti, raggiungendo un compromesso ottimale tra le esigenze dell'Ente e quelle del dipendente. L'ufficio Personale raccoglie e detiene le informazioni, nonché la normativa di riferimento in materia di permessi, congedi e assenze, promuove la conoscenza di tali diritti e registra la fruizione degli stessi da parte del personale.

Azione positiva n. 2 Promozione di attività formative

Obiettivo: Promuovere le pari opportunità in materia di formazione, aggiornamento e qualificazione del personale, e pertanto favorire la partecipazione del personale di sesso femminile ai corsi/seminari, anche attraverso una preventiva analisi di particolari esigenze riferite al ruolo svolto dalle stesse

lavoratrici in seno alla famiglia, in modo da trovare soluzioni atte a conciliare le esigenze di cui sopra con quelle formative/professionali.

Azione positiva n. 3 Rientro da congedi parentali o da lunghi periodi di assenza

Obiettivo: Agevolare il reinserimento e l'aggiornamento dopo lunghe assenze dal lavoro sia attraverso forme di sostegno alla ricollocazione lavorativa (affiancamento da parte del responsabile del Servizio o di chi abbia sostituito la persona assente), sia attraverso la predisposizione di apposite iniziative di formazione/informazione finalizzate a colmare le eventuali lacune.

Azione positiva n. 4 Forme di tutela.

Obiettivo: Tutelare l'ambiente di lavoro, prevenendo e contrastando ogni forma di molestia sessuale, mobbing, discriminazioni. Rimuovere gli ostacoli che impediscono la realizzazione di pari opportunità nel lavoro e garantire l'equilibrio delle posizioni femminili nei ruoli e nelle posizioni in cui sono sotto rappresentate.

Azione positiva n. 5 Assunzioni

Obiettivo: Assicurare, nelle commissioni di concorso e selezione, la presenza di almeno un terzo dei componenti di sesso femminile. Valorizzare, nello svolgimento del ruolo assegnato, attitudini e capacità personali.

Il presente Piano ha durata triennale e sarà pubblicato sul sito istituzionale del Comune e reso disponibile per tutte le dipendenti ed i dipendenti dell'ente.

Processi sottoposti a valutazione del rischio

Misure specifiche da adottare nel triennio per ridurre ulteriormente il rischio

01 - Concorso per l'assunzione di personale

I due fattori maggiori di rischio corruttivo sono legati alla rilevanza esterna del processo e al suo impatto economico. Si ritiene pertanto necessario adottare ogni misura possibile affinché le commissioni di concorso si adoperino nella massima trasparenza. All'uopo sarà utile dotarsi di uno **specifico regolamento** e adottare ogni cautela per la **verifica dell'assenza di cause di incompatibilità e di conflitto di interessi** dei membri della commissione.

02 - Concorso per la progressione in carriera del personale

Rispetto al processo n. 1, in questo caso il rischio è minore, per il maggiore controllo interno e il minore impatto esterno. In ogni caso risulta anche qui necessario adottare ogni misura possibile affinché le commissioni di concorso si adoperino nella massima trasparenza, disponendo la pubblicazione più ampia e tempestiva possibile dei verbali di concorso dai quali, specie per i soggetti utilmente posti in graduatoria, risultino chiaramente i criteri di valutazione.

03 - Selezione per l'affidamento di un incarico professionale

Pur con i recenti correttivi delle norme che obbligano a fare un piano preliminare e con delle forti limitazione della spesa, questo processo può nascondere una certa pericolosità corruttiva in relazione alle valutazioni di merito che, in via preliminare hanno determinato l'esigenza di ricorrere a figure esterne all'amministrazione e all'ammontare del corrispettivo, comunque denominato. **Si ritiene pertanto necessario disporre che il RPCT venga fatto destinatario per opportuna conoscenza di tutti i provvedimenti di impegno di spesa relativi a corrispettivi particolarmente rilevanti.**

04 - Affidamento mediante procedura aperta (o ristretta) di lavori, servizi, forniture

Le recenti novità che obbligano al ricorso al mercato elettronico e alla limitazione solo a determinate forniture di meccanismi semplificati di gara, sembrerebbero aver ridotto molto il rischio corruttivo. Risulta però necessaria, anche a campione, un **controllo dei vari passaggi di gara**, anche in contraddittorio con i responsabili delle varie fasi, richiamando preventivamente tutti i soggetti all'applicazione ferrea delle norme esistenti a tutela della concorrenza e dell'economicità delle procedure, prima ancora che della corruzione, che spesso si concretizza proprio in provvedimenti antieconomici per la nostra amministrazione.

05 - Affidamento diretto di lavori, servizi o forniture

Le norme che obbligano il ricorso al mercato elettronico e alla limitazione solo a determinate forniture di meccanismi semplificati di gara, sembrerebbero aver ridotto molto il rischio corruttivo. Risulta però necessaria, anche a campione, una profilazione a consuntivo dei vari passaggi di gara, anche in contraddittorio con i responsabili delle varie fasi, richiamando preventivamente tutti i soggetti all'applicazione ferrea delle norme esistenti a tutela della concorrenza e dell'economicità delle procedure, prima ancora che della corruzione, che spesso si concretizza proprio in provvedimenti antieconomici per la nostra amministrazione..

06 - Permesso di costruire

L'accesso agli uffici dei progettisti professionisti, degli impresari edili e dei proprietari di terreni edificabili o edifici che possono essere oggetto di interventi dovrà essere disciplinato in modo chiaro e basato su principi previamente definiti. In caso di varianti si dovrà dare conto nei provvedimenti finali delle motivazioni che hanno portato al rilascio.

07 - Permesso di costruire in aree assoggettate ad autorizzazione paesaggistica

In questo caso, oltre ai documenti di legge e a quanto previsto nella scheda n. 6, qui integralmente richiamato, si rende necessario uno studio del responsabile del servizio, preliminare ad ogni progetto approvato di questo tipo, che valuti anche i requisiti soggettivi del destinatario o di chi ne trae vantaggio, al fine di evitare che detti provvedimenti si risolvano in atti, seppure corretti formalmente, a favore di pratiche censurabili.

08 - Concessione di sovvenzioni, contributi, sussidi, ausili finanziari, nonché attribuzione di vantaggi economici di qualunque genere

Il rischio corruttivo insito in questo processo e nelle varie fasi può essere abbattuto solo se si adottano criteri oggettivi di corresponsione dei benefici e con procedimenti che siano il più possibile rigidi, dove cioè non ci siano margini di discrezionalità.

09 - Provvedimenti di pianificazione urbanistica generale

Anche in questo processo vengono richiamate e si auspica l'applicazione delle misure di cui alle schede 6 e 7. In più, visto che i processi di pianificazione generale hanno una durata temporale molto lunga, andrà tenuta memoria dei vari passaggi e in caso di "oggetti di previsione" particolarmente impattanti sia a livello finanziario che urbanistico, si dovrà vigilare in particolare sui beneficiari affinché non abbiamo alcun "contatto" che non sia esclusivamente tecnico, con i tecnici che pianificano e con gli amministratori che decidono.

10 - Provvedimenti di pianificazione urbanistica attuativa

Anche in questo processo vengono richiamate e si auspica l'applicazione delle misure di cui alle schede 6 e 7. In più, visto che i processi di pianificazione generale hanno una durata temporale molto lunga, andrà tenuta memoria dei vari passaggi e in caso di "oggetti di previsione" particolarmente impattanti sia a livello finanziario che urbanistico, si dovrà vigilare in particolare sui beneficiari affinché non abbiamo alcun "contatto" che non sia esclusivamente tecnico, con i tecnici che pianificano e con gli amministratori che decidono.

11 - Levata dei protesti

Quando il segretario esercita questa funzione, lo fa sempre alla presenza di un suo collaboratore che sia in grado in ogni momento di testimoniare dell'integrità dei suoi comportamenti.

12 - Gestione delle sanzioni per violazione del CDS

L'attività di accertamento delle violazioni dovrà sempre avvenire secondo criteri di integrità dei comportamenti del pubblico ufficiale in servizio. La seconda misura è inerente al processo di riscossione che deve essere progressivamente sempre più informatizzato per rendere automatico ogni passaggio, specie per quelle sanzioni che vengono annullate, revocate o per le quali si decide di non procedere con la "messa a ruolo/riscossione coattiva".

13 - Gestione ordinaria delle entrate di bilancio

Le fattispecie in cui si concretizzano questi processi sono le più varie, ma diventano rilevanti ai fini dell'anticorruzione solo quando "si decidono" dilazioni, sconti, azzeramenti, rimodulazioni del debito ecc. In questi casi si dovrebbe produrre anche uno scostamento tra la previsione di entrata registrata a bilancio e l'accertamento della stessa. Ogni provvedimento con il quale si determinano detti scostamenti, dovrà essere segnalato dai servizi finanziari al RPCT.

14 - Gestione ordinaria delle spese di bilancio

Il meccanismo della spesa ha acquistato in questi ultimi anni degli automatismi tali che, se si è seguito tutto il procedimento: bilancio preventivo, PEG/PRO/PDO, scelta del contraente, impegno di spesa, registrazione dell'impegno, liquidazione, emissione del mandato, qualora la spesa stessa sia legittima (però in caso contrario siamo in una fattispecie diversa da questa scheda), è molto complicato ipotizzare fattispecie corruttive. In questo contesto possono assumere rilevanza e potrebbero essere segnalate al RPCT solo le variazioni della spesa particolarmente significative rispetto alle previsioni.

15 - Accertamenti e verifiche dei tributi locali

La misura più importante è inerente al processo di riscossione che deve essere progressivamente sempre più informatizzato per rendere automatico ogni passaggio, specie per quei tributi che vengono annullati, revocati o per i quali si decide di non procedere con la "messa a ruolo/riscossione coattiva".

16 - Accertamenti con adesione dei tributi locali

Qui la scelta è duplice e oltre a quanto disposto per la scheda precedente relativamente al processo di riscossione, che deve essere progressivamente sempre più informatizzato e rendere automatico ogni passaggio, specie per quei tributi che vengono annullati, revocati o per i quali si decide di non procedere con la "messa a ruolo/riscossione coattiva", si dovrà anche prevedere un meccanismo di trasparenza nei provvedimenti che autorizzano dette riduzioni, con particolare riferimento alla parte motivazionale.

- L'abuso edilizio può essere paragonato alle violazioni del Cds di cui alla scheda 12 e dunque due sono le direttive per la riduzione del rischio. La prima fa riferimento agli agenti e tecnici che accertano, sul territorio, gli abusi e le violazioni alla normativa urbanistica. Detti funzionari dovranno, preferibilmente, sempre operare almeno in coppia al fine di testimoniare reciprocamente l'integrità dei propri comportamenti. La seconda misura è inerente al processo sanzionatorio che deve essere progressivamente sempre più informatizzato e rendere automatico ogni passaggio, specie per quelle sanzioni che vengono annullate, revocate o per le quali si decide di non procedere con il ripristino o la demolizione.
- Questo è un caso paradigmatico relativo ai parametri utilizzati per la valutazione del rischio che danno un risultato altissimo quando invece l'esperienza dimostra che teoricamente è difficile ipotizzare fenomeni corruttivi, in quanto c'è il controllo reciproco dei dipendenti stessi e risulterebbe evidente ogni ipotesi premiale non in linea con i meccanismi di DM. A tal fine pare ovvio che la trasparenza del piano degli obiettivi debba essere altamente rigido e non derogabile e, ad ogni passaggio, sia applicata il massimo della trasparenza possibile.
- Se vengono applicate in modo chiaro e trasparente le disposizioni normative e regolamentari, non dovrebbero verificarsi fenomeni corruttivi. Questa fattispecie è comunque una di quelle in cui è rilevante anche il controllo delle entrate relative ai canoni previsti.
- Se vengono applicate in modo chiaro e trasparente le disposizioni normative e regolamentari, non dovrebbero verificarsi fenomeni corruttivi. Questa fattispecie è comunque una di quelle in cui è rilevante anche il controllo delle entrate relative ai canoni previsti. E' opportuno predisporre disposizioni regolamentari in materia.
- Come per la scheda 6 (Permesso di costruire) l'accesso agli uffici dei progettisti professionisti, degli impresari edili e dei proprietari di terreni edificabili o edifici che possono essere oggetto di interventi di questo tipo dovrà essere disciplinato in modo chiaro e basato su principi previamente definiti. In caso di convenzioni si dovrà dare conto nei provvedimenti finali delle motivazioni che hanno portato al rilascio, specie nella definizione dei aspetti soggettivi dei beneficiari.
- In questo ente si sono adottate tutte le misure previste dall'ordinamento anagrafico al fine di avere accertamenti anagrafici, eseguiti da personale diverso dall'ufficiale d'anagrafe, scrupolosi e puntuali.
- La procedura centralizzata della carta d'identità elettronica, con l'associazione delle impronte digitali, elimina pressoché totalmente ogni ipotesi corruttiva.
- Per i servizi che comportano la corresponsione di contributi in denaro si faccia riferimento alle prescrizioni di cui alla scheda n. 8 sulla corresponsione dei benefici economici. Per i servizi in cui si debba disporre il ricovero in strutture o interventi similari, si dovranno utilizzare solo strutture accreditate secondo la normativa regionale e convenzionate con i servizi comunali e distrettuali (o consorziali per gli enti che hanno questa dimensione sovracomunale). Per i servizi in argomento vi è una competenza specifica del Piano di Zona S/8 che fa capo al comune capofila di Vallo della Lucania, che ha predisposto anche gli atti regolamentari relativi.
- Per i servizi che comportano la corresponsione di contributi in denaro si faccia riferimento alle prescrizioni di cui alla scheda n. 8 sulla corresponsione dei benefici economici. Per i servizi in cui si debba disporre il ricovero in strutture o interventi similari, si dovranno utilizzare solo strutture accreditate secondo la normativa regionale e convenzionate con i servizi comunali e distrettuali (o consorziali per gli enti che hanno questa dimensione sovracomunale). Per i servizi in argomento vi è una competenza specifica del Piano di Zona S/8 che fa capo al comune capofila di Vallo della Lucania, che ha predisposto anche gli atti regolamentari relativi.
- 17 - Accertamenti e controlli sugli abusi edilizi
- 18 - Incentivi economici al personale (produttività e retribuzioni di risultato)
- 19 - Autorizzazione all'occupazione del suolo pubblico
- 20 - Autorizzazioni ex artt. 68 e 69 del TULPS (spettacoli anche viaggianti, pubblici intrattenimenti, feste da ballo, esposizioni, gare)
- 21 - Permesso di costruire convenzionato
- 22 - Pratiche anagrafiche
- 23 - Documenti di identità
- 24 - Servizi per minori e famiglie
- 25 - Servizi assistenziali e socio-sanitari per anziani

26 - Servizi per disabili	<p>Per i servizi che comportano la corresponsione di contributi in denaro si faccia riferimento alle prescrizioni di cui alla scheda n. 8 sulla corresponsione dei benefici economici. Per i servizi in cui si debba disporre il ricovero in strutture o interventi simili, si dovranno utilizzare solo strutture accreditate secondo la normativa regionale e convenzionate con i servizi comunali e distrettuali (o consorziali per gli enti che hanno questa dimensione sovracomunale). Per i servizi in argomento vi è una competenza specifica del Piano di Zona S/8 che fa capo al comune capofila di Vallo della Lucania, che ha predisposto anche gli atti regolamentari relativi.</p> <p>Per i servizi che comportano la corresponsione di contributi in denaro si faccia riferimento alle prescrizioni di cui alla scheda n. 8 sulla corresponsione dei benefici economici. Per i servizi in cui si debba disporre il ricovero in strutture o interventi simili, si dovranno utilizzare solo strutture accreditate secondo la normativa regionale e convenzionate con i servizi comunali e distrettuali (o consorziali per gli enti che hanno questa dimensione sovracomunale). Per i servizi in argomento vi è una competenza specifica del Piano di Zona S/8 che fa capo al comune capofila di Vallo della Lucania, che ha predisposto anche gli atti regolamentari relativi.</p>
27 - Servizi per adulti in difficoltà	<p>Per i servizi che comportano la corresponsione di contributi in denaro si faccia riferimento alle prescrizioni di cui alla scheda n. 8 sulla corresponsione dei benefici economici. Per i servizi in cui si debba disporre il ricovero in strutture o interventi simili, si dovranno utilizzare solo strutture accreditate secondo la normativa regionale e convenzionate con i servizi comunali e distrettuali (o consorziali per gli enti che hanno questa dimensione sovracomunale). Andrà sempre tenuto conto della regolarità del soggiorno dei beneficiari in contatto costante con lo sportello per l'immigrazione e l'ufficio stranieri della questura. I processi che ineriscono alla raccolta pratica e allo smaltimento quotidiano saranno rispondenti al contratto di servizio con il soggetto gestore e pertanto sono difficili da individuare fattispecie corruttive.</p>
28 - Servizi di integrazione dei cittadini stranieri	<p>Per i servizi che comportano la corresponsione di contributi in denaro si faccia riferimento alle prescrizioni di cui alla scheda n. 8 sulla corresponsione dei benefici economici. Per i servizi in cui si debba disporre il ricovero in strutture o interventi simili, si dovranno utilizzare solo strutture accreditate secondo la normativa regionale e convenzionate con i servizi comunali e distrettuali (o consorziali per gli enti che hanno questa dimensione sovracomunale). Andrà sempre tenuto conto della regolarità del soggiorno dei beneficiari in contatto costante con lo sportello per l'immigrazione e l'ufficio stranieri della questura. I processi che ineriscono alla raccolta pratica e allo smaltimento quotidiano saranno rispondenti al contratto di servizio con il soggetto gestore e pertanto sono difficili da individuare fattispecie corruttive.</p>
29 - Raccolta e smaltimento rifiuti	<p>Non si registrano pericoli corruttivi anche perché questo ente si è dotato del protocollo elettronico con profilatura dei flussi.</p>
30 - Gestione del protocollo	<p>Non si registrano pericoli corruttivi anche perché questo ente si è dotato di un manuale di gestione documentale che, unitamente al protocollo elettronico, determina una profilatura dei flussi documentali.</p>
31 - Gestione dell'archivio	<p>Il forte controllo sociale derivato dalla forte esposizione del servizio all'attenzione di parenti e conoscenti del defunto esclude pratiche corruttive nel servizio pratico di gestione cimiteriale. Per quanto riguarda la gestione delle concessioni cimiteriali dovrà essere adottato un apposito regolamento e le tariffe sono aggiornate annualmente.</p>
32 - Gestione delle sepolture e dei loculi	<p>Si consiglia ai responsabili dei servizi di procedere alla realizzazione di eventi mediante la pubblicazione preventiva di un bando di co-progettazione con enti del terzo settore o associazioni del territorio senza scopo di lucro. Anche se il codice dei contratti non si applica a questa fattispecie sembra utile, se non necessario, adottare ogni possibile strumento di evidenza pubblica.</p>
34 - Organizzazione eventi	<p>Per i patrocini gratuiti si ritiene inutile ogni misura anticorruttiva. Per i patrocini onerosi, che prevedono un contributo a supporto dell'iniziativa si seguirà apposita disciplina regolamentare</p>
35 - Rilascio di patrocini	<p>Vanno previste vendite di beni mobili ed immobili solo se previste in appositi bandi con tutte le regole necessarie o con regolamenti che comunque prevedano un coinvolgimento di diversi soggetti.</p>
36 - Gare ad evidenza pubblica di vendita di beni	<p>Non si ritiene necessario adottare misure particolari, oltre quelle previste nei rispettivi regolamenti per il funzionamento.</p>
37 - Funzionamento degli organi collegiali	<p>Non si ritiene necessario adottare misure particolari.</p>
38 - Formazione di determinazioni, ordinanze, decreti ed altri atti amministrativi	<p>Non si ritiene necessario adottare misure particolari.</p>

39 - Designazione dei rappresentanti dell'ente presso enti, società, fondazioni	Vanno distinte designazioni che prevedono un compenso dalle designazioni che invece prevedano un compenso. Maggiore è il compenso, maggiori devono essere le misure di prevenzione della corruzione. Si tenga però presente che il PTPCT è rivolto quasi esclusivamente a comportamenti e processi di competenza della struttura amministrativa e gestionale e non al comportamento di organismi politici.
40 - Gestione dei procedimenti di segnalazione e reclamo	Questo comune si è dotato di un protocollo elettronico con cui vengono profilati i flussi documentali, le segnalazioni, anche quelle anonime o con secretazione del mittente, sono sempre rintracciabili rendendo evidente eventuali omissioni o fenomeni corruttivi.
41 - Gestione della leva	La leva militare al momento è sospesa, anche se in realtà le liste devono ancora essere compilate. Non esistono fattispecie teoriche di corruzione in questo campo.
42 - Gestione dell'elettorato	La maggioranza dei prodotti dell'ufficio elettorale è totalmente vincolata e non può prevedere episodi corruttivi, che invece si possono concretizzare, anche in modo "pericoloso" nei procedimenti di predisposizione delle liste elettorali (autentiche di firma, certificazioni ecc.). In questi casi i dipendenti dell'ufficio elettorale, sia quelli a ciò destinati in via permanente che quelli in via straordinaria, dovranno essere controllati dai propri responsabili al fine di eseguire le loro prestazioni solo nell'ambito dell'ufficio elettorale e solo durante l'orario di ufficio con la presenza di altri dipendenti.
43 - Gestione degli alloggi pubblici	Le graduatorie per l'assegnazione di alloggi pubblici di cui l'ente dovesse venire a disposizione nel corso del triennio dovranno essere redatte esclusivamente con riferimento al regolamento ed al bando predisposti secondo i modelli messi a disposizione dalla regione. Quanto alla composizione della commissione per l'assegnazione ci si rivolgerà prioritariamente alle prestazioni di esperti di comuni e agenzie autonome.
44 - Gestione del diritto allo studio	L'assegnazione dei libri di testo, gratuita o semigratuita, è assolutamente vincolata e non può essere oggetto di corruzione. Eventuali accordi con le istituzioni scolastiche dovranno essere basati su procedimenti ad evidenza pubblica, premiando il merito o i soggetti svantaggiati.
45 - Vigilanza sulla circolazione e la sosta	Questo processo può essere assimilato a quello sulle sanzioni del CDS. Mentre l'approvvigionamento idrico per usi domestici non risulta particolarmente problematico, ci possono essere dei profili di criticità nel campo dell'approvvigionamento idrico per usi agricoli ed industriali e per la gestione dei pozzi privati. La farraginosità delle norme nazionali e regionali e l'oggettiva difficoltà dei controlli consigliano massima attenzione sui procedimenti di autorizzazione dei prelievi e degli scarichi. Sarebbe utile la predisposizione di un regolamento comunale che partendo dalla normativa nazionale e regionale indichi le funzioni e le responsabilità dei vari uffici.
46 - Affidamenti in house	Nel caso di affidamenti di gestioni di questo tipo, si provveda sempre sulla base di procedimenti ad evidenza pubblica e si sposti l'individuazione delle caratteristiche potenziali degli affidatari, in termini di economicità e funzionalità, dalla fase decisionale a quella di programmazione. In questo modo i responsabili dei servizi avranno poco margine per affidamenti discrezionali.
47- Controlli sull'uso del territorio	Il controllo del territorio può essere paragonato alle verifiche degli abusi edilizi di cui alla scheda 17 e dunque due sono le direttive per la riduzione del rischio. La prima fa riferimento agli agenti e tecnici che accertano, sul territorio, gli abusi e le violazioni alla normativa ambientale. Detti funzionari dovranno sempre operare almeno in coppia al fine di testimoniare reciprocamente l'integrità dei propri comportamenti. La seconda misura è inerente al processo sanzionatorio che deve essere progressivamente sempre più informatizzato e rendere automatico ogni passaggio, specie per quelle sanzioni che vengono annullate, revocate o per le quali si decide di non procedere con il ripristino ambientale.

ALLEGATO B - Misure di trasparenza

Sotto sezione livello 1	Sotto sezione livello 2	Normativa	Singolo obbligo	Contenuti dell'obbligo	Aggiornamento	Ufficio responsabile		
A	B	C	D	E	F	G		
Disposizioni generali	Piano triennale per la prevenzione della corruzione e della trasparenza	Art. 10, c. 8, lett. a), d.lgs. n. 33/2013	Piano triennale per la prevenzione della corruzione e della trasparenza (PTPCT)	Piano triennale per la prevenzione della corruzione e della trasparenza e suoi allegati, le misure integrative di prevenzione della corruzione individuate ai sensi dell'articolo 1, comma 2-bis della legge n. 190 del 2012, (MOG 231) (link alla sotto-sezione Altri contenuti/Anticorruzione)	Annuale	Responsabile Trasparenza		
	Atti generali			Riferimenti normativi su organizzazione e attività	Riferimenti normativi con i relativi <i>link</i> alle norme di legge statale pubblicate nella banca dati "Normativa" che regolano l'istituzione, l'organizzazione e l'attività delle pubbliche amministrazioni	Tempestivo (ex art. 8, d.lgs. n. 33/2013)	Amministrativo	
				Atti amministrativi generali	Direttive, circolari, programmi, istruzioni e ogni atto che dispone in generale sulla organizzazione, sulle funzioni, sugli obiettivi, sui procedimenti, ovvero nei quali si determina l'interpretazione di norme giuridiche che riguardano o dettano disposizioni per l'applicazione di esse	Tempestivo (ex art. 8, d.lgs. n. 33/2013)	Amministrativo	
				Documenti di programmazione strategico-gestionale	Direttive ministeriali, documento di programmazione, obiettivi strategici in materia di prevenzione della corruzione e trasparenza	Tempestivo (ex art. 8, d.lgs. n. 33/2013)	Responsabile Trasparenza	
				Statuti e leggi regionali	Estremi e testi ufficiali aggiornati degli Statuti e delle norme di legge regionali, che regolano le funzioni, l'organizzazione e lo svolgimento delle attività di competenza dell'amministrazione	Tempestivo (ex art. 8, d.lgs. n. 33/2013)	Responsabile Trasparenza	
				Codice disciplinare e codice di condotta	Codice disciplinare, recante l'indicazione delle infrazioni del codice disciplinare e relative sanzioni (pubblicazione on line in alternativa all'affissione in luogo accessibile a tutti - art. 7, l. n. 300/1970)	Tempestivo	Responsabile Trasparenza	
					Codice di condotta inteso quale codice di comportamento			
	Oneri informativi per cittadini e imprese		Art. 12, c. 1, d.lgs. n. 33/2013	Scadenario obblighi amministrativi	Scadenario con l'indicazione delle date di efficacia dei nuovi obblighi amministrativi a carico di cittadini e imprese introdotti dalle amministrazioni secondo le modalità definite con DPCM 8 novembre 2013	Tempestivo	Responsabile Trasparenza	
				Oneri informativi per cittadini e imprese	Regolamenti ministeriali o interministeriali, provvedimenti amministrativi a carattere generale adottati dalle amministrazioni dello Stato per regolare l'esercizio di poteri autorizzatori, concessori o certificatori, nonché l'accesso ai servizi pubblici ovvero la concessione di benefici con allegato elenco di tutti gli oneri informativi gravanti sui cittadini e sulle imprese introdotti o eliminati con i medesimi atti	Dati non più soggetti a pubblicazione obbligatoria ai sensi del d.lgs. 97/2016		
	Burocrazia zero		Art. 37, c. 3, d.l. n. 69/2013	Burocrazia zero	Casi in cui il rilascio delle autorizzazioni di competenza è sostituito da una comunicazione dell'interessato	Dati non più soggetti a pubblicazione obbligatoria ai sensi del d.lgs. 10/2016		
				Attività soggette a controllo	Elenco delle attività delle imprese soggette a controllo (ovvero per le quali le pubbliche amministrazioni competenti ritengono necessarie l'autorizzazione, la segnalazione certificata di inizio attività o la mera comunicazione)			
			Art. 13, c. 1, lett. a), d.lgs. n. 33/2013		Organi di indirizzo politico e di amministrazione e gestione, con l'indicazione delle rispettive competenze	Tempestivo (ex art. 8, d.lgs. n. 33/2013)	Amministrativo	
				Art. 14, c. 1, lett. a), d.lgs. n. 33/2013	Titolari di incarichi politici di cui all'art. 14, co. 1, del d.lgs n. 33/2013	Atto di nomina o di proclamazione, con l'indicazione della durata dell'incarico o del mandato elettivo	Tempestivo (ex art. 8, d.lgs. n. 33/2013)	Amministrativo
				Art. 14, c. 1, lett. b), d.lgs. n. 33/2013	(da pubblicare in tabelle)	Curriculum vitae	Tempestivo (ex art. 8, d.lgs. n. 33/2013)	Amministrativo
				Art. 14, c. 1, lett. c), d.lgs. n. 33/2013		Compensi di qualsiasi natura connessi all'assunzione della carica	Tempestivo (ex art. 8, d.lgs. n. 33/2013)	Finanziario
						Importi di viaggi di servizio e missioni pagati con fondi pubblici	Tempestivo (ex art. 8, d.lgs. n. 33/2013)	Finanziario
				Art. 14, c. 1, lett. d), d.lgs. n. 33/2013		Dati relativi all'assunzione di altre cariche, presso enti pubblici o privati, e relativi compensi a qualsiasi titolo	Tempestivo	Amministrativo

Sotto sezione livello 1	Sotto sezione livello 2	Normativa	Singolo obbligo	Contenuti dell'obbligo	Aggiornamento	Ufficio responsabile
A	B	C	D	E	F	G
				corrisposti	(ex art. 8, d.lgs. n. 33/2013)	
		Art. 14, c. 1, lett. e), d.lgs. n. 33/2013		Altri eventuali incarichi con oneri a carico della finanza pubblica e indicazione dei compensi spettanti	Tempestivo (ex art. 8, d.lgs. n. 33/2013)	Amministrativo
		Art. 14, c. 1, lett. f), d.lgs. n. 33/2013 Art. 2, c. 1, punto 1, l. n. 441/1982		1) dichiarazione concernente diritti reali su beni immobili e su beni mobili iscritti in pubblici registri, titolarità di imprese, azioni di società, quote di partecipazione a società, esercizio di funzioni di amministratore o di sindaco di società, con l'apposizione della formula «sul mio onore affermo che la dichiarazione corrisponde al vero» [Per il soggetto, il coniuge non separato e i parenti entro il secondo grado, ove gli stessi vi consentano (NB: dando eventualmente evidenza del mancato consenso) e riferita al momento dell'assunzione dell'incarico]	Nessuno (va presentata una sola volta entro 3 mesi dalla elezione, dalla nomina o dal conferimento dell'incarico e resta pubblicata fino alla cessazione dell'incarico o del mandato).	Finanziario
		Art. 14, c. 1, lett. f), d.lgs. n. 33/2013 Art. 2, c. 1, punto 2, l. n. 441/1982		2) copia dell'ultima dichiarazione dei redditi soggetti all'imposta sui redditi delle persone fisiche [Per il soggetto, il coniuge non separato e i parenti entro il secondo grado, ove gli stessi vi consentano (NB: dando eventualmente evidenza del mancato consenso)] (NB: è necessario limitare, con appositi accorgimenti a cura dell'interessato o della amministrazione, la pubblicazione dei dati sensibili)	Entro 3 mesi dalla elezione, dalla nomina o dal conferimento dell'incarico	Finanziario
		Art. 14, c. 1, lett. f), d.lgs. n. 33/2013 Art. 2, c. 1, punto 3, l. n. 441/1982		3) dichiarazione concernente le spese sostenute e le obbligazioni assunte per la propaganda elettorale ovvero attestazione di essersi avvalsi esclusivamente di materiali e di mezzi propagandistici predisposti e messi a disposizione dal partito o dalla formazione politica della cui lista il soggetto ha fatto parte, con l'apposizione della formula «sul mio onore affermo che la dichiarazione corrisponde al vero» (con allegate copie delle dichiarazioni relative a finanziamenti e contributi per un importo che nell'anno superi 5.000 €)	Tempestivo (ex art. 8, d.lgs. n. 33/2013)	Finanziario
		Art. 14, c. 1, lett. f), d.lgs. n. 33/2013 Art. 3, l. n. 441/1982		4) attestazione concernente le variazioni della situazione patrimoniale intervenute nell'anno precedente e copia della dichiarazione dei redditi [Per il soggetto, il coniuge non separato e i parenti entro il secondo grado, ove gli stessi vi consentano (NB: dando eventualmente evidenza del mancato consenso)]	Annuale	Finanziario
		Art. 14, c. 1, lett. a), d.lgs. n. 33/2013		Atto di nomina o di proclamazione, con l'indicazione della durata dell'incarico o del mandato elettivo	Tempestivo (ex art. 8, d.lgs. n. 33/2013)	Amministrativo
		Art. 14, c. 1, lett. b), d.lgs. n. 33/2013		Curriculum vitae	Tempestivo (ex art. 8, d.lgs. n. 33/2013)	Amministrativo
		Art. 14, c. 1, lett. c), d.lgs. n. 33/2013		Compensi di qualsiasi natura connessi all'assunzione della carica	Tempestivo (ex art. 8, d.lgs. n. 33/2013)	Finanziario
				Importi di viaggi di servizio e missioni pagati con fondi pubblici	Tempestivo (ex art. 8, d.lgs. n. 33/2013)	Finanziario
		Art. 14, c. 1, lett. d), d.lgs. n. 33/2013		Dati relativi all'assunzione di altre cariche, presso enti pubblici o privati, e relativi compensi a qualsiasi titolo corrisposti	Tempestivo (ex art. 8, d.lgs. n. 33/2013)	Amministrativo
		Art. 14, c. 1, lett. e), d.lgs. n. 33/2013		Altri eventuali incarichi con oneri a carico della finanza pubblica e indicazione dei compensi spettanti	Tempestivo (ex art. 8, d.lgs. n. 33/2013)	Finanziario
		Art. 14, c. 1, lett. f), d.lgs. n. 33/2013 Art. 2, c. 1, punto 1, l. n. 441/1982	Titolari di incarichi di amministrazione, di direzione o di governo di cui all'art. 14, co. 1-	1) dichiarazione concernente diritti reali su beni immobili e su beni mobili iscritti in pubblici registri, titolarità di imprese, azioni di società, quote di partecipazione a società, esercizio di funzioni di amministratore o di sindaco di società, con l'apposizione della formula «sul mio onore affermo che la dichiarazione corrisponde al vero» [Per il soggetto, il coniuge non separato e i parenti entro il secondo grado, ove gli stessi vi consentano (NB: dando eventualmente evidenza del mancato consenso) e riferita al momento dell'assunzione dell'incarico]	Nessuno (va presentata una sola volta entro 3 mesi dalla elezione, dalla nomina o dal conferimento dell'incarico e resta pubblicata fino alla cessazione dell'incarico o del mandato).	Finanziario
	Titolari di incarichi politici, di amministrazione, di direzione o di governo					

Sotto sezione livello 1	Sotto sezione livello 2	Normativa	Singolo obbligo	Contenuti dell'obbligo	Aggiornamento	Ufficio responsabile
A	B	C	D	E	F	G
Organizzazione		Art. 14, c. 1, lett. f), d.lgs. n. 33/2013 Art. 2, c. 1, punto 2, l. n. 441/1982	bis, del d.lgs n. 33/2013	2) copia dell'ultima dichiarazione dei redditi soggetti all'imposta sui redditi delle persone fisiche [Per il soggetto, il coniuge non separato e i parenti entro il secondo grado, ove gli stessi vi consentano (NB: dando eventualmente evidenza del mancato consenso)] (NB: è necessario limitare, con appositi accorgimenti a cura dell'interessato o della amministrazione, la pubblicazione dei dati sensibili)	Entro 3 mesi dalla elezione, dalla nomina o dal conferimento dell'incarico	Finanziario
		Art. 14, c. 1, lett. f), d.lgs. n. 33/2013 Art. 2, c. 1, punto 2, l. n. 441/1982		3) dichiarazione concernente le spese sostenute e le obbligazioni assunte per la propaganda elettorale ovvero attestazione di essersi avvalsi esclusivamente di materiali e di mezzi propagandistici predisposti e messi a disposizione dal partito o dalla formazione politica della cui lista il soggetto ha fatto parte, con l'apposizione della formula «sul mio onore affermo che la dichiarazione corrisponde al vero» (con allegate copie delle dichiarazioni relative a finanziamenti e contributi per un importo che nell'anno superi 5.000 €)	Tempestivo (ex art. 8, d.lgs. n. 33/2013)	Finanziario
		Art. 14, c. 1, lett. f), d.lgs. n. 33/2013 Art. 3, l. n. 441/1982		4) attestazione concernente le variazioni della situazione patrimoniale intervenute nell'anno precedente e copia della dichiarazione dei redditi [Per il soggetto, il coniuge non separato e i parenti entro il secondo grado, ove gli stessi vi consentano (NB: dando eventualmente evidenza del mancato consenso)]	Annuale	Finanziario
		Art. 14, c. 1, lett. a), d.lgs. n. 33/2013		Atto di nomina, con l'indicazione della durata dell'incarico	Nessuno	Amministrativo
		Art. 14, c. 1, lett. b), d.lgs. n. 33/2013		Curriculum vitae	Nessuno	Amministrativo
		Art. 14, c. 1, lett. c), d.lgs. n. 33/2013		Compensi di qualsiasi natura connessi all'assunzione della carica	Nessuno	Finanziario
		Art. 14, c. 1, lett. d), d.lgs. n. 33/2013		Importi di viaggi di servizio e missioni pagati con fondi pubblici	Nessuno	Finanziario
		Art. 14, c. 1, lett. e), d.lgs. n. 33/2013		Dati relativi all'assunzione di altre cariche, presso enti pubblici o privati, e relativi compensi a qualsiasi titolo corrisposti	Nessuno	Amministrativo
		Art. 14, c. 1, lett. e), d.lgs. n. 33/2013		Altri eventuali incarichi con oneri a carico della finanza pubblica e indicazione dei compensi spettanti	Nessuno	Amministrativo
		Art. 14, c. 1, lett. f), d.lgs. n. 33/2013 Art. 2, c. 1, punto 2, l. n. 441/1982	Cessati dall'incarico (documentazione da pubblicare sul sito web)	1) copie delle dichiarazioni dei redditi riferiti al periodo dell'incarico; 2) copia della dichiarazione dei redditi successiva al termine dell'incarico o carica, entro un mese dalla scadenza del termine di legge per la presentazione della dichiarazione [Per il soggetto, il coniuge non separato e i parenti entro il secondo grado, ove gli stessi vi consentano (NB: dando eventualmente evidenza del mancato consenso)] (NB: è necessario limitare, con appositi accorgimenti a cura dell'interessato o della amministrazione, la pubblicazione dei dati sensibili)	Nessuno	Finanziario
		Art. 14, c. 1, lett. f), d.lgs. n. 33/2013 Art. 2, c. 1, punto 2, l. n. 441/1982		3) dichiarazione concernente le spese sostenute e le obbligazioni assunte per la propaganda elettorale ovvero attestazione di essersi avvalsi esclusivamente di materiali e di mezzi propagandistici predisposti e messi a disposizione dal partito o dalla formazione politica della cui lista il soggetto ha fatto parte con riferimento al periodo dell'incarico (con allegate copie delle dichiarazioni relative a finanziamenti e contributi per un importo che nell'anno superi 5.000 €)	Nessuno	Finanziario
		Art. 14, c. 1, lett. f), d.lgs. n. 33/2013 Art. 4, l. n. 441/1982		4) dichiarazione concernente le variazioni della situazione patrimoniale intervenute dopo l'ultima attestazione [Per il soggetto, il coniuge non separato e i parenti entro il secondo grado, ove gli stessi vi consentano (NB: dando eventualmente evidenza del mancato consenso)]	Nessuno (va presentata una sola volta entro 3 mesi dalla cessazione dell'incarico).	Finanziario
	Sanzioni per mancata comunicazione dei dati	Art. 47, c. 1, d.lgs. n. 33/2013	Sanzioni per mancata o incompleta comunicazione dei dati da parte dei titolari di incarichi politici, di amministrazione, di direzione o di governo	Provvedimenti sanzionatori a carico del responsabile della mancata o incompleta comunicazione dei dati di cui all'articolo 14, concernenti la situazione patrimoniale complessiva del titolare dell'incarico al momento dell'assunzione della carica, la titolarità di imprese, le partecipazioni azionarie proprie nonché tutti i compensi cui dà diritto l'assunzione della carica	Tempestivo (ex art. 8, d.lgs. n. 33/2013)	Responsabile Trasparenza

Sotto sezione livello 1	Sotto sezione livello 2	Normativa	Singolo obbligo	Contenuti dell'obbligo	Aggiornamento	Ufficio responsabile	
A	B	C	D	E	F	G	
	Rendiconti gruppi consiliari regionali/provinciali	Art. 28, c. 1, d.lgs. n. 33/2013	Rendiconti gruppi consiliari regionali/provinciali	Rendiconti di esercizio annuale dei gruppi consiliari regionali e provinciali, con evidenza delle risorse trasferite o assegnate a ciascun gruppo, con indicazione del titolo di trasferimento e dell'impiego delle risorse utilizzate	Tempestivo (ex art. 8, d.lgs. n. 33/2013)	Finanziario	
			Atti degli organi di controllo	Atti e relazioni degli organi di controllo	Tempestivo (ex art. 8, d.lgs. n. 33/2013)	Amministrativo	
	Articolazione degli uffici	Art. 13, c. 1, lett. b), d.lgs. n. 33/2013	Art. 13, c. 1, lett. c), d.lgs. n. 33/2013	Articolazione degli uffici	Indicazione delle competenze di ciascun ufficio, anche di livello dirigenziale non generale, i nomi dei dirigenti responsabili dei singoli uffici	Tempestivo (ex art. 8, d.lgs. n. 33/2013)	Amministrativo
				Organigramma	Illustrazione in forma semplificata, ai fini della piena accessibilità e comprensibilità dei dati, dell'organizzazione dell'amministrazione, mediante l'organigramma o analoghe rappresentazioni grafiche	Tempestivo (ex art. 8, d.lgs. n. 33/2013)	Amministrativo
				(da pubblicare sotto forma di organigramma, in modo tale che a ciascun ufficio sia assegnato un link ad una pagina contenente tutte le informazioni previste dalla norma)	Nomi dei dirigenti responsabili dei singoli uffici	Tempestivo (ex art. 8, d.lgs. n. 33/2013)	Amministrativo
	Telefono e posta elettronica	Art. 13, c. 1, lett. d), d.lgs. n. 33/2013	Telefono e posta elettronica		Elenco completo dei numeri di telefono e delle caselle di posta elettronica istituzionali e delle caselle di posta elettronica certificata dedicate, cui il cittadino possa rivolgersi per qualsiasi richiesta inerente i compiti istituzionali	Tempestivo (ex art. 8, d.lgs. n. 33/2013)	Amministrativo
	Consulenti e collaboratori	Titolari di incarichi di collaborazione o consulenza	Art. 15, c. 2, d.lgs. n. 33/2013	Consulenti e collaboratori	Estremi degli atti di conferimento di incarichi di collaborazione o di consulenza a soggetti esterni a qualsiasi titolo (compresi quelli affidati con contratto di collaborazione coordinata e continuativa) con indicazione dei soggetti percettori, della ragione dell'incarico e dell'ammontare erogato	Tempestivo (ex art. 8, d.lgs. n. 33/2013)	Responsabile Trasparenza
					Per ciascun titolare di incarico:		Amministrativo
(da pubblicare in tabelle)				1) curriculum vitae, redatto in conformità al vigente modello europeo	Tempestivo (ex art. 8, d.lgs. n. 33/2013)	Amministrativo	
Art. 15, c. 1, lett. b), d.lgs. n. 33/2013							
Art. 15, c. 1, lett. c), d.lgs. n. 33/2013					2) dati relativi allo svolgimento di incarichi o alla titolarità di cariche in enti di diritto privato regolati o finanziati dalla pubblica amministrazione o allo svolgimento di attività professionali	Tempestivo (ex art. 8, d.lgs. n. 33/2013)	Finanziario
Art. 15, c. 1, lett. d), d.lgs. n. 33/2013					3) compensi comunque denominati, relativi al rapporto di lavoro, di consulenza o di collaborazione (compresi quelli affidati con contratto di collaborazione coordinata e continuativa), con specifica evidenza delle eventuali componenti variabili o legate alla valutazione del risultato	Tempestivo (ex art. 8, d.lgs. n. 33/2013)	Finanziario
Art. 15, c. 2, d.lgs. n. 33/2013					Tabelle relative agli elenchi dei consulenti con indicazione di oggetto, durata e compenso dell'incarico (comunicate alla Funzione pubblica)	Tempestivo (ex art. 8, d.lgs. n. 33/2013)	Amministrativo
Art. 53, c. 14, d.lgs. n. 165/2001							
Art. 53, c. 14, d.lgs. n. 165/2001					Attestazione dell'avvenuta verifica dell'insussistenza di situazioni, anche potenziali, di conflitto di interesse	Tempestivo	Amministrativo
					Art. 14, c. 1, lett. a) e c. 1-bis, d.lgs. n. 33/2013		Per ciascun titolare di incarico:
		Atto di conferimento, con l'indicazione della durata dell'incarico	Tempestivo (ex art. 8, d.lgs. n. 33/2013)			Personale	
		Curriculum vitae, redatto in conformità al vigente modello europeo	Tempestivo (ex art. 8, d.lgs. n. 33/2013)			Personale	
		Compensi di qualsiasi natura connessi all'assunzione dell'incarico (con specifica evidenza delle eventuali componenti variabili o legate alla valutazione del risultato)	Tempestivo (ex art. 8, d.lgs. n. 33/2013)			Finanziario	
		Importi di viaggi di servizio e missioni pagati con fondi pubblici	Tempestivo (ex art. 8, d.lgs. n. 33/2013)			Finanziario	
		Dati relativi all'assunzione di altre cariche, presso enti pubblici o privati, e relativi compensi a qualsiasi titolo	Tempestivo			Finanziario	
	Art. 14, c. 1, lett. d) e c. 1-bis, d.lgs. n. 33/2013						

Sotto sezione livello 1	Sotto sezione livello 2	Normativa	Singolo obbligo	Contenuti dell'obbligo	Aggiornamento	Ufficio responsabile
A	B	C	D	E	F	G
				corrisposti	(ex art. 8, d.lgs. n. 33/2013)	
	Titolari di incarichi dirigenziali amministrativi di vertice	Art. 14, c. 1, lett. e) e c. 1-bis, d.lgs. n. 33/2013	Incarichi amministrativi di vertice (da pubblicare in tabelle)	Altri eventuali incarichi con oneri a carico della finanza pubblica e indicazione dei compensi spettanti	Tempestivo (ex art. 8, d.lgs. n. 33/2013)	Finanziario
		Art. 14, c. 1, lett. f) e c. 1-bis, d.lgs. n. 33/2013 Art. 2, c. 1, punto 1, l. n. 441/1982		1) dichiarazione concernente diritti reali su beni immobili e su beni mobili iscritti in pubblici registri, titolarità di imprese, azioni di società, quote di partecipazione a società, esercizio di funzioni di amministratore o di sindaco di società, con l'apposizione della formula «sul mio onore affermo che la dichiarazione corrisponde al vero» [Per il soggetto, il coniuge non separato e i parenti entro il secondo grado, ove gli stessi vi consentano (NB: dando eventualmente evidenza del mancato consenso) e riferita al momento dell'assunzione dell'incarico]	Nessuno (va presentata una sola volta entro 3 mesi dalla elezione, dalla nomina o dal conferimento dell'incarico e resta pubblicata fino alla cessazione dell'incarico o del mandato).	Finanziario
		Art. 14, c. 1, lett. f) e c. 1-bis, d.lgs. n. 33/2013 Art. 2, c. 1, punto 2, l. n. 441/1982		2) copia dell'ultima dichiarazione dei redditi soggetti all'imposta sui redditi delle persone fisiche [Per il soggetto, il coniuge non separato e i parenti entro il secondo grado, ove gli stessi vi consentano (NB: dando eventualmente evidenza del mancato consenso)] (NB: è necessario limitare, con appositi accorgimenti a cura dell'interessato o della amministrazione, la pubblicazione dei dati sensibili)	Entro 3 mesi della nomina o dal conferimento dell'incarico	Finanziario
		Art. 14, c. 1, lett. f) e c. 1-bis, d.lgs. n. 33/2013 Art. 3, l. n. 441/1982		3) attestazione concernente le variazioni della situazione patrimoniale intervenute nell'anno precedente e copia della dichiarazione dei redditi [Per il soggetto, il coniuge non separato e i parenti entro il secondo grado, ove gli stessi vi consentano (NB: dando eventualmente evidenza del mancato consenso)]	Annuale	Finanziario
		Art. 20, c. 3, d.lgs. n. 39/2013		Dichiarazione sulla insussistenza di una delle cause di inconferibilità dell'incarico	Tempestivo (art. 20, c. 1, d.lgs. n. 39/2013)	Personale
		Art. 20, c. 3, d.lgs. n. 39/2013		Dichiarazione sulla insussistenza di una delle cause di incompatibilità al conferimento dell'incarico	Annuale (art. 20, c. 2, d.lgs. n. 39/2013)	Personale
		Art. 14, c. 1-ter, secondo periodo, d.lgs. n. 33/2013		Ammontare complessivo degli emolumenti percepiti a carico della finanza pubblica	Annuale (non oltre il 30 marzo)	Finanziario
	Titolari di incarichi dirigenziali		Incarichi dirigenziali, a qualsiasi titolo conferiti, ivi inclusi quelli conferiti discrezionalmente dall'organo di indirizzo politico senza procedure pubbliche di selezione e titolari di posizione organizzativa con funzioni dirigenziali	Per ciascun titolare di incarico:		Personale
	(dirigenti non generali)				Tempestivo	
		Art. 14, c. 1, lett. a) e c. 1-bis, d.lgs. n. 33/2013	(da pubblicare in tabelle che distinguono le seguenti situazioni: dirigenti, dirigenti individuati discrezionalmente, titolari di posizione organizzativa con funzioni dirigenziali)	Atto di conferimento, con l'indicazione della durata dell'incarico	(ex art. 8, d.lgs. n. 33/2013)	Personale
		Art. 14, c. 1, lett. b) e c. 1-bis, d.lgs. n. 33/2013		Curriculum vitae, redatto in conformità al vigente modello europeo	Tempestivo (ex art. 8, d.lgs. n. 33/2013)	Personale
		Art. 14, c. 1, lett. c) e c. 1-bis, d.lgs. n. 33/2013		Compensi di qualsiasi natura connessi all'assunzione dell'incarico (con specifica evidenza delle eventuali componenti variabili o legate alla valutazione del risultato)	Tempestivo (ex art. 8, d.lgs. n. 33/2013)	Finanziario
				Importi di viaggi di servizio e missioni pagati con fondi pubblici	Tempestivo (ex art. 8, d.lgs. n. 33/2013)	Finanziario
		Art. 14, c. 1, lett. d) e c. 1-bis, d.lgs. n. 33/2013		Dati relativi all'assunzione di altre cariche, presso enti pubblici o privati, e relativi compensi a qualsiasi titolo corrisposti	Tempestivo (ex art. 8, d.lgs. n. 33/2013)	Finanziario
		Art. 14, c. 1, lett. e) e c. 1-bis, d.lgs. n. 33/2013		Altri eventuali incarichi con oneri a carico della finanza pubblica e indicazione dei compensi spettanti	Tempestivo (ex art. 8, d.lgs. n. 33/2013)	Finanziario

Sotto sezione livello 1	Sotto sezione livello 2	Normativa	Singolo obbligo	Contenuti dell'obbligo	Aggiornamento	Ufficio responsabile
A	B	C	D	E	F	G
Personale		Art. 14, c. 1, lett. f) e c. 1-bis, d.lgs. n. 33/2013 Art. 2, c. 1, punto 1, l. n. 441/1982		1) dichiarazione concernente diritti reali su beni immobili e su beni mobili iscritti in pubblici registri, titolarità di imprese, azioni di società, quote di partecipazione a società, esercizio di funzioni di amministratore o di sindaco di società, con l'apposizione della formula «sul mio onore affermo che la dichiarazione corrisponde al vero» [Per il soggetto, il coniuge non separato e i parenti entro il secondo grado, ove gli stessi vi consentano (NB: dando eventualmente evidenza del mancato consenso) e riferita al momento dell'assunzione dell'incarico]	Nessuno (va presentata una sola volta entro 3 mesi dalla elezione, dalla nomina o dal conferimento dell'incarico e resta pubblicata fino alla cessazione dell'incarico o del mandato).	Finanziario
		Art. 14, c. 1, lett. f) e c. 1-bis, d.lgs. n. 33/2013 Art. 2, c. 1, punto 2, l. n. 441/1982		2) copia dell'ultima dichiarazione dei redditi soggetti all'imposta sui redditi delle persone fisiche [Per il soggetto, il coniuge non separato e i parenti entro il secondo grado, ove gli stessi vi consentano (NB: dando eventualmente evidenza del mancato consenso)] (NB: è necessario limitare, con appositi accorgimenti a cura dell'interessato o della amministrazione, la pubblicazione dei dati sensibili)	Entro 3 mesi della nomina o dal conferimento dell'incarico	Finanziario
		Art. 14, c. 1, lett. f) e c. 1-bis, d.lgs. n. 33/2013 Art. 3, l. n. 441/1982		3) attestazione concernente le variazioni della situazione patrimoniale intervenute nell'anno precedente e copia della dichiarazione dei redditi [Per il soggetto, il coniuge non separato e i parenti entro il secondo grado, ove gli stessi vi consentano (NB: dando eventualmente evidenza del mancato consenso)]	Annuale	Finanziario
		Art. 20, c. 3, d.lgs. n. 39/2013		Dichiarazione sulla insussistenza di una delle cause di incompatibilità dell'incarico	Tempestivo (art. 20, c. 1, d.lgs. n. 39/2013)	Amministrativo
		Art. 20, c. 3, d.lgs. n. 39/2013		Dichiarazione sulla insussistenza di una delle cause di incompatibilità al conferimento dell'incarico	Annuale (art. 20, c. 2, d.lgs. n. 39/2013)	Personale
		Art. 14, c. 1-ter, secondo periodo, d.lgs. n. 33/2013		Ammontare complessivo degli emolumenti percepiti a carico della finanza pubblica	Annuale (non oltre il 30 marzo)	Finanziario
		Art. 15, c. 5, d.lgs. n. 33/2013	Elenco posizioni dirigenziali discrezionali	Elenco delle posizioni dirigenziali, integrato dai relativi titoli e curricula, attribuite a persone, anche esterne alle pubbliche amministrazioni, individuate discrezionalmente dall'organo di indirizzo politico senza procedure pubbliche di selezione	Dati non più soggetti a pubblicazione obbligatoria ai sensi del d.lgs 97/2016	
		Art. 19, c. 1-bis, d.lgs. n. 165/2001	Posti di funzione disponibili	Numero e tipologia dei posti di funzione che si rendono disponibili nella dotazione organica e relativi criteri di scelta	Tempestivo	Personale
		Art. 1, c. 7, d.p.r. n. 108/2004	Ruolo dirigenti	Ruolo dei dirigenti	Annuale	Personale
	Dirigenti cessati	Art. 14, c. 1, lett. a), d.lgs. n. 33/2013	Dirigenti cessati dal rapporto di lavoro (documentazione da pubblicare sul sito web)	Atto di nomina o di proclamazione, con l'indicazione della durata dell'incarico o del mandato elettivo	Nessuno	Personale
		Art. 14, c. 1, lett. b), d.lgs. n. 33/2013		Curriculum vitae	Nessuno	Personale
		Art. 14, c. 1, lett. c), d.lgs. n. 33/2013		Compensi di qualsiasi natura connessi all'assunzione della carica	Nessuno	Finanziario
		Art. 14, c. 1, lett. d), d.lgs. n. 33/2013		Importi di viaggi di servizio e missioni pagati con fondi pubblici	Nessuno	Amministrativo
		Art. 14, c. 1, lett. e), d.lgs. n. 33/2013		Dati relativi all'assunzione di altre cariche, presso enti pubblici o privati, e relativi compensi a qualsiasi titolo corrisposti	Nessuno	Personale
		Art. 14, c. 1, lett. f), d.lgs. n. 33/2013 Art. 2, c. 1, punto 2, l. n. 441/1982		1) copie delle dichiarazioni dei redditi riferiti al periodo dell'incarico;	Nessuno	2) copia della dichiarazione dei redditi successiva al termine dell'incarico o carica, entro un mese dalla scadenza del termine di legge per la presentazione della dichiarazione [Per il soggetto, il coniuge non separato e i parenti entro il secondo grado, ove gli stessi vi consentano (NB: dando eventualmente evidenza del mancato consenso)] (NB: è necessario limitare, con appositi accorgimenti a cura dell'interessato o della amministrazione, la pubblicazione dei dati sensibili)
Art. 14, c. 1, lett. f), d.lgs. n. 33/2013 Art. 4, l. n. 441/1982		3) dichiarazione concernente le variazioni della situazione patrimoniale intervenute dopo l'ultima attestazione [Per il soggetto, il coniuge non separato e i parenti entro il secondo grado, ove gli stessi vi consentano (NB: dando eventualmente evidenza del mancato consenso)]		Personale		

Sotto sezione livello 1	Sotto sezione livello 2	Normativa	Singolo obbligo	Contenuti dell'obbligo	Aggiornamento	Ufficio responsabile
A	B	C	D	E	F	G
	Sanzioni per mancata comunicazione dei dati	Art. 47, c. 1, d.lgs. n. 33/2013	Sanzioni per mancata o incompleta comunicazione dei dati da parte dei titolari di incarichi dirigenziali	Provvedimenti sanzionatori a carico del responsabile della mancata o incompleta comunicazione dei dati di cui all'articolo 14, concernenti la situazione patrimoniale complessiva del titolare dell'incarico al momento dell'assunzione della carica, la titolarità di imprese, le partecipazioni azionarie proprie nonchè tutti i compensi cui dà diritto l'assunzione della carica	Tempestivo (ex art. 8, d.lgs. n. 33/2013)	Responsabile Trasparenza
	Posizioni organizzative	Art. 14, c. 1-quinquies., d.lgs. n. 33/2013	Posizioni organizzative	Curricula dei titolari di posizioni organizzative redatti in conformità al vigente modello europeo	Tempestivo (ex art. 8, d.lgs. n. 33/2013)	Personale
	Dotazione organica	Art. 16, c. 1, d.lgs. n. 33/2013	Conto annuale del personale	Conto annuale del personale e relative spese sostenute, nell'ambito del quale sono rappresentati i dati relativi alla dotazione organica e al personale effettivamente in servizio e al relativo costo, con l'indicazione della distribuzione tra le diverse qualifiche e aree professionali, con particolare riguardo al personale assegnato agli uffici di diretta collaborazione con gli organi di indirizzo politico	Annuale (art. 16, c. 1, d.lgs. n. 33/2013)	Personale
			Costo personale tempo indeterminato	Costo complessivo del personale a tempo indeterminato in servizio, articolato per aree professionali, con particolare riguardo al personale assegnato agli uffici di diretta collaborazione con gli organi di indirizzo politico	Annuale (art. 16, c. 2, d.lgs. n. 33/2013)	Finanziario
	Personale non a tempo indeterminato	Art. 17, c. 1, d.lgs. n. 33/2013	Personale non a tempo indeterminato	Personale con rapporto di lavoro non a tempo indeterminato, ivi compreso il personale assegnato agli uffici di diretta collaborazione con gli organi di indirizzo politico	Annuale (art. 17, c. 1, d.lgs. n. 33/2013)	Personale
			(da pubblicare in tabelle)			
			Costo del personale non a tempo indeterminato	Costo complessivo del personale con rapporto di lavoro non a tempo indeterminato, con particolare riguardo al personale assegnato agli uffici di diretta collaborazione con gli organi di indirizzo politico	Trimestrale (art. 17, c. 2, d.lgs. n. 33/2013)	Personale
	Tassi di assenza	Art. 16, c. 3, d.lgs. n. 33/2013	Tassi di assenza trimestrali	Tassi di assenza del personale distinti per uffici di livello dirigenziale	Trimestrale (art. 16, c. 3, d.lgs. n. 33/2013)	Personale
			(da pubblicare in tabelle)			
	Incarichi conferiti e autorizzati ai dipendenti (dirigenti e non dirigenti)	Art. 18, d.lgs. n. 33/2013 Art. 53, c. 14, d.lgs. n. 165/2001	Incarichi conferiti e autorizzati ai dipendenti (dirigenti e non dirigenti)	Elenco degli incarichi conferiti o autorizzati a ciascun dipendente (dirigente e non dirigente), con l'indicazione dell'oggetto, della durata e del compenso spettante per ogni incarico	Tempestivo (ex art. 8, d.lgs. n. 33/2013)	Personale
			(da pubblicare in tabelle)			
Contrattazione collettiva	Art. 21, c. 1, d.lgs. n. 33/2013 Art. 47, c. 8, d.lgs. n. 165/2001	Contrattazione collettiva	Riferimenti necessari per la consultazione dei contratti e accordi collettivi nazionali ed eventuali interpretazioni autentiche	Tempestivo (ex art. 8, d.lgs. n. 33/2013)	Personale	
Contrattazione integrativa	Art. 21, c. 2, d.lgs. n. 33/2013 Art. 21, c. 2, d.lgs. n. 33/2013 Art. 55, c. 4, d.lgs. n. 150/2009	Contratti integrativi	Contratti integrativi stipulati, con la relazione tecnico-finanziaria e quella illustrativa, certificate dagli organi di controllo (collegio dei revisori dei conti, collegio sindacale, uffici centrali di bilancio o analoghi organi previsti dai rispettivi ordinamenti)	Tempestivo (ex art. 8, d.lgs. n. 33/2013)	Finanziario	
		Costi contratti integrativi	Specifiche informazioni sui costi della contrattazione integrativa, certificate dagli organi di controllo interno, trasmesse al Ministero dell'Economia e delle finanze, che predispone, allo scopo, uno specifico modello di rilevazione, d'intesa con la Corte dei conti e la Presidenza del Consiglio dei Ministri - Dipartimento della funzione pubblica	Annuale (art. 55, c. 4, d.lgs. n. 150/2009)	Finanziario	
OIV	Art. 10, c. 8, lett. c), d.lgs. n. 33/2013 Art. 10, c. 8, lett. c), d.lgs. n. 33/2013	OIV	Nominativi	Tempestivo (ex art. 8, d.lgs. n. 33/2013)	Personale	
		(da pubblicare in tabelle)	Curricula	Tempestivo (ex art. 8, d.lgs. n. 33/2013)	Personale	
				Tempestivo		

Sotto sezione livello 1	Sotto sezione livello 2	Normativa	Singolo obbligo	Contenuti dell'obbligo	Aggiornamento	Ufficio responsabile	
A	B	C	D	E	F	G	
		Par. 14.2, delib. CIVIT n. 12/2013		Compensi	(ex art. 8, d.lgs. n. 33/2013)	Finanziario	
Bandi di concorso		Art. 19, d.lgs. n. 33/2013	Bandi di concorso	Bandi di concorso per il reclutamento, a qualsiasi titolo, di personale presso l'amministrazione nonché i criteri di valutazione della Commissione e le tracce delle prove scritte	Tempestivo	Personale	
			(da pubblicare in tabelle)		(ex art. 8, d.lgs. n. 33/2013)		
Performance	Sistema di misurazione e valutazione della Performance	Par. 1, delib. CIVIT n. 104/2010	Sistema di misurazione e valutazione della Performance	Sistema di misurazione e valutazione della Performance (art. 7, d.lgs. n. 150/2009)	Tempestivo	Personale	
	Piano della Performance	Art. 10, c. 8, lett. b), d.lgs. n. 33/2013	Piano della Performance/Piano esecutivo di gestione	Piano della Performance (art. 10, d.lgs. 150/2009)	Tempestivo	Personale	
	Relazione sulla Performance		Relazione sulla Performance	Piano esecutivo di gestione (per gli enti locali) (art. 169, c. 3-bis, d.lgs. n. 267/2000)	(ex art. 8, d.lgs. n. 33/2013)		
	Ammontare complessivo dei premi	Art. 20, c. 1, d.lgs. n. 33/2013	Ammontare complessivo dei premi	Ammontare complessivo dei premi collegati alla performance stanziati	Tempestivo	Finanziario	
			(da pubblicare in tabelle)		(ex art. 8, d.lgs. n. 33/2013)		
				Ammontare dei premi effettivamente distribuiti	Tempestivo	Finanziario	
		Art. 20, c. 2, d.lgs. n. 33/2013	Dati relativi ai premi	Criteri definiti nei sistemi di misurazione e valutazione della performance per l'assegnazione del trattamento accessorio	Tempestivo	Finanziario	
					(ex art. 8, d.lgs. n. 33/2013)		
	Dati relativi ai premi	Art. 20, c. 2, d.lgs. n. 33/2013		Distribuzione del trattamento accessorio, in forma aggregata, al fine di dare conto del livello di selettività utilizzato nella distribuzione dei premi e degli incentivi	Tempestivo	Finanziario	
			(da pubblicare in tabelle)		(ex art. 8, d.lgs. n. 33/2013)		
				Grado di differenziazione dell'utilizzo della premialità sia per i dirigenti sia per i dipendenti	Tempestivo	Finanziario	
				(ex art. 8, d.lgs. n. 33/2013)			
	Benessere organizzativo	Art. 20, c. 3, d.lgs. n. 33/2013	Benessere organizzativo	Livelli di benessere organizzativo	Dati non più soggetti a pubblicazione obbligatoria ai sensi del d.lgs. 97/2016		
	Enti pubblici vigilati	Art. 22, c. 1, lett. a), d.lgs. n. 33/2013	Enti pubblici vigilati	Elenco degli enti pubblici, comunque denominati, istituiti, vigilati e finanziati dall'amministrazione ovvero per i quali l'amministrazione abbia il potere di nomina degli amministratori dell'ente, con l'indicazione delle funzioni attribuite e delle attività svolte in favore dell'amministrazione o delle attività di servizio pubblico affidate	Annuale	Finanziario	
					(art. 22, c. 1, d.lgs. n. 33/2013)		
					Per ciascuno degli enti:		
			Art. 22, c. 2, d.lgs. n. 33/2013	(da pubblicare in tabelle)	1) ragione sociale	Annuale	Finanziario
					2) misura dell'eventuale partecipazione dell'amministrazione	(art. 22, c. 1, d.lgs. n. 33/2013)	
					3) durata dell'impegno	Annuale	
					4) onere complessivo a qualsiasi titolo gravante per l'anno sul bilancio dell'amministrazione	(art. 22, c. 1, d.lgs. n. 33/2013)	
					5) numero dei rappresentanti dell'amministrazione negli organi di governo e trattamento economico complessivo a ciascuno di essi spettante (con l'esclusione dei rimborsi per vitto e alloggio)	Annuale	
					6) risultati di bilancio degli ultimi tre esercizi finanziari	(art. 22, c. 1, d.lgs. n. 33/2013)	
					7) incarichi di amministratore dell'ente e relativo trattamento economico complessivo (con l'esclusione dei rimborsi per vitto e alloggio)	Annuale	
			Art. 20, c. 3, d.lgs. n. 39/2013		Dichiarazione sulla insussistenza di una delle cause di incompatibilità dell'incarico (link al sito dell'ente)	Tempestivo	Finanziario
						(art. 20, c. 1, d.lgs. n. 39/2013)	
			Art. 20, c. 3, d.lgs. n. 39/2013		Dichiarazione sulla insussistenza di una delle cause di incompatibilità al conferimento dell'incarico (link al sito dell'ente)	Annuale	Finanziario
					(art. 20, c. 2, d.lgs. n. 39/2013)		

Sotto sezione livello 1	Sotto sezione livello 2	Normativa	Singolo obbligo	Contenuti dell'obbligo	Aggiornamento	Ufficio responsabile	
A	B	C	D	E	F	G	
Enti controllati	Società partecipate	Art. 22, c. 3, d.lgs. n. 33/2013		Collegamento con i siti istituzionali degli enti pubblici vigilati	Collegamento con i siti istituzionali degli enti pubblici vigilati	Annuale (art. 22, c. 1, d.lgs. n. 33/2013)	Finanziario
		Art. 22, c. 1, lett. b), d.lgs. n. 33/2013	Dati società partecipate	Elenco delle società di cui l'amministrazione detiene direttamente quote di partecipazione anche minoritaria, con l'indicazione dell'entità, delle funzioni attribuite e delle attività svolte in favore dell'amministrazione o delle attività di servizio pubblico affidate, ad esclusione delle società, partecipate da amministrazioni pubbliche, con azioni quotate in mercati regolamentati italiani o di altri paesi dell'Unione europea, e loro controllate. (art. 22, c. 6, d.lgs. n. 33/2013)	Elenco delle società di cui l'amministrazione detiene direttamente quote di partecipazione anche minoritaria, con l'indicazione dell'entità, delle funzioni attribuite e delle attività svolte in favore dell'amministrazione o delle attività di servizio pubblico affidate, ad esclusione delle società, partecipate da amministrazioni pubbliche, con azioni quotate in mercati regolamentati italiani o di altri paesi dell'Unione europea, e loro controllate. (art. 22, c. 6, d.lgs. n. 33/2013)	Annuale (art. 22, c. 1, d.lgs. n. 33/2013)	Finanziario
			(da pubblicare in tabelle)	Per ciascuna delle società:		Annuale (art. 22, c. 1, d.lgs. n. 33/2013)	Finanziario
		Art. 22, c. 2, d.lgs. n. 33/2013	1) ragione sociale			Annuale (art. 22, c. 1, d.lgs. n. 33/2013)	Finanziario
			2) misura dell'eventuale partecipazione dell'amministrazione			Annuale (art. 22, c. 1, d.lgs. n. 33/2013)	Finanziario
			3) durata dell'impegno			Annuale (art. 22, c. 1, d.lgs. n. 33/2013)	Finanziario
			4) onere complessivo a qualsiasi titolo gravante per l'anno sul bilancio dell'amministrazione			Annuale (art. 22, c. 1, d.lgs. n. 33/2013)	Finanziario
			5) numero dei rappresentanti dell'amministrazione negli organi di governo e trattamento economico complessivo a ciascuno di essi spettante			Annuale (art. 22, c. 1, d.lgs. n. 33/2013)	Finanziario
			6) risultati di bilancio degli ultimi tre esercizi finanziari			Annuale (art. 22, c. 1, d.lgs. n. 33/2013)	Finanziario
			7) incarichi di amministratore della società e relativo trattamento economico complessivo			Annuale (art. 22, c. 1, d.lgs. n. 33/2013)	Finanziario
		Art. 20, c. 3, d.lgs. n. 39/2013		Dichiarazione sulla insussistenza di una delle cause di inconfiribilità dell'incarico (link al sito dell'ente)	Dichiarazione sulla insussistenza di una delle cause di inconfiribilità dell'incarico (link al sito dell'ente)	Tempestivo (art. 20, c. 1, d.lgs. n. 39/2013)	Finanziario
		Art. 20, c. 3, d.lgs. n. 39/2014		Dichiarazione sulla insussistenza di una delle cause di incompatibilità al conferimento dell'incarico (link al sito dell'ente)	Dichiarazione sulla insussistenza di una delle cause di incompatibilità al conferimento dell'incarico (link al sito dell'ente)	Annuale (art. 20, c. 2, d.lgs. n. 39/2013)	Finanziario
		Art. 22, c. 3, d.lgs. n. 33/2013		Collegamento con i siti istituzionali delle società partecipate	Collegamento con i siti istituzionali delle società partecipate	Annuale (art. 22, c. 1, d.lgs. n. 33/2013)	Finanziario
		Art. 22, c. 1, lett. d-bis, d.lgs. n. 33/2013	Provvedimenti	Provvedimenti in materia di costituzione di società a partecipazione pubblica, acquisto di partecipazioni in società già costituite, gestione delle partecipazioni pubbliche, alienazione di partecipazioni sociali, quotazione di società a controllo pubblico in mercati regolamentati e razionalizzazione periodica delle partecipazioni pubbliche, previsti dal decreto legislativo adottato ai sensi dell'articolo 18 della legge 7 agosto 2015, n. 124 (art. 20 d.lgs 175/2016)	Provvedimenti in materia di costituzione di società a partecipazione pubblica, acquisto di partecipazioni in società già costituite, gestione delle partecipazioni pubbliche, alienazione di partecipazioni sociali, quotazione di società a controllo pubblico in mercati regolamentati e razionalizzazione periodica delle partecipazioni pubbliche, previsti dal decreto legislativo adottato ai sensi dell'articolo 18 della legge 7 agosto 2015, n. 124 (art. 20 d.lgs 175/2016)	Tempestivo (ex art. 8, d.lgs. n. 33/2013)	Finanziario
		Art. 19, c. 7, d.lgs. n. 175/2016		Provvedimenti con cui le amministrazioni pubbliche socie fissano obiettivi specifici, annuali e pluriennali, sul complesso delle spese di funzionamento, ivi comprese quelle per il personale, delle società controllate	Provvedimenti con cui le amministrazioni pubbliche socie fissano obiettivi specifici, annuali e pluriennali, sul complesso delle spese di funzionamento, ivi comprese quelle per il personale, delle società controllate	Tempestivo (ex art. 8, d.lgs. n. 33/2013)	Finanziario
				Provvedimenti con cui le società a controllo pubblico garantiscono il concreto perseguimento degli obiettivi specifici, annuali e pluriennali, sul complesso delle spese di funzionamento	Provvedimenti con cui le società a controllo pubblico garantiscono il concreto perseguimento degli obiettivi specifici, annuali e pluriennali, sul complesso delle spese di funzionamento	Tempestivo (ex art. 8, d.lgs. n. 33/2013)	Finanziario

Sotto sezione livello 1	Sotto sezione livello 2	Normativa	Singolo obbligo	Contenuti dell'obbligo	Aggiornamento	Ufficio responsabile	
A	B	C	D	E	F	G	
	Enti di diritto privato controllati	Art. 22, c. 1, lett. c), d.lgs. n. 33/2013	Enti di diritto privato controllati	Elenco degli enti di diritto privato, comunque denominati, in controllo dell'amministrazione, con l'indicazione delle funzioni attribuite e delle attività svolte in favore dell'amministrazione o delle attività di servizio pubblico affidate	Annuale	Finanziario	
(art. 22, c. 1, d.lgs. n. 33/2013)							
				Per ciascuno degli enti:			
		(da pubblicare in tabelle)		1) ragione sociale	Annuale (art. 22, c. 1, d.lgs. n. 33/2013)	Finanziario	
				2) misura dell'eventuale partecipazione dell'amministrazione	Annuale (art. 22, c. 1, d.lgs. n. 33/2013)	Finanziario	
				3) durata dell'impegno	Annuale (art. 22, c. 1, d.lgs. n. 33/2013)	Finanziario	
			Art. 22, c. 2, d.lgs. n. 33/2013	4) onere complessivo a qualsiasi titolo gravante per l'anno sul bilancio dell'amministrazione	Annuale (art. 22, c. 1, d.lgs. n. 33/2013)	Finanziario	
				5) numero dei rappresentanti dell'amministrazione negli organi di governo e trattamento economico complessivo a ciascuno di essi spettante	Annuale (art. 22, c. 1, d.lgs. n. 33/2013)	Finanziario	
				6) risultati di bilancio degli ultimi tre esercizi finanziari	Annuale (art. 22, c. 1, d.lgs. n. 33/2013)	Finanziario	
				7) incarichi di amministratore dell'ente e relativo trattamento economico complessivo	Annuale (art. 22, c. 1, d.lgs. n. 33/2013)	Finanziario	
			Art. 20, c. 3, d.lgs. n. 39/2013		Dichiarazione sulla insussistenza di una delle cause di inconfirmità dell'incarico (<i>link</i> al sito dell'ente)	Tempestivo (art. 20, c. 1, d.lgs. n. 39/2013)	Finanziario
			Art. 20, c. 3, d.lgs. n. 39/2013		Dichiarazione sulla insussistenza di una delle cause di incompatibilità al conferimento dell'incarico (<i>link</i> al sito dell'ente)	Annuale (art. 20, c. 2, d.lgs. n. 39/2013)	Finanziario
			Art. 22, c. 3, d.lgs. n. 33/2013		Collegamento con i siti istituzionali degli enti di diritto privato controllati	Annuale (art. 22, c. 1, d.lgs. n. 33/2013)	Finanziario
		Rappresentazione grafica	Art. 22, c. 1, lett. d), d.lgs. n. 33/2013	Rappresentazione grafica	Una o più rappresentazioni grafiche che evidenziano i rapporti tra l'amministrazione e gli enti pubblici vigilati, le società partecipate, gli enti di diritto privato controllati	Annuale (art. 22, c. 1, d.lgs. n. 33/2013)	Finanziario
	Dati aggregati attività amministrativa	Art. 24, c. 1, d.lgs. n. 33/2013	Dati aggregati attività amministrativa	Dati relativi alla attività amministrativa, in forma aggregata, per settori di attività, per competenza degli organi e degli uffici, per tipologia di procedimenti	Dati non più soggetti a pubblicazione obbligatoria ai sensi del dlgs 97/2016		
			Tipologie di procedimento	Per ciascuna tipologia di procedimento:			
		Art. 35, c. 1, lett. a), d.lgs. n. 33/2013		1) breve descrizione del procedimento con indicazione di tutti i riferimenti normativi utili	Tempestivo (ex art. 8, d.lgs. n. 33/2013)	Amministrativo	
		Art. 35, c. 1, lett. b), d.lgs. n. 33/2013	(da pubblicare in tabelle)	2) unità organizzative responsabili dell'istruttoria	Tempestivo (ex art. 8, d.lgs. n. 33/2013)	Amministrativo	
		Art. 35, c. 1, lett. c), d.lgs. n. 33/2013		3) l'ufficio del procedimento, unitamente ai recapiti telefonici e alla casella di posta elettronica istituzionale	Tempestivo (ex art. 8, d.lgs. n. 33/2013)	Amministrativo	
		Art. 35, c. 1, lett. c), d.lgs. n. 33/2013		4) ove diverso, l'ufficio competente all'adozione del provvedimento finale, con l'indicazione del nome del responsabile dell'ufficio unitamente ai rispettivi recapiti telefonici e alla casella di posta elettronica istituzionale	Tempestivo (ex art. 8, d.lgs. n. 33/2013)	Amministrativo	
		Art. 35, c. 1, lett. e), d.lgs. n. 33/2013		5) modalità con le quali gli interessati possono ottenere le informazioni relative ai procedimenti in corso che li riguardano	Tempestivo (ex art. 8, d.lgs. n. 33/2013)	Amministrativo	
		Art. 35, c. 1, lett. f), d.lgs. n. 33/2013		6) termine fissato in sede di disciplina normativa del procedimento per la conclusione con l'adozione di un provvedimento espresso e ogni altro termine procedimentale rilevante	Tempestivo (ex art. 8, d.lgs. n. 33/2013)	Amministrativo	

Sotto sezione livello 1	Sotto sezione livello 2	Normativa	Singolo obbligo	Contenuti dell'obbligo	Aggiornamento	Ufficio responsabile	
A	B	C	D	E	F	G	
Attività e procedimenti	Tipologie di procedimento	Art. 35, c. 1, lett. g), d.lgs. n. 33/2013		7) procedimenti per i quali il provvedimento dell'amministrazione può essere sostituito da una dichiarazione dell'interessato ovvero il procedimento può concludersi con il silenzio-assenso dell'amministrazione	Tempestivo (ex art. 8, d.lgs. n. 33/2013)	Amministrativo	
		Art. 35, c. 1, lett. h), d.lgs. n. 33/2013		8) strumenti di tutela amministrativa e giurisdizionale, riconosciuti dalla legge in favore dell'interessato, nel corso del procedimento nei confronti del provvedimento finale ovvero nei casi di adozione del provvedimento oltre il termine predeterminato per la sua conclusione e i modi per attivarli	Tempestivo (ex art. 8, d.lgs. n. 33/2013)	Amministrativo	
		Art. 35, c. 1, lett. i), d.lgs. n. 33/2013		9) <i>link</i> di accesso al servizio on line, ove sia già disponibile in rete, o tempi previsti per la sua attivazione	Tempestivo (ex art. 8, d.lgs. n. 33/2013)	Amministrativo	
		Art. 35, c. 1, lett. l), d.lgs. n. 33/2013		10) modalità per l'effettuazione dei pagamenti eventualmente necessari, con i codici IBAN identificativi del conto di pagamento, ovvero di imputazione del versamento in Tesoreria, tramite i quali i soggetti versanti possono effettuare i pagamenti mediante bonifico bancario o postale, ovvero gli identificativi del conto corrente postale sul quale i soggetti versanti possono effettuare i pagamenti mediante bollettino postale, nonché i codici identificativi del pagamento da indicare obbligatoriamente per il versamento	Tempestivo (ex art. 8, d.lgs. n. 33/2013)	Amministrativo	
		Art. 35, c. 1, lett. m), d.lgs. n. 33/2013		11) nome del soggetto a cui è attribuito, in caso di inerzia, il potere sostitutivo, nonché modalità per attivare tale potere, con indicazione dei recapiti telefonici e delle caselle di posta elettronica istituzionale	Tempestivo (ex art. 8, d.lgs. n. 33/2013)	Amministrativo	
					Per i procedimenti ad istanza di parte:		
		Art. 35, c. 1, lett. d), d.lgs. n. 33/2013		1) atti e documenti da allegare all'istanza e modulistica necessaria, compresi i fac-simile per le autocertificazioni	Tempestivo (ex art. 8, d.lgs. n. 33/2013)	Amministrativo	
		Art. 35, c. 1, lett. d), d.lgs. n. 33/2013 e Art. 1, c. 29, l. 190/2012		2) uffici ai quali rivolgersi per informazioni, orari e modalità di accesso con indicazione degli indirizzi, recapiti telefonici e caselle di posta elettronica istituzionale a cui presentare le istanze	Tempestivo (ex art. 8, d.lgs. n. 33/2013)	Amministrativo	
		Monitoraggio tempi procedurali	Art. 24, c. 2, d.lgs. n. 33/2013 Art. 1, c. 28, l. n. 190/2012	Monitoraggio tempi procedurali	Risultati del monitoraggio periodico concernente il rispetto dei tempi procedurali	Dati non più soggetti a pubblicazione obbligatoria ai sensi del d.lgs. 97/2016	
		Dichiarazioni sostitutive e acquisizione d'ufficio dei dati	Art. 35, c. 3, d.lgs. n. 33/2013	Recapiti dell'ufficio responsabile	Recapiti telefonici e casella di posta elettronica istituzionale dell'ufficio responsabile per le attività volte a gestire, garantire e verificare la trasmissione dei dati o l'accesso diretto degli stessi da parte delle amministrazioni procedenti all'acquisizione d'ufficio dei dati e allo svolgimento dei controlli sulle dichiarazioni sostitutive	Tempestivo (ex art. 8, d.lgs. n. 33/2013)	Amministrativo
		Provvedimenti organi indirizzo politico	Art. 23, c. 1, d.lgs. n. 33/2013 / Art. 1, co. 16 della l. n. 190/2012	Provvedimenti organi indirizzo politico	Elenco dei provvedimenti, con particolare riferimento ai provvedimenti finali dei procedimenti di: scelta del contraente per l'affidamento di lavori, forniture e servizi, anche con riferimento alla modalità di selezione prescelta (<i>link</i> alla sotto-sezione "bandi di gara e contratti"); accordi stipulati dall'amministrazione con soggetti privati o con altre amministrazioni pubbliche.	Semestrale (art. 23, c. 1, d.lgs. n. 33/2013)	Tutti i Responsabili
		Provvedimenti organi indirizzo politico	Art. 23, c. 1, d.lgs. n. 33/2013 / Art. 1, co. 16 della l. n. 190/2012	Provvedimenti organi indirizzo politico	Elenco dei provvedimenti, con particolare riferimento ai provvedimenti finali dei procedimenti di: autorizzazione o concessione; concorsi e prove selettive per l'assunzione del personale e progressioni di carriera.	Dati non più soggetti a pubblicazione obbligatoria ai sensi del d.lgs. 97/2016	

Sotto sezione livello 1	Sotto sezione livello 2	Normativa	Singolo obbligo	Contenuti dell'obbligo	Aggiornamento	Ufficio responsabile
A	B	C	D	E	F	G
Provvedimenti	Provvedimenti dirigenti amministrativi	Art. 23, c. 1, d.lgs. n. 33/2013 / Art. 1, co. 16 della l. n. 190/2012	Provvedimenti dirigenti amministrativi	Elenco dei provvedimenti, con particolare riferimento ai provvedimenti finali dei procedimenti di: scelta del contraente per l'affidamento di lavori, forniture e servizi, anche con riferimento alla modalità di selezione prescelta (link alla sotto-sezione "bandi di gara e contratti"); accordi stipulati dall'amministrazione con soggetti privati o con altre amministrazioni pubbliche.	Semestrale (art. 23, c. 1, d.lgs. n. 33/2013)	Tutti i Responsabili
	Provvedimenti dirigenti amministrativi	Art. 23, c. 1, d.lgs. n. 33/2013 / Art. 1, co. 16 della l. n. 190/2012	Provvedimenti dirigenti amministrativi	Elenco dei provvedimenti, con particolare riferimento ai provvedimenti finali dei procedimenti di: autorizzazione o concessione; concorsi e prove selettive per l'assunzione del personale e progressioni di carriera.	Dati non più soggetti a pubblicazione obbligatoria ai sensi del d.lgs. 97/2016	
Controlli sulle imprese		Art. 25, c. 1, lett. a), d.lgs. n. 33/2013	Tipologie di controllo	Elenco delle tipologie di controllo a cui sono assoggettate le imprese in ragione della dimensione e del settore di attività, con l'indicazione per ciascuna di esse dei criteri e delle relative modalità di svolgimento	Dati non più soggetti a pubblicazione obbligatoria ai sensi del d.lgs. 97/2016	
		Art. 25, c. 1, lett. b), d.lgs. n. 33/2013	Obblighi e adempimenti	Elenco degli obblighi e degli adempimenti oggetto delle attività di controllo che le imprese sono tenute a rispettare per ottemperare alle disposizioni normative		
Bandi di gara e contratti	Informazioni sulle singole procedure in formato tabellare	Art. 4 delib. Anac n. 39/2016	Dati previsti dall'articolo 1, comma 32, della legge 6 novembre 2012, n. 190 Informazioni sulle singole procedure	Codice Identificativo Gara (CIG)	Tempestivo	Tutti i Responsabili
		Art. 1, c. 32, l. n. 190/2012 Art. 37, c. 1, lett. a) d.lgs. n. 33/2013 Art. 4 delib. Anac n. 39/2016		Struttura proponente, Oggetto del bando, Procedura di scelta del contraente, Elenco degli operatori invitati a presentare offerte/Numero di offerenti che hanno partecipato al procedimento, Aggiudicatario, importo di aggiudicazione, Tempi di completamento dell'opera servizio o fornitura, Importo delle somme liquidate	Tempestivo	Tutti i Responsabili
		Art. 1, c. 32, l. n. 190/2012 Art. 37, c. 1, lett. a) d.lgs. n. 33/2013 Art. 4 delib. Anac n. 39/2016	(da pubblicare secondo le "Specifiche tecniche per la pubblicazione dei dati ai sensi dell'art. 1, comma 32, della Legge n. 190/2012", adottate secondo quanto indicato nella delib. Anac 39/2016)	Tabelle riassuntive rese liberamente scaricabili in un formato digitale standard aperto con informazioni sui contratti relative all'anno precedente (nello specifico: Codice Identificativo Gara (CIG), struttura proponente, oggetto del bando, procedura di scelta del contraente, elenco degli operatori invitati a presentare offerte/numero di offerenti che hanno partecipato al procedimento, aggiudicatario, importo di aggiudicazione, tempi di completamento dell'opera servizio o fornitura, importo delle somme liquidate)	Annuale (art. 1, c. 32, l. n. 190/2012)	Tutti i Responsabili
		Art. 37, c. 1, lett. b) d.lgs. n. 33/2013 Art. 21, c. 7, e 29, c. 1, d.lgs. n. 50/2016	Atti relativi alla programmazione di lavori, opere, servizi e forniture	Programma biennale degli acquisti di beni e servizi, programma triennale dei lavori pubblici e relativi aggiornamenti annuali Per ciascuna procedura:	Tempestivo	Tutti i Responsabili
		Art. 37, c. 1, lett. b) d.lgs. n. 33/2013 e art. 29, c. 1, d.lgs. n. 50/2016		Avvisi di preinformazione - Avvisi di preinformazione (art. 70, c. 1, 2 e 3, dlgs n. 50/2016); Bandi ed avvisi di preinformazioni (art. 141, dlgs n. 50/2016)	Tempestivo	Tutti i Responsabili
		Art. 37, c. 1, lett. b) d.lgs. n. 33/2013 e art. 29, c. 1, d.lgs. n. 50/2016		Delibera a contrarre o atto equivalente (per tutte le procedure)	Tempestivo	Tutti i Responsabili
		Art. 37, c. 1, lett. b) d.lgs. n. 33/2013 e art. 29, c. 1, d.lgs. n. 50/2016		Avvisi e bandi - Avviso (art. 19, c. 1, dlgs n. 50/2016); Avviso di indagini di mercato (art. 36, c. 7, dlgs n. 50/2016 e Linee guida ANAC); Avviso di formazione elenco operatori economici e pubblicazione elenco (art. 36, c. 7, dlgs n. 50/2016 e Linee guida ANAC);	Tempestivo	Tutti i Responsabili
			Bandi ed avvisi (art. 36, c. 9, dlgs n. 50/2016);			
			Bandi ed avvisi (art. 73, c. 1, e 4, dlgs n. 50/2016);			
			Bandi ed avvisi (art. 127, c. 1, dlgs n. 50/2016); Avviso periodico indicativo (art. 127, c. 2, dlgs n.			

50/2016);
Avviso relativo all'esito della procedura;
Pubblicazione a livello nazionale di bandi e avvisi;
Bando di concorso (art. 153, c. 1, dlgs n. 50/2016);
Avviso di aggiudicazione (art. 153, c. 2, dlgs n. 50/2016);
Bando di concessione, invito a presentare offerta, documenti di gara (art. 171, c. 1 e 5, dlgs n. 50/2016);
Avviso in merito alla modifica dell'ordine di importanza dei criteri, Bando di concessione (art. 173, c. 3, dlgs n. 50/2016);
Bando di gara (art. 183, c. 2, dlgs n. 50/2016);
Avviso costituzione del privilegio (art. 186, c. 3, dlgs n. 50/2016);

Sotto sezione livello 1	Sotto sezione livello 2	Normativa	Singolo obbligo	Contenuti dell'obbligo	Aggiornamento	Ufficio responsabile
A	B	C	D	E	F	G
	Atti delle amministrazioni aggiudicatrici e degli enti aggiudicatori distintamente per ogni procedura		Atti relativi alle procedure per l'affidamento di appalti pubblici di servizi, forniture, lavori e opere, di concorsi pubblici di progettazione, di concorsi di idee e di concessioni. Compresi quelli tra enti nell'ambito del settore pubblico di cui all'art. 5 del dlgs n. 50/2016	Bando di gara (art. 188, c. 3, dlgs n. 50/2016)		
		Art. 37, c. 1, lett. b) d.lgs. n. 33/2013 e art. 29, c. 1, d.lgs. n. 50/2016		Avviso sui risultati della procedura di affidamento - Avviso sui risultati della procedura di affidamento con indicazione dei soggetti invitati (art. 36, c. 2, dlgs n. 50/2016); Bando di concorso e avviso sui risultati del concorso (art. 141, dlgs n. 50/2016); Avvisi relativi l'esito della procedura, possono essere raggruppati su base trimestrale (art. 142, c. 3, dlgs n. 50/2016); Elenchi dei verbali delle commissioni di gara	Tempestivo	Tutti i Responsabili
		Art. 37, c. 1, lett. b) d.lgs. n. 33/2013 e art. 29, c. 1, d.lgs. n. 50/2016		Avvisi sistema di qualificazione - Avviso sull'esistenza di un sistema di qualificazione, di cui all'Allegato XIV, parte II, lettera H; Bandi, avviso periodico indicativo; avviso sull'esistenza di un sistema di qualificazione; Avviso di aggiudicazione (art. 140, c. 1, 3 e 4, dlgs n. 50/2016)	Tempestivo	Tutti i Responsabili
		Art. 37, c. 1, lett. b) d.lgs. n. 33/2013 e art. 29, c. 1, d.lgs. n. 50/2016		Affidamenti Gli atti relativi agli affidamenti diretti di lavori, servizi e forniture di somma urgenza e di protezione civile, con specifica dell'affidatario, delle modalità della scelta e delle motivazioni che non hanno consentito il ricorso alle procedure ordinarie (art. 163, c. 10, dlgs n. 50/2016); tutti gli atti connessi agli affidamenti in house in formato open data di appalti pubblici e contratti di concessione tra enti (art. 192 c. 3, dlgs n. 50/2016)	Tempestivo	Tutti i Responsabili
		Art. 37, c. 1, lett. b) d.lgs. n. 33/2013 e art. 29, c. 1, d.lgs. n. 50/2016		Informazioni ulteriori - Contributi e resoconti degli incontri con portatori di interessi unitamente ai progetti di fattibilità di grandi opere e ai documenti predisposti dalla stazione appaltante (art. 22, c. 1, dlgs n. 50/2016); Informazioni ulteriori, complementari o aggiuntive rispetto a quelle previste dal Codice; Elenco ufficiali operatori economici (art. 90, c. 10, dlgs n. 50/2016)	Tempestivo	Tutti i Responsabili
		Art. 37, c. 1, lett. b) d.lgs. n. 33/2013 e art. 29, c. 1, d.lgs. n. 50/2016	Provvedimento che determina le esclusioni dalla procedura di affidamento e le ammissioni all'esito delle valutazioni dei requisiti soggettivi, economico-finanziari e tecnico-professionali.	Provvedimenti di esclusione e di ammissione (entro 2 giorni dalla loro adozione)	Tempestivo	Tutti i Responsabili
		Art. 37, c. 1, lett. b) d.lgs. n. 33/2013 e art. 29, c. 1, d.lgs. n. 50/2016	Composizione della commissione giudicatrice e i curricula dei suoi componenti.	Composizione della commissione giudicatrice e i curricula dei suoi componenti.	Tempestivo	Tutti i Responsabili
		Art. 1, co. 505, l. 208/2015 disposizione speciale rispetto all'art. 21 del d.lgs. 50/2016)	Contratti	Testo integrale di tutti i contratti di acquisto di beni e di servizi di importo unitario stimato superiore a un milione di euro in esecuzione del programma biennale e suoi aggiornamenti	Tempestivo	Tutti i Responsabili
		Art. 37, c. 1, lett. b) d.lgs. n. 33/2013 e art. 29, c. 1, d.lgs. n. 50/2016	Resoconti della gestione finanziaria dei contratti al termine della loro esecuzione	Resoconti della gestione finanziaria dei contratti al termine della loro esecuzione	Tempestivo	Tutti i Responsabili
		Sovvenzioni, contributi, sussidi, vantaggi economici	Criteri e modalità	Art. 26, c. 1, d.lgs. n. 33/2013	Criteri e modalità	Atti con i quali sono determinati i criteri e le modalità cui le amministrazioni devono attenersi per la concessione di sovvenzioni, contributi, sussidi ed ausili finanziari e l'attribuzione di vantaggi economici di qualunque genere a persone ed enti pubblici e privati (ex art. 8, d.lgs. n. 33/2013)
Art. 26, c. 2, d.lgs. n. 33/2013	Atti di concessione			Atti di concessione di sovvenzioni, contributi, sussidi ed ausili finanziari alle imprese e comunque di vantaggi economici di qualunque genere a persone ed enti pubblici e privati di importo superiore a mille euro	Tempestivo (art. 26, c. 3, d.lgs. n. 33/2013)	Tutti i Responsabili
	(da pubblicare in tabelle creando un collegamento con la pagina nella quale sono riportati i dati dei relativi provvedimenti finali)		Per ciascun atto:			
Art. 27, c. 1, lett. a), d.lgs. n. 33/2013	(NB: è fatto divieto di diffusione di dati da cui sia possibile ricavare informazioni relative allo stato di salute e alla situazione di disagio economico-sociale degli interessati, come previsto dall'art. 26, c. 4, del d.lgs. n. 33/2013)		1) nome dell'impresa o dell'ente e i rispettivi dati fiscali o il nome di altro soggetto beneficiario	Tempestivo (art. 26, c. 3, d.lgs. n. 33/2013)	Tutti i Responsabili	
Art. 27, c. 1, lett. b), d.lgs. n. 33/2013			2) importo del vantaggio economico corrisposto	Tempestivo (art. 26, c. 3, d.lgs. n. 33/2013)	Tutti i Responsabili	
Art. 27, c. 1, lett. c), d.lgs. n. 33/2013			3) norma o titolo a base dell'attribuzione	Tempestivo (art. 26, c. 3, d.lgs. n. 33/2013)	Tutti i Responsabili	
Art. 27, c. 1, lett. d), d.lgs. n. 33/2013			4) ufficio e funzionario o dirigente responsabile del	Tempestivo	Tutti i Responsabili	

Sotto sezione livello 1	Sotto sezione livello 2	Normativa	Singolo obbligo	Contenuti dell'obbligo	Aggiornamento	Ufficio responsabile	
A	B	C	D	E	F	G	
		33/2013		relativo procedimento amministrativo	(art. 26, c. 3, d.lgs. n. 33/2013)		
		Art. 27, c. 1, lett. e), d.lgs. n. 33/2013		5) modalità seguita per l'individuazione del beneficiario	Tempestivo (art. 26, c. 3, d.lgs. n. 33/2013)	Tutti i Responsabili	
		Art. 27, c. 1, lett. f), d.lgs. n. 33/2013		5) link al progetto selezionato	Tempestivo (art. 26, c. 3, d.lgs. n. 33/2013)	Tutti i Responsabili	
		Art. 27, c. 1, lett. f), d.lgs. n. 33/2013		7) link al curriculum vitae del soggetto incaricato	Tempestivo (art. 26, c. 3, d.lgs. n. 33/2013)	Tutti i Responsabili	
		Art. 27, c. 2, d.lgs. n. 33/2013		Elenco (in formato tabellare aperto) dei soggetti beneficiari degli atti di concessione di sovvenzioni, contributi, sussidi ed ausili finanziari alle imprese e di attribuzione di vantaggi economici di qualunque genere a persone ed enti pubblici e privati di importo superiore a mille euro	Annuale (art. 27, c. 2, d.lgs. n. 33/2013)	Tutti i Responsabili	
Bilanci	Bilancio preventivo e consuntivo	Art. 29, c. 1, d.lgs. n. 33/2013	Bilancio preventivo	Documenti e allegati del bilancio preventivo, nonché dati relativi al bilancio di previsione di ciascun anno in forma sintetica, aggregata e semplificata, anche con il ricorso a rappresentazioni grafiche	Tempestivo (ex art. 8, d.lgs. n. 33/2013)	Finanziario	
		Art. 5, c. 1, d.p.c.m. 26 aprile 2011		Dati relativi alle entrate e alla spesa dei bilanci preventivi in formato tabellare aperto in modo da consentire l'esportazione, il trattamento e il riutilizzo.	Tempestivo (ex art. 8, d.lgs. n. 33/2013)	Finanziario	
		Art. 29, c. 1-bis, d.lgs. n. 33/2013 e d.p.c.m. 29 aprile 2016	Bilancio consuntivo	Documenti e allegati del bilancio consuntivo, nonché dati relativi al bilancio consuntivo di ciascun anno in forma sintetica, aggregata e semplificata, anche con il ricorso a rappresentazioni grafiche	Tempestivo (ex art. 8, d.lgs. n. 33/2013)	Finanziario	
		Art. 5, c. 1, d.p.c.m. 26 aprile 2011		Dati relativi alle entrate e alla spesa dei bilanci consuntivi in formato tabellare aperto in modo da consentire l'esportazione, il trattamento e il riutilizzo.	Tempestivo (ex art. 8, d.lgs. n. 33/2013)	Finanziario	
	Piano degli indicatori e dei risultati attesi di bilancio	Art. 29, c. 2, d.lgs. n. 33/2013 - Art. 19 e 22 del dlgs n. 91/2011 - Art. 18-bis del dlgs n.118/2011	Piano degli indicatori e dei risultati attesi di bilancio	Piano degli indicatori e risultati attesi di bilancio, con l'integrazione delle risultanze osservate in termini di raggiungimento dei risultati attesi e le motivazioni degli eventuali scostamenti e gli aggiornamenti in corrispondenza di ogni nuovo esercizio di bilancio, sia tramite la specificazione di nuovi obiettivi e indicatori, sia attraverso l'aggiornamento dei valori obiettivo e la soppressione di obiettivi già raggiunti oppure oggetto di ripianificazione	Tempestivo (ex art. 8, d.lgs. n. 33/2013)	Finanziario	
	Beni immobili e gestione patrimonio	Patrimonio immobiliare	Art. 30, d.lgs. n. 33/2013	Patrimonio immobiliare	Informazioni identificative degli immobili posseduti e detenuti	Tempestivo (ex art. 8, d.lgs. n. 33/2013)	Finanziario
		Canoni di locazione o affitto	Art. 30, d.lgs. n. 33/2013	Canoni di locazione o affitto	Canoni di locazione o di affitto versati o percepiti	Tempestivo (ex art. 8, d.lgs. n. 33/2013)	Finanziario
Controlli e rilievi sull'amministrazione	Organismi indipendenti di valutazione, nuclei di valutazione o altri organismi con funzioni analoghe	Art. 31, d.lgs. n. 33/2013	Atti degli Organismi indipendenti di valutazione, nuclei di valutazione o altri organismi con funzioni analoghe	Attestazione dell'OIV o di altra struttura analoga nell'assolvimento degli obblighi di pubblicazione	Annuale e in relazione a delibere A.N.AC.	Responsabile Trasparenza	
				Documento dell'OIV di validazione della Relazione sulla Performance (art. 14, c. 4, lett. c), d.lgs. n. 150/2009)	Tempestivo	Responsabile Trasparenza	
				Relazione dell'OIV sul funzionamento complessivo del Sistema di valutazione, trasparenza e integrità dei controlli interni (art. 14, c. 4, lett. a), d.lgs. n. 150/2009)	Tempestivo	Responsabile Trasparenza	
				Altri atti degli organismi indipendenti di valutazione, nuclei di valutazione o altri organismi con funzioni analoghe, procedendo all'indicazione in forma anonima dei dati personali eventualmente presenti	Tempestivo (ex art. 8, d.lgs. n. 33/2013)	Responsabile Trasparenza	
	Organi di revisione amministrativa e contabile		Relazioni degli organi di revisione amministrativa e contabile	Relazioni degli organi di revisione amministrativa e contabile al bilancio di previsione o budget, alle relative variazioni e al conto consuntivo o bilancio di esercizio	Tempestivo (ex art. 8, d.lgs. n. 33/2013)	Finanziario	

Sotto sezione livello 1	Sotto sezione livello 2	Normativa	Singolo obbligo	Contenuti dell'obbligo	Aggiornamento	Ufficio responsabile			
A	B	C	D	E	F	G			
	Corte dei conti		Rilievi Corte dei conti	Tutti i rilievi della Corte dei conti ancorchè non receipti riguardanti l'organizzazione e l'attività delle amministrazioni stesse e dei loro uffici	Tempestivo (ex art. 8, d.lgs. n. 33/2013)	Finanziario			
Servizi erogati	Carta dei servizi e standard di qualità	Art. 32, c. 1, d.lgs. n. 33/2013	Carta dei servizi e standard di qualità	Carta dei servizi o documento contenente gli standard di qualità dei servizi pubblici	Tempestivo (ex art. 8, d.lgs. n. 33/2013)	Amministrativo			
	Class action	Art. 1, c. 2, d.lgs. n. 198/2009	Class action	Notizia del ricorso in giudizio proposto dai titolari di interessi giuridicamente rilevanti ed omogenei nei confronti delle amministrazioni e dei concessionari di servizio pubblico al fine di ripristinare il corretto svolgimento della funzione o la corretta erogazione di un servizio	Tempestivo	Amministrativo			
		Art. 4, c. 2, d.lgs. n. 198/2009					Sentenza di definizione del giudizio	Tempestivo	Amministrativo
		Art. 4, c. 6, d.lgs. n. 198/2009					Misure adottate in ottemperanza alla sentenza	Tempestivo	Amministrativo
	Costi contabilizzati	Art. 32, c. 2, lett. a), d.lgs. n. 33/2013	Costi contabilizzati	Costi contabilizzati dei servizi erogati agli utenti, sia finali che intermedi e il relativo andamento nel tempo	Annuale (art. 10, c. 5, d.lgs. n. 33/2013)	Finanziario			
		Art. 10, c. 5, d.lgs. n. 33/2013	(da pubblicare in tabelle)						
	Liste di attesa	Art. 41, c. 6, d.lgs. n. 33/2013	Liste di attesa (obbligo di pubblicazione a carico di enti, aziende e strutture pubbliche private che erogano prestazioni per contodel servizio sanitario)	Criteri di formazione delle liste di attesa, tempi di attesa previsti e tempi medi effettivi di attesa per ciascuna tipologia di prestazione erogata	Tempestivo (ex art. 8, d.lgs. n. 33/2013)	Tutti i Responsabili			
							(da pubblicare in tabelle)		
	Servizi in rete	Art. 7 co. 3 d.lgs. 82/2005 modificato dall'art. 8 co. 1 del d.lgs. 179/16	Risultati delle indagini sulla soddisfazione da parte degli utenti rispetto alla qualità dei servizi in rete e statistiche di utilizzo dei servizi in rete	Risultati delle rilevazioni sulla soddisfazione da parte degli utenti rispetto alla qualità dei servizi in rete resi all'utente, anche in termini di fruibilità, accessibilità e tempestività, statistiche di utilizzo dei servizi in rete.	Tempestivo	Tutti i Responsabili			
	Dati sui pagamenti	Art. 4-bis, c. 2, dlgs n. 33/2013	Dati sui pagamenti (da pubblicare in tabelle)	Dati sui propri pagamenti in relazione alla tipologia di spesa sostenuta, all'ambito temporale di riferimento e ai beneficiari	Trimestrale (in fase di prima attuazione semestrale)	Finanziario			
Dati sui pagamenti in forma sintetica							Trimestrale	Finanziario	
Dati sui pagamenti del servizio sanitario nazionale		Art. 41, c. 1-bis, d.lgs. n. 33/2013	e aggregata (da pubblicare in tabelle)	bene o servizio in relazione alla tipologia di spesa sostenuta, all'ambito temporale di riferimento e ai beneficiari	(in fase di prima attuazione semestrale)	Finanziario			
							Indicatore di tempestività dei pagamenti	Annuale (art. 33, c. 1, d.lgs. n. 33/2013)	Finanziario
Indicatore di tempestività dei pagamenti		Art. 33, d.lgs. n. 33/2013	Indicatore trimestrale di tempestività dei pagamenti	Ammontare complessivo dei debiti e il numero delle imprese creditrici	Annuale (art. 33, c. 1, d.lgs. n. 33/2013)	Finanziario			
	Ammontare complessivo dei debiti						Trimestrale (art. 33, c. 1, d.lgs. n. 33/2013)	Finanziario	
IBAN e pagamenti informatici	Art. 36, d.lgs. n. 33/2013	IBAN e pagamenti informatici	Nelle richieste di pagamento: i codici IBAN identificativi del conto di pagamento, ovvero di imputazione del versamento in Tesoreria, tramite i quali i soggetti versanti possono effettuare i pagamenti mediante bonifico bancario o postale, ovvero gli identificativi del conto corrente postale sul quale i soggetti versanti possono effettuare i pagamenti mediante bollettino postale, nonché i codici identificativi del pagamento da indicare obbligatoriamente per il versamento	Tempestivo (ex art. 8, d.lgs. n. 33/2013)	Finanziario				
	Art. 5, c. 1, d.lgs. n. 82/2005								
Nuclei di valutazione e verifica degli investimenti pubblici	Art. 38, c. 1, d.lgs. n. 33/2013	Informazioni relative ai nuclei di valutazione e verifica degli investimenti pubblici (art. 1, l. n. 144/1999)	Informazioni relative ai nuclei di valutazione e verifica degli investimenti pubblici, incluse le funzioni e i compiti specifici ad essi attribuiti, le procedure e i criteri di individuazione dei componenti e i loro nominativi (obbligo previsto per le amministrazioni centrali e regionali)	Tempestivo (ex art. 8, d.lgs. n. 33/2013)	Finanziario				
						Art. 38, c. 2 e 2 bis d.lgs. n. 33/2013	Atti di programmazione delle opere pubbliche (link alla sotto-sezione "bandi di gara e contratti"). A titolo esemplificativo:	Tempestivo (art. 8, c. 1, d.lgs. n. 33/2013)	
Atti di programmazione	Art. 21 co.7 d.lgs. n. 50/2016	Atti di programmazione delle opere							

Sotto sezione livello 1	Sotto sezione livello 2	Normativa	Singolo obbligo	Contenuti dell'obbligo	Aggiornamento	Ufficio responsabile	
A	B	C	D	E	F	G	
Opere pubbliche	delle opere pubbliche	Art. 29 d.lgs. n. 50/2016	pubbliche	- Programma triennale dei lavori pubblici, nonché i relativi aggiornamenti annuali, ai sensi art. 21 d.lgs. n. 50/2016		Tecnico	
				- Documento pluriennale di pianificazione ai sensi dell'art. 2 del d.lgs. n. 228/2011, (per i Ministeri)			
	Tempi costi e indicatori di realizzazione delle opere pubbliche	Art. 38, c. 2, d.lgs. n. 33/2013	Tempi, costi unitari e indicatori di realizzazione delle opere pubbliche in corso o completate.	Informazioni relative ai tempi e agli indicatori di realizzazione delle opere pubbliche in corso o completate	Tempestivo	(art. 38, c. 1, d.lgs. n. 33/2013)	Tecnico
				Informazioni relative ai costi unitari di realizzazione delle opere pubbliche in corso o completate	Tempestivo	(art. 38, c. 1, d.lgs. n. 33/2013)	Tecnico
Pianificazione e governo del territorio		Art. 39, c. 1, lett. a), d.lgs. n. 33/2013	Pianificazione e governo del territorio	Atti di governo del territorio quali, tra gli altri, piani territoriali, piani di coordinamento, piani paesistici, strumenti urbanistici, generali e di attuazione, nonché le loro varianti	Tempestivo	(art. 39, c. 1, d.lgs. n. 33/2013)	Tecnico
				Documentazione relativa a ciascun procedimento di presentazione e approvazione delle proposte di trasformazione urbanistica di iniziativa privata o pubblica in variante allo strumento urbanistico generale comunque denominato vigente nonché delle proposte di trasformazione urbanistica di iniziativa privata o pubblica in attuazione dello strumento urbanistico generale vigente che comportino premialità edificatorie a fronte dell'impegno dei privati alla realizzazione di opere di urbanizzazione extra oneri o della cessione di aree o volumetrie per finalità di pubblico interesse	Tempestivo	(ex art. 8, d.lgs. n. 33/2013)	Tecnico
		Art. 39, c. 2, d.lgs. n. 33/2013	(da pubblicare in tabelle)				
Informazioni ambientali		Art. 40, c. 2, d.lgs. n. 33/2013	Informazioni ambientali	Informazioni ambientali che le amministrazioni detengono ai fini delle proprie attività istituzionali:	Tempestivo	(ex art. 8, d.lgs. n. 33/2013)	Tecnico
			Stato dell'ambiente	1) Stato degli elementi dell'ambiente, quali l'aria, l'atmosfera, l'acqua, il suolo, il territorio, i siti naturali, compresi gli igrotopi, le zone costiere e marine, la diversità biologica ed i suoi elementi costitutivi, compresi gli organismi geneticamente modificati, e, inoltre, le interazioni tra questi elementi	Tempestivo	(ex art. 8, d.lgs. n. 33/2013)	Tecnico
			Fattori inquinanti	2) Fattori quali le sostanze, l'energia, il rumore, le radiazioni ed i rifiuti, anche quelli radioattivi, le emissioni, gli scarichi ed altri rilasci nell'ambiente, che incidono o possono incidere sugli elementi dell'ambiente	Tempestivo	(ex art. 8, d.lgs. n. 33/2013)	Tecnico
			Misure incidenti sull'ambiente e relative analisi di impatto	3) Misure, anche amministrative, quali le politiche, le disposizioni legislative, i piani, i programmi, gli accordi ambientali e ogni altro atto, anche di natura amministrativa, nonché le attività che incidono o possono incidere sugli elementi e sui fattori dell'ambiente ed analisi costi-benefici ed altre analisi ed ipotesi economiche usate nell'ambito delle stesse	Tempestivo	(ex art. 8, d.lgs. n. 33/2013)	Tecnico
			Misure a protezione dell'ambiente e relative analisi di impatto	4) Misure o attività finalizzate a proteggere i suddetti elementi ed analisi costi-benefici ed altre analisi ed ipotesi economiche usate nell'ambito delle stesse	Tempestivo	(ex art. 8, d.lgs. n. 33/2013)	Tecnico
			Relazioni sull'attuazione della legislazione ambientale	5) Relazioni sull'attuazione della legislazione ambientale	Tempestivo	(ex art. 8, d.lgs. n. 33/2013)	Tecnico
			Stato della salute e della sicurezza umana	6) Stato della salute e della sicurezza umana, compresa la contaminazione della catena alimentare, le condizioni della vita umana, il paesaggio, i siti e gli edifici d'interesse culturale, per quanto influenzabili dallo stato degli elementi dell'ambiente, attraverso tali elementi, da qualsiasi fattore	Tempestivo		Tecnico

Sotto sezione livello 1	Sotto sezione livello 2	Normativa	Singolo obbligo	Contenuti dell'obbligo	Aggiornamento	Ufficio responsabile
A	B	C	D	E	F	G
					(ex art. 8, d.lgs. n. 33/2013)	
			Relazione sullo stato dell'ambiente del Ministero dell'Ambiente e della tutela del territorio	Relazione sullo stato dell'ambiente redatta dal Ministero dell'Ambiente e della tutela del territorio	Tempestivo	Tecnico
					(ex art. 8, d.lgs. n. 33/2013)	
Strutture sanitarie private accreditate		Art. 41, c. 4, d.lgs. n. 33/2013	Strutture sanitarie private accreditate	Elenco delle strutture sanitarie private accreditate	Annuale	Amministrativo
				(art. 41, c. 4, d.lgs. n. 33/2013)		
			(da pubblicare in tabelle)	Accordi intercorsi con le strutture private accreditate	Annuale	Amministrativo
					(art. 41, c. 4, d.lgs. n. 33/2013)	
Interventi straordinari e di emergenza		Art. 42, c. 1, lett. a), d.lgs. n. 33/2013	Interventi straordinari e di emergenza	Provvedimenti adottati concernenti gli interventi straordinari e di emergenza che comportano deroghe alla legislazione vigente, con l'indicazione espressa delle norme di legge eventualmente derogate e dei motivi della deroga, nonché con l'indicazione di eventuali atti amministrativi o giurisdizionali intervenuti	Tempestivo	Tecnico
					(ex art. 8, d.lgs. n. 33/2013)	
		Art. 42, c. 1, lett. b), d.lgs. n. 33/2013	(da pubblicare in tabelle)	Termini temporali eventualmente fissati per l'esercizio dei poteri di adozione dei provvedimenti straordinari	Tempestivo	Tecnico
					(ex art. 8, d.lgs. n. 33/2013)	
		Art. 42, c. 1, lett. c), d.lgs. n. 33/2013		Costo previsto degli interventi e costo effettivo sostenuto dall'amministrazione	Tempestivo	Finanziario
					(ex art. 8, d.lgs. n. 33/2013)	
Altri contenuti	Prevenzione della Corruzione	Art. 10, c. 8, lett. a), d.lgs. n. 33/2013	Piano triennale per la prevenzione della corruzione e della trasparenza	Piano triennale per la prevenzione della corruzione e della trasparenza e suoi allegati, le misure integrative di prevenzione della corruzione individuate ai sensi dell'articolo 1, comma 2-bis della legge n. 190 del 2012, (MOG 231)	Annuale	Responsabile Trasparenza
		Art. 1, c. 8, l. n. 190/2012, Art. 43, c. 1, d.lgs. n. 33/2013	Responsabile della prevenzione della corruzione e della trasparenza	Responsabile della prevenzione della corruzione e della trasparenza	Tempestivo	Responsabile Trasparenza
			Regolamenti per la prevenzione e la repressione della corruzione e dell'illegalità	Regolamenti per la prevenzione e la repressione della corruzione e dell'illegalità (laddove adottati)	Tempestivo	Responsabile Trasparenza
		Art. 1, c. 14, l. n. 190/2012	Relazione del responsabile della prevenzione della corruzione e della trasparenza	Relazione del responsabile della prevenzione della corruzione recante i risultati dell'attività svolta (entro il 15 dicembre di ogni anno)	Annuale	Responsabile Trasparenza
					(ex art. 1, c. 14, l. n. 190/2012)	
		Art. 1, c. 3, l. n. 190/2012	Provvedimenti adottati dall'A.N.AC. ed atti di adeguamento a tali provvedimenti	Provvedimenti adottati dall'A.N.AC. ed atti di adeguamento a tali provvedimenti in materia di vigilanza e controllo nell'anticorruzione	Tempestivo	Responsabile Trasparenza
		Art. 18, c. 5, d.lgs. n. 39/2013	Atti di accertamento delle violazioni	Atti di accertamento delle violazioni delle disposizioni di cui al d.lgs. n. 39/2013	Tempestivo	Responsabile Trasparenza
Altri contenuti	Accesso civico	Art. 5, c. 1, d.lgs. n. 33/2013 / Art. 2, c. 9-bis, l. 241/90	Accesso civico "semplice" concernente dati, documenti e informazioni soggetti a pubblicazione obbligatoria	Nome del Responsabile della prevenzione della corruzione e della trasparenza cui è presentata la richiesta di accesso civico, nonché modalità per l'esercizio di tale diritto, con indicazione dei recapiti telefonici e delle caselle di posta elettronica istituzionale e nome del titolare del potere sostitutivo, attivabile nei casi di ritardo o mancata risposta, con indicazione dei recapiti telefonici e delle caselle di posta elettronica istituzionale	Tempestivo	Tutti i Responsabili
		Art. 5, c. 2, d.lgs. n. 33/2013	Accesso civico "generalizzato" concernente dati e documenti ulteriori	Nomi Uffici competenti cui è presentata la richiesta di accesso civico, nonché modalità per l'esercizio di tale diritto, con indicazione dei recapiti telefonici e delle caselle di posta elettronica istituzionale	Tempestivo	Tutti i Responsabili
		Linee guida Anac FOIA (del. 1309/2016)	Registro degli accessi	Elenco delle richieste di accesso (atti, civico e generalizzato) con indicazione dell'oggetto e della data della richiesta nonché del relativo esito con la data della decisione	Semestrale	Amministrativo
Altri contenuti	Accessibilità e Catalogo dei dati, metadati e banche dati	Art. 53, c. 1 bis, d.lgs. 82/2005 modificato dall'art. 43 del d.lgs. 179/16	Catalogo dei dati, metadati e delle banche dati	Catalogo dei dati, dei metadati definitivi e delle relative banche dati in possesso delle amministrazioni, da pubblicare anche tramite link al Repertorio nazionale dei dati territoriali (www.rndt.gov.it), al catalogo dei dati della PA e delle banche dati www.dat.gov.it e http://basidati.agid.gov.it/catalogo gestiti da AGID	Tempestivo	Amministrativo
		Art. 53, c. 1, bis, d.lgs. 82/2005	Regolamenti	Regolamenti che disciplinano l'esercizio della facoltà di accesso telematico e il riutilizzo dei dati, fatti salvi i dati presenti in Anagrafe tributaria	Annuale	Amministrativo
		Art. 9, c. 7, d.l. n. 179/2012 convertito con modificazioni dalla L. 17 dicembre 2012, n. 221	Obiettivi di accessibilità	Obiettivi di accessibilità dei soggetti disabili agli strumenti informatici per l'anno corrente (entro il 31 marzo di ogni anno) e lo stato di attuazione del "piano per l'utilizzo del telelavoro" nella propria organizzazione	Annuale	Amministrativo
			(da pubblicare secondo le indicazioni contenute nella circolare dell'Agenzia per l'Italia digitale n. 1/2016 e s.m.i.)		(ex art. 9, c. 7, D.L. n. 179/2012)	
		Art. 7-bis, c. 3, d.lgs. n. 33/2013	Dati ulteriori			
		Art. 1, c. 9, lett. f), l. n. 190/2012				

Sotto sezione livello 1	Sotto sezione livello 2	Normativa	Singolo obbligo	Contenuti dell'obbligo	Aggiornamento	Ufficio responsabile
A	B	C	D	E	F	G
Altri contenuti	Dati ulteriori		(NB: nel caso di pubblicazione di dati non previsti da norme di legge si deve procedere alla anonimizzazione dei dati personali eventualmente presenti, in virtù di quanto disposto dall'art. 4, c. 3, del d.lgs. n. 33/2013)	Dati, informazioni e documenti ulteriori che le pubbliche amministrazioni non hanno l'obbligo di pubblicare ai sensi della normativa vigente e che non sono riconducibili alle sottosezioni indicate	Amministrativo

- **Modello cause di incompatibilità/inconferibilità**
- **Modello conflitto interessi**
- **Modello attività extra impiego**



COMUNE DI CUCCARO VETERE

Provincia di Salerno

L'ORGANO DI REVISIONE

Verbale n. 4 del 28 MARZO 2023

PARERE DELL'ORGANO DI REVISIONE SU

APPROVAZIONE INDIRIZZO SULLA PROGRAMMAZIONE DEL PERSONALE 2023/2025 DA FAR CONFLUIRE NEL DOCUMENTO UNICO DI PROGRAMMAZIONE SEMPLIFICATO (DUPS) E, SUCCESSIVAMENTE NEL PIANO INTEGRATO DI ORGANIZZAZIONE (PIAO) A SEGUITO DELL'APPROVAZIONE DEL BILANCIO DI PREVISIONE 2023/2025

L'organo di Revisione Contabile nella persona del revisore unico nominato, dott. Pasquale Moscardino, nominato con delibera consiliare n. 24 del 27/07/2022 ha ricevuto richiesta di formulare il parere sulla proposta di cui in oggetto.

Richiamati i seguenti disposti di legge:

- l'art. 6 del d.lgs. 165/2001
- l'art. 33 del d.lgs. 165/2001
- l'art. 1, commi 557, 557-bis e 557-quater, della legge 27 dicembre 2006, n. 296
- l'art. 3 del decreto-legge 24 giugno 2014, n. 90, convertito in legge 114/2014, come modificato da ultimo dalla Legge n. 26/2019;
- l'art. 1, comma 228, della legge 208/2015
- l'art. 9, comma 28, del d.l. 78/2010
- l'articolo 36, comma 2 del d.lgs. 165/2001

Considerato che il Piano Integrato di Attività e Organizzazione, introdotto nel nostro ordinamento dall'art. 6 del decreto-legge 9 giugno 2021, n. 80, convertito, con modificazioni, in legge 6 agosto 2021, n. 113 e s.m.i., assorbe una serie di adempimenti, individuati dal D.P.R. n. 81 del 24.06.2022, tra cui il Piano dei Fabbisogni di Personale;

Visto il Decreto 8.05.2018, con cui il Ministro per la semplificazione e la pubblica amministrazione ha definito le "Linee di indirizzo per la predisposizione dei piani dei fabbisogni di personale da parte delle amministrazioni pubbliche", pubblicate sulla Gazzetta Ufficiale del 27 luglio 2018; Vista la sezione "Piano triennale dei fabbisogni di personale" del Piano Integrato di Attività e Organizzazione (PIAO) 2023-2025;

PRESO ATTO CHE

- è prevista nell'anno 2023:

- 1) *l'assunzione di n. 3 Collaboratori Amministrativi, cat. B/3, a tempo indeterminato e part-time 12 ore settimanali;*

LAVORO FLESSIBILE

- 2) *L'utilizzo di personale dipendente di ruolo di altra amministrazione, ai sensi dell'art. 1 c. 557 della legge n. 311/2004 : Responsabile Servizio Demografico – Part-Time 33,33% - Cat. D - AGENTE POLIZIA MUNICIPALE Part-time 33,33% - Cat. C.*

PREMESSO CHE

- l'art. 1, comma 475, lett. e) della Legge n. 232/2016 dispone, in caso di mancato conseguimento del saldo non negativo, in termini di competenza, tra le entrate finali e spese finali, il divieto assoluto di effettuare assunzioni di personale a qualsiasi titolo e con qualunque tipologia contrattuale;
- l'art. 1 comma 557-quater della L. 296/2006, introdotto dal D.L. 90/2014 convertito nella legge 114/2014, dispone che gli Enti sottoposti al patto di stabilità interno, ora pareggio di bilancio, assicurano il contenimento delle spese di personale con riferimento al valore medio del triennio 2011-2013 e stabilisce che il mancato rispetto di detto comma implica il divieto di cui all'art. 76, comma 4 del D.L. 1122/2008 convertito con Legge n. 133/2008;
- il D.L. n. 34/2019 (Decreto crescita), convertito con modificazioni dalla L. 28.06.2019, n. 58 e in particolare l'art. 33 ha introdotto una modifica significativa della disciplina relativa alle facoltà assunzionali dei Comuni, prevedendo il superamento delle regole fondate sul turn-over e l'introduzione di un sistema maggiormente flessibile, basato sulla sostenibilità finanziaria della spesa di personale;
- il D.P.C.M. del 17.03.2020 reca le misure per la definizione delle capacità assunzionali di personale a tempo indeterminato dei Comuni, disponendo specificatamente l'entrata in vigore del

provvedimento a decorrere dal 20 aprile 2020;

- le assunzioni a tempo determinato o comunque i rapporti di lavoro flessibile, sono attualmente disciplinate dall'art. 9, comma 28 della L. n. 122/2010, che a seguito delle modifiche introdotte dall'art.11 comma 4 bis del D.L. 90/2014 convertito nella legge 114/2014, prevede che i Comuni possono avvalersi di personale a tempo determinato o con convenzioni o con contratti co.co.co. nel limite della spesa sostenuta per le stesse finalità nell'anno 2009 o con riferimento al triennio 2007/2009. Qualora, pertanto, ne ricorrano i presupposti (esempio temporaneità dovuta ad afflussi turistici, introduzioni di nuovi servizi o nuove tecnologie non fronteggiabili con il personale in servizio;), le amministrazioni devono dare priorità al personale presente nelle proprie graduatorie a tempo indeterminato, ricorrendo nel caso anche agli idonei di altre graduatorie a tempo indeterminato di altri Comuni, previo accordo con gli stessi. In ogni caso per i rapporti di lavoro a tempo determinato superiori a 12 mesi le attuali disposizioni legislative prevedono - fermo restando la verifica dei vincoli assunzionali nel rispetto del patto di stabilità interno - che prima di attivare procedure concorsuali, scorrimenti di graduatorie o avviamenti dalle liste di collocamento, sono tenute ad espletare le procedure di cui all'art. 34-bis del D.Lgs. 165/2001;

VERIFICATO CHE

questo ente:

- ha rispettato gli obiettivi posti dalle regole sul pareggio di bilancio nell'anno 2022;
- la spesa di personale, calcolata ai sensi del sopra richiamato art. 1, comma 557, della l. 296/2006, risulta contenuta con riferimento al valore medio del triennio 2011/2012/2013 come disposto dall'art. 1, comma 557-quater della l. 296/2006, introdotto dall'art. 3 del d.l. 90/2014;
- effettua la ricognizione delle eventuali eccedenze di personale, ai sensi dell'art.33, comma 2, del d.lgs.165/2001, con il Piano Integrato di Attività e Organizzazione (PIAO);
- ha rispettato i termini per l'approvazione del bilancio di previsione 2023/2025, del rendiconto 2021, del bilancio consolidato 2021 e ha provveduto alla trasmissione di questi documenti alla Banca Dati delle Amministrazioni Pubbliche (D.L. 113/2016);
- in base alla tabella 1 dell'art. 4 del D.P.C.M. 17.03.2020 ha un rapporto tra spesa del personale e entrate correnti al di sotto del "valore soglia più basso" della fascia demografica di appartenenza e può incrementare la spesa del personale registrata nel 2018 in misura non superiore al valore percentuale indicato nella tabella 2 dell'art. 5 del citato D.P.C.M., nonché utilizzare, in alternativa, le capacità assunzionali residue;

Atteso che questo Organo è chiamato, a sensi dell'art. 19, comma 8, della legge 28 dicembre 2001, n. 448, ad esprimersi in merito alla compatibilità dei costi derivanti dalla rideterminazione della dotazione organica ed in ordine alla spesa per il piano del fabbisogno di personale, in conformità a quanto previsto dall'art. 39 della Legge 27 dicembre 1997, n. 449 e dall'art. 91 del T.U.E.L.;

Alla luce delle considerazioni che precedono

ATTESTA

Che il documento predisposto da questo ente quale sezione "Piano triennale dei fabbisogni di personale" del Piano Integrato di Attività e Organizzazione (PIAO), è rispondente alle disposizioni e presupposti di legge sopra citati e il limite potenziale massimo di spesa della dotazione organica è rispettato;

ESPRIME

Parere favorevole all'adozione della proposta di deliberazione.

Lì 29 marzo 2023-04-13

IL REVISORE UNICO
Dott. Pasquale Moscardino

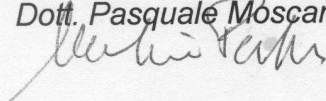

Al Responsabile della prevenzione della corruzione e della trasparenza del Comune di CUCCARO VETERE

DICHIARAZIONE
DI INSUSSISTENZA DI CAUSE DI INCONFERIBILITÀ E INCOMPATIBILITÀ
di cui all'art. 20, commi 1 e 2, del d.lgs. 8 aprile 2013, n. 39 finalizzata al conferimento di un
INCARICO AMMINISTRATIVO DI VERTICE ^(a)

a) Sono incarichi amministrativi di vertice: Gli incarichi di livello apicale, quali quelli di Segretario generale, capo Dipartimento, Direttore generale o posizioni assimilate nelle pubbliche amministrazioni e negli enti di diritto privato in controllo pubblico, conferiti a soggetti interni o esterni all'amministrazione o all'ente che conferisce l'incarico, che non comportano l'esercizio in via esclusiva delle competenze di amministrazione e gestione. (art. 1, c. 2, lett. I, D. Lgs. 39/2013)

La/Il sottoscritto/.....nata/o
..... (.....) in data....., ai fini del conferimento/rinnovo dell'incarico di

.....
presso il su intestato Comune, essendo disponibile ad accettare l'affidamento/il rinnovo del predetto incarico:

visto l'art. 6, comma 1, e l'art. 13, comma 3, del DPR n. 62/2013;

visto il decreto legislativo 8 aprile 2013, n. 39 "Disposizioni in materia di inconferibilità e incompatibilità di incarichi presso pubbliche amministrazioni e presso gli enti privati in controllo pubblico, a norma dell'art. 1, commi 49 e 50, della legge 6 novembre 2012, n. 190" e ss.mm.ii.;

vista la delibera dell'ANAC n. 833 del 3 agosto 2016 "Linee guida in materia di accertamento delle inconferibilità e delle incompatibilità degli incarichi amministrativi da parte del responsabile della prevenzione della corruzione. Attività di vigilanza e poteri di accertamento dell'A.N.A.C. in caso di incarichi inconferibili e incompatibili.";

vista la delibera dell'ANAC n. 1201 del 18 dicembre 2019 "Indicazioni per l'applicazione della disciplina delle inconferibilità di incarichi presso le pubbliche amministrazioni e presso gli enti privati in controllo pubblico in caso di condanna per reati contro la pubblica amministrazione - art. 3 d.lgs. n. 39/2013 e art.35- bis d.lgs. n. 165/2013"; consapevole, in particolare, delle seguenti prescrizioni e conseguenze previste dal d.lgs. 39/2013:

- l'obbligo per l'interessato di presentare all'atto del conferimento dell'incarico/della carica una apposita dichiarazione sulla insussistenza di una delle cause di inconferibilità e/o incompatibilità di cui allo stesso d.lgs. 39/2013; (art. 20, comma 1)
- la presentazione della predetta dichiarazione, soggetta alla verifica di veridicità della stessa da parte dell'Amministrazione, costituisce condizione per l'acquisizione dell'efficacia dell'incarico; (art. 20, comma 4; PNA 2016)
- (qualora l'incarico/la carica abbia una durata pluriennale) l'obbligo per il sottoscritto di presentare la predetta dichiarazione, nel corso dell'/della incarico/carica, entro il 31 gennaio di ogni anno; (art. 20, comma 2)
- gli atti di conferimento di/delle incarichi/cariche adottati in violazione delle disposizioni di cui al d.lgs. 39/2013 e i relativi contratti sono nulli di diritto; (art. 17)
- lo svolgimento degli incarichi di cui al d.lgs. 39/2013 in una delle situazioni di incompatibilità di cui ai capi V e VI dello stesso d.lgs. 39/2013 comporta la decadenza dall'incarico e la risoluzione del relativo contratto, di lavoro subordinato o autonomo, decorso il termine di quindici giorni dalla contestazione all'interessato, da parte del responsabile della prevenzione della corruzione, dell'insorgere della causa di incompatibilità; (art. 19, comma 1)
- la presente dichiarazione, l'atto di accertamento delle eventuali violazioni delle disposizioni di cui al d.lgs. 39/2013 e i conseguenziali provvedimenti dichiarativi della nullità dell'incarico ovvero di decadenza dalla carica saranno pubblicati sul sito web istituzionale del Comune; (artt. 18, comma 5, e 20, comma 3; PNA e Regolamento del Comune)

consapevole delle responsabilità amministrativa, penale e disciplinare in caso di falsa dichiarazione e di inosservanza delle disposizioni di legge;

ai sensi degli articoli 46 e 47 del d.P.R. 28/12/2000, n. 445,

D I C H I A R A

sotto la propria responsabilità, con riferimento al/alla su citato/a conferendo/a incarico/carica che il su intestato Comune intende conferirmi (ovvero) mi ha conferito, di non trovarsi in alcuna delle cause di inconferibilità e incompatibilità previste dal d.lgs. 39/2013, e in particolare:

(se trattasi di incarico a titolo oneroso) di non essere in stato di quiescenza (art. 6 d.l. 90/2014-L.114/2014)

di non essere stato condannato con decreto di condanna ad una pena pecuniaria in sostituzione di una pena detentiva o con sentenza, anche non passata in giudicato ovvero ai sensi dell'articolo 444 del c.p.p., per avere consumato o tentato

di consumare uno dei reati contro la pubblica amministrazione previsti dal capo I del titolo II del Libro secondo del codice penale; (art. 3 c. 1 e 7 del D. Lgs. 39/2013)

di non avere, nei due precedenti anni, svolto incarichi e ricoperto cariche in enti di diritto privato o finanziati dal su intestato Comune conferente l'incarico ovvero di non avere svolto in proprio attività professionali regolate o finanziate o comunque retribuite dal su intestato Comune; (art. 4)

di non essere stato, nei due precedenti anni, componente della giunta o del consiglio del Comune conferente l'incarico, ovvero nell'anno precedente di non avere fatto parte della giunta o del consiglio di una Provincia, di un Comune con popolazione superiore ai 15.000 abitanti o di una forma associativa tra Comuni avente la medesima popolazione della stessa Regione cui appartiene il su intestato Comune conferente l'incarico, nonché di non essere stato presidente o amministratore delegato di enti di diritto privato in controllo pubblico da parte di Province, Comuni e loro forme associative della stessa predetta Regione; (art. 7. c. 2, D. Lgs. 39/2013) ^(a)

(a) **Nota bene:** Le inconfiribilità di cui all'art. 7 non si applicano ai dipendenti della stessa amministrazione, ente pubblico o ente di diritto privato in controllo pubblico che, all'atto di assunzione della carica politica, erano titolari di incarichi. (art. 7, c. 3)

di non trovarsi nella causa di incompatibilità consistente nell'assunzione o nel mantenimento di incarichi o cariche in enti di diritto privato regolati o finanziati dal su intestato Comune, nel corso di un incarico dirigenziale comunque denominato già conferito dal su intestato Comune che comporta poteri di vigilanza o controllo sulle attività svolte dagli enti di diritto privato regolati o finanziati dallo stesso Comune; (art. 9, c. 1)

di non trovarsi nella causa di incompatibilità consistente nello svolgimento in proprio di una attività professionale regolata o finanziata o comunque retribuita dal su intestato Comune che conferisce l'incarico amministrativo di vertice sopra indicato; (art. 9, c. 2)

di non trovarsi nella causa di incompatibilità consistente nel ricoprire una delle seguenti cariche: Presidente del Consiglio dei ministri, Ministro, Vice-Ministro, sottosegretario di Stato, commissario straordinario del Governo di cui all'art. 11 della legge 23 agosto 1988, n. 400, parlamentare; (art. 11, c.1)

D I C H I A R A I N O L T R E

ai sensi e per gli effetti di cui all'articolo 6, comma 1, del d.P.R. 16.4.2013, n. 62:

di non avere avuto negli ultimi tre anni rapporti, diretti o indiretti, di collaborazione in qualunque modo retribuiti con soggetti privati (art.6 DPR 62/2013);

ovvero con i soggetti di seguito indicati che hanno/non hanno interessi in attività o decisioni inerenti all'ufficio relativo al conferente incarico, limitatamente alle pratiche di competenza del sottoscritto:

di avere avuto negli ultimi tre anni rapporti, diretti o indiretti, di collaborazione in qualunque modo retribuiti con i seguenti soggetti privati (*indicare i dati identificativi*):

.....
.....

il sottoscritto, suoi parenti o affini entro il secondo grado, il coniuge o un convivente hanno/non hanno ancora rapporti finanziari con il/i predetto/i soggetto/i di cui al precedente punto con il quale ha avuto i predetti rapporti di collaborazione;

ai sensi e per gli effetti di cui all'articolo 13, comma 3, del d.P.R. 16.4.2013, n. 62:

di non avere partecipazioni azionarie e altri interessi finanziari che possano porlo in conflitto di interessi con la funzione da svolgere/che svolge; *ovvero*

di avere le partecipazioni azionarie e altri interessi finanziari di seguito indicati che possono porlo in conflitto di interessi con la funzione da svolgere/che svolge:

.....
.....

di non avere parenti e affini entro il secondo grado, coniuge o convivente che esercitano attività politiche, professionali o economiche che li pongano in contatti frequenti con la struttura che dovrà dirigere/dirige ovvero che siano coinvolti nelle decisioni o nelle attività inerenti alla stessa struttura, e ciò per quanto a conoscenza del sottoscritto; *ovvero*

di avere parenti e affini entro il secondo grado, coniuge o convivente, di seguito indicati, che esercitano attività politiche, professionali o economiche che li pongano in contatti frequenti con la struttura che dovrà dirigere/dirige ovvero che siano coinvolti nelle decisioni o nelle attività inerenti alla stessa struttura, e ciò per quanto a conoscenza del sottoscritto:

.....
.....

di essere consapevole del fatto che la sottoscrizione della presente dichiarazione non sostituisce in alcun modo gli obblighi e gli adempimenti previsti dalle disposizioni in materia di incompatibilità e autorizzazioni a svolgere attività extralavorative nel corso del rapporto di lavoro (articolo 53 Decreto Legislativo n. 165/2001, Decreto Legislativo n. 39/2013, per quanto già applicabile, articolo 1, commi 56 e seguenti. della L.662/1996).

di assumere l'impegno di comunicare tempestivamente al Responsabile della prevenzione della corruzione del su intestato Comune eventuali variazioni che dovessero intervenire rispetto alle su riportate dichiarazioni durante il periodo di espletamento del predetto incarico.

di impegnarsi a rispettare per quanto applicabile all'incarico/alla carica da conferire/conferito/a il d.P.R. 16 aprile 2013, n. 62 "Regolamento recante il codice di comportamento dei dipendenti pubblici", il Codice di comportamento integrativo nonché il Piano per la prevenzione della corruzione e per la trasparenza del su intestato Comune.

Luogo e data.....

IL DICHIARANTE

.....

=====

Informativa sul trattamento dei dati personali forniti con la richiesta (ai sensi dell'art. 13 del Regolamento (UE) 2016/679)

Il sottoscritto è consapevole che i dati personali saranno oggetto di trattamento informatico e/o manuale e potranno essere utilizzati esclusivamente per gli adempimenti di legge. I dati saranno trattati dal Comune di **CUCCARO VETERE**, in qualità di titolare del trattamento, nel rispetto delle disposizioni del Regolamento (UE) 2016/679 e del d.lgs. 30 giugno 2003, n. 196 come novellato dal d.lgs. 10 agosto 2018, n. 101, con le modalità previste nell'informativa per il trattamento dei dati personali pubblicata nella sezione "Privacy" sul sito web istituzionale dello stesso Comune.

Luogo e data.....

IL DICHIARANTE

.....

Mod. C/2

Al Responsabile del ▼ Settore del Comune di CUCCARO VETERE

DICHIARAZIONE DI INSUSSISTENZA		
DI SITUAZIONI DI CONFLITTO DI INTERESSI		
DI CUI ALL'ART. 11, COMMA 1, DEL D.P.R. N. 487/1994		

La/Il sottoscritta/o..... nata/o a..... (...) in data,
nominata/o

componente/esperto senza diritto di voto/ effettivo/supplente segretario verbalizzante

?

della commissione giudicatrice per l'accesso a pubblici impieghi/per la progressione orizzontale/verticale dei dipendenti, di cui al bando prot. n..... in data.....;

visto l'art. 11, comma 1, del DPR 09 maggio 1994 n. 487;

visto l'articolo 11 del Codice di comportamento integrativo approvato con deliberazione G.C. n. ▼ del ▼;

visto l'art. 51 del codice di procedura civile;

avuto in visione l'elenco dei candidati alla su indicata procedura selettiva;

consapevole delle sanzioni previste dall'ordinamento giuridico per la responsabilità penale, civile, amministrativa, contabile e disciplinare in caso di falsa dichiarazione e di inosservanza delle disposizioni di legge;

sotto la propria responsabilità ai sensi dell'articolo 46 del d.P.R. 28/12/2000, n. 445,

D I C H I A R A

l'insussistenza, tra il sottoscritto e gli altri componenti effettivi e supplenti e il segretario verbalizzante nonché tra il sottoscritto e ciascuno dei candidati di alcune delle cause di conflitto di interessi di cui all'art. 51 del codice di procedura civile;

ovvero
la sussistenza tra il sottoscritto e un componente /il segretario verbalizzante /uno dei candidati di una delle cause di conflitto di interessi di cui all' art. 51 del codice di procedura civile.
(nella quale ipotesi)

Il sottoscritto sin da questo momento si astiene da qualunque attività inerente alla predetta procedura.

La presente dichiarazione è allegata al verbale della odierna seduta della commissione giudicatrice per farne parte integrante e sostanziale.

Luogo e data.....

IL DICHIARANTE

.....
=====

Informativa sul trattamento dei dati personali forniti con la richiesta(ai sensi dell'art. 13 del Regolamento (UE) 2016/679)

Il sottoscritto è consapevole che i dati personali saranno oggetto di trattamento informatico e/o manuale e potranno essere utilizzati esclusivamente per gli adempimenti di legge. I dati saranno trattati dal Comune di **CUCCARO VETERE** , in qualità di titolare del trattamento, nel rispetto delle disposizioni del Regolamento (UE) 2016/679 e del d.lgs. 30 giugno 2003, n. 196 come novellato dal d.lgs. 10 agosto 2018, n. 101, con le modalità previste nell'informativa per il trattamento dei dati personali pubblicata nella sezione "Privacy" sul sito web istituzionale dello stesso Comune.

Luogo e data.....

COMUNICAZIONE DI PROVVEDIMENTI DI NATURA PENALE E DISCIPLINARE

La/Il sottoscritto/a ▼ nata/o a ▼ (▼) in data ▼, nella qualità di:

	segretario comunale
	Responsabile di Settore/dipendente incardinato nel ▼ Settore- ufficio ▼
	collaboratore/consulente incaricato con determina n. ▼ del ▼
	candidato a ricoprire l'incarico di ▼ collaboratore/consulente di "▼" presso il ▼ Settore -ufficio ▼
	candidato alla nomina di componente/segretario verbalizzante della commissione giudicatrice del concorso per la copertura di ▼ posti di ▼ a tempo indeterminato/determinato ovvero per la progressione orizzontale/verticale indetto/a con determina n. ▼ del ▼
	candidato alla nomina di componente/segretario verbalizzante della commissione giudicatrice della gara di appalto per la fornitura/concessione dei lavori/beni/servizi di ▼ indetta con determina n. ▼ del ▼

visti gli articoli 7 e 8 del Codice di comportamento integrativo approvato con deliberazione G.C. n. ▼ del ▼; visto l'art. 16, comma 1, lettera l-quater del d.lgs. 30 marzo 2001, n. 165; visto

l'art. 35-bis del d.lgs. n. 165/2001;

visto l'art. 3, comma 1, del d.lgs. n. 39/2013;

vista la delibera n. 215 adottata dall'ANAC in data 26 marzo 2019 "Linee guida in materia di applicazione della misura della rotazione straordinaria di cui all'art. 16, comma 1, lettera l-quater del d.lgs. n. 165 del 2001";

vista la delibera n. 177 adottata dall'ANAC in data 19 febbraio 2020 "Linee guida in materia di Codici di comportamento delle amministrazioni pubbliche";

consapevole delle sanzioni previste dall'ordinamento giuridico per la responsabilità penale, civile, amministrativa, contabile e disciplinare in caso di falsa dichiarazione e/o di inosservanza delle predette disposizioni;

sotto la propria responsabilità, ai sensi dell'articolo 46 del d.P.R. 28/12/2000, n. 445,

COMUNICA

che nei suoi confronti:

	non è stato mai emesso alcun provvedimento: di avvio di procedimento penale con l'iscrizione nel registro dei reati ai sensi dell'art. 335 c.p.p.; di comunicazione di indagato; di rinvio a giudizio ai sensi dell'art. 416 c.p.p.; di una misura restrittiva della libertà personale; di condanna ad una pena pecuniaria in sostituzione di una pena detentiva di condanna di natura penale; di condanna, anche non passata in giudicato, conseguita per un fatto doloso o colposo, anche non attinente al rapporto di lavoro ovvero commesso fuori dall'ambiente di lavoro;
	è stato emesso il/la seguente provvedimento/sentenza di natura penale, passata/non passata in giudicato (indicare l'autorità giudiziaria adottante, gli estremi del provvedimento e/o della sentenza, l'oggetto e l'articolo del codice penale violato)..... ▼
	nei due anni precedenti la data della presente comunicazione non è stato mai emesso presso un'altra pubblica amministrazione un atto di contestazione di un illecito disciplinare e/o un provvedimento di comminazione di sanzione disciplinare;
	nei due anni precedenti la data della presente comunicazione è stato emesso il seguente atto di contestazione di illecito disciplinare e/o il seguente provvedimento di comminazione di sanzione disciplinare divenuto/non divenuto definitivo (indicare la pubblica amministrazione adottante, gli estremi dell'atto di contestazione di un illecito disciplinare e/o dell'atto di applicazione di una sanzione disciplinare e la sanzione)..... ▼

Il sottoscritto si impegna a tenere informata la S.V. sugli eventuali sviluppi del predetto procedimento non definitivo esu provvedimenti di natura penale e/o disciplinare che dovessero eventualmente intervenire.

Luogo e data.....

IL DICHIARANTE

.....

=====

Informativa sul trattamento dei dati personali forniti con la richiesta(ai sensi dell'art. 13 del Regolamento (UE) 2016/679)

Il sottoscritto è consapevole che i dati personali saranno oggetto di trattamento informatico e/o manuale e potranno essere utilizzati esclusivamente per gli adempimenti di legge. I dati saranno trattati dal Comune di **CUCCARO VETERE**, in qualità di titolare del trattamento, nel rispetto delle disposizioni del Regolamento (UE) 2016/679 e del d.lgs. 30 giugno 2003, n. 196 come novellato dal d.lgs. 10 agosto 2018, n. 101, con le modalità previste nell'informativa per il trattamento dei dati personali pubblicata nella sezione "Privacy" sul sito web istituzionale dello stesso Comune.

Luogo e data.....

IL DICHIARANTE

.....

DICHIARAZIONE DI INSUSSISTENZA		
	DI SITUAZIONI DI CONFLITTO DI INTERESSI	
	DI CUI ALL'ART. 53, COMMA 1-BIS, DEL D.LGS. N. 165/2001	

La/Il sottoscritta/o..... nata/o a..... (..) in data..... ,
ai fini dell'affidamento dell'incarico di direzione della struttura deputata alla gestione del personale

visto l'art. 53, comma 1-bis, del d.lgs. n. 165/2001; visto l'art. 6 del d.l. n. 90/2014-legge n. 114/2014; visto l'articolo 8 del Codice di comportamento integrativo approvato con deliberazione G.C. n. ▼ del ▼;
consapevole delle sanzioni previste dall'ordinamento giuridico per la responsabilità penale, civile, amministrativa, contabile e disciplinare in caso di falsa dichiarazione e di inosservanza delle disposizioni di legge; sotto la propria responsabilità ai sensi dell'articolo 46 del d.P.R. 28/12/2000, n. 445,

D I C H I A R A

- di non rivestire e di non avere rivestito negli ultimi due anni cariche in partiti e movimenti politici ovvero in organizzazioni sindacali nonché di non avere avuto negli ultimi due anni rapporti continuativi di collaborazione o di consulenza con le predette organizzazioni;
- (qualora si tratti di incarico a titolo oneroso) di non essere in stato di quiescenza.

Luogo e data.....

IL DICHIARANTE

.....

=====

Informativa sul trattamento dei dati personali forniti con la richiesta(ai sensi dell'art. 13 del Regolamento (UE) 2016/679)

Il sottoscritto è consapevole che i dati personali saranno oggetto di trattamento informatico e/o manuale e potranno essere utilizzati esclusivamente per gli adempimenti di legge. I dati saranno trattati dal Comune di **CUCCARO VETERE**, in qualità di titolare del trattamento, nel rispetto delle disposizioni del Regolamento (UE) 2016/679 e del d.lgs. 30 giugno 2003, n. 196 come novellato dal d.lgs. 10 agosto 2018, n. 101, con le modalità previste nell'informativa per il trattamento dei dati personali pubblicata nella sezione "Privacy" sul sito web istituzionale dello stesso Comune.

Luogo e data.....

IL DICHIARANTE

.....

DICHIARAZIONE DI INSUSSISTENZA

DI SITUAZIONI DI CONFLITTO DI INTERESSI

art. 35, comma 3, lettera e) del d.lgs. n. 165/2001 e art. 3, comma 11, legge n. 56/2019

La/Il sottoscritta/o..... nata/o a..... (...) in data
ai fini dell'affidamento dell'incarico di componente/segretario verbalizzante della commissione giudicatrice della
procedura selettiva
per l'assunzione di personale
per la progressione orizzontale o verticale dei dipendenti di cui al bando prot. n..... in data

visto l'art. 35, comma 3, lettera e) del d.lgs. n. 165/2001; visto l'art. 3, comma 11, della legge 19 giugno 2019, n. 56; visto l'articolo 8 del Codice di comportamento integrativo approvato con deliberazione G.C. n. ▼ del ▼; consapevole delle sanzioni previste dall'ordinamento giuridico per la responsabilità penale, civile, amministrativa, contabile e disciplinare in caso di falsa dichiarazione e di inosservanza delle disposizioni di legge;
sotto la propria responsabilità ai sensi dell'articolo 46 del d.P.R. 28/12/2000, n. 445,

D I C H I A R A

- ✚ di non essere componente degli organi di indirizzo politico di questo Comune; di non ricoprire cariche politiche;
- ✚ di non essere rappresentante sindacale o designato dalle confederazioni e organizzazioni sindacali o dalle associazioni professionali.
- ✚ di non essere in stato di quiescenza;

ovvero

- ✚ di essere in quiescenza da non più di quattro anni dalla data di pubblicazione del predetto concorso;
- ✚ che il proprio rapporto di lavoro non è stato risolto per motivi disciplinari, per ragioni di salute o per decadenza dall'impiego, comunque determinata.

Luogo e data.....

IL DICHIARANTE

.....

=====

Informativa sul trattamento dei dati personali forniti con la richiesta(ai sensi dell'art. 13 del Regolamento (UE) 2016/679)

Il sottoscritto è consapevole che i dati personali saranno oggetto di trattamento informatico e/o manuale e potranno essere utilizzati esclusivamente per gli adempimenti di legge. I dati saranno trattati dal Comune di **CUCCARO VETERE**, in qualità di titolare del trattamento, nel rispetto delle disposizioni del Regolamento (UE) 2016/679 e del d.lgs. 30 giugno 2003, n. 196 come novellato dal d.lgs. 10 agosto 2018, n. 101, con le modalità previste nell'informativa per il trattamento dei dati personali pubblicata nella sezione "Privacy" sul sito web istituzionale dello stesso Comune.

Luogo e data.....

IL DICHIARANTE

**DICHIARAZIONE SOSTITUTIVA RELATIVA ALLO SVOLGIMENTO DI ALTRI
INCARICHI O CARICHE O ATTIVITA' PROFESSIONALI
(ARTICOLO 15, COMMA 1, LETTERA C DEL D.LGS.33/2013)**

Il/La sottoscritto/a _____ in relazione all'incarico
di _____

DICHIARA

ai sensi e per gli effetti degli artt. 46 e 47 del d.P.R. 445/2000:

- A. con riferimento ai dati relativi allo svolgimento di **incarichi** in enti di diritto privato regolati o finanziati dalla pubblica amministrazione
- di NON svolgere incarichi in enti di diritto privato regolati o finanziati dalla pubblica amministrazione
 - di svolgere i seguenti incarichi in enti di diritto privato regolati o finanziati dalla pubblica amministrazione

n	Ente	incarico	durata	Gratuito si/no

- B. con riferimento ai dati relativi alla titolarità di **cariche** in enti di diritto privato regolati o finanziati dalla pubblica amministrazione
- di NON avere titolarità di cariche in enti di diritto privato regolati o finanziati dalla pubblica amministrazione
 - di avere la titolarità delle seguenti cariche in enti di diritto privato regolati o finanziati

dalla pubblica amministrazione

n	Ente	carica	durata	Gratuita si/no

C. con riferimento ai dati relativi allo svolgimento di **attività professionali**

- di NON svolgere attività professionali
- di svolgere le seguenti attività professionali

n	Attività professionale	dal	note

Si impegna infine

D. a comunicare tempestivamente le eventuali variazioni che interverranno nel corso dell'incarico.

Luogo e data.....

IL DICHIARANTE

.....

=====

Informativa sul trattamento dei dati personali forniti con la richiesta (ai sensi dell'art. 13 del Regolamento (UE) 2016/679)

Il sottoscritto è consapevole che i dati personali saranno oggetto di trattamento informatico e/o manuale e potranno essere utilizzati esclusivamente per gli adempimenti di legge. I dati saranno trattati dal Comune di **CUCCARO VETERE**, in qualità di titolare del trattamento, nel rispetto delle disposizioni del Regolamento (UE) 2016/679 e del d.lgs. 30 giugno 2003, n. 196 come novellato dal d.lgs. 10 agosto 2018, n. 101, con le modalità previste nell'informativa per il trattamento dei dati personali pubblicata nella sezione "Privacy" sul sito web istituzionale dello stesso Comune.

Luogo e data.....

IL DICHIARANTE