



Comune di San Gemini

PIAO

**Piano
integrato
di attività e
organizzazione**

Il presente documento contiene il Piano integrato di Attività e Organizzazione, la cui attuazione è prescritta nel decreto legge 9 giugno 2021, n. 80, convertito, con modificazioni, in legge 6 agosto 2021, n. 113, al fine di rafforzare la capacità amministrativa delle pubbliche amministrazioni, funzionale all'attuazione del PNRR.

il Piano di cui sopra, in particolare, ai sensi del comma 2 dell'art. 6 del decreto legge prima richiamato, deve contenere:

- a) gli obiettivi programmatici e strategici della performance secondo i principi e criteri direttivi di cui all'articolo 10 del decreto legislativo 27 ottobre 2009, n. 150, stabilendo il necessario collegamento della performance individuale ai risultati della performance organizzativa;*
- b) la strategia di gestione del capitale umano e di sviluppo organizzativo, anche mediante il ricorso al lavoro agile, e gli obiettivi formativi annuali e pluriennali, finalizzati ai processi di pianificazione secondo le logiche del project management, al raggiungimento della completa alfabetizzazione digitale, allo sviluppo delle conoscenze tecniche e delle competenze trasversali e manageriali e all'accrescimento culturale e dei titoli di studio del personale, correlati all'ambito d'impiego e alla progressione di carriera del personale;*
- c) gli strumenti e gli obiettivi del reclutamento di nuove risorse e della valorizzazione delle risorse interne, compatibilmente con le risorse finanziarie riconducibili al piano triennale dei fabbisogni di personale, di cui all'articolo 6 del decreto legislativo 30 marzo 2001, n. 165, , prevedendo, oltre alle forme di reclutamento ordinario, la percentuale di posizioni disponibili nei limiti stabiliti dalla legge destinata alle progressioni di carriera del personale, anche tra aree diverse, e le modalità di valorizzazione a tal fine dell'esperienza professionale maturata e dell'accrescimento culturale conseguito anche attraverso le attività poste in essere ai sensi della lettera b), assicurando adeguata informazione alle organizzazioni sindacali;*
- d) gli strumenti e le fasi per giungere alla piena trasparenza dei risultati dell'attività e dell'organizzazione amministrativa nonché per raggiungere gli obiettivi in materia di contrasto alla corruzione, secondo quanto previsto dalla normativa vigente in materia e in conformità agli indirizzi adottati dall'Autorità nazionale anticorruzione (ANAC) con il Piano nazionale anticorruzione;*
- e) l'elenco delle procedure da semplificare e reingegnerizzare ogni anno, anche mediante il ricorso alla tecnologia e sulla base della consultazione degli utenti, nonché la pianificazione delle attività inclusa la graduale misurazione dei tempi effettivi di completamento delle procedure effettuata attraverso strumenti automatizzati;*
- f) le modalità e le azioni finalizzate a realizzare la piena accessibilità alle amministrazioni, fisica e digitale, da parte dei cittadini ultra sessantacinquenni e dei cittadini con disabilità*
- g) le modalità e le azioni finalizzate al pieno rispetto della parità di genere, anche con riguardo alla composizione delle commissioni esaminatrici dei concorsi.*

In ottemperanza alle disposizioni sopra riportate il Comune di San Gemini con Delibera di Giunta Comunale n. del ha adottato il presente provvedimento.

SEZIONE 01

SCHEDA ANAGRAFICA

Comune di SAN GEMINI

Provincia: Terni

Indirizzo: P.zza San Francesco 9

Codice fiscale: 00091090555

Sindaco: Luciano Clementella

Sito internet: www.comune.sangemini.tr.it

email: comune.sangemini@comune.sangemini.tr.it

PEC: comune.sangemini@postacert.umbria.it

Telefono: 0744/334900

SEZIONE 02

VALORE PUBBLICO PERFORMANCE ANTICORRUZIONE

La sezione contiene il riferimento a tre ambiti importanti dell'azione amministrativa:

- il valore pubblico*
- la performance*
- la prevenzione della corruzione*

Ciascuno di questi ambiti viene trattato in una specifica sottosezione, ciascuna delle quali contiene sia le indicazioni relative all'attuazione degli adempimenti, sia gli aspetti che consentono una visione integrata della programmazione

SEZIONE 02

2.

PIANO DELLA PERFORMANCE

**AREA SERVIZI DEMOGRAFICI E AFFARI GENERALI
RESPONSABILE: DOTT.SSA ELENA BURCHI (Dal 1° Aprile 2023)**

Obiettivo	CONVENZIONE CON “SAN GEMINI PALACE HOTEL” PER LA CELEBRAZIONE DI MATRIMONI E UNIONI CIVILI		
Peso	10		
Arco temporale	2023		

Scopo dell'obiettivo	Descrizione
Estendere la celebrazione dei matrimoni civili presso edifici storici o di pregio del territorio comunale, al fine di contribuire alla promozione e valorizzazione del patrimonio storico, culturale ed ambientale di questo comune. Valorizzazione delle attività commerciali e di pubblico esercizio del territorio.	Stipula di una convenzione con la Società “Antica Dimora Umbria” S.r.l. che gestisce il “San Gemini Palace Hotel” per estendere la celebrazione di matrimoni con rito civile e unioni civili, oltre che nelle sedi comunali anche presso edifici storici, di pregio o presso siti di particolare interesse ambientale, in quanto i nubendi manifestano - con sempre maggiore forza - la volontà di rendere del tutto speciale tale momento.

Periodi di Verifica	<i>Attività poste in atto per la realizzazione dell'obiettivo</i>	Percentuale di realizzazione dell'obiettivo
Entro il 30/06/2023	Stipula convenzione	
Entro il 31/12/2023	Celebrazione matrimoni prenotati	

Motivazione per eventuali scostamenti:	
--	--

Indicatori di misurazione	previsto	ottenuto

	Nominativo	Cat.	Profilo
Risorse professionali collegate alla realizzazione dell'obiettivo	FILIPPONI SIMONA		istruttore
	MANNI CINZIA		istruttore

AREA SERVIZI DEMOGRAFICI E AFFARI GENERALI
RESPONSABILE: DOTT.SSA ELENA BURCHI (Dal 1° Aprile 2023)

Obiettivo	<i>SMALTIRE LE ANNOTAZIONI DI STATO CIVILE PREGRESSE RELATIVE AGLI ANNI 2020 e 2021</i>		
Peso	15		
Arco temporale	2023	2024	

Scopo dell'obiettivo	Descrizione
<p>Smaltire la registrazione delle annotazioni pregresse accumulate negli anni 2020 e 2021 a causa delle ripetute chiusure dell'ufficio di Stato Civile imposte dal COVID 19.</p> <p>Trattasi di un'operazione che può essere fatta solo in presenza in quanto le annotazioni vanno riportate fisicamente sul rispettivo registro di Stato Civile.</p>	<p>Le annotazioni sono postille, note che vanno ad integrare gli atti di stato civile precedentemente formati, nel momento in cui si verificano eventi che la normativa individua come significativi. Le annotazioni sono disposte per legge od ordinate dall'autorità giudiziaria, da altro Comune, da Consolato Italiano all'estero, oppure dal Notaio.</p> <p>La procedura prevede che entro trenta giorni dal ricevimento della richiesta di annotazione da parte dell'autorità competente le annotazioni vengano eseguite sull'atto di Nascita, Matrimonio, Unione Civile, Cittadinanza, Morte al quale si riferiscono e ne costituiscono parte integrante.</p> <p>Sono datate e sottoscritte dall'ufficiale dello stato civile.</p>

Periodi di Verifica	<i>Attività poste in atto per la realizzazione dell'obiettivo</i>	Percentuale di realizzazione dell'obiettivo
Entro il 31/12/2023	Sistemazione annualità 2020	
Entro il 31/12/2024	Sistemazione annualità 2021	

Motivazione per eventuali scostamenti:	
--	--

Indicatori di misurazione	previsto	ottenuto

	Nominativo	Cat.	Profilo
Risorse professionali collegate alla realizzazione dell'obiettivo	FILIPPONI SIMONA		istruttore
	MANNI CINZIA		istruttore

AREA SERVIZI DEMOGRAFICI E AFFARI GENERALI
RESPONSABILE: DOTT.SSA ELENA BURCHI (Dal 1° Aprile 2023)

Obiettivo	INTREGRAZIONE DELLE LISTE ELETTORALI IN ANPR PREVISTO DAL DECRETO MINISTERO DELL'INTERNO del 17/10/22		
Peso	15		
Arco temporale	2023		

Scopo dell'obiettivo	Descrizione
L'integrazione delle liste elettorali in ANPR previsto dal DECRETO MINISTERO DELL'INTERNO del 17/10/22, consente ai cittadini la consultazione, la verifica e l'eventuale richiesta di rettifica dei propri dati; consente inoltre ai cittadini ivi registrati di richiedere, con esclusivo riferimento alla propria posizione, la certificazione relativa al godimento dell'elettorato attivo in modalità telematica, mediante l'emissione on-line di documenti digitali muniti di sigillo elettronico qualificato, ai sensi del regolamento (UE) n. 910/2014 del Parlamento europeo e del Consiglio, del 23 luglio 2014.	Il DECRETO MINISTERO DELL'INTERNO del 17/10/22 recante "Modalità di integrazione nell'ANPR delle liste elettorali e dei dati relativi all'iscrizione nelle liste di sezione di cui al decreto del Presidente della Repubblica 20 marzo 1967, n. 223" definisce l'adeguamento e l'evoluzione delle caratteristiche tecniche della piattaforma di funzionamento dell'ANPR per la sua integrazione con le liste elettorali di cui all'art. 5 del decreto del Presidente della Repubblica 20 marzo 1967, n. 223 e dei dati relativi all'iscrizione nelle suddette liste.. Il provvedimento delinea inoltre le attività affidate all'ufficiale elettorale di ogni comune per il primo inserimento dei dati elettorali nell'ANPR e dei successivi aggiornamenti. Una volta che i comuni avranno completato telematicamente il primo inserimento dei dati, i cittadini potranno dunque utilizzare i servizi in ANPR anche per la consultazione della propria posizione elettorale, per il rilascio in modalità digitale della certificazione relativa al godimento dell'elettorato attivo e per eventuali richieste di rettifica. Entro dodici mesi dalla comunicazione del Ministero dell'interno dell'attivazione del servizio, il comune dovrà registrare in ANPR i dati relativi alle proprie liste elettorali Tale migrazione e verifica dei dati elettorali in ANPR avverrà tramite il gestionale HALLEY INFORMATICA, previa accurata e capillare verifica della posizione elettorale di ogni cittadino, sezione elettorale, lista aggiunta. L'Ufficio elettorale verificherà la corrispondenza tra il dato presente nel programma con le tabelle di decodifica di ANPR

Periodi di Verifica	<i>Attività poste in atto per la realizzazione dell'obiettivo</i>	Percentuale di realizzazione dell'obiettivo
Entro il		
Entro Il 30/11/2023	Migrazione di tutti i dati elettorali in ANPR	

Motivazione per	
-----------------	--

eventuali scostamenti:	
------------------------	--

Indicatori di misurazione	previsto	ottenuto

	Nominativo	Cat.	Profilo
Risorse professionali collegate alla realizzazione dell'obiettivo	FILIPPONI SIMONA		istruttore
	MANNI CINZIA		istruttore

AREA SERVIZI DEMOGRAFICI E AFFARI GENERALI
RESPONSABILE: DOTT.SSA ELENA BURCHI (Dal 1° Aprile 2023)

Obiettivo	CENSIMENTO PERMANENTE DELLA POPOLAZIONE 2023		
Peso	10		
Arco temporale	2023		

Scopo dell'obiettivo	Descrizione
<p>Pemette di raccogliere e conoscere le caratteristiche socio-economiche della popolazione italiana e di aggiornare i registri anagrafici. Il censimento: coinvolge solo un campione di famiglie estratto a caso dall'elenco anagrafico del Comune.</p> <p>L'elevato grado di dettaglio dei dati raccolti e la ricchezza delle informazioni che il Censimento rileva sul Paese consentono analisi puntuali e approfondite delle caratteristiche demografiche, sociali ed economiche della popolazione, che non sarebbero fattibili usando altre fonti o ricorrendo a rilevazioni.</p>	<p>I principali compiti spettanti agli Uffici Comunali di Censimento previsti dal Piano Generale di Censimento sono i seguenti:</p> <ul style="list-style-type: none"> - mettere in pratica le disposizioni emanate dall'Istat in materia di organizzazione dell'Ufficio e di svolgimento delle rilevazioni; - svolgere le rilevazioni secondo modalità e tempi disposti dal presente Piano e dalle circolari dell'Istat; - selezionare e nominare i rilevatori e i loro eventuali coordinatori, secondo criteri e tempi stabiliti dacircolari dell'Istat; - collaborare con l'URC e l'UPC all'organizzazione e, ove richiesto dall'Istat, all'erogazione della formazione degli operatori comunali utilizzando i materiali predisposti dall'Istat; - costituire uno o più Centri comunali di rilevazione, con compiti di informazione, assistenza airispondenti alla compilazione, recupero delle mancate risposte; - monitorare l'andamento delle rilevazioni e intervenire nei casi di criticità; - segnalare all'Istat eventuali casi di violazione dell'obbligo di risposta da parte delle famiglie, dandone tempestiva comunicazione; - provvedere su richiesta dell'Istat alla verifica delle incoerenze tra le unità rilevate e quelle presenti in anagrafe secondo le modalità che saranno definite da circolari tecniche predisposte dall'Istat, assicurando, attraverso l'adozione di misure tecniche e organizzative e la vigilanza sul loro rispetto, che le informazioni acquisite per tale finalità siano utilizzate esclusivamente per fini statistici.

--	--

Periodi di Verifica	<i>Attività poste in atto per la realizzazione dell'obiettivo</i>	Percentuale di realizzazione dell'obiettivo
Entro 26/05/2023	Costituzione Ufficio Comunale di Censimento	
Entro 08/09/2023	Inserimento in SGI del Centro Comunale di Rilevazione	

Motivazione per eventuali scostamenti:	
--	--

Indicatori di misurazione	previsto	ottenuto

	Nominativo	Cat.	Profilo
Risorse professionali collegate alla realizzazione dell'obiettivo	FILIPPONI SIMONA		istruttore
	MANNI CINZIA		istruttore

AREA SERVIZI DEMOGRAFICI E AFFARI GENERALI
RESPONSABILE: DOTT.SSA ELENA BURCHI (Dal 1° Aprile 2023)

Obiettivo	AFFIDAMENTO ALL'ESTERNO DEL SERVIZIO DI GESTIONE DEI SERVIZI CIMITERIALI		
Peso	40		
Arco temporale	2023		

Scopo dell'obiettivo	Descrizione
Indire una gara per l'affidamento delle operazioni cimiteriali ad unaditta che abbia requisiti, capacità e professionalità idonei al compimento delle stesse data l'impossibilità a provvedere con personale e mezzi comunali al fine di apportare alcune modificazioni al servizio per il miglioramento e l'ottimizzazione dello stesso.	La procedura di esternalizzazione dei servizi cimiteriali ha per oggetto l'esecuzione delle operazioni cimiteriali di sepoltura dei feretri per inumazione o tumulazione, manutenzione dei campi a terra; servizio occasionale di presidio e assistenza durante i funerali.

Periodi di Verifica	<i>Attività poste in atto per la realizzazione dell'obiettivo</i>	Percentuale di realizzazione dell'obiettivo
Entro il 31/08/2023	Delibera di Consiglio Comunale di affidamento all'esterno dei servizi cimiteriali	
Entro Il 31/12/2023	Aggiudicazione del servizio	

Motivazione per eventuali scostamenti:	
--	--

Indicatori di misurazione	previsto	ottenuto

	Nominativo	Cat.	Profilo
Risorse professionali collegate alla realizzazione dell'obiettivo	FILIPPONI SIMONA		istruttore
	MANNI CINZIA		istruttore

**AREA FINANZIARIA E TRIBUTI
RESPONSABILE DOTT.SSA PATRIZIA ESPOSITO**

Obiettivo	STESURA DEL NUOVO REGOLAMENTO COMUNALE DI CONTABILITA'		
Peso	15%		
Arco temporale	2023		

Scopo dell'obiettivo (risultato atteso)	Descrizione
Stesura del nuovo regolamento comunale di contabilità	Elaborazione del testo regolamentare che recepisca le novità normative intervenute in materia contabile dalla data di approvazione del vigente regolamento ad oggi.

Periodi di Verifica	<i>Attività poste in atto per la realizzazione dell'obiettivo</i>	Percentuale di realizzazione dell'obiettivo
Entro il 31.12.2023	Consegna del nuovo regolamento da sottoporre ad approvazione del Consiglio comunale dell'Ente	100%

Motivazione per eventuali scostamenti:	
--	--

Indicatori di misurazione	previsto	ottenuto

	Nominativo	Cat.	Profilo
Risorse professionali collegate alla realizzazione dell'obiettivo	Corsetti Fabrizio		Istruttore
	Falabella Maurizio		Istruttore

**AREA FINANZIARIA E TRIBUTI
RESPONSABILE DOTT.SSA PATRIZIA ESPOSITO**

Obiettivo	RECUPERO COATTIVO ENTRATE IMU E TARI RELATIVE A PREGRESSE ANNUALITA'		
Peso	40%		
Arco temporale	2023		

Scopo dell'obiettivo (risultato atteso)	Descrizione
Recupero coattivo di entrate relative ad IMU e TARI non incassate e relative a pregresse annualita'	<ul style="list-style-type: none"> - Emissione avvisi di accertamento per omessa denuncia TARI relativi agli anni 2017 e 2018; - Emissioni di avvisi di accertamento per infedele denuncia TARI anno 2018; - Completamento, correzione e spedizione avvisi di accertamento IMU in rettifica (contribuenti lettere M-Z)

Periodi di Verifica	<i>Attività poste in atto per la realizzazione dell'obiettivo</i>	Percentuale di realizzazione dell'obiettivo
Entro il 30.09.2023	Emissione avvisi di accertamento per omessa denuncia TARI relativi agli anni 2017 e 2018	100%
Entro il 30.09.2023	Emissioni di avvisi di accertamento per infedele denuncia TARI anno 2018	100%
Entro il 31.10.2023	Completamento, correzione e spedizione avvisi di accertamento IMU in rettifica (contribuenti lettere M-Z)	100%

Motivazione per eventuali scostamenti:	
--	--

Indicatori di misurazione	previsto	ottenuto

	Nominativo	Cat.	Profilo
Risorse professionali collegate alla realizzazione dell'obiettivo	Falabella Maurizio		Istruttore

**AREA FINANZIARIA E TRIBUTI
RESPONSABILE DOTT.SSA PATRIZIA ESPOSITO**

Obiettivo	<i>RISPETTO TEMPI DI PAGAMENTO NELLE TRANSAZIONI COMMERCIALI</i>		
Peso	35%		
Arco temporale	2023		

Scopo dell'obiettivo (risultato atteso)	Descrizione
Eliminazione dei ritardi di pagamento delle fatture relative ai debiti commerciali dell'Ente al fine di garantire i rispetti di pagamento previsti dall'art. 4 del Decreto Legislativo 231/2002 e secondo quanto stabilito dall'art.4 bis del Decreto Legge 13/2023 convertito in Legge n. 41/2023	-Velocizzazione dei pagamenti dei debiti commerciali dell'Ente volta al puntuale rispetto della scadenza delle fatture ricevute ed accettate dagli Uffici. - Attività di supervisione e controllo su tutte le Aree di attività, da espletare con frequenza quindicinale, volta alla verifica dell'avvenuta liquidazione di tali spese entro un termine massimo di gg. 20 dal ricevimento della fattura da parte dell'impresa creditrice e del tempestivo invio all'Ufficio di Ragioneria dell'Ente della documentazione utile all'emissione dei relativi mandati di pagamento.

Periodi di Verifica	<i>Attività poste in atto per la realizzazione dell'obiettivo</i>	Percentuale di realizzazione dell'obiettivo
Entro il 31.12.2023	Completamento dei pagamenti delle fatture commerciali liquidate dall'Aree	100%

Motivazione per eventuali scostamenti:	
--	--

Indicatori di misurazione	previsto	ottenuto

	Nominativo	Cat.	Profilo
Risorse professionali collegate alla realizzazione dell'obiettivo	Corsetti Fabrizio		Istruttore
	Falabella Maurizio		Istruttore

AREA SERVIZI GENERALI E SOCIO – CULTURALI
RESPONSABILE DOTT.SSA RITA BARTOLOCCI (Fino al 31 Marzo 2023)

Obiettivo	CONVENZIONE CON IL “GRAND HOTEL SAN GEMINI” PER LA CELEBRAZIONE DI MATRIMONI E UNIONI CIVILI		
Peso	10		
Arco temporale			

Scopo dell'obiettivo	Descrizione
Estendere la celebrazione dei matrimoni civili presso edifici storici o di pregio del territorio comunale.	Stipula di una convenzione con la Società “ <i>Principi di Santacroce</i> ” S.r.l. Unipersonale che gestisce il “Gran Hotel San Gemini” per estendere la celebrazione di matrimoni con rito civile e unioni civili, presso edifici storici e di pregio, oltre che nelle sedi comunali.

Periodi di Verifica	<i>Attività poste in atto per la realizzazione dell'obiettivo</i>	Percentuale di realizzazione dell'obiettivo

....

Motivazione per eventuali scostamenti:	
--	--

Indicatori di misurazione	previsto	ottenuto
Esecuzione di tutte le attività previste entro il 31/03/2023		

	Nominativo	Cat.	Profilo
Risorse professionali collegate alla realizzazione dell'obiettivo	Rita Bartolucci	D	Istruttore Direttivo Amministrativo Contabile
	Elena Burchi	C	Istruttore Amministrativo
	Simona Filippini	C	Istruttore Amministrativo

AREA SERVIZI GENERALI E SOCIO – CULTURALI
RESPONSABILE DOTT.SSA RITA BARTOLOCCI (Fino al 31 Marzo 2023)

Obiettivo	P.N.R.R. MISURA 1.4.1 “ESPERIENZA DEL CITTADINO NEI SERVIZI PUBBLICI”		
Peso	10		
Arco temporale			

Scopo dell’obiettivo	Descrizione
<p>L’obiettivo consiste:</p> <ul style="list-style-type: none"> - nel miglioramento del sito comunale, con grafica e funzionalità secondo il “<i>modello di sito comunale</i>”, con l’obiettivo preciso di mettere a disposizione dei cittadini interfacce coerenti, fruibili e accessibili, in conformità con le Linee guida emanate ai sensi del CAD e l’e-government benchmark relativamente agli indicatori della ‘user-centricity’ e della trasparenza; - nel miglioramento dei servizi digitali per il cittadino erogati dal Comune e fruibili on line, attraverso l’insieme di interfacce, flussi e processi che consentano al cittadino di ricevere una prestazione da parte dell’Amministrazione o effettui un adempimento verso l’Amministrazione; 	<p>Affidamento dei seguenti servizi al fine di consentire al cittadino di :</p> <ul style="list-style-type: none"> - Richiedere on line una pubblicazione di matrimonio - Richiedere on line l’iscrizione al trasporto scolastico - Richiedere on line l’iscrizione alla mensa scolastica - Richiedere on line l’assegnazione alloggio di edilizia residenziale pubblica. <p>Affidamento del servizio di rifacimento del sito istituzionale</p>

Periodi di Verifica	<i>Attività poste in atto per la realizzazione dell’obiettivo</i>	Percentuale di realizzazione dell’obiettivo
Entro il...	Descrizione dello step	

Motivazione per eventuali scostamenti:	
--	--

Indicatori di misurazione	previsto	ottenuto
Esecuzione di tutte le attività previste entro il 31/03/2023		

	Nominativo	Cat.	Profilo
Risorse professionali collegate alla realizzazione dell’obiettivo	Rita Bartolucci	D	Istruttore Direttivo Amministrativo Contabile
	Cinzia Manni	C	Istruttore Amministrativo

AREA PERSONALE E SOCIALE
RESPONSABILE DOTT.SSA RITA BARTOLOCCI (dal 1° Aprile 2023)

Obiettivo	P.N.R.R. MISURA 1.4.3 “APP IO”		
Peso	10		
Arco temporale			

Scopo dell'obiettivo	Descrizione
L'obiettivo consiste nella migrazione e nell'attivazione dei servizi digitali (App IO) per consentire ai cittadini di accedere ai servizi e alle comunicazioni delle amministrazioni direttamente dallo smartphone.	<p>Affidamento per l'attivazione dei seguenti servizi:</p> <ul style="list-style-type: none"> - Notifica adempimento iter delle pratiche; - Avviso scadenza iter delle pratiche; - Avviso di scadenza del DURC; - Avviso di scadenza di un pagamento; - Avviso ai cittadini; - Avviso scadenza documento – Servizi scolastici; - Avviso scadenza sollecito – Servizi scolastici; - Avviso scadenza accertamento – Servizi scolastici; - Avviso scadenza ingiunzione – Servizi scolastici; - Avviso scadenza documento informativo IMU; - Avviso scadenza sollecito IMU; - Avviso scadenza accertamento IMU; - Avviso scadenza ingiunzione IMU; - Avviso scadenza ingiunzione TASI; - Avviso scadenza documento – Altre entrate dell'Ente;

Periodi di Verifica	<i>Attività poste in atto per la realizzazione dell'obiettivo</i>	Percentuale di realizzazione dell'obiettivo
Entro il...	Descrizione dello step	

Motivazione per eventuali scostamenti:			
	Indicatori di misurazione	previsto	ottenuto
	Esecuzione di tutte le attività previste entro il 31/12/2023		

Risorse professionali collegate alla realizzazione dell'obiettivo	Rita Bartolucci	Funzionario con elevata Qualificazione
---	-----------------	--

Nominati

AREA PERSONALE E SOCIALE
RESPONSABILE DOTT.SSA RITA BARTOLOCCI (dal 1° Aprile 2023)

Obiettivo	P.N.R.R.. MISURA 1.4.5 “PIATTAFORMA NOTIFICHE DIGITALI”		
Peso	10		
Arco temporale			

Scopo dell'obiettivo	Descrizione
L'obiettivo è l'integrazione con PND dei processi di notificazione degli atti a valere legale, permettendo all'Ente di inviare notifiche ai cittadini semplicemente depositando l'atto da notificare in PND.	Integrazione con la piattaforma notifiche digitali ed affidamento dei seguenti servizi che consentano ai cittadini di ricevere: <ul style="list-style-type: none"> - Notifiche Violazioni al Codice della Strada - Notifiche Violazioni extra Codice della Strada

Periodi di Verifica	<i>Attività poste in atto per la realizzazione dell'obiettivo</i>	Percentuale di realizzazione dell'obiettivo
Entro il...	Descrizione dello step	

Motivazione per eventuali scostamenti:	
--	--

Indicatori di misurazione	previsto	ottenuto
Esecuzione di tutte le attività previste entro il 31/12/2023		

	Nominativo	Profilo
Risorse professionali collegate alla realizzazione dell'obiettivo	Rita Bartolucci	Funzionario con elevata Qualificazione
	Francesca Gamboggi	Istruttore

AREA PERSONALE E SOCIALE
RESPONSABILE DOTT.SSA RITA BARTOLOCCI (dal 1° Aprile 2023)

Obiettivo	P.N.R.R. MISURA 1.4.5 “PAGOPA”		
Peso	10		
Arco temporale			

Scopo dell'obiettivo	Descrizione
L'obiettivo è la migrazione e l'attivazione dei servizi di incasso dell'ente sulla Piattaforma PagoPA favorendo una completa digitalizzazione dei pagamenti effettuati a favore dell'Ente, con conseguente semplificazione per i cittadini.	<p>Affidamento servizi attivazione PagoPa per:</p> <ul style="list-style-type: none"> - Numeri civici; - Imposta di soggiorno; - Sanzioni amministrative; - Spese custodia veicoli; - Servizi verso privati; - Rimborso danni automezzi P.M.; - Rapporti incidenti stradali; - Sanzioni diverse dal C.d.S.; - Avvisi di Accertamento Violazione del Codice della Strada; - Diritti di segreteria e spesa di notifica; - Emissione carta d'identità Elettronica; - Diritto fisso Separazione/Divorzi; - Servizio celebrazione matrimoni civili; - Diritti di segreteria per certificati anagrafici; - Costo per emissione Carta d'identità cartacea; - Proventi e Concessioni spazi ed aree pubbliche; - Passi Carrabili; - Oneri di urbanizzazione; - Oneri Condono Edilizio; - Concessioni demaniali; - Rimborso spese di gara e di pubblicazione bandi pubblici; - Rimborso danni al patrimonio Comunale; - Diritti Pratiche SUAP e SUE; - Deposito di garanzia provvisoria per partecipazione a gare d'appalto; - Certificati di destinazione urbanistica; - Monetizzazione aree a standards; - Diritto di rogito; - Rette scolastiche; - Mense scolastiche; - Trasporto scolastico; - Pre-scuola; - Servizi bibliotecari; - Biglietti (ambito cultura); - Impianti sportivi; - Affitti; - Rimborso utenze;

	<ul style="list-style-type: none"> - Rimborso spese aree mercatali; - Vendita alloggi ERP; - Affitto alloggi Popolari; - Morosità; - Alienazione beni immobili; - Alienazione beni mobili; - Parcheggi e ZTL; - Donazioni; - Altre imposte di Bollo; - Riscossione Coattiva; - Polizia mortuaria; - Spese registrazione Contratti; - Proventi da sponsorizzazioni; - Trasferimenti tra Enti Pubblici; - Recupero contributi percepiti indebitamente; - Riscatto e/o conguaglio Aree PEEP/PIP.
--	---

Periodi di Verifica	<i>Attività poste in atto per la realizzazione dell'obiettivo</i>	Percentuale di realizzazione dell'obiettivo
Entro il...	Descrizione dello step	

Motivazione per eventuali scostamenti:	
--	--

Indicatori di misurazione	previsto	ottenuto
Esecuzione di tutte le attività previste entro il 31/12/2023		

	Nominativo	Profilo
Risorse professionali collegate alla realizzazione dell'obiettivo	Rita Bartolucci	Funzionario con elevata Qualificazione
	Francesca Gamboggi	Istruttore

AREA PERSONALE E SOCIALE
RESPONSABILE DOTT.SSA RITA BARTOLOCCI (dal 1° Aprile 2023)

Obiettivo	P.N.R.R. MISURA 1.2 “ABILITAZIONE AL CLOUD”		
Peso	10		
Arco temporale			

Scopo dell'obiettivo	Descrizione
L'obiettivo consiste nella migrazione dei servizi che il Comune ha digitalizzato verso soluzioni Public Cloud Qualificate	Affidamento dei seguenti servizi nel piano di migrazione: <ul style="list-style-type: none"> - Demografici – Anagrafe - Demografici – Stato civile - Demografici – Elettorale - Statistica - Protocollo - Albo Pretorio - Contabilità e Ragioneria - Economato - Gestione economica - Multe e Verbali - Gestione Personale - Organi Istituzionali - Ordinanze

Periodi di Verifica	<i>Attività poste in atto per la realizzazione dell'obiettivo</i>	Percentuale di realizzazione dell'obiettivo
Entro il...	Descrizione dello step	

Motivazione per eventuali scostamenti:	
--	--

Indicatori di misurazione	previsto	ottenuto
Esecuzione di tutte le attività previste entro il 31/12/2023		

	Nominativo	Profilo
Risorse professionali collegate alla realizzazione dell'obiettivo	Rita Bartolucci	Funzionario con elevata Qualificazione
	Francesca Gamboggi	Istruttore

AREA PERSONALE E SOCIALE
RESPONSABILE DOTT.SSA RITA BARTOLOCCI (dal 1° Aprile 2023)

Obiettivo	P.N.R.R. MISURA 1.4.4 “SPID CIE”		
Peso	10		
Arco temporale			

Scopo dell'obiettivo	Descrizione
L'obiettivo è l'adozione di entrambe le piattaforme di identità digitale per l'accesso ai servizi online erogati dall'Ente ai cittadini. Lo scopo è che il cittadino richieda e si veda erogata una prestazione da parte dell'amministrazione, o effettui un adempimento verso l'amministrazione.	Affidamento dei seguenti servizi: <ul style="list-style-type: none"> - Integrazione SPID - Integrazione CIE

Periodi di Verifica	<i>Attività poste in atto per la realizzazione dell'obiettivo</i>	Percentuale di realizzazione dell'obiettivo
Entro il...	Descrizione dello step	

Motivazione per eventuali scostamenti:	
--	--

Indicatori di misurazione	previsto	ottenuto
Esecuzione di tutte le attività previste entro il 31/12/2023		

	Nominativo	Profilo
Risorse professionali collegate alla realizzazione dell'obiettivo	Rita Bartolucci	Funzionario con elevata Qualificazione
	Francesca Gamboggi	Istruttore

AREA PERSONALE E SOCIALE
RESPONSABILE DOTT.SSA RITA BARTOLOCCI (dal 1° Aprile 2023)

Obiettivo	BONUS UTENZE DOMESTICHE		
Peso	10		
Arco temporale			

Scopo dell'obiettivo	Descrizione
L'obiettivo consiste nel sostegno dei nuclei familiari che versano situazioni economiche familiari che versano situazioni economiche svantaggiate alla luce dell'emergenza sanitaria Epidemiologica da COVID-19	Predisposizione e pubblicazione del bando e dell'avviso per l'individuazione dei beneficiari, nell'istruttoria del contributo una tantum previsto.

Periodi di Verifica	<i>Attività poste in atto per la realizzazione dell'obiettivo</i>	Percentuale di realizzazione dell'obiettivo
Entro il...	Descrizione dello step	

Motivazione per eventuali scostamenti:	
--	--

Indicatori di misurazione	previsto	ottenuto
Esecuzione di tutte le attività previste entro il 31/05/2023		

	Nominativo	Profilo
Risorse professionali collegate alla realizzazione dell'obiettivo	Rita Bartolucci	Funzionario con elevata Qualificazione
	Francesca Gamboggi	Istruttore

AREA PERSONALE E SOCIALE
RESPONSABILE DOTT.SSA RITA BARTOLOCCI (dal 1° Aprile 2023)

Obiettivo	AFFIDAMENTO SERVIZIO TRASPORTO SOCIALE		
Peso	10		
Arco temporale			

Scopo dell'obiettivo	Descrizione
L'obiettivo consiste nell'affidamento del servizio di trasporto sociale a favore di disabili, anziani e soggetti in condizioni di fragilità con stipula della convenzione.	Predisporre gli atti per l'aggiudicazione del servizio di trasporto sociale a favore di disabili, anziani e soggetti in condizioni di fragilità con stipula della convenzione.

Periodi di Verifica	<i>Attività poste in atto per la realizzazione dell'obiettivo</i>	Percentuale di realizzazione dell'obiettivo
Entro il...	Descrizione dello step	

Motivazione per eventuali scostamenti:	
--	--

Indicatori di misurazione	previsto	ottenuto
Esecuzione di tutte le attività previste entro il 30/09/2023		

	Nominativo	Profilo
Risorse professionali collegate alla realizzazione dell'obiettivo	Rita Bartolucci	Funzionario con elevata Qualificazione
	Francesca Gamboggi	Istruttore

**AREA VIGILANZA E COMMERCIO
RESPONSABILE DOTT.SSA ILARIA COLANTONI**

Obiettivo	<i>Organizzazione ed implementazione dei servizi esterni di controllo del territorio anche in seguito all'introduzione di strumentazioni e tecnologie informatiche (Autovelox e Targa System)</i>		
Peso	25		
Arco temporale	01/01/2023	31/12/2023	

Scopo dell'obiettivo	Descrizione
Aumentare i livelli di sicurezza urbana e del territorio di competenza	L'obiettivo si propone di implementare i livelli di sicurezza attraverso maggiori controlli su strada, anche attraverso l'ausilio di strumentazioni e tecnologie informatiche, a supporto degli operatori di Polizia locale, che garantiscono maggiori percentuali di prevenzione e repressione delle violazioni.

Periodi di Verifica	<i>Attività poste in atto per la realizzazione dell'obiettivo</i>	Percentuale di realizzazione dell'obiettivo
Entro il 30/06/2023	(Descrizione dello step)	
Entro il 31/12/2023		

Motivazione per eventuali scostamenti:	Eventuale svolgimento di eventi di pubblico spettacolo che interessano maggiormente il periodo estivo.
--	--

Indicatori di misurazione	previsto	ottenuto

	Nominativo	Cat.	Profilo
Risorse professionali collegate alla realizzazione dell'obiettivo	Ten. Colantoni Ilaria	D	Istruttore Direttivo di Vigilanza
	Ag. Baldi Corrado	C	Istruttore di Vigilanza

AREA VIGILANZA E COMMERCIO
RESPONSABILE DOTT.SSA ILARIA COLANTONI

Obiettivo	<i>Implementazione sistema di videosorveglianza urbana</i>		
Peso	20		
Arco temporale	01/01/2023	31/12/2023	

Scopo dell'obiettivo	Descrizione
Aumentare i livelli di sicurezza urbana e del territorio di competenza	L'obiettivo si propone di implementare i livelli di sicurezza attraverso l'istallazione di un maggior numero di sistemi di videosorveglianza urbana, disposti in modo sempre più capillare sul territorio, in modo da garantire maggiori percentuali di prevenzione e repressione delle violazioni.

Periodi di Verifica	<i>Attività poste in atto per la realizzazione dell'obiettivo</i>	Percentuale di realizzazione dell'obiettivo
Entro il 30/06/2023	(Descrizione dello step)	
Entro il 31/12/2023		

Motivazione per eventuali scostamenti:	
--	--

Indicatori di misurazione	previsto	ottenuto

	Nominativo	Cat.	Profilo
Risorse professionali collegate alla realizzazione dell'obiettivo	Ten. Colantoni Ilaria	D	Istruttore Direttivo di Vigilanza
	Ag. Baldi Corrado	C	Istruttore di Vigilanza

**AREA VIGILANZA E COMMERCIO
RESPONSABILE DOTT.SSA ILARIA COLANTONI**

Obiettivo	<i>Organizzazione ed implementazione dei servizi esterni di controllo della viabilità e di ausilio all'ordine pubblico, con turnazioni che prevedono l'attuazione del servizio di Polizia locale anche in orari serali/notturni e disagiati, al fine di consentire lo svolgimento di manifestazioni ed eventi, fra cui la Festa Patronale</i>		
Peso	40		
Arco temporale	01/01/2023	31/12/2023	

Scopo dell'obiettivo	Descrizione
Aumentare i livelli di controllo della viabilità e dell'ordine pubblico	L'obiettivo si propone di implementare i livelli di controllo attraverso servizi di viabilità e di ausilio all'ordine pubblico, disposti dalle Autorità di pubblica sicurezza, nell'ambito della realizzazione di eventi e manifestazioni di pubblico interesse

Periodi di Verifica	<i>Attività poste in atto per la realizzazione dell'obiettivo</i>	Percentuale di realizzazione dell'obiettivo
Entro il 30/06/2023	(Descrizione dello step)	
Entro il 31/12/2023		

Motivazione per eventuali scostamenti:	
--	--

Indicatori di misurazione	previsto	ottenuto

	Nominativo	Cat.	Profilo
Risorse professionali collegate alla realizzazione dell'obiettivo	Ten. Colantoni Ilaria	D	Istruttore Direttivo di Vigilanza
	Ag. Baldi Corrado	C	Istruttore di Vigilanza

AREA VIGILANZA E COMMERCIO
RESPONSABILE DOTT.SSA ILARIA COLANTONI

Obiettivo	<i>Aggiornamento professionale degli operatori di Polizia locale e di tutta la modulistica in uso per lo svolgimento dell'attività istituzionale, in conseguenza del continuo evolversi della normativa di riferimento nelle materie di competenza</i>		
Peso	5		
Arco temporale	01/01/2023	31/12/2023	

Scopo dell'obiettivo	Descrizione
Aumentare i livelli di professionalità degli operatori di polizia locale	L'obiettivo si propone di migliorare la professionalità degli operatori di polizia locale e della modulistica in uso agli stessi, anche attraverso la frequentazione di corsi di formazione, con conseguente erogazione di un miglior servizio all'utenza finale

Periodi di Verifica	<i>Attività poste in atto per la realizzazione dell'obiettivo</i>	Percentuale di realizzazione dell'obiettivo
Entro il 30/06/2023	(Descrizione dello step)	
Entro il 31/12/2023		

Motivazione per eventuali scostamenti:	
--	--

Indicatori di misurazione	previsto	ottenuto

	Nominativo	Cat.	Profilo
Risorse professionali collegate alla realizzazione dell'obiettivo	Ten. Colantoni Ilaria	D	Istruttore Direttivo di Vigilanza
	Ag. Baldi Corrado	C	Istruttore di Vigilanza

AREA TECNICA
RESPONSABILE ARCH. MARCO MASSARELLI

Obiettivo 1	<i>CONFORMITA' URBANISTICA PRATICHE BONUS FISCALI</i>		
Peso	5		
Arco temporale	2023		

Scopo dell'obiettivo	Descrizione
Rilascio titoli abilitativi edilizi relativi alle istanze pratiche bonus fiscali	Rilascio titoli abilitativi istanze bonus fiscali. Accertamenti di conformità con applicazione di relative sanzioni e oneri

Periodi di Verifica	<i>Attività poste in atto per la realizzazione dell'obiettivo</i>	Percentuale di realizzazione dell'obiettivo
Entro il 31/12/2023	L'attività si svolge nell'arco dell'intero anno	

Motivazione per eventuali scostamenti:	
--	--

Indicatori di misurazione	previsto	ottenuto

	Nominativo	Cat.	Profilo
Risorse professionali collegate alla realizzazione dell'obiettivo	Marco Massarelli	D	Istruttore direttivo
	Melissa Ciarrapica	C	Istruttore tecnico
	Faustino Papi	B	

AREA TECNICA
RESPONSABILE ARCH. MARCO MASSARELLI

Obiettivo 2	<i>MANUTENZIONI STRADALI – INTERVENTI DIFFUSI DI MANUTENZIONE DELLA RETE STRADALE COMUNALE</i>		
Peso	5		
Arco temporale	2023		

Scopo dell'obiettivo	Descrizione
Interventi diffusi di manutenzione della rete stradale e della viabilità interna al centro storico volti alla eliminazione di situazioni di pericolo per la circolazione stradale e a garanzia del mantenimento del decoro urbano.	Esecuzione di interventi puntuali volti alla eliminazione di tutte le situazioni di pericolo per la circolazione stradale determinate dalla presenza di buche sui tratti stradali asfaltati e di svellimento della pavimentazione in pietra delle vie del centro

Periodi di Verifica	<i>Attività poste in atto per la realizzazione dell'obiettivo</i>	Percentuale di realizzazione dell'obiettivo
Entro il 31/12/2023		

Motivazione per eventuali scostamenti:	
--	--

Indicatori di misurazione	previsto	ottenuto
	In base alle esigenze rilevate	

	Nominativo	Cat.	Profilo
Risorse professionali collegate alla realizzazione dell'obiettivo	Marco Massarelli	D	Istruttore direttivo
	Nico Primieri	C	Istruttore tecnico
	Roberto Stentella	B	Operaio
	Massimo Francescangeli	B	Operaio
	Salvatore Sabina	B	Operaio
	Faustino Papi	B	

AREA TECNICA
RESPONSABILE ARCH. MARCO MASSARELLI

Obiettivo 3	APPALTO LAVORI REALIZZAZIONE NUOVO ASILO NIDO FONDI PNRR		
	25		
Arco temporale	2023		

Scopo dell'obiettivo	Descrizione
Aggiudicazione lavori entro il 30 giugno 2023	Approvazione progetto esecutivo, acquisizione pareri vincolanti ed avvio procedura gara

Periodi di Verifica	<i>Attività poste in atto per la realizzazione dell'obiettivo</i>	Percentuale di realizzazione dell'obiettivo
Scadenza previste nell'avviso PNRR		

Motivazione per eventuali scostamenti:	
--	--

Indicatori di misurazione	previsto	ottenuto
	Rispetto dei tempi previsti dall'avviso PNRR o eventuali proroghe	

	Nominativo	Cat.	Profilo
Risorse professionali collegate alla realizzazione dell'obiettivo	Marco Massarelli	D	Istruttore direttivo
	Nico Primieri	C	Istruttore tecnico

**AREA TECNICA
RESPONSABILE ARCH. MARCO MASSARELLI**

Obiettivo 4	<i>APPALTO LAVORI REALIZZAZIONE NUOVA MENSA SCOLASTICA FONDI PNRR</i>		
Peso	25		
Arco temporale	2023		

Scopo dell'obiettivo	Descrizione
Aggiudicazione lavori entro il 31 Agosto 2023	Approvazione progetto esecutivo, acquisizione pareri vincolanti e avvio procedura gara

Periodi di Verifica	<i>Attività poste in atto per la realizzazione dell'obiettivo</i>	Percentuale di realizzazione dell'obiettivo
Scadenze previste nell'avviso PNRR		

Motivazione per eventuali scostamenti:	
--	--

Indicatori di misurazione	previsto	ottenuto
	Rispetto dei tempi previsti dall'avviso PNRR o eventuali proroghe	

	Nominativo	Cat.	Profilo
Risorse professionali collegate alla realizzazione dell'obiettivo	Marco Massarelli	D	Istruttore direttivo
	Nico Primieri	C	Istruttore tecnico

**AREA TECNICA
RESPONSABILE ARCH. MARCO MASSARELLI**

Obiettivo 5	<i>APPALTO SERVIZIO MANUTENZIONE VERDE CIMITERO COMUNALE E ALTRE AREE</i>		
Peso	5		
Arco temporale	2023		

Scopo dell'obiettivo	Descrizione
Affidamento per anni 3 del servizio di manutenzione del verde presso il cimitero comunale e altre aree	Predisposizione capitolato di appalto, procedura di gara tramite piattaforma telematica, aggiudicazione e stipula contratto

Periodi di Verifica	<i>Attività poste in atto per la realizzazione dell'obiettivo</i>	Percentuale di realizzazione dell'obiettivo
Entro il 31/7/2023		
Entro il.....		
Motivazione per eventuali scostamenti:		

Indicatori di misurazione	previsto	ottenuto
	Affidamento del servizio entro il 31/7/2023	

	Nominativo	Cat.	Profilo
Risorse professionali collegate alla realizzazione dell'obiettivo	Marco Massarelli	D	Istruttore direttivo
	Nico Primieri	C	Istruttore tecnico
	Melissa Ciarrapica	C	Istruttore tecnico

**AREA TECNICA
RESPONSABILE ARCH. MARCO MASSARELLI**

Obiettivo 6	<i>APPALTO LAVORI REALIZZAZIONE DI DEMOLIZIONE E RISCOTRUZIONE IN SITU DELLA NUOVA SCUOLA ELEMENTARE FONDI PNRR</i>		
Peso	25		
Arco temporale	2023		

Scopo dell'obiettivo	Descrizione
Validazione progetto entro Luglio 2023	Approvazione progetto esecutivo, acquisizione pareri vincolanti

Periodi di Verifica	<i>Attività poste in atto per la realizzazione dell'obiettivo</i>	Percentuale di realizzazione dell'obiettivo
Scadenze previste nell'avviso PNRR		

Motivazione per eventuali scostamenti:	
--	--

Indicatori di misurazione	previsto	ottenuto
	Rispetto dei tempi previsti dall'avviso PNRR o eventuali proroghe	

	Nominativo	Cat.	Profilo
Risorse professionali collegate alla realizzazione dell'obiettivo	Marco Massarelli	D	Istruttore direttivo
	Nico Primieri	C	Istruttore tecnico

TUTTE LE AREE E SEGRETARIO COMUNALE

Obiettivo	TRASPARENZA E ANTICORRUZIONE		
Peso	10		
Arco temporale	2023		

Scopo dell'obiettivo (risultato atteso)	Descrizione
L'obiettivo consiste nel rendere l'attività amministrativa trasparente nel pieno rispetto di quanto previsto dal D. Lgs. n.33/2013 e nell'assicurare gli adempimenti previsti nella apposita sezione del PIAO relativa al P.T.P.C.T. 2023-2025 in materia di prevenzione della corruzione e di trasparenza	L'obiettivo consiste nell'attuare le misure di prevenzione della corruzione previste nel PIAO e nell'assicurare il rispetto degli obblighi di trasparenza previsti dal D. Lgs. n. 33/2013 e nella specifica sezione "TRASPARENZA" del PIAO

Periodi di Verifica	Attività poste in atto per la realizzazione dell'obiettivo	Percentuale di realizzazione dell'obiettivo
31.06.2023 o diversa data stabilita da ANAC	Verifica adempimento obblighi in materia di trasparenza	50%
15/11/2023	Relazione dei Responsabili di Area	50%

Motivazione per eventualiscostamenti:	
---------------------------------------	--

	Nominativo	Cat.	Profilo
--	------------	------	---------

Indicatori di misurazione	previsto	ottenuto
Risorse professionali collegate alla realizzazione dell'obiettivo	Tutto il personale amministrativo	Tutti i responsabili delle Aree



SEZIONE 02

3.

PIANO DI PREVENZIONE DELLA CORRUZIONE

Ai fini della costruzione della presente Sezione è stato seguito il seguente iter.

Si è partiti dalla relazione del RPCT relativa all'annualità 2022, si è analizzato il contesto esterno ed interno anche al fine di verificare eventuali condizionamenti impropri sull'attività dell'Ente, quindi si è provveduto ad una integrazione tenuto conto delle indicazioni fornite dall'ANAC nel PNA 2022, quanto alle misure volte al contrasto del fenomeno corruttivo si è proceduto ad una selezione delle stesse tenuto conto della loro effettiva utilità e della relativa sostenibilità amministrativa, al fine di concepire un sistema di prevenzione efficace e misurato alle possibilità ed esigenze del Comune di San Gemini.

ANALISI DEL CONTESTO ESTERNO:

L'analisi del contesto esterno ha come obiettivo quello di evidenziare come le caratteristiche dell'ambiente nel quale il Comune opera, con riferimento, a variabili culturali, criminologiche, sociali ed economiche del territorio, possano favorire il verificarsi di fenomeni corruttivi al suo interno. Viene fatto riferimento a tutti quei fattori legati al territorio che possono generare influenze da parte dei cc.dd. Portatori e Rappresentanti di interessi esterni.

Nella Relazione semestrale della Direzione Investigativa Antimafia si rappresenta quanto segue.

"La Regione continua a non essere coinvolta da forme di stabile radicamento e insediamento di organizzazioni criminali di tipo mafioso ma comunque rappresenta territorio appetibile per il reinvestimento di capitali illeciti. Elementi di possibile attrazione per gli affari delle organizzazioni criminali sono rappresentati dalle opportunità offerte dal territorio per il riciclaggio. Particolare attenzione viene posta alle piccole e medie imprese che caratterizzano il tessuto produttivo locale e che potrebbero essere oggetto di interesse per le organizzazioni criminali di matrice 'ndranghetista e camorrista sempre attive nell'attività di riciclaggio dei capitali illecitamente acquisiti. Inoltre gli effetti della crisi economica aggravati dall'epidemia da Covid-19 hanno esposto le realtà imprenditoriali locali ad una

particolare vulnerabilità causata dalle contingenti difficoltà economiche e dalla minore disponibilità della liquidità degli imprenditori locali".

"Per quel che concerne la criminalità etnica nella Regione Umbria proseguono nella loro attività delinquenziale gruppi criminali di matrice etnica che occupano stabilmente settori legati al traffico di sostanze stupefacenti, a reati contro il patrimonio e allo sfruttamento della prostituzione".

Con specifico riferimento alla provincia di Terni, nella relazione si evidenzia quanto segue: *"Anche la Provincia di Terni è stata interessata da operazioni di polizia che hanno colpito organizzazioni criminali per lo più multietniche dedite al traffico e allo spaccio di sostanze stupefacenti".* Inoltre l'attività di polizia giudiziaria ha delineato *"un quadro indiziario dell'illecita attività usuraria posta in essere dal sodalizio criminale fra la provincia di Terni e la capitale ...ed ha permesso di disvelare un considerevole flusso di denaro complessivamente pari a circa 1,6 milioni di euro. Il meccanismo di usura accertato imponeva, anche attraverso il ricorso a minacce ed intimidazioni, il pagamento settimanale-mensile di una quota di interessi fissa oscillante fra il 10 ed il 20% del capitale prestato sino a quando le vittime non avessero restituito in un'unica soluzione anche l'intero ammontare del prestito elargito (c.d. usura conto capitale)".*

La Prefettura di Terni, in risposta alla richiesta di supporto trasmessa dall'ente per l'aggiornamento del piano per il triennio 2023-2025 con nota prot. 68977 del 17.12.2022, dopo aver messo in evidenza la situazione attinente al fenomeno della criminalità organizzata nell'ambito della provincia in ordine alla quale non sono stati rilevati fenomeni delittuosi ascrivibili a sodalizi di tipo mafioso o comunque ad associazioni criminali che abbiano l'esclusivo controllo delle attività illecite, rappresenta che detta situazione non deve determinare un abbassamento della soglia di attenzione in quanto il territorio potrebbe essere scelto dalla criminalità organizzata come luogo ove reinvestire elevate somme di denaro di provenienza illecita, in ordine poi al fenomeno della illegalità nella pubblica amministrazione nella provincia di Terni si rappresenta che, come riscontrato dal sistema di raccolta dati del Ministero dell'Interno, alimentato dalle forze di Polizia, *"il*

numero delle denunce per reati contro la pubblica amministrazione non è particolarmente rilevante".

DATA	RESIDENTI
31/12/00	4543
31/12/01	4561
31/12/02	4603
31/12/03	4584
31/12/04	4587
31/12/05	4638
31/12/06	4647
31/12/07	4724
31/12/08	4796
31/12/09	4874
31/12/10	4947
31/12/11	4926
31/12/12	5017
31/12/13	5040
31/12/14	5050
31/12/15	5018
31/12/16	5018
31/12/17	4985
31/12/18	4938
31/12/19	4908
31/12/20	4867
31/12/21	4789
31/12/22	4770

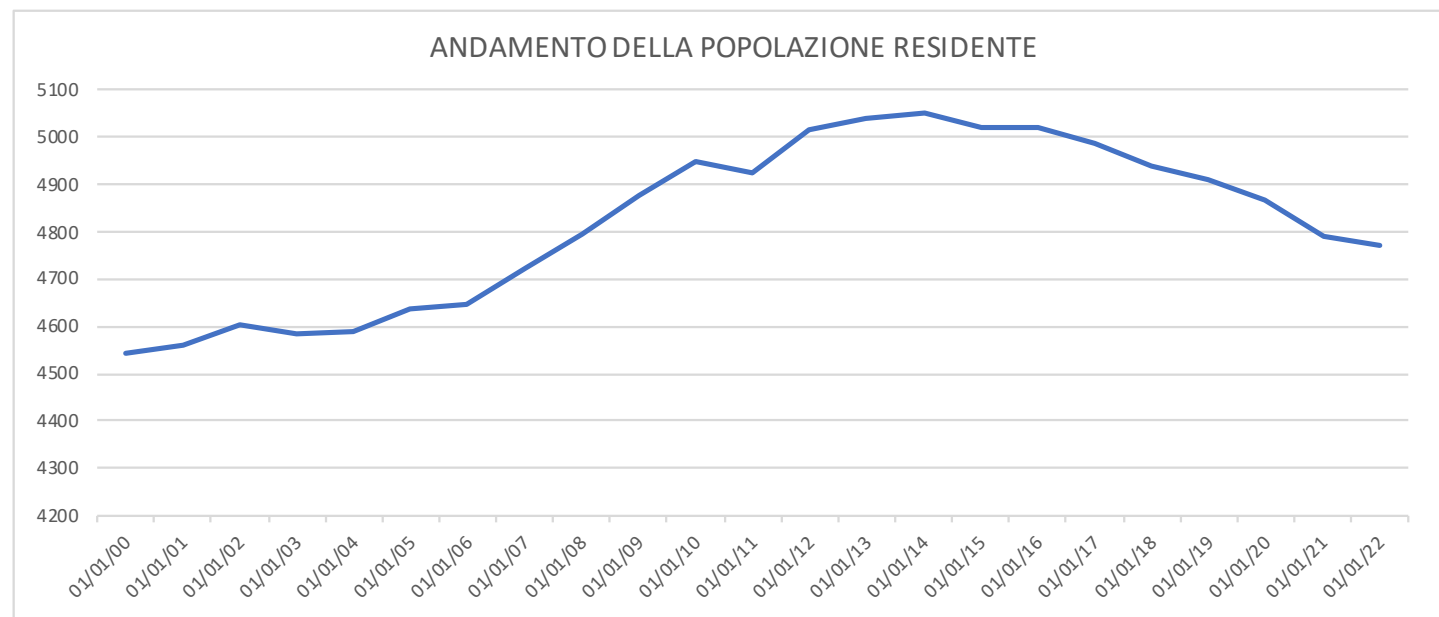

Popolazione al 01/01/2022	4789
Di cui	
Maschi	2294
Femmine	2495
NATI nell'anno	26
DECEDUTI nell'anno	64
SALDO naturale	-38
IMMIGRATI nell'anno	110
EMIGRATI nell'anno	118
<i>SALDO MIGRATORIO</i>	-8

Popolazione al 31/12/2022	4770
di cui	
Maschi	2280
Femmine	2490
Nuclei familiari	2078
Comunità/Convivenze	2
in età prescolare (0 / 3 anni)	162
in età scuola dell'obbligo (6 / 14 anni)	378
in forza lavoro (15 / 29 anni)	634
in età adulta (30 / 64 anni)	2266
in età senile (oltre 65 anni)	1330

N. COMPONENTI	N. FAMIGLIE	COMPOSIZIONE %
1	655	31,52
2	602	28,97
3	444	21,37
4	330	15,88
5 e più	47	2,26
TOTALE	2078	

01 Il valore pubblico della prevenzione della corruzione

A seguito dell'emanazione del Decreto Legge n. 80 del 2022 le pubbliche amministrazioni sono tenute nel Piano Integrato di Attività e Organizzazione (PIAO).

La caratteristica prevalente del PIAO, oltre alla integrazione tra i diversi documenti di programmazione è la previsione del "valore pubblico" inteso come orientamento prioritario delle azioni amministrative.

E' in tal senso che nel PNA 2022 l'ANAC evidenzia l'esigenza di considerare la prevenzione della corruzione come valore pubblico in ragione del beneficio che trasferisce al paese in termini di presidio sulla legalità, affermazione dei principi di correttezza e imparzialità e promozione delle prassi di buona amministrazione.

02. il Piano nazionale anticorruzione

Il PNA, Piano nazionale anticorruzione, è stato adottato, per la prima volta, con deliberazione dell'11 settembre 2013, nella quale si afferma che "la funzione principale del P.N.A. è quella di assicurare l'attuazione coordinata delle strategie di prevenzione della corruzione nella pubblica amministrazione, elaborate a livello nazionale e internazionale. Il sistema deve garantire che le strategie nazionali si sviluppino e si modifichino a seconda delle esigenze e del feedback ricevuto dalle amministrazioni, in modo da mettere via via a punto degli strumenti di prevenzione mirati e sempre più incisivi. In questa logica, l'adozione del P.N.A. non si configura come un'attività una tantum, bensì come un processo ciclico in cui le strategie e gli strumenti vengono via via affinati, modificati o sostituiti in relazione al feedback ottenuto dalla loro applicazione. Inoltre, l'adozione del P.N.A. tiene conto dell'esigenza di uno sviluppo graduale e progressivo del sistema di prevenzione, nella consapevolezza che il successo degli interventi dipende in larga misura dal consenso sulle politiche di prevenzione, dalla loro accettazione e dalla concreta promozione delle stesse da parte di tutti gli attori coinvolti. Per questi motivi il P.N.A. è finalizzato prevalentemente ad agevolare la piena attuazione delle misure legali ossia quegli strumenti di prevenzione della corruzione che sono disciplinati dalla legge.

La nuova disciplina, introdotta a seguito dell'emanazione del decreto legislativo 97/2016 chiarisce che il PNA è atto generale di indirizzo rivolto a tutte le amministrazioni (e ai soggetti di diritto privato in controllo pubblico, nei limiti posti dalla legge) che adottano i PTPC (ovvero le misure di integrazione di quelle adottate ai sensi del decreto legislativo 8 giugno 2001, n. 231) [*].

Il PNA, in quanto atto di indirizzo, contiene indicazioni che impegnano le amministrazioni allo svolgimento di attività di analisi della realtà amministrativa e organizzativa nella quale si svolgono le attività di esercizio di funzioni pubbliche e di attività di pubblico interesse esposte a rischi di corruzione e all'adozione di concrete misure di prevenzione della corruzione. Si tratta di un modello che contempera l'esigenza di uniformità nel perseguimento di effettive misure di prevenzione della corruzione con l'autonomia organizzativa, spesso costituzionalmente garantita, delle amministrazioni nel definire esse stesse i caratteri della propria organizzazione e, all'interno di essa, le misure organizzative necessarie a prevenire i rischi di corruzione rilevati.

A partire dall'anno 2017, inoltre, l'Autorità Nazionale Anticorruzione ha ritenuto di mantenere costante l'impianto originario del PNA orientando specifiche azioni di prevenzione in direzione di quei settori delle Pubbliche amministrazioni che presentano maggiore rischio corruttivo.

Così, anche per gli Aggiornamenti PNA 2017 e PNA 2018, l'Autorità ha dato conto, nella prima parte di carattere generale, degli elementi di novità previsti dal d.lgs. 97/2016 valorizzandoli, in sede di analisi dei PTPCT di numerose amministrazioni, per formulare indicazioni operative nella predisposizione dei PTPCT. Nella parte speciale sono state affrontate, invece, questioni proprie di alcune amministrazioni o di specifici settori di attività o materie.

L'obiettivo è quello di rendere disponibile nel PNA uno strumento di lavoro utile per chi, ai diversi livelli di amministrazione, è chiamato a sviluppare ed attuare le misure di prevenzione della corruzione.

Con il PNA 2019 l'Autorità ha definito in modo puntuale gli ambiti della cosiddetta "imparzialità soggettiva" e proposta una diversa modalità di analisi del rischio attraverso la definizione e la mappatura dei processi in modo discorsivo

Con la delibera n. 7 del 107 gennaio 2023, L'autorità ha adottato il PNA 2022. Il piano, oltre a confermare le prescrizioni contenute nei piani precedenti, rivolge la sua attenzione, in modo particolare, alle attività amministrative relative ai progetti per l'attuazione del PNRR, con particolare riguardo alla consistente dimensione delle risorse a disposizione e alla introduzione di deroghe al codice dei contratti.

03. Il Responsabile della prevenzione della corruzione

L'Autorità conferma le indicazioni già date nell'Aggiornamento 2015 al PNA, con riferimento al ruolo e alle responsabilità di tutti i soggetti che a vario titolo partecipano alla programmazione, adozione e monitoraggio delle misure di prevenzione della corruzione.

Lo scopo della norma è quello di considerare la predisposizione del PTPC un'attività che deve essere necessariamente svolta da chi opera esclusivamente all'interno dell'amministrazione o dell'ente interessato, sia perché presuppone una profonda conoscenza della struttura organizzativa, di come si configurano i processi decisionali (siano o meno procedimenti amministrativi) e della possibilità di conoscere quali profili di rischio siano coinvolti; sia perché comporta l'individuazione delle misure di prevenzione che più si attagliano alla fisionomia dell'ente e dei singoli uffici. Tutte queste attività, da ricondurre a quelle di gestione del rischio, trovano il loro logico presupposto nella partecipazione attiva e nel coinvolgimento di tutti i dirigenti e di coloro che a vario titolo sono responsabili dell'attività delle PA e degli enti. Sono quindi da escludere affidamenti di incarichi di consulenza comunque considerati nonché l'utilizzazione di schemi o di altri supporti forniti da soggetti esterni. In entrambi i casi, infatti, non viene soddisfatto lo scopo della norma che è quello di far svolgere alle amministrazioni e agli enti un'appropriata ed effettiva analisi e valutazione dei rischi e di far individuare misure di prevenzione proporzionate e contestualizzate rispetto alle caratteristiche della specifica amministrazione o ente.

Gli organi di indirizzo nelle amministrazioni e negli enti dispongono di competenze rilevanti nel processo di individuazione delle misure di prevenzione della corruzione ossia la nomina del RPC e l'adozione del PTPC (art. 41, co. 1, lett. g) del d.lgs. 97/2016).

La figura del RPC è stata interessata in modo significativo dalle modifiche introdotte dal d.lgs. 97/2016. La nuova disciplina è volta a unificare in capo ad un solo soggetto l'incarico di Responsabile della prevenzione della corruzione e della trasparenza e a rafforzarne il ruolo, prevedendo che ad esso siano riconosciuti poteri e funzioni idonei a garantire lo svolgimento dell'incarico con autonomia ed effettività, eventualmente anche con modifiche organizzative.

Gli Organismi indipendenti di valutazione (OIV) rivestono un ruolo importante nel sistema di gestione della performance e della trasparenza nelle pubbliche amministrazioni, svolgendo i compiti previsti dall'art. 14 del decreto legislativo 27 ottobre 2009, n. 150. Al riguardo si rinvia al d.p.r. del 9 maggio 2016, n. 105 «Regolamento di disciplina delle funzioni del Dipartimento della funzione pubblica della Presidenza del Consiglio dei Ministri in materia di misurazione e valutazione della performance delle amministrazioni pubbliche» e, in particolare all'art. 6. Gli OIV validano la relazione sulle performance, di cui all'art. 10 del d.lgs. 150/2009, dove sono riportati i risultati raggiunti rispetto a quelli programmati e alle risorse; propongono all'organo di indirizzo la valutazione dei dirigenti; promuovono e attestano l'assolvimento degli obblighi di trasparenza (art. 14, co. 1, lett. g), d.lgs. 150/2009).

04. Il piano triennale di prevenzione della corruzione

Nel rispetto di quanto prescritto nel PNA del 2013, le pubbliche amministrazioni debbono adottare il P.T.P.C. ai sensi dell'art. 1, commi 5 e 60, della l. n. 190 del 2012. Il P.T.P.C. rappresenta il documento fondamentale dell'amministrazione per la definizione della strategia di prevenzione all'interno di ciascuna amministrazione. Il Piano è un documento di natura programmatica che ingloba tutte le misure di prevenzione obbligatorie per legge e quelle ulteriori, coordinando gli interventi.

Le amministrazioni definiscono la struttura ed i contenuti specifici dei P.T.P.C. tenendo conto delle funzioni svolte e delle specifiche realtà amministrative. Al fine di realizzare un'efficace strategia di prevenzione del rischio di corruzione, i P.T.P.C. debbono essere coordinati rispetto al contenuto di tutti gli altri strumenti di programmazione presenti nell'amministrazione e, innanzi tutto, con il Piano delle Performance., e debbono essere strutturati come documenti di programmazione, con l'indicazione di obiettivi, indicatori, misure, responsabili, tempistica e risorse.

Il Piano Triennale, inoltre, è da intendersi come occasione per la promozione della "consapevolezza amministrativa" finalizzata alla diffusione delle buone prassi. Il Piano, infatti, contiene l'elencazione di prescrizioni che derivano da norme di legge o dai documenti emanati dall'Autorità Nazionale Anticorruzione.

Finalità del PTPCT è quella di identificare le misure organizzative volte a contenere il rischio di assunzione di decisioni non imparziali. A tal riguardo spetta alle amministrazioni valutare e gestire il rischio corruttivo, secondo una metodologia che comprende l'analisi del contesto (interno ed esterno), la valutazione del rischio (identificazione, analisi e ponderazione del rischio) e il trattamento del rischio (identificazione e programmazione delle misure di prevenzione). Si rinvia alle indicazioni metodologiche contenute nell'Allegato 1) al presente PNA.

Poiché ogni amministrazione presenta differenti livelli e fattori abilitanti al rischio corruttivo per via delle specificità ordinamentali e dimensionali nonché per via del contesto territoriale, sociale, economico, culturale e organizzativo in cui si colloca, per l'elaborazione del PTPCT si deve tenere conto di tali fattori di contesto. Il PTPCT, pertanto, non può essere oggetto di standardizzazione.

In via generale nella progettazione e attuazione del processo di gestione del rischio corruttivo occorre tener conto dei seguenti principi guida:

- principi strategici;
- principi metodologici;

I Principi strategici

- Coinvolgimento dell'organo di indirizzo

L'organo di indirizzo, abbia esso natura politica o meno, deve assumere un ruolo proattivo nella definizione delle strategie di gestione del rischio corruttivo e contribuire allo svolgimento di un compito tanto importante quanto delicato, anche attraverso la creazione di un contesto istituzionale e organizzativo favorevole che sia di reale supporto al RPCT .

- Cultura organizzativa diffusa di gestione del rischio

La gestione del rischio corruttivo non riguarda solo il RPCT ma l'intera struttura. A tal fine, occorre sviluppare a tutti i livelli organizzativi una responsabilizzazione diffusa e una cultura consapevole dell'importanza del processo di gestione del rischio e delle responsabilità correlate. L'efficacia del sistema dipende anche dalla piena e attiva collaborazione della dirigenza, del personale non dirigente e degli organi di valutazione e di controllo.

- Principi metodologici

- Prevalenza della sostanza sulla forma

Il sistema deve tendere ad una effettiva riduzione del rischio di corruzione. A tal fine, il processo di gestione del rischio non deve essere attuato in modo formalistico, secondo una logica di mero adempimento, bensì progettato e realizzato in modo sostanziale, ossia calibrato sulle specificità del contesto esterno ed interno dell'amministrazione. Tutto questo al fine di tutelare l'interesse pubblico alla prevenzione della corruzione.

- Gradualità

Le diverse fasi di gestione del rischio, soprattutto nelle amministrazioni di piccole dimensioni o con limitata esperienza, possono essere sviluppate con gradualità, ossia seguendo un approccio che consenta di migliorare progressivamente e continuativamente l'entità e/o la profondità dell'analisi del contesto (in particolare nella rilevazione e analisi dei processi) nonché la valutazione e il trattamento dei rischi.

- Selettività

Al fine di migliorare la sostenibilità organizzativa, l'efficienza e l'efficacia del processo di gestione del rischio, soprattutto nelle amministrazioni di piccole dimensioni, è opportuno individuare priorità di intervento, evitando di trattare il rischio in modo generico e poco selettivo. Occorre selezionare, sulla base delle risultanze ottenute in sede di valutazione del rischio, interventi specifici e puntuali volti ad incidere sugli ambiti maggiormente esposti ai rischi, valutando al contempo la reale necessità di specificare nuove misure, qualora quelle esistenti abbiano già dimostrato un'adeguata efficacia.

- Integrazione

La gestione del rischio è parte integrante di tutti i processi decisionali e, in particolare, dei processi di programmazione, controllo e valutazione. In tal senso occorre garantire una sostanziale integrazione tra il processo di gestione del rischio e il ciclo di gestione della performance. A tal fine, alle misure programmate nel PTPCT devono corrispondere specifici obiettivi nel Piano della Performance e nella misurazione e valutazione delle performance organizzative e individuali si deve tener conto dell'attuazione delle misure programmate nel PTPCT, della effettiva partecipazione delle strutture e degli individui alle varie fasi del processo di gestione del rischio, nonché del grado di collaborazione con il RPCT (vedi infra § 8. "PTPCT e performance").

- Miglioramento e apprendimento continuo

La gestione del rischio va intesa, nel suo complesso, come un processo di miglioramento continuo basato sui processi di apprendimento generati attraverso il monitoraggio e la valutazione dell'effettiva attuazione ed efficacia delle misure e il riesame periodico della funzionalità complessiva del sistema di prevenzione.

A seguito dell'emanazione del decreto legge 80/2022 il PTPC è da considerarsi quale una sottosezione del PIAO

05. Le sanzioni in caso di inadempienza

L'articolo 1, comma 14 della legge 190/2012 prevede che "La violazione, da parte dei dipendenti dell'amministrazione, delle misure di prevenzione previste dal Piano costituisce illecito disciplinare". Lo stesso principio è riportato nell'articolo 45 del decreto legislativo 33/2013, così come integrato dal decreto legislativo 97/2016, laddove, al comma 4 prevede che "Il mancato rispetto dell'obbligo di pubblicazione costituisce illecito disciplinare!. Peraltro, il rispetto degli obblighi in materia di prevenzione della corruzione e di trasparenza amministrativa è espressamente previsto nel codice di comportamento dei dipendenti pubblici approvato con DPR 62/2013.

Da ciò discende che l'attuazione delle misure di prevenzione e di trasparenza è un obbligo esteso a tutti i dipendenti, la cui violazione comporta l'applicazione di sanzioni disciplinari che, nel caso in cui ciò avvenga in modo grave e reiterato, può comportare il licenziamento disciplinare (art. 55-quater del decreto legislativo 150/2009)

06. La trasparenza amministrativa

Nella sezione relativa alla pianificazione della trasparenza, sono stati inclusi gli specifici obiettivi di trasparenza la cui introduzione è avvenuta a seguito della emanazione del D Lgs 97/2016 che ha modificato l'art. 14 del D. Lgs 33/2013, introducendo il comma 1 quater. In particolare si prevede che ogni responsabile rispetti gli obblighi a cui è tenuto in ragione del ruolo rivestito.

07. Il codice di comportamento

La Legge 190/2012 (Legge anticorruzione) all'art. 1, comma 44, sostituendo il precedente art. 54 del D. Lgs 165/2001, prevede la ridefinizione di un codice di comportamento con lo scopo di "assicurare la qualità dei servizi, la prevenzione dei fenomeni di corruzione, il rispetto di doveri istituzionali di diligenza, lealtà, imparzialità e servizio esclusivo alla cura dell'interesse pubblico".

Peraltro il rapporto di connessione tra la prevenzione della corruzione e il comportamento organizzativo era già presente nelle disposizioni contenute nel D. Lgs. 231/2001 finalizzato alla individuazione della responsabilità degli enti in caso di illeciti amministrativi dipendenti da reato.

Nell'ordinamento italiano il codice di comportamento ha origini remote i cui principi risalgono alla costituzione della Repubblica Italiana laddove, negli artt. 97 e 98 si evidenzia la necessità del perseguimento del buon andamento e dell'imparzialità, oltre al servizio esclusivo della nazione.

Tali principi, negli anni successivi, sono stati oggetto di diverse disposizioni normative, primo fra tutti il Dpr n. 3/1957 che all'art. 13, per la prima volta, sono declinati gli ambiti di maggiore attenzione del "comportamento in servizio".

Per effetto della Legge 190 il Governo adotta un nuovo codice di comportamento con il Dpr. 62/2013. In esso sono incarnati i principi a cui deve adeguarsi ogni dipendente, prevedendone l'estensione anche ai soggetti che prestino servizio a titolo di collaborazione o consulenza.

Sulla base dei documenti prima citati si evince che la connessione tra il sistema di prevenzione e il comportamento in servizio si manifesta nei seguenti ambiti:

- Imparzialità, nel senso della promozione esclusiva dell'interesse pubblico
 - Rispetto dell'immagine delle istituzioni, inteso come astensione da comportamenti che possano compromettere il rapporto di fiducia tra cittadini e istituzione
 - Astensione in caso di conflitto di interessi, finalizzata ad assicurare la totale imparzialità nell'azione amministrativa
 - Divieto di utilizzare a fini privati atti o informazioni riservate, allo scopo di garantire la correttezza e di preservare le decisioni da eventuali indebite interferenze
 - Divieto di utilizzare indebitamente la propria posizione nell'ente, allo scopo di prevenire eventuali inopportune posizioni di vantaggio
 - Divieto di chiedere o accettare regali in ragione del ruolo rivestito, allo scopo di garantire la correttezza delle relazioni con i cittadini
- I principi prima riassunti, che non esauriscono l'aspetto completo degli obblighi, sono presidiati a cura dei responsabili degli uffici e laddove non siano rispettati possono fare scaturire l'applicazione di sanzioni disciplinari che, nei casi gravi, possono comportare il licenziamento.

Secondo il PNA 2019 tra le misure di prevenzione della corruzione i codici di comportamento rivestono nella strategia delineata dalla l. 190/2012 un ruolo importante, costituendo lo strumento che, più di altri, si presta a regolare le condotte dei funzionari e orientarle alla migliore cura dell'interesse pubblico, in connessione con i PTPCT.

A tal fine, l'art. 1, co. 44 della legge. 190/2012, riformulando l'art. 54 del d.lgs. n. 165 del 2001 rubricato "Codice di comportamento", ha attuato una profonda revisione della preesistente disciplina dei codici di condotta. Tale disposizione prevede che:

- con un codice di comportamento nazionale dei dipendenti pubblici, definito dal Governo e approvato con decreto del Presidente della Repubblica, previa deliberazione del Consiglio dei ministri, su proposta del Ministro per la pubblica amministrazione, si assicuri «la qualità dei servizi, la prevenzione dei fenomeni di corruzione, il rispetto dei doveri costituzionali di diligenza, lealtà, imparzialità e servizio esclusivo alla cura dell'interesse pubblico»;
- ciascuna pubblica amministrazione definisca, con procedura aperta alla partecipazione e previo parere obbligatorio del proprio OIV, un proprio codice di comportamento che integri e specifichi il codice di comportamento nazionale;
- la violazione dei doveri compresi nei codici di comportamento, ivi inclusi quelli relativi all'attuazione del PTPCT, abbia diretta rilevanza disciplinare;
- ANAC definisca criteri, linee guida e modelli uniformi di codici per singoli settori o tipologie di amministrazione;
- la vigilanza sull'applicazione dei codici sia affidata ai dirigenti e alle strutture di controllo interno e agli uffici di disciplina e che la verifica annuale sullo stato di applicazione dei codici compete alle pubbliche amministrazioni.

Il d.P.R. 16 aprile 2013, n. 62: ambito soggettivo di applicazione

In attuazione dell'art. 54, co. 1, del d.lgs. 165/2001, il Governo ha approvato il d.P.R. n. 62 del 16 aprile 2013, recante il «Codice di comportamento dei dipendenti pubblici». Esso individua un ventaglio molto ampio di principi di comportamento dei dipendenti di derivazione costituzionale nonché una serie di comportamenti negativi (vietati o stigmatizzati) e positivi (prescritti o sollecitati), tra cui, in particolare, quelli concernenti la prevenzione della corruzione e il rispetto degli obblighi di trasparenza (artt. 8 e 9).

Tale codice rappresenta la base giuridica di riferimento per i codici che devono essere adottati dalle singole amministrazioni.

Esso si applica ai dipendenti delle pubbliche amministrazioni di cui all'art. 1, co. 2, del d.lgs. n. 165/2001, il cui rapporto è disciplinato contrattualmente, ai sensi dell'art. 2, co. 2 e 3, del medesimo decreto.

Per il personale in regime di diritto pubblico¹⁸ le disposizioni del codice costituiscono principi di comportamento, in quanto compatibili con le disposizioni dei rispettivi ordinamenti. Si rammenta che la ragione della sottrazione alla regola generale della privatizzazione del pubblico impiego di cui al d.lgs. 165/2001 del rapporto lavorativo delle categorie di dipendenti sopra indicate risiede, non solo nella peculiarità delle funzioni da essi svolte, ma anche nell'intento di garantire alle suddette categorie piena autonomia ed indipendenza nell'esercizio dei loro compiti. Resta fermo che il personale in regime di diritto pubblico, all'atto della presa di servizio o in altro momento, può, su base volontaria, decidere di aderire al codice di comportamento dell'amministrazione, assoggettandosi così alle regole comportamentali ivi previste.

Gli obblighi di condotta sono estesi anche a tutti i collaboratori o consulenti, con qualsiasi tipologia di contratto o incarico e a qualsiasi titolo, ai titolari di organi di indirizzo e di incarichi negli uffici di diretta collaborazione delle autorità politiche, nonché ai collaboratori a qualsiasi titolo di imprese fornitrici di beni o servizi e che realizzano opere in favore dell'amministrazione.

I codici di amministrazione e le linee guida di ANAC

Le singole amministrazioni sono tenute a dotarsi, ai sensi dell'art. 54, co. 5, del d.lgs. 165/2001, di propri codici di comportamento, definiti con «procedura aperta alla partecipazione e previo parere obbligatorio dell'OIV». Detti codici rivisitano, in rapporto alla condizione dell'amministrazione interessata, i doveri del codice nazionale al fine di integrarli e specificarli, anche tenendo conto degli indirizzi e delle Linee guida dell'Autorità.

L'adozione del codice da parte di ciascuna amministrazione rappresenta una delle azioni e delle misure principali di attuazione della strategia di prevenzione della corruzione a livello decentrato perseguita attraverso i doveri soggettivi di comportamento dei dipendenti all'amministrazione che lo adotta. A tal fine, il codice costituisce elemento complementare del PTPCT di ogni amministrazione.

Ne discende che il codice è elaborato in stretta sinergia con il PTPCT. Il fine è quello di tradurre gli obiettivi di riduzione del rischio corruttivo che il PTPCT persegue con misure di tipo oggettivo e organizzativo (organizzazione degli uffici, dei procedimenti/processi, dei controlli interni) in doveri di comportamento di lunga durata dei dipendenti.

Si rammenta, inoltre, che nel PTPCT siano introdotti obiettivi di performance consistenti nel rigoroso rispetto dei doveri del codice di comportamento e verifiche periodiche sull'uso dei poteri disciplinari.

I codici contengono norme e doveri di comportamento destinati a durare nel tempo, e quindi, tendenzialmente stabili, salve necessarie integrazioni dovute all'insorgenza di ripetuti fenomeni di cattiva amministrazione che rendono necessaria la previsione, da parte delle amministrazioni, di specifici doveri di comportamento in specifiche aree o processi a rischio.

Nei codici di amministrazione non vi deve essere una generica ripetizione dei contenuti del codice di nazionale cui al d.P.R. 62/2013. Essi dettano una disciplina che, a partire da quella generale, diversifichi i doveri dei dipendenti e di coloro che vi entrino in relazione, in funzione delle specificità di ciascuna amministrazione, delle aree di competenza e delle diverse professionalità.

Il codice dovrà caratterizzarsi per un approccio concreto in modo da consentire al dipendente di comprendere con facilità il comportamento eticamente e giuridicamente adeguato nelle diverse situazioni critiche, individuando modelli comportamentali per i vari casi e fornendo i riferimenti ai soggetti interni all'amministrazione per un confronto nei casi di dubbio circa il comportamento da seguire.

I codici di amministrazione sono definiti con procedura aperta che consenta alla società civile di esprimere le proprie considerazioni e proposte per l'elaborazione.

I codici sono approvati dall'organo di indirizzo politico-amministrativo su proposta del RPCT, cui è attribuito un ruolo centrale ai fini della predisposizione, diffusione, monitoraggio e aggiornamento del codice di comportamento, avvalendosi in tale ultimo caso dell'Ufficio per i procedimenti disciplinari quale struttura di supporto.

Quanto ai destinatari, i singoli codici di comportamento individuano le categorie di destinatari in rapporto alle specificità dell'amministrazione, precisando le varie tipologie di dipendenti ed eventualmente procedendo a una ricognizione esemplificativa delle strutture sottoposte all'applicazione dei codici, soprattutto nei casi di amministrazioni con articolazioni molto complesse, anche a livello periferico. Scopo dei codici di settore è infatti quello di adeguare le norme di comportamento rispetto alle peculiarità della singola amministrazione.

Le categorie di destinatari vanno, quindi, attentamente individuate ex ante, tenendo presente che per disposizione di legge il codice di comportamento può applicarsi integralmente ai dipendenti che hanno stipulato un contratto con l'Amministrazione avente effetti giuridici ai fini della responsabilità disciplinare. Per tutti gli altri, gli obblighi previsti dal codice si potranno far valere ai sensi del d.P.R. 62/2013, con il solo limite della compatibilità.

Con riferimento ai collaboratori esterni a qualsiasi titolo, ai titolari di organi, al personale impiegato negli uffici di diretta collaborazione dell'autorità politica, ai collaboratori delle ditte che forniscono beni o servizi o eseguono opere a favore dell'amministrazione, quest'ultima deve predisporre o modificare gli schemi di incarico, contratto, bando, inserendo sia l'obbligo di osservare il codice di comportamento sia disposizioni o clausole di risoluzione o di decadenza del rapporto in caso di violazione degli obblighi derivanti dal codice.

Si evidenzia che le amministrazioni sono tenute a garantire condizioni che favoriscano la più ampia conoscenza del codice e il massimo rispetto delle prescrizioni in esso contenute, nonché a verificare l'adeguatezza dell'organizzazione per lo svolgimento dei procedimenti disciplinari e l'irrogazione delle sanzioni in caso di violazioni.

Come sopra già evidenziato, ANAC ha il compito di definire criteri, linee guida e modelli uniformi con specifico riguardo a singoli settori o tipologie di amministrazione, ai sensi dell'art. 54, co. 5, del d.lgs. 165/2001.

L'Autorità ha anche adottato Linee guida di settore per l'adozione dei codici di comportamento negli enti del Servizio Sanitario Nazionale con determina n. 358 del 29 marzo 2017, cui si rinvia. Analogo impulso ha interessato il settore della università, cui è stato dedicato un Approfondimento III nella parte speciale dell'Aggiornamento PNA 2017 intitolato "Istituzioni universitarie" (§ 6.1. "Codice di comportamento/codice etico").

Codici di comportamento e codici etici

I codici di comportamento non vanno confusi, come spesso l'Autorità ha riscontrato, con i codici "etici", "deontologici" o comunque denominati. Questi ultimi hanno una dimensione "valoriale" e non disciplinare e sono adottati dalle amministrazioni al fine di fissare doveri, spesso ulteriori e diversi rispetto a quelli definiti nei codici di comportamento, rimessi alla autonoma iniziativa di gruppi, categorie o associazioni di pubblici funzionari. Essi rilevano solo su un piano meramente morale/etico. Le sanzioni che accompagnano tali doveri hanno carattere etico-morale e sono irrogate al di fuori di un procedimento di tipo disciplinare.

La vigilanza di ANAC

La vigilanza e il controllo sull'effettiva applicazione e sull'efficacia dei codici di comportamento delle amministrazioni è rimessa all'Autorità ai sensi del combinato disposto dell'art. 54 del d.lgs. 165/2001, dell'art 1, co. 2, lett. d) della l. 190/2012, ed infine, dell'art. 19, co. 5, del d.l. 90/2014.

Si rammenta che la mancata adozione dei codici di comportamento da parte delle amministrazioni è trattata dall'Autorità in sede di procedimento per l'irrogazione delle sanzioni previste all'art. 19, co. 5, del d.l. 90/2014, di cui al Regolamento del 7 ottobre 2014 per l'esercizio del potere sanzionatorio dell'Autorità per la mancata adozione dei PTPC e dei codici di comportamento.

MISURE PREVISTE:

Ogni dirigente deve vigilare per assicurare il corretto adempimento degli obblighi comportamentali e laddove si verificano violazioni deve applicare le sanzioni previste. Ogni violazione deve essere inoltre comunicata al RPCT.

08. La segnalazione degli illeciti (whistleblowing)

In attesa della definitiva attuazione della legge 30 novembre 2017, n. 179, recante "Disposizioni per la tutela degli autori di segnalazioni di reati o irregolarità di cui siano venuti a conoscenza nell'ambito di un rapporto di lavoro pubblico o privato", l'Ente assicura la piena funzionalità delle prescrizioni contenute nell'articolo 54-bis del decreto legislativo 165/2001 e modificato dalla legge prima richiamata, laddove si dispone che il pubblico dipendente che, nell'interesse dell'integrità della pubblica amministrazione, segnala al responsabile della prevenzione della corruzione e della trasparenza di cui all'articolo 1, comma 7, della legge 6 novembre 2012, n. 190, ovvero all'Autorità nazionale anticorruzione (ANAC), o denuncia all'autorità giudiziaria ordinaria o a quella contabile, condotte illecite di cui è venuto a conoscenza in ragione del proprio rapporto di lavoro non può essere sanzionato, demansionato, licenziato, trasferito, o sottoposto ad altra misura organizzativa avente effetti negativi, diretti o indiretti, sulle condizioni di lavoro determinata dalla segnalazione. L'adozione di misure ritenute ritorsive, di cui al primo periodo, nei confronti del segnalante è comunicata in ogni caso all'ANAC dall'interessato o dalle organizzazioni sindacali maggiormente rappresentative nell'amministrazione nella quale le stesse sono state poste in essere.

Conseguentemente, in conformità con il citato articolo, l'identità del segnalante non potrà essere rivelata. Nell'ambito del procedimento penale, l'identità del segnalante è coperta dal segreto nei modi e nei limiti previsti dall'articolo 329 del codice di procedura penale. Nell'ambito del procedimento dinanzi alla Corte dei conti, l'identità del segnalante non può essere rivelata fino alla chiusura della fase istruttoria. Nell'ambito del procedimento disciplinare l'identità del segnalante non può essere rivelata, ove la contestazione dell'addebito disciplinare sia fondata su accertamenti distinti e ulteriori rispetto alla segnalazione, anche se conseguenti alla stessa. Qualora la contestazione sia fondata, in tutto o in parte, sulla segnalazione e la conoscenza dell'identità del segnalante sia indispensabile per la difesa dell'incolpato, la segnalazione sarà utilizzabile ai fini del procedimento disciplinare solo in presenza di consenso del segnalante alla rivelazione della sua identità.

Si precisa infine che le tutele di cui al presente articolo non sono garantite nei casi in cui sia accertata, anche con sentenza di primo grado, la responsabilità penale del segnalante per i reati di calunnia o diffamazione o comunque per reati commessi con la denuncia di cui al comma 1 ovvero la sua responsabilità civile, per lo stesso titolo, nei casi di dolo o colpa grave.

Al fine di assicurare una procedura che garantisca la riservatezza del segnalante, si indicano di seguito le procedure previste in casi di whistleblowing

- 1) segnalazione diretta ad ANAC mediante l'utilizzo dell'indirizzo whistleblowing@anticorruzione.it
- 2) segnalazione personale direttamente al Responsabile della prevenzione della corruzione, con la redazione di un verbale congiunto contenente l'oggetto dei rilievi, nonché la garanzia di riservatezza e la denuncia all'autorità giudiziaria laddove i fatti riguardino situazioni di reato.

09. I reati di natura corruttiva

Ai fini della prevenzione della corruzione è necessario che vengano elencati gli articoli del codice penale di maggiore rilievo, nei quali sono descritte le fattispecie relative alle condotte di natura corruttiva, allo scopo di evidenziarne i comportamenti che sono censurati e la cui manifestazione può dare luogo all'attivazione dell'azione penale.

Preliminarmente, allo scopo di rendere edotti i dipendenti delle responsabilità connesse al ruolo rivestito, si evidenziano gli articoli che definiscono il "pubblico ufficiale" e "l'incaricato di pubblico servizio".

art. 357 - nozione di pubblico ufficiale

Agli effetti della legge penale, sono pubblici ufficiali coloro i quali esercitano una pubblica funzione legislativa, giudiziaria o amministrativa.

Agli stessi effetti è pubblica la funzione amministrativa disciplinata da norme di diritto pubblico e da atti autoritativi, e caratterizzata dalla formazione e dalla manifestazione della volontà della pubblica amministrazione o dal suo svolgersi per mezzo di poteri autoritativi o certificativi

art. 358 - Nozione della persona incaricata di un pubblico servizio.

Agli effetti della legge penale, sono incaricati di un pubblico servizio coloro i quali, a qualunque titolo, prestano un pubblico servizio.

Per pubblico servizio deve intendersi un'attività disciplinata nelle stesse forme della pubblica funzione, ma caratterizzata dalla mancanza dei poteri tipici di questa ultima, e con esclusione dello svolgimento di semplici mansioni di ordine e della prestazione di opera meramente materiale

Di seguito sono riportati gli articoli di maggiore rilievo che rientrano nel Titolo secondo, capo I e riguardano i "delitti contro la pubblica amministrazione".

art. 314 - Peculato

Il pubblico ufficiale o l'incaricato di pubblico servizio, che, avendo per ragione del suo ufficio o servizio il possesso o comunque la disponibilità di denaro o di altra cosa mobile altrui, se ne appropria, è punito con la reclusione da quattro anni a dieci anni e sei mesi. (1)

Si applica la pena della reclusione da sei mesi a tre anni quando il colpevole ha agito al solo scopo di fare uso momentaneo della cosa, e questa, dopo l'uso momentaneo, è stata immediatamente restituita.

Art. 316-bis - Malversazione a danno dello Stato

Chiunque, estraneo alla pubblica amministrazione, avendo ottenuto dallo Stato o da altro ente pubblico o dalle Comunità europee contributi, sovvenzioni o finanziamenti destinati a favorire iniziative dirette alla realizzazione di opere od allo svolgimento di attività di pubblico interesse, non li destina alle predette finalità, è punito con la reclusione da sei mesi a quattro anni.

Art. 316-ter - Indebita percezione di erogazioni a danno dello Stato

Salvo che il fatto costituisca il reato previsto dall'articolo 640-bis, chiunque mediante l'utilizzo o la presentazione di dichiarazioni o di documenti falsi o attestanti cose non vere, ovvero mediante l'omissione di informazioni dovute, consegue indebitamente, per sé o per altri, contributi, finanziamenti, mutui agevolati o altre erogazioni dello stesso tipo, comunque denominate, concessi o erogati dallo Stato, da altri enti pubblici o dalle Comunità europee è punito con la reclusione da sei mesi a tre anni. La pena è della reclusione da uno a quattro anni se il fatto è commesso da un pubblico ufficiale o da un incaricato di un pubblico servizio con abuso della sua qualità o dei suoi poteri

Quando la somma indebitamente percepita è pari o inferiore a tremilanovecentonovantanove euro e novantasei centesimi si applica soltanto la sanzione amministrativa del pagamento di una somma di denaro da cinquemilacentosessantaquattro euro a venticinquemilaottocentoventidue euro. Tale sanzione non può comunque superare il triplo del beneficio conseguito.

art. 317 - Concussione

Il pubblico ufficiale che, abusando della sua qualità o dei suoi poteri, costringe taluno a dare o a promettere indebitamente, a lui o a un terzo, denaro o altra utilità è punito con la reclusione da sei a dodici anni.

Art. 318 - Corruzione per l'esercizio della funzione

Il pubblico ufficiale che, per l'esercizio delle sue funzioni o dei suoi poteri, indebitamente riceve, per sé o per un terzo, denaro o altra utilità o ne accetta la promessa è punito con la reclusione da uno a otto anni

Art. 319 - Corruzione per un atto contrario ai doveri d'ufficio

Il pubblico ufficiale che, per omettere o ritardare o per aver omesso o ritardato un atto del suo ufficio, ovvero per compiere o per aver compiuto un atto contrario ai doveri di ufficio, riceve, per sé o per un terzo, denaro od altra utilità, o ne accetta la promessa, è punito con la reclusione da sei a dieci anni.

Art. 319-bis - Circostanze aggravanti.

La pena è aumentata se il fatto di cui all'art. 319 ha per oggetto il conferimento di pubblici impieghi o stipendi o pensioni o la stipulazione di contratti nei quali sia interessata l'amministrazione alla quale il pubblico ufficiale appartiene nonché il pagamento o il rimborso di tributi.

Art. 319-quater - Induzione indebita a dare o promettere utilità.

Salvo che il fatto costituisca più grave reato, il pubblico ufficiale o l'incaricato di pubblico servizio che, abusando della sua qualità o dei suoi poteri, induce taluno a dare o a promettere indebitamente, a lui o a un terzo, denaro o altra utilità è punito con la reclusione da sei anni a dieci anni e sei mesi.

Nei casi previsti dal primo comma, chi dà o promette denaro o altra utilità è punito con la reclusione fino a tre anni.

Art. 320 - Corruzione di persona incaricata di un pubblico servizio

Le disposizioni degli articoli 318 e 319 si applicano anche all'incaricato di un pubblico servizio. In ogni caso, le pene sono ridotte in misura non superiore a un terzo.

Art. 322 - Istigazione alla corruzione.

Chiunque offre o promette denaro od altra utilità non dovuti ad un pubblico ufficiale o ad un incaricato di un pubblico servizio, per l'esercizio delle sue funzioni o dei suoi poteri, soggiace, qualora l'offerta o la promessa non sia accettata, alla pena stabilita nel primo comma dell'articolo 318, ridotta di un terzo.

Se l'offerta o la promessa è fatta per indurre un pubblico ufficiale o un incaricato di un pubblico servizio ad omettere o a ritardare un atto del suo ufficio, ovvero a fare un atto contrario ai suoi doveri, il colpevole soggiace, qualora l'offerta o la promessa non sia accettata, alla pena stabilita nell'articolo 319, ridotta di un terzo.

La pena di cui al primo comma si applica al pubblico ufficiale o all'incaricato di un pubblico servizio che sollecita una promessa o dazione di denaro o altra utilità per l'esercizio delle sue funzioni o dei suoi poteri.

La pena di cui al secondo comma si applica al pubblico ufficiale o all'incaricato di un pubblico servizio che sollecita una promessa o dazione di denaro od altra utilità da parte di un privato per le finalità indicate dall'articolo 319.

Art. 323 - Abuso d'ufficio

Salvo che il fatto non costituisca un più grave reato, il pubblico ufficiale o l'incaricato di pubblico servizio che, nello svolgimento delle funzioni o del servizio, in violazione di specifiche regole di condotta espressamente previste dalla legge o da atti aventi forza di legge e dalle quali non residuino

marginari di discrezionalità* ovvero omettendo di astenersi in presenza di un interesse proprio o di un prossimo congiunto o negli altri casi prescritti, intenzionalmente procura a sé o ad altri un ingiusto vantaggio patrimoniale ovvero arreca ad altri un danno ingiusto, è punito con la reclusione da uno a quattro anni. La pena è aumentata nei casi in cui il vantaggio o il danno hanno carattere di rilevante gravità.

Art. 326 - Rivelazione ed utilizzazione di segreti di ufficio.

Il pubblico ufficiale o la persona incaricata di un pubblico servizio, che, violando i doveri inerenti alle funzioni o al servizio, o comunque abusando della sua qualità, rivela notizie di ufficio, le quali debbano rimanere segrete, o ne agevola in qualsiasi modo la conoscenza, è punito con la reclusione da sei mesi a tre anni.

Se l'agevolazione è soltanto colposa, si applica la reclusione fino a un anno.

Il pubblico ufficiale o la persona incaricata di un pubblico servizio, che, per procurare a sé o ad altri un indebito profitto patrimoniale, si avvale illegittimamente di notizie di ufficio, le quali debbano rimanere segrete, è punito con la reclusione da due a cinque anni. Se il fatto è commesso al fine di procurare a sé o ad altri un ingiusto profitto non patrimoniale o di cagionare ad altri un danno ingiusto, si applica la pena della reclusione fino a due anni.

art. 328 - Rifiuto di atti d'ufficio. Omissione

Il pubblico ufficiale o l'incaricato di un pubblico servizio, che indebitamente rifiuta un atto del suo ufficio che, per ragioni di giustizia o di sicurezza pubblica, o di ordine pubblico o di igiene e sanità, deve essere compiuto senza ritardo, è punito con la reclusione da sei mesi a due anni.

Fuori dei casi previsti dal primo comma, il pubblico ufficiale o l'incaricato di un pubblico servizio, che entro trenta giorni dalla richiesta di chi vi abbia interesse non compie l'atto del suo ufficio e non risponde per esporre le ragioni del ritardo, è punito con la reclusione fino ad un anno o con la multa fino a milletrecentadue euro. Tale richiesta deve essere redatta in forma scritta ed il termine di trenta giorni decorre dalla ricezione della richiesta stessa.

10. Il sistema dei controlli amministrativi

In corrispondenza alle raccomandazioni dell'Autorità nazionale anticorruzione, è prevista l'integrazione tra il sistema di prevenzione della corruzione e il sistema dei controlli amministrativi.

A tal fine, per le tipologie di procedimenti maggiormente esposti a rischio corruttivo sono state adottate delle check list che riassumono gli adempimenti di maggiore rilievo, sia per assicurare completezza alla motivazione dei provvedimenti, sia per verificare il rispetto degli adempimenti, oltre alle prescrizioni in materia di prevenzione della corruzione.

Le liste di controllo adottate consentono di definire gli adempimenti di maggiore rilievo e assicurare la diffusione nell'applicazione delle prescrizioni, con particolare riguardo agli ambiti che risultano maggiormente esposti a rischio.

I Procedimenti sottoposti all'esame del controllo sono i seguenti:

- Assunzioni o progressioni di carriera
- Affidamenti di servizi, lavori o forniture
- Autorizzazioni o concessioni
- Erogazione di contributi
- Impegni di spesa
- Atti di liquidazione

11. Il sistema dei controlli amministrativi

MISURE GENERALI

L'individuazione e la programmazione di misure per la prevenzione della corruzione rappresenta una parte fondamentale del PTPCT di ciascuna amministrazione.

In relazione alla loro portata, le misure possono definirsi:

- "generali" quando si caratterizzano per la capacità di incidere sul sistema complessivo della prevenzione della corruzione, intervenendo in modo trasversale sull'intera amministrazione o ente;
- "specifiche" laddove incidono su problemi specifici individuati tramite l'analisi del rischio e pertanto devono essere ben contestualizzate rispetto all'amministrazione di riferimento.

Le misure generali derivano da prescrizioni che riguardano obblighi o adempimenti di particolare rilievo la cui origine deriva dal Piano nazionale anticorruzione o da specifiche disposizioni di legge

01. CONFERIBILITA' DI INCARICO CON FUNZIONI DIRETTIVE	<i>- Acquisizione della dichiarazione di assenza di condanne, anche se non definitive per i reati contro la pubblica amministrazione</i>
02. CONFERIBILITA' INCARICO DI COMPONENTE DI COMMISSIONE	<i>- Acquisizione della dichiarazione di assenza di condanne, anche se non definitive per i reati contro la pubblica amministrazione - Acquisizione della dichiarazione di assenza di conflitto di interessi</i>
03. CONFERIBILITA' DI INCARICO DI RUP	<i>- Acquisizione della dichiarazione di assenza di condanne, anche se non definitive per i reati contro la pubblica amministrazione - Acquisizione dichiarazione di assenza di conflitto di interessi</i>
04. ROTAZIONE STRAORDINARIA	<i>- Attivazione di rotazione per i dipendenti per i quali sia stata attivata l'azione penale o un procedimento penale per condotte di natura corruttiva</i>
05. CODICE DI COMPORTAMENTO	<i>- Aggiornamento del codice di comportamento e diffusione a tutti i dipendenti</i>
06. ESTENSIONE DEGLI OBBLIGHI DI COMPORTAMENTO	<i>- Previsione di specifiche clausole da estendere a consulenti, collaboratori e imprese che operano per conto dell'Amministrazione</i>

07. DICHIARAZIONE DI ASSENZA DI CONFLITTO DI INTERESSI	<i>- Acquisizione dell'assenza di conflitto di interessi in caso di attribuzione di incarichi all'interno di una procedura d'appalto</i>
08. OBBLIGO DI ASTENSIONE	<i>- Acquisizione della dichiarazione di astensione da parte di dipendenti che si trovino in condizione di conflitto di interessi</i>
09. INCARICHI EXTRAISTITUZIONALI	<i>- Acquisizione dell'autorizzazione dell'Amministrazione ai fini dell'espletamento di incarichi extraistituzionali</i>
10. PANTOUFLAGE	<i>- Acquisizione di dichiarazioni di impegno da parte dei dipendenti - Acquisizione della dichiarazione degli operatori economici di assenza di situazioni di pantouflage</i>
11. TRASPARENZA AMMINISTRATIVA	<i>- Rispetto degli obblighi di pubblicazione sul sito istituzionale</i>
12. FORMAZIONE	<i>- Espletamento di corsi di formazione e aggiornamento per tutto il personale dell'ente</i>
13. ROTAZIONE ORDINARIA	<i>Verifica semestrale della possibilità di applicare misure di rotazione che non compromettano il funzionamento dell'ente o modifiche organizzative che comportino una diversa assegnazione delle funzioni</i>
14. WHISTLEBLOWING	<i>Divulgazione delle informazioni utili per l'utilizzo della procedura di segnalazione di illeciti</i>

AREE DI RISCHIO

Le Aree di rischio sono individuate in base alla definizione contenuta nell'articolo 1, comma 9 della legge 190/2012 che alla lettera a) prescrive di individuare le attività, tra le quali quelle relative agli ambiti di trasparenza, nell'ambito delle quali è più elevato il rischio di corruzione, e le relative misure di contrasto.

Nel PNA del 2013 è stata effettuata una prima definizione delle aree di rischio, successivamente integrata nel PNA 2015, con l'indicazione di individuare eventuali altri ambiti di funzioni che possano caratterizzarsi per la possibile esposizione al rischio corruttivo e a eventuali interferenze.

Le aree riportate nella tabella seguente sono state indicate dall'ente al fine di individuare i processi che vi appartengono, in modo da consentire l'effettuazione dell'analisi del rischio e la conseguente definizione di misure specifiche

aree di rischio	ambiti di rischio	misure di prevenzione
01 ACQUISIZIONE E PROGRESSIONE DEL PERSONALE	<ul style="list-style-type: none"> - Definizione del fabbisogno - individuazione dei requisiti - Pubblicizzazione - determinazione delle modalità di selezione 	<ul style="list-style-type: none"> - Assenza di conflitto di interessi - Rispondenza alle prescrizioni regolamentari - Verifica del rispetto degli obblighi di pubblicazione
02 CONTRATTI PUBBLICI	<ul style="list-style-type: none"> - Programmazione del fabbisogno - Determinazione degli obblighi contrattuali - Modalità di scelta del contraente - Mancato rispetto degli obblighi contrattuali 	<ul style="list-style-type: none"> - rafforzamento della motivazione - Verifica della regolare esecuzione - Prescrizione di garanzie e penali in caso di inadempienza
03. AUTORIZZAZIONI E CONCESSIONI	<ul style="list-style-type: none"> - Assenza o inadeguatezza delle prescrizioni regolamentari - Definizione delle condizioni e dei requisiti per il rilascio o il rinnovo - corretto impiego delle autorizzazioni o delle concessioni - corresponsione dei pagamenti 	<ul style="list-style-type: none"> - predefinizione dei requisiti di partecipazione - predisposizione di modelli - verifica dei presupposti soggettivi - verifica assenza di conflitto di interessi
04. SOVVENZIONI E CONTRIBUTI	<ul style="list-style-type: none"> predefinizione dei requisiti e criteri di attribuzione di vantaggi - determinazione del "quantum" - accessibilità alle informazioni - individuazione dei destinatari dei benefici - trasparenza amministrativa 	<ul style="list-style-type: none"> - deliberazione dei criteri di aggiudicazione - verifica del rispetto dei criteri
05. GESTIONE DELL'ENTRATA	<ul style="list-style-type: none"> - determinazione dell'importo - fase di accertamento - riscossione - iscrizione a ruolo - procedure coattive - riconoscimento di sgravi - applicazione di esenzioni o riduzioni 	<ul style="list-style-type: none"> - verifica del rispetto dei meccanismi di definizione dell'importo - verifica adeguatezza e tempestività dell'accertamento

06. GESTIONE DELLA SPESA	<ul style="list-style-type: none"> - determinazione dell'ammontare - regolarità dell'obbligazione - vincoli di spesa - condizioni per il pagamento - cronologicità dei pagamenti 	<ul style="list-style-type: none"> - definizione dell'ammontare - verifica della regolarità dell'obbligazione - verifica della regolarità della prestazione
07. GESTIONE DEL PATRIMONIO	<ul style="list-style-type: none"> - censimento del patrimonio - affidamento dei beni patrimoniali - definizione dei canoni - definizione del fabbisogno di aree o immobili in locazione passiva - modalità di individuazione dell'area - determinazione del canone 	<ul style="list-style-type: none"> - verifica aggiornamento del censimento dei beni patrimoniali - adeguatezza dei canoni - regolarità riscossione canoni
08. CONTROLLI ISPEZIONI E VERIFICHE	<ul style="list-style-type: none"> - decisione in ordine agli interventi da effettuare - determinazione del quantum in caso di violazione di norme - cancellazione di accertamenti di violazioni già effettuati 	<ul style="list-style-type: none"> - pianificazione degli interventi di controllo - definizione degli importi delle sanzioni - verifica delle cancellazioni effettuate
09. INCARICHI E NOMINE	<ul style="list-style-type: none"> - presupposti normativi per l'affidamento di incarico all'esterno - definizione dei requisiti - definizione dell'oggetto della prestazione - regolarità e completezza dell'esecuzione della prestazione 	<ul style="list-style-type: none"> - verifica dei presupposti normativi - verifica dei requisiti professionali - predisposizione della convenzione - verifica assenza conflitto di interessi
10. AFFARI LEGALI E CONTENZIOSO	<ul style="list-style-type: none"> - individuazione del professionista a cui affidare il patrocinio - determinazione del corrispettivo - obblighi di trasparenza e pubblicazione <ul style="list-style-type: none"> - transazione - Decisione di resistere in giudizio o di partecipare all'udienza 	<p>(organizzazione) definizione di modalità per la individuazione del professionista</p> <p>(controllo) verifica della congruità del corrispettivo</p> <p>(controllo) verifica della regolarità della transazione</p>
11. GOVERNO DEL TERRITORIO	<ul style="list-style-type: none"> - processo di definizione della pianificazione territoriale - fase di redazione del piano - fase di pubblicazione del piano e raccolta delle osservazioni - fase di approvazione del piano - autorizzazione nelle more - autorizzazione per l'effettuazione di programmi complessi - procedura di urbanistica neoaziata 	<ul style="list-style-type: none"> - Verifica della coerenza delle autorizzazioni rispetto alle prescrizioni normative e regolamentari - Verifica sull'attuazione dei controlli

MAPPATURA DEI PROCESSI

La mappatura dei processi è un modo efficace di individuare e rappresentare le attività dell'amministrazione e comprende l'insieme delle tecniche utilizzate per identificare e rappresentare i processi organizzativi, nelle proprie attività componenti e nelle loro interazioni con altri processi. In questa sede, la mappatura assume carattere strumentale ai fini dell'identificazione, della valutazione e del trattamento dei rischi corruttivi. L'effettivo svolgimento della mappatura deve risultare, in forma chiara e comprensibile, nel PTPCT.

Una mappatura dei processi adeguata consente all'organizzazione di evidenziare duplicazioni, ridondanze e inefficienze e quindi di poter migliorare l'efficienza allocativa e finanziaria, l'efficacia, la produttività, la qualità dei servizi erogati e di porre le basi per una corretta attuazione del processo di gestione del rischio corruttivo.

È, inoltre, indispensabile che la mappatura del rischio sia integrata con i sistemi di gestione spesso già presenti nelle organizzazioni (controllo di gestione, sistema di auditing e sistemi di gestione per la qualità, sistemi di performance management), secondo il principio guida della "integrazione", in modo da generare sinergie di tipo organizzativo e gestionale.

Di seguito sono riportate le "prospettive di osservazione" che saranno utilizzate per individuare gli ambiti di rischio di ciascun processo

parametro	rischio alto	rischio medio	rischio basso
<p>01. Grado di discrezionalità</p> <p>Ampiezza della discrezionalità del soggetto a cui è attribuita la decisione</p>	<p>La decisione viene assunta in modo assolutamente discrezionale</p>	<p>La decisione viene assunta in modo discrezionale, ma con riferimento a parametri predefiniti</p>	<p>La decisione viene assunta con riferimento a parametri predefiniti</p>
<p>02. Individuazione del beneficiario</p> <p>Modalità di individuazione del soggetto che potrà conseguire vantaggio dall'azione amministrativa</p>	<p>Il destinatario è individuato senza alcun avviso o selezione pubblica</p>	<p>il destinatario è individuato sulla base di un elenco, ma senza una comparazione selettiva</p>	<p>il destinatario è individuato a seguito della pubblicazione di un avviso e di una comparazione selettiva</p>
<p>03. Grado di prescrizione normativa o procedurale</p> <p>Presenza di disposizioni normative o procedure che disciplinano i criteri di adozione delle decisioni</p>	<p>Nessun prescrizione normativa, regolamentare o procedurale</p>	<p>Le prescrizioni riguardano alcune fasi del procedimento</p>	<p>il procedimento è regolato da disposizioni puntuali che limitano l'esercizio della discrezionalità</p>
<p>04. Controinteressati</p> <p>Eventuale presenza di soggetti che possano riportare svantaggi o mancati vantaggi dall'adozione delle decisioni</p>	<p>Sono presenti interessi contrastanti o soggetti concorrenti</p>	<p>è possibile la presenza di controinteressati</p>	<p>il procedimento non prevede la presenza di soggetti interessati al vantaggio che viene attribuito con il procedimento</p>

<p>05. Obblighi di trasparenza</p> <p>Prescrizione di obblighi di pubblicazione</p>	<p>Non è previsto alcun obbligo di pubblicazione</p>	<p>Gli obblighi di pubblicazione riguardano alcune fasi del processo</p>	<p>il processo è caratterizzato da atti la cui pubblicazione è disposta per legge</p>
<p>06. Sistema di controllo amministrativo</p> <p>Presenza di un sistema di controllo per la verifica della regolarità degli atti amministrativi</p>	<p>Non è previsto alcun sistema di controllo amministrativo</p>	<p>Il controllo riguarda solo alcuni atti del processo</p>	<p>E' previsto il controllo amministrativo di tutti gli atti o di quelli maggiormente significativi</p>
<p>07. Definizione di ruoli e responsabilità</p> <p>Assegnazione formale di ruoli e responsabilità per tutte le fasi del processo</p>	<p>Non è prevista alcuna assegnazione di ruoli e responsabilità</p>	<p>Sono per alcune fasi sono definiti i ruoli e le responsabilità</p>	<p>I ruoli e le responsabilità sono definite in modo certo e formale</p>
<p>08. Tracciabilità del processo</p> <p>Utilizzo di sistemi che consentano la tracciabilità di tutte le fasi del processo</p>	<p>Non è previsto alcun sistema di tracciabilità delle fasi del processo</p>	<p>la tracciabilità è prevista per alcune fasi del processo</p>	<p>il processo è interamente tracciato</p>
<p>09. Tutela di un bene pubblico</p> <p>Il processo riguarda la tutela di un interesse collettivo o di un beneficio di pubblico interesse</p>	<p>Le decisioni assunte dal processo attengono alla tutela di valori collettivi</p>	<p>Le decisioni assunte dal processo possono essere di interesse pubblico</p>	<p>Le decisioni assunte dal processo riguardano esclusivamente interessi privati</p>

**ANALISI DEL
RISCHIO**

**MAPPATURA
DEI
PROCESSI**

SEGRETARIO COMUNALE

02 CONTRATTI PUBBLICI

- 02.2 affidamento diretto "sotto soglia"

descrizione	il processo si caratterizza per l'attivazione di una procedura finalizzata all'acquisizione di servizi o forniture o all'esecuzione di lavori per un valore inferiore alla soglia definita nell'art. 36 del D. LGS 50/2016
input	esigenza di acquisire un bene o un servizio o di eseguire un lavoro
output	contratto di affidamento del servizio, lavoro o fornitura
fasi e attività	Programmazione del fabbisogno; definizione dell'importo; scelta della modalità da adottare per la individuazione del contraente; avvio dell'indagine di mercato; valutazione dei preventivi; aggiudicazione;
tempi	I tempi sono definiti e monitorati
rilevanza interna o esterna	La rilevanza esterna può considerarsi particolarmente elevata, sia in ragione al valore dell'appalto, sia pe gli ambiti di discrezionalità presenti nel processo

parametro	grado di rischio
01. Grado di discrezionalità	ALTO
02. Individuazione del beneficiario	ALTO
03. Grado di prescrizione normativa o procedurale	MEDIO
04. Controinteressati	ALTO
05. Obblighi di trasparenza	MEDIO
06. Sistema di controllo amministrativo	ALTO
07. Definizione di ruoli e responsabilità	BASSO
08. Tracciabilità del processo	BASSO
09. Tutela di un bene pubblico	MEDIO

rischio residuo | il processo si caratterizza per la contemperazione delle esigenze di immediatezza nel rispetto dei principi di trasparenza e protezione

misure specifiche**tipo di misura**

- rispetto degli obblighi di pubblicazione
- obbligo di adeguata motivazione

trasparenza
regolamentazione

AREA PERSONALE E SOCIALE

01 ACQUISIZIONE E PROGRESSIONE DEL PERSONALE

- 01.1 assunzione di personale a tempo indeterminato

descrizione	Il processo consiste nella definizione del fabbisogno di una o più unità di personale per la copertura di specifiche posizioni all'interno dell'ente e può caratterizzarsi per una necessaria discrezionalità nella definizione del fabbisogno e dell'esercizio di una funzione valutativa nella individuazione dei soggetti idonei a rivestire gli incarichi
input	Con atto di programmazione
output	Provvedimento di assunzione
fasi e attività	Definizione del Fabbisogno, programmazione delle assunzioni, predisposizione e pubblicazione dell'avviso di selezione, Acquisizione delle richieste di partecipazione, Esame dei requisiti di ammissione alla partecipazione, nomina della commissione, prove selettive, predisposizione della graduatoria, individuazione dei soggetti idonei, provvedimento di assunzione
tempi	Non definibili
rilevanza interna o esterna	il grado di interesse esterno è elevato con riferimento alla credibilità dell'ente nell'attuazione dei principi di correttezza, oltre che per di evidenti effetti sugli aspetti relativi alla occupazione

parametro	grado di rischio
01. Grado di discrezionalità	MEDIO
02. Individuazione del beneficiario	ALTO
03. Grado di prescrizione normativa o procedurale	BASSO
04. Controinteressati	ALTO
05. Obblighi di trasparenza	MEDIO
06. Sistema di controllo amministrativo	MEDIO
07. Definizione di ruoli e responsabilità	BASSO
08. Tracciabilità del processo	BASSO
09. Tutela di un bene pubblico	ALTO

rischio residuo | Vincoli assunzionali derivanti da norme di legge e criticità conseguenti alla complessità della normativa

misure specifiche

tipo di misura

- Verifica del rispetto delle prescrizioni regolamentari

regolamentazione
controllo

AREA PERSONALE E SOCIALE

01 ACQUISIZIONE E PROGRESSIONE DEL PERSONALE

- 01.2 assunzione di personale a tempo determinato

descrizione	Il processo consiste nella definizione del fabbisogno di una o più unità di personale per la copertura di specifiche posizioni all'interno dell'ente e può caratterizzarsi per una necessaria discrezionalità nella definizione del fabbisogno e dell'esercizio di una funzione valutativa nella individuazione dei soggetti idonei a rivestire gli incarichi
input	Con atto di programmazione
output	Provvedimento di assunzione
fasi e attività	Definizione del Fabbisogno, programmazione delle assunzioni, predisposizione e pubblicazione dell'avviso di selezione, Acquisizione delle richieste di partecipazione, Esame dei requisiti di ammissione alla partecipazione, nomina della commissione, prove selettive, predisposizione della graduatoria, individuazione dei soggetti idonei, provvedimento di assunzione
tempi	Non definibili
rilevanza interna o esterna	il grado di interesse esterno è elevato con riferimento alla credibilità dell'ente nell'attuazione dei principi di correttezza, oltre che per di evidenti effetti sugli aspetti relativi alla occupazione

parametro	grado di rischio
01. Grado di discrezionalità	MEDIO
02. Individuazione del beneficiario	ALTO
03. Grado di prescrizione normativa o procedurale	MEDIO
04. Controinteressati	ALTO
05. Obblighi di trasparenza	BASSO
06. Sistema di controllo amministrativo	MEDIO
07. Definizione di ruoli e responsabilità	BASSO
08. Tracciabilità del processo	BASSO
09. Tutela di un bene pubblico	ALTO

rischio residuo | Vincoli assunzionali derivanti da norme di legge e criticità conseguenti alla complessità della normativa

misure specifiche

- Verifica del rispetto delle prescrizioni regolamentari
- Verifica dei requisiti prescritti

tipo di misura

controllo

AREA PERSONALE E SOCIALE

01 ACQUISIZIONE E PROGRESSIONE DEL PERSONALE

- 01.3 progressione orizzontale

descrizione | il processo consiste nella gestione del procedimento finalizzato al riconoscimento di un nuovo inquadramento economico ai dipendenti che rispondano ai criteri preventivamente definiti

input | Atto di programmazione con delibera di Giunta Comunale

output | Provvedimento di attribuzione dell'inquadramento economico

fasi e attività | Contrattazione decentrata, Deliberazione di Giunta, divulgazione dell'avvio delle selezioni, acquisizione delle informazioni dei singoli dipendenti, selezione in relazione ai criteri definiti nel contratto decentrato, provvedimento di attribuzione del nuovo inquadramento economico

tempi | in rapporto alla programmazione definita dall'ente

rilevanza interna o esterna | il processo riveste una bassa rilevanza verso l'esterno ma un'altissima rilevanza all'interno dell'ente

parametro

grado di rischio

01. Grado di discrezionalità	MEDIO
02. Individuazione del beneficiario	ALTO
03. Grado di prescrizione normativa o procedurale	MEDIO
04. Controinteressati	ALTO
05. Obblighi di trasparenza	MEDIO
06. Sistema di controllo amministrativo	BASSO
07. Definizione di ruoli e responsabilità	BASSO
08. Tracciabilità del processo	BASSO
09. Tutela di un bene pubblico	ALTO

rischio residuo | Vincoli derivante dalla disponibilità delle somme di bilancio e dal conseguimento del punteggio richiesto

misure specifiche

tipo di misura

- pubblicizzazione dell'avio della selezione

trasparenza

AREA PERSONALE E SOCIALE

01 ACQUISIZIONE E PROGRESSIONE DEL PERSONALE

- 01.4 progressione verticale

descrizione	il processo consiste nella gestione del procedimento finalizzato al riconoscimento di un nuovo inquadramento giuridico ai dipendenti che rispondano ai criteri preventivamente definiti
input	Provvedimento di attivazione della selezione
output	Provvedimento di attribuzione del nuovo inquadramento giuridico
fasi e attività	Definizione del fabbisogno, quantificazione dei posti da mettere a concorso, individuazione delle modalità di selezione, acquisizione delle richieste di partecipazione, nomina della commissione, selezione dei partecipanti, predisposizione della graduatoria finale, provvedimento di attribuzione del nuovo inquadramento giuridico
tempi	Definiti
rilevanza interna o esterna	il processo riveste una bassa rilevanza verso l'esterno ma un'altissima rilevanza all'interno dell'ente

parametro	grado di rischio
01. Grado di discrezionalità	MEDIO
02. Individuazione del beneficiario	MEDIO
03. Grado di prescrizione normativa o procedurale	BASSO
04. Controinteressati	ALTO
05. Obblighi di trasparenza	BASSO
06. Sistema di controllo amministrativo	MEDIO
07. Definizione di ruoli e responsabilità	BASSO
08. Tracciabilità del processo	MEDIO
09. Tutela di un bene pubblico	BASSO

rischio residuo | vincoli contenuti in prescrizioni normative relativamente alla spesa e numero dei posti da attribuire.

misure specifiche

- verifica dei requisiti
- verifica del rispetto delle disposizioni regolamentari

tipo di misura

regolamentazione
controllo

AREA PERSONALE E SOCIALE

04. SOVVENZIONI E CONTRIBUTI

- 04.4 inserimento disabili in strutture residenziali e diurne

descrizione	il processo si caratterizza per l'individuazione dei soggetti che, in ragione delle condizioni psicofisiche, oltre che di quelle economiche sono assegnati a strutture residenziali individuate dall'ente
input	Richiesta inserimento disabile in struttura residenziale
output	Provvedimento di assegnazione del soggetto disabile alla struttura
fasi e attività	Individuazione del cittadino disabile che necessita di ricovero presso una struttura; Verifica delle condizioni e dei requisiti; individuazione della struttura in cui ricoverarlo; Accoglimento o diniego della richiesta
tempi	Non definiti
rilevanza interna o esterna	il processo riveste un elevato interesse nel territorio in ragione della condizione di emarginazione rivestita dai soggetti che fanno richiesta e della carenza di risorse da parte dell'ente.

parametro	grado di rischio
01. Grado di discrezionalità	ALTO
02. Individuazione del beneficiario	MEDIO
03. Grado di prescrizione normativa o procedurale	MEDIO
04. Controinteressati	ALTO
05. Obblighi di trasparenza	ALTO
06. Sistema di controllo amministrativo	ALTO
07. Definizione di ruoli e responsabilità	BASSO
08. Tracciabilità del processo	BASSO
09. Tutela di un bene pubblico	MEDIO

rischio residuo | Il processo presenta una necessaria discrezionalità derivante dalla materia sociale

misure specifiche

tipo di misura

- preventiva definizione dei requisiti richiesti
- verifica del rispetto dei requisiti

controllo
regolamentazione

AREA PERSONALE E SOCIALE

04. SOVVENZIONI E CONTRIBUTI

- 04.3 Esenzione o erogazione di buoni per la fruizione di servizi

descrizione | Attribuzione di benefici economici in condizioni di disagio

input | Esigenza di assicurare l'accesso ai servizi alle persone meno abbienti

output | Provvedimento di riconoscimento dell'esenzione o l'erogazione del buono

fasi e attività | Regolamentazione dei requisiti e delle modalità di accesso ai benefici; acquisizione delle richieste di accesso ai benefici; valutazione delle condizioni soggettive; riconoscimento o diniego

tempi | definiti

rilevanza interna o esterna | risulta particolarmente elevato se le risorse sono scarse e numerosi i cittadini indigenti

parametro	grado di rischio
01. Grado di discrezionalità	MEDIO
02. Individuazione del beneficiario	MEDIO
03. Grado di prescrizione normativa o procedurale	BASSO
04. Controinteressati	MEDIO
05. Obblighi di trasparenza	MEDIO
06. Sistema di controllo amministrativo	MEDIO
07. Definizione di ruoli e responsabilità	BASSO
08. Tracciabilità del processo	BASSO
09. Tutela di un bene pubblico	MEDIO

rischio residuo | Il processo risulta adeguatamente presidiato se l'ente ha provveduto alla definizione dei requisiti di accesso in maniera adeguata e dettagliata

misure specifiche

- Regolamentazione requisiti dei presupposti per accedere ai benefici
- Verifica dei requisiti

tipo di misura

controllo
regolamentazione

AREA PERSONALE E SOCIALE

09. INCARICHI E NOMINE

- 09.1 affidamento di incarico di prestazione professionale

descrizione	il processo riguarda l'attribuzione di un incarico professionale ad un soggetto individuato secondo le modalità prescritte dalla normativa vigente
input	Esigenza di un supporto da parte di un professionista esterno
output	provvedimento di incarico
fasi e attività	Atto da cui si evince la necessità del supporto da parte di un soggetto esterno all'ente; definizione della prestazione richiesta; selezione di un professionista; individuazione, affidamento dell'incarico e sottoscrizione di un disciplinare
tempi	non sempre definiti
rilevanza interna o esterna	il processo non riveste un interesse particolarmente rilevante ma può essere oggetto di attenzione in ordine al rispetto del principio di correttezza e legalità nell'azione amministrativa

parametro

grado di rischio

rischio residuo | Discrezionalità nella definizione del fabbisogno e complessità delle prescrizioni normative

misure specifiche

tipo di misura

- Verifica del possesso dei requisiti richiesti
 - Pubblicazione dell'avviso di selezione
 - Pubblicazione delle informazioni previste negli articoli 15 (15-bis) del decreto legislativo 33/2013

trasparenza

AREA PERSONALE E SOCIALE

07. GESTIONE DEL PATRIMONIO

- 07.5 assegnazione alloggi di edilizia residenziale pubblica

descrizione | attribuzione di alloggi a famiglie in stato di necessità

input | Richiesta di assegnazione di alloggio

output | assegnazione o diniego o differimento della richiesta

fasi e attività | Regolamentazione delle modalità di assegnazione degli alloggi di edilizia residenziale pubblica; Richiesta, da parte dell'interessato; verifica dei requisiti; predisposizione della graduatoria; eventuale assegnazione ai soggetti aventi titolo.

tempi | Non definiti

rilevanza interna o esterna | molto elevato in considerazione del bisogno diffuso e della scarsità di alloggi

parametro	grado di rischio
01. Grado di discrezionalità	MEDIO
02. Individuazione del beneficiario	MEDIO
03. Grado di prescrizione normativa o procedurale	MEDIO
04. Controinteressati	ALTO
05. Obblighi di trasparenza	ALTO
06. Sistema di controllo amministrativo	ALTO
07. Definizione di ruoli e responsabilità	BASSO
08. Tracciabilità del processo	BASSO
09. Tutela di un bene pubblico	ALTO

rischio residuo | Il processo è normato in modo dettagliato ma può presentare criticità in ragione della notevole differenza tra soggetti interessati e alloggi disponibili

misure specifiche

- preventiva definizione dei requisiti per accedere ai benefici
- verifica del possesso dei requisiti

tipo di misura

controllo
regolamentazione

AREA DEMOGRAFICA E AFFARI GENERALI

02 CONTRATTI PUBBLICI

- 02.2 affidamento diretto "sotto soglia"

descrizione	il processo si caratterizza per l'attivazione di una procedura finalizzata all'acquisizione di servizi o forniture o all'esecuzione di lavori per un valore inferiore alla soglia definita nell'art. 36 del D. LGS 50/2016
input	esigenza di acquisire un bene o un servizio o di eseguire un lavoro
output	contratto di affidamento del servizio, lavoro o fornitura
fasi e attività	Programmazione del fabbisogno; definizione dell'importo; scelta della modalità da adottare per la individuazione del contraente; avvio dell'indagine di mercato; valutazione dei preventivi; aggiudicazione;
tempi	I tempi sono definiti e monitorati
rilevanza interna o esterna	La rilevanza esterna può considerarsi particolarmente elevata, sia in ragione al valore dell'appalto, sia pe gli ambiti di discrezionalità presenti nel processo

parametro	grado di rischio
01. Grado di discrezionalità	ALTO
02. Individuazione del beneficiario	ALTO
03. Grado di prescrizione normativa o procedurale	MEDIO
04. Controinteressati	ALTO
05. Obblighi di trasparenza	MEDIO
06. Sistema di controllo amministrativo	ALTO
07. Definizione di ruoli e responsabilità	BASSO
08. Tracciabilità del processo	BASSO
09. Tutela di un bene pubblico	MEDIO

rischio residuo | il processo si caratterizza per la contemperazione delle esigenze di immediatezza nel rispetto dei principi di trasparenza e protezione

misure specifiche

- rispetto degli obblighi di pubblicazione
- obbligo di adeguata motivazione

tipo di misura

trasparenza
regolamentazione

AREA DEMOGRAFICA E AFFARI GENERALI

09. INCARICHI E NOMINE

- 09.1 affidamento di incarico di prestazione professionale

descrizione	il processo riguarda l'attribuzione di un incarico professionale ad un soggetto individuato secondo le modalità prescritte dalla normativa vigente
input	Esigenza di un supporto da parte di un professionista esterno
output	provvedimento di incarico
fasi e attività	Atto da cui si evince la necessità del supporto da parte di un soggetto esterno all'ente; definizione della prestazione richiesta; selezione di un professionista; individuazione, affidamento dell'incarico e sottoscrizione di un disciplinare
tempi	non sempre definiti
rilevanza interna o esterna	il processo non riveste un interesse particolarmente rilevante ma può essere oggetto di attenzione in ordine al rispetto del principio di correttezza e legalità nell'azione amministrativa

parametro	grado di rischio
01. Grado di discrezionalità	ALTO
02. Individuazione del beneficiario	ALTO
03. Grado di prescrizione normativa o procedurale	MEDIO
04. Controinteressati	ALTO
05. Obblighi di trasparenza	MEDIO
06. Sistema di controllo amministrativo	MEDIO
07. Definizione di ruoli e responsabilità	BASSO
08. Tracciabilità del processo	BASSO
09. Tutela di un bene pubblico	MEDIO

rischio residuo | Discrezionalità nella definizione del fabbisogno e complessità delle prescrizioni normative

misure specifiche

- Verifica del possesso dei requisiti richiesti
 - Pubblicazione dell'avviso di selezione
 - Pubblicazione delle informazioni previste negli articoli 15 (15-bis) del decreto legislativo 33/2013

tipo di misura

trasparenza

AREA VIGILANZA E COMMERCIO

08. CONTROLLI ISPEZIONI E VERIFICHE

- 08.1 applicazioni di sanzioni amministrative

descrizione | il processo consiste nella emissione di accertamenti in corrispondenza di violazioni di natura amministrativa.

input | Accertamento di una violazione amministrativa

output | Emissione di un'ordinanza di ingiunzione o di un verbale di contestazione

fasi e attività | Rilevazione di una infrazione amministrativa, emissione di un atto di accertamento della violazione

tempi | definiti

rilevanza interna o esterna | il processo riserva particolare interesse esterno in ragione degli aspetti di presidio della legalità

parametro	grado di rischio
01. Grado di discrezionalità	ALTO
02. Individuazione del beneficiario	ALTO
03. Grado di prescrizione normativa o procedurale	MEDIO
04. Controinteressati	ALTO
05. Obblighi di trasparenza	ALTO
06. Sistema di controllo amministrativo	ALTO
07. Definizione di ruoli e responsabilità	ALTO
08. Tracciabilità del processo	ALTO
09. Tutela di un bene pubblico	ALTO

rischio residuo | eventuali criticità possono derivare dalla mancata emissione dell'atto di accertamento della violazione a seguito di un'attività di vigilanza carente o collusiva

misure specifiche

tipo di misura

- pianificazione dei controlli

regolamentazione

AREA VIGILANZA E COMMERCIO

08. CONTROLLI ISPEZIONI E VERIFICHE

- 08.2 annullamento di sanzioni accertate

descrizione | il processo riguarda l'annullamento di una sanzione già accertata a seguito della verifica di un errore da parte dell'amministrazione

input | richiesta di riesame ai fini dell'annullamento di un accertamento

output | provvedimento di annullamento dell'accertamento di una violazione

fasi e attività | acquisizione dell'istanza di riesame; istruttore e verifica dei presupposti; accoglimento o rigetto

tempi | definiti

rilevanza interna o esterna | il processo non riveste particolare interesse per il contesto esterno

parametro

grado di rischio

01. Grado di discrezionalità	MEDIO
02. Individuazione del beneficiario	ALTO
03. Grado di prescrizione normativa o procedurale	MEDIO
04. Controinteressati	BASSO
05. Obblighi di trasparenza	ALTO
06. Sistema di controllo amministrativo	ALTO
07. Definizione di ruoli e responsabilità	MEDIO
08. Tracciabilità del processo	MEDIO
09. Tutela di un bene pubblico	ALTO

rischio residuo | eventuale eccesso di discrezionalità nell'ammissione delle istanze

misure specifiche

tipo di misura

- motivazione accurata a sostegno della decisione

responsabilizzazione

AREA VIGILANZA E COMMERCIO

08. CONTROLLI ISPEZIONI E VERIFICHE

- 08.2 vigilanza sugli abusi edilizi

descrizione	il processo consiste nell'effettuazione di controlli e verifiche allo scopo di assicurare il rispetto delle disposizioni normative e regolamentari in materia edilizia
input	a seguito di segnalazione o come attività di controllo sul territorio
output	verbale con gli esiti del sopralluogo
fasi e attività	acquisizione di un esposto o una richiesta di interventi o effettuazione di una verifica ordinaria; sopralluogo congiunto tra la polizia locale e l'ufficio tecnico; verifica dei luoghi; predisposizione del verbale con gli esiti del sopralluogo; eventuali azioni conseguenti in relazione all'esito del sopralluogo
tempi	la definizione dei tempi è stabilita dalla normativa, ma è fissata degli uffici, anche in relazione alle risorse disponibili
rilevanza interna o esterna	il processo riveste un altissimo grado di interesse esterno, soprattutto con riferimento all'applicazione del principio di legalità nell'utilizzo del territorio

parametro	grado di rischio
01. Grado di discrezionalità	ALTO
02. Individuazione del beneficiario	ALTO
03. Grado di prescrizione normativa o procedurale	MEDIO
04. Controinteressati	ALTO
05. Obblighi di trasparenza	ALTO
06. Sistema di controllo amministrativo	ALTO
07. Definizione di ruoli e responsabilità	MEDIO
08. Tracciabilità del processo	ALTO
09. Tutela di un bene pubblico	ALTO

rischio residuo | mancata effettuazione dei controlli o inadeguatezza dei sopralluoghi, indeterminatezza dei tempi per l'effettuazione dei sopralluoghi

misure specifiche

- pianificazione dei controlli
- verifica effettuazione controlli a seguito di istanze e segnalazioni

tipo di misura

controllo
regolamentazione

AREA VIGILANZA E COMMERCIO

08. CONTROLLI ISPEZIONI E VERIFICHE

- 08.3 controlli anonari, commerciali, edilizi e ambientali

descrizione	il processo si caratterizza per l'esercizio dell'attività di presidio finalizzata alla verifica sul rispetto delle prescrizioni dettate da norme di legge o regolamenti
input	Richieste di intervento o esposti
output	Verbale con gli esiti del sopralluogo
fasi e attività	Acquisizione di una richiesta di intervento o di un esposto; Esame delle situazioni evidenziate; Effettuazione dei sopralluoghi; Verifica del rispetto delle prescrizioni normative e regolamentari; verbale con l'esito del sopralluogo effettuato; eventuale comminazione di sanzioni;
tempi	Non vi è una definizione normativa dei tempi di attuazione
rilevanza interna o esterna	Il grado di interessa esterno è particolarmente elevato poichè l'attività rappresenta l'impegno dell'amministrazione per l'affermazione della legalità

parametro	grado di rischio
01. Grado di discrezionalità	ALTO
02. Individuazione del beneficiario	ALTO
03. Grado di prescrizione normativa o procedurale	BASSO
04. Controinteressati	ALTO
05. Obblighi di trasparenza	ALTO
06. Sistema di controllo amministrativo	ALTO
07. Definizione di ruoli e responsabilità	BASSO
08. Tracciabilità del processo	BASSO
09. Tutela di un bene pubblico	MEDIO

rischio residuo | Il processo può presentare ambiti di criticità dovute a eventuale inerzia o mancanza di imparzialità nel rilievo di situazioni che richiedano l'applicazione di sanzioni

misure specifiche

tipo di misura

- pianificazione delle attività di controllo

regolamentazione

AREA TECNICA

02 CONTRATTI PUBBLICI

- 02.1 affidamenti diretti < € 5.000

descrizione	Il processo si caratterizza per l'acquisizione di servizi o forniture che hanno un basso impatto economico e richiedono immediatezza nella fase di acquisizione
input	determina a contrarre in relazione al fabbisogno (articolo 192 del TUEL)
output	Acquisizione del bene, del servizio o dei lavori
fasi e attività	determinazione del fabbisogno, stima della qualità e della quantità della prestazione richiesta, stima dei costi, determinazione di contrattare con affidamento diretto,
tempi	dovrebbero essere definiti nella programmazione del fabbisogno

rilevanza interna o esterna | In considerazione della esiguità delle somme si può ritenere che l'impatto esterno sia basso.

parametro	grado di rischio
01. Grado di discrezionalità	ALTO
02. Individuazione del beneficiario	ALTO
03. Grado di prescrizione normativa o procedurale	ALTO
04. Controinteressati	ALTO
05. Obblighi di trasparenza	MEDIO
06. Sistema di controllo amministrativo	MEDIO
07. Definizione di ruoli e responsabilità	BASSO
08. Tracciabilità del processo	BASSO
09. Tutela di un bene pubblico	MEDIO

rischio residuo | Il processo si caratterizza per una elevata discrezionalità che tuttavia si rende necessaria per garantire la celerità negli approvvigionamenti

misure specifiche

tipo di misura

- Motivazione delle condizioni che hanno determinato la modalità di affidamento	responsabilizzazione
---	----------------------

AREA TECNICA

02 CONTRATTI PUBBLICI

- 02.2 affidamenti in proroga

descrizione	Rinnovo del contratto a favore dello stesso operatore economico
input	necessità di assicurare la continuazione di una prestazione per un contratto scaduto per cui non si è provveduto ad attivare una nuova procedura selettiva
output	Provvedimento di aggiudicazione di un affidamento in proroga
fasi e attività	Presenza d'atto della imminente scadenza di una prestazione la cui continuazione risulti necessaria, verifica della impossibilità di procedere mediante una procedura selettiva, Acquisizione della disponibilità di proseguire nella fornitura alle stesse condizioni attuali, affidamento nel nuovo servizio
tempi	non definiti
rilevanza interna o esterna	alto

parametro	grado di rischio
01. Grado di discrezionalità	MEDIO
02. Individuazione del beneficiario	ALTO
03. Grado di prescrizione normativa o procedurale	ALTO
04. Controinteressati	ALTO
05. Obblighi di trasparenza	BASSO
06. Sistema di controllo amministrativo	BASSO
07. Definizione di ruoli e responsabilità	MEDIO
08. Tracciabilità del processo	BASSO
09. Tutela di un bene pubblico	MEDIO

rischio residuo | il processo rientra tra le attività che sono da considerare "eccezionali", laddove non rientri nei casi previsti dal codice dei contratti è da considerarsi in violazione di legge. L'aspetto di maggiore criticità deriva dalla condizione che obbliga alla contemperazione tra il rispetto della legge e la sospensione di una attività necessaria per l'ente. Evidentemente si tratta di una situazione patologica che può essere evitata mediante l'utilizzo di sistemi di programmazione

misure specifiche

tipo di misura

- motivazione delle ragioni che hanno determinato l'affidamento

responsabilizzazione

AREA TECNICA

02 CONTRATTI PUBBLICI

- 02.2 affidamento diretto "sotto soglia"

descrizione	il processo si caratterizza per l'attivazione di una procedura finalizzata all'acquisizione di servizi o forniture o all'esecuzione di lavori per un valore inferiore alla soglia definita nell'art. 36 del D. LGS 50/2016
input	esigenza di acquisire un bene o un servizio o di eseguire un lavoro
output	contratto di affidamento del servizio, lavoro o fornitura
fasi e attività	Programmazione del fabbisogno; definizione dell'importo; scelta della modalità da adottare per la individuazione del contraente; avvio dell'indagine di mercato; valutazione dei preventivi; aggiudicazione;
tempi	I tempi sono definiti e monitorati
rilevanza interna o esterna	La rilevanza esterna può considerarsi particolarmente elevata, sia in ragione al valore dell'appalto, sia pe gli ambiti di discrezionalità presenti nel processo

parametro	grado di rischio
01. Grado di discrezionalità	ALTO
02. Individuazione del beneficiario	ALTO
03. Grado di prescrizione normativa o procedurale	MEDIO
04. Controinteressati	ALTO
05. Obblighi di trasparenza	MEDIO
06. Sistema di controllo amministrativo	ALTO
07. Definizione di ruoli e responsabilità	BASSO
08. Tracciabilità del processo	BASSO

rischio residuo | il processo si caratterizza per la contemperazione delle esigenze di immediatezza nel rispetto dei principi di trasparenza e protezione

misure specifiche

- rispetto degli obblighi di pubblicazione
- obbligo di adeguata motivazione

tipo di misura

trasparenza
regolamentazione

AREA TECNICA

02 CONTRATTI PUBBLICI

- 02.3 Programmazione del fabbisogno di acquisti di beni e servizi

descrizione	il processo attiene alla individuazione delle esigenze dalla cui determinazione conseguirà l'attivazione delle procedure per l'aggiudicazione di beni o servizi
input	Acquisizione dei fabbisogni da soddisfare
output	Provvedimento di programmazione dei fabbisogni
fasi e attività	Acquisizione delle richieste di fabbisogno, verifica della coerenza delle richieste pervenute, verifica disponibilità economica, provvedimento di programmazione del fabbisogno
tempi	Variabili in relazione alle disponibilità finanziarie

rilevanza interna o esterna | il processo, in questa fase, non manifesta una particolare rilevanza nei confronti dell'esterno

parametro	grado di rischio
01. Grado di discrezionalità	ALTO
02. Individuazione del beneficiario	ALTO
03. Grado di prescrizione normativa o procedurale	ALTO
04. Controinteressati	ALTO
05. Obblighi di trasparenza	ALTO
06. Sistema di controllo amministrativo	ALTO
07. Definizione di ruoli e responsabilità	BASSO
08. Tracciabilità del processo	ALTO
09. Tutela di un bene pubblico	ALTO

rischio residuo | Criticità derivanti dalla discrezionalità delle esigenze di fabbisogno

misure specifiche

tipo di misura

- utilizzo di strumenti oggettivi diffusi per la definizione del fabbisogno

regolamentazione

AREA TECNICA

02 CONTRATTI PUBBLICI

- 02.4 nomina dei componenti della commissione di gara

descrizione	Anche se si tratta di una fase all'interno del più ampio processo di un appalto pubblico, risulta utile focalizzare l'attenzione su questa fase con particolare riguardo all'esigenza di "imparzialità soggettiva" dei professionisti che vengono individuati.
input	Necessità di effettuare la valutazione delle offerte
output	Provvedimento di composizione della commissione
fasi e attività	Bando di gara con indicazione di criteri di valutazione, definizione dei requisiti richiesti per fare parte della commissione, individuazione dei possibili componenti, acquisizione delle disponibilità a fare parte della commissione, acquisizione delle dichiarazioni di assenza di cause di inconferibilità e incompatibilità, provvedimento di nomina
tempi	non sempre definibili
rilevanza interna o esterna	l'interesse esterno può essere elevato sia in ragione del valore dell'appalto, sia per le necessarie esigenze di correttezza nell'azione amministrativa.

parametro	grado di rischio
01. Grado di discrezionalità	MEDIO
02. Individuazione del beneficiario	MEDIO
03. Grado di prescrizione normativa o procedurale	BASSO
04. Controinteressati	MEDIO
05. Obblighi di trasparenza	BASSO
06. Sistema di controllo amministrativo	ALTO
07. Definizione di ruoli e responsabilità	BASSO
08. Tracciabilità del processo	BASSO
09. Tutela di un bene pubblico	MEDIO

rischio residuo | Il processo si caratterizza per una ampia discrezionalità in ordine alla individuazione dei componenti. A tal fine è opportuno presidiare gli aspetti relativi alla imparzialità e all'assenza di cause di inconferibilità e incompatibilità.

misure specifiche

tipo di misura

- verifica requisiti di idoneità e conferibilità
- acquisizione dichiarazione assenza conflitto di interessi

controllo
conflitto di interessi

AREA TECNICA

02 CONTRATTI PUBBLICI

- 02.5 affidamento di lavori in somma urgenza

descrizione	Il processo è disciplinato dall'art. 163 del D. lgs. 50/2016 e si caratterizza per interventi che avendo carattere di "somma urgenza" possono essere affidati in forma diretta a uno o più operatori economici
input	Situazione contingente non prevedibile che richiede l'attivazione di misure urgenti
output	La realizzazione dei lavori richiesti
fasi e attività	presa d'atto di una situazione imprevedibile da fronteggiare mediante l'attivazione di misure urgenti, determinazione dei lavori da effettuare, individuazione di un soggetto esterno a cui affidare l'immediata realizzazione dei lavori, avvio dei lavori, determinazione dell'importo e assunzione dell'impegno di spesa, consegna dei lavori, verifica della conformità dei lavori, liquidazione del compenso
tempi	variabili in ragione della tipologia dei lavori
rilevanza interna o esterna	l'interesse esterno è particolarmente elevato in considerazione dell'ampio margine di discrezionalità esercitato nella circostanza

parametro	grado di rischio
01. Grado di discrezionalità	ALTO
02. Individuazione del beneficiario	ALTO
03. Grado di prescrizione normativa o procedurale	ALTO
04. Controinteressati	ALTO
05. Obblighi di trasparenza	MEDIO
06. Sistema di controllo amministrativo	MEDIO
07. Definizione di ruoli e responsabilità	ALTO
08. Tracciabilità del processo	MEDIO
09. Tutela di un bene pubblico	ALTO

rischio residuo | il processo si presenta altamente discrezionale nella definizione delle condizioni che ne consentono l'attivazione, nelle modalità di scelta del contraente e di verifica delle prestazioni rese

misure specifiche

tipo di misura

- motivazione delle ragioni che hanno determinato l'affidamento

responsabilizzazione

AREA TECNICA

02 CONTRATTI PUBBLICI

- 02.6 acquisto di beni e servizi mediante selezione pubblica

descrizione	il processo attiene alla individuazione di soggetti a cui affidare la fornitura di un bene, di un servizio o di un lavoro mediante una selezione comparativa
input	Determinazione di un fabbisogno
output	Aggiudicazione della fornitura
fasi e attività	Determinazione a contrarre; indizione della gara; Acquisizione delle offerte; Nomina del seggio di gara o della commissione aggiudicatrice; Procedura selettiva; Individuazione del soggetto aggiudicatario; Stipula del contratto;
tempi	Definiti
rilevanza interna o esterna	l'interesse può ritenersi elevato in ragione dell'ampio numero di controinteressati oltre che dell'attenzione che a tale processo attribuisce l'ANAC

parametro	grado di rischio
01. Grado di discrezionalità	ALTO
02. Individuazione del beneficiario	MEDIO
03. Grado di prescrizione normativa o procedurale	MEDIO
04. Controinteressati	ALTO
05. Obblighi di trasparenza	MEDIO
06. Sistema di controllo amministrativo	MEDIO
07. Definizione di ruoli e responsabilità	MEDIO
08. Tracciabilità del processo	BASSO
09. Tutela di un bene pubblico	MEDIO

rischio residuo | Il processo risulta particolarmente definito nelle sue fasi e assistito da stringenti prescrizioni procedurali.

misure specifiche

- verifica della regolarità del fornitore
- definizione puntuale del capitolato

tipo di misura

controllo
regolamentazione

AREA TECNICA

03. AUTORIZZAZIONI E CONCESSIONI

- 03.1 rilascio di autorizzazioni

descrizione | il processo riguarda l'esame di richieste prodotte da cittadini finalizzati al rilascio di autorizzazioni

input | Richiesta di autorizzazione

output | Provvedimento di autorizzazione

fasi e attività | Acquisizione richiesta di autorizzazione, verifica del possesso dei requisiti e del rispetto delle condizioni, rilascio o diniego di autorizzazione

tempi | Entro 30 gg dall'acquisizione della richiesta

rilevanza interna o esterna | il grado di interesse è da considerarsi limitato al soggetto che richiede l'autorizzazione

parametro	grado di rischio
01. Grado di discrezionalità	ALTO
02. Individuazione del beneficiario	ALTO
03. Grado di prescrizione normativa o procedurale	MEDIO
04. Controinteressati	ALTO
05. Obblighi di trasparenza	MEDIO
06. Sistema di controllo amministrativo	ALTO
07. Definizione di ruoli e responsabilità	BASSO
08. Tracciabilità del processo	MEDIO
09. Tutela di un bene pubblico	MEDIO

rischio residuo | Conformità con le prescrizioni contenute in provvedimenti normativi o regolamentari

misure specifiche

tipo di misura

- Verifica del possesso dei requisiti
- Verifica di conformità rispetto alle prescrizioni regolamentari

controllo

AREA TECNICA

03. AUTORIZZAZIONI E CONCESSIONI

- 03.1 rilascio permesso di costruire

descrizione	Rilascio di un'autorizzazione amministrativa per l'esecuzione di lavori finalizzati alla trasformazione urbanistica ed edilizia del territorio a seguito della verifica della conformità agli strumenti di pianificazione urbanistica
input	acquisizione della richiesta di permesso di costruire
output	rilascio del permesso di costruire
fasi e attività	acquisizione dell'istanza del privato; istruttoria ed esame dell'istanza; eventuale richiesta di integrazione documentale; rilascio o diniego del permesso
tempi	definiti

rilevanza interna o esterna | il grado di interesse esterno è da ritenersi particolarmente elevato

parametro	grado di rischio
01. Grado di discrezionalità	MEDIO
02. Individuazione del beneficiario	BASSO
03. Grado di prescrizione normativa o procedurale	BASSO
04. Controinteressati	BASSO
05. Obblighi di trasparenza	ALTO
06. Sistema di controllo amministrativo	ALTO
07. Definizione di ruoli e responsabilità	BASSO
08. Tracciabilità del processo	BASSO
09. Tutela di un bene pubblico	ALTO

rischio residuo | i rischi eventuali possono derivare da un'istruttoria superficiale o dal mancato rispetto dell'ordine cronologico nell'esame delle richieste

misure specifiche

tipo di misura

- Verifica del possesso dei requisiti
- Verifica del rispetto delle prescrizioni normative e regolamentari

controllo

AREA TECNICA

03. AUTORIZZAZIONI E CONCESSIONI

- 03.2 rilascio di concessioni demaniali

descrizione | Emanazione di provvedimenti che disciplinano l'affidamento in concessione di un'area demaniale

input | Richiesta di concessione

output | Provvedimento di concessione

fasi e attività | Richiesta di concessione, verifica dei presupposti dell'eventuale rilascio o rinnovo, verifica delle condizioni successive del richiedente, rilascio della concessione

tempi | Non facilmente definibili

rilevanza interna o esterna | particolarmente elevato in considerazione dell'oggetto che riguarda un'area di proprietà pubblica demaniale

parametro	grado di rischio
01. Grado di discrezionalità	MEDIO
02. Individuazione del beneficiario	ALTO
03. Grado di prescrizione normativa o procedurale	ALTO
04. Controinteressati	ALTO
05. Obblighi di trasparenza	ALTO
06. Sistema di controllo amministrativo	ALTO
07. Definizione di ruoli e responsabilità	BASSO
08. Tracciabilità del processo	MEDIO
09. Tutela di un bene pubblico	ALTO

rischio residuo | Necessità di verifica effettiva dei requisiti delle condizioni ai fini del rilascio delle concessioni

misure specifiche

tipo di misura

- Verifica della regolarità del pagamento dei canoni
- Verifica della corretta destinazione della concessione

controllo

AREA TECNICA

03. AUTORIZZAZIONI E CONCESSIONI

- 03.5 autorizzazione allo svolgimento di incarichi esterni

descrizione	Autorizzazione all'effettuazione di incarichi esterni nell'ambito delle prescrizioni dell'art 53 del decreto legislativo 165/2001 e del regolamento adottato dall'Ente
input	Richiesta di autorizzazione da parte del dipendente
output	Autorizzazione o diniego all'esercizio di un incarico esterno
fasi e attività	Richiesta del dipendente, esame della richiesta in relazione alle prescrizioni regolamentari dell'ente, valutazione riguardo ricorrenza di eventuali conflitti di interessi o incompatibilità, eventuale fissazione di modalità di esercizio dell'incarico, autorizzazione o diniego
tempi	Non sono definiti
rilevanza interna o esterna	non vi è uno specifico interesse del contesto esterno

parametro	grado di rischio
01. Grado di discrezionalità	ALTO
02. Individuazione del beneficiario	BASSO
03. Grado di prescrizione normativa o procedurale	MEDIO
04. Controinteressati	BASSO
05. Obblighi di trasparenza	MEDIO
06. Sistema di controllo amministrativo	ALTO
07. Definizione di ruoli e responsabilità	BASSO
08. Tracciabilità del processo	BASSO
09. Tutela di un bene pubblico	BASSO

rischio residuo | Il processo si caratterizza per una elevata discrezionalità e presenta un difficile equilibrio tra l'interesse del richiedente all'esercizio di una attività esterna e quello dell'ente, sia in ordine alla disponibilità temporale del dipendente, sia per eventuali situazioni di conflitto o di incompatibilità

misure specifiche

tipo di misura

- regolamentazione delle condizioni e dei vincoli per il rilascio dell'autorizzazione
- verifica dei presupposti per il rilascio delle autorizzazioni

controllo
regolamentazione

AREA TECNICA

07. GESTIONE DEL PATRIMONIO

- 07.1 affidamento di aree comunali o immobili in gestione o locazione per uso privato

descrizione	il processo riguarda sia la fase di concessione di immobili a soggetti privati, sia la gestione delle reciproche obbligazioni
input	Richiesta di utilizzo di un immobile comunale
output	Autorizzazione o diniego all'utilizzo dell'immobile
fasi e attività	Regolamentazione sulla concessione delle arre o degli immobili comunali; Acquisizione della richiesta di utilizzo; verifica dei requisiti; definizione del canone; sottoscrizione del disciplinare
tempi	non definibili
rilevanza interna o esterna	il processo riveste un interesse rilevante trattandosi di un affidamento a soggetti privati di beni di proprietà pubblica

parametro

grado di rischio

rischio residuo | Il processo potrebbe presentare criticità nella individuazione dei beneficiari, nella determinazione del canone e nella verifica del pagamento

misure specifiche

tipo di misura

- Verifica regolarità pagamento canoni
- Verifica corretta destinazione del bene

controllo

AREA TECNICA

11. GOVERNO DEL TERRITORIO

- 11.1 Convenzione urbanistica

descrizione	Definizione e stipula di una convenzione con soggetti privati per disciplinare il corretto utilizzo del territorio
input	istanza prodotta da un soggetto privato
output	Deliberazione adottata dall'ente
fasi e attività	Acquisizione dell'istanza - Istruttoria - Predisposizione e definizione degli obblighi - predisposizione della proposta di deliberazione - adozione della deliberazione
tempi	non sempre definibili

rilevanza interna o esterna | Interesse è molto elevato in considerazione dell'utilizzo del territorio

parametro	grado di rischio
01. Grado di discrezionalità	ALTO
02. Individuazione del beneficiario	BASSO
03. Grado di prescrizione normativa o procedurale	MEDIO
04. Controinteressati	ALTO
05. Obblighi di trasparenza	ALTO
06. Sistema di controllo amministrativo	ALTO
07. Definizione di ruoli e responsabilità	BASSO
08. Tracciabilità del processo	MEDIO
09. Tutela di un bene pubblico	ALTO

rischio residuo | Il processo presenta un rischio elevato in considerazione delle possibili pressioni finalizzate ad ottenere benefici a vantaggio di privati

misure specifiche

- definizione di obbligo a carico dei privati
- verifica della effettiva attuazione
- verifica conformità agli strumenti urbanistici

tipo di misura

controllo
regolamentazione

AREA TECNICA

11. GOVERNO DEL TERRITORIO

- 11.2 Predisposizione, aggiornamento e varianti Piano Urbanistico

descrizione | Strumento finalizzato per la regolazione e l'assetto del territorio e le norme d'uso delle diverse aree in cui si articola

input | redazione del piano regolatore

output | deliberazione dell'ente

fasi e attività | predisposizione del Piano regolatore - deliberazione di giunta comunale - deliberazione di consiglio comunale

tempi | La durata non è sempre definibile

rilevanza interna o esterna | L'interesse esterno è molto elevato in considerazione dell'oggetto che riguarda le modalità di utilizzo del territorio

parametro	grado di rischio
01. Grado di discrezionalità	ALTO
02. Individuazione del beneficiario	ALTO
03. Grado di prescrizione normativa o procedurale	MEDIO
04. Controinteressati	ALTO
05. Obblighi di trasparenza	MEDIO
06. Sistema di controllo amministrativo	ALTO
07. Definizione di ruoli e responsabilità	BASSO
08. Tracciabilità del processo	BASSO
09. Tutela di un bene pubblico	ALTO

rischio residuo | il processo presenta un rischio elevato in considerazione delle possibili pressioni finalizzate ad ottenere benefici a vantaggio di privati

misure specifiche

tipo di misura

- rispetto degli obblighi di trasparenza

trasparenza

AREA TECNICA

11. GOVERNO DEL TERRITORIO

- 11.3 Cessione delle aree necessarie per opere di urbanizzazione primaria e secondaria

descrizione | il processo riguarda la cessione della proprietà degli immobili da privati al comune contestualmente a interventi di iniziativa privata di trasformazione edilizia e urbanistica in esecuzione di impegni convenzionali

input | Acquisizione della proposta di cessione di aree private per la realizzazione di opere di urbanizzazione

output | Acquisizione delle aree al patrimonio comunale e trascrizione nei registri immobiliari

fasi e attività | Proposta di cessione delle aree; definizione dell'accordo di cessione; cessione delle aree e formale acquisizione

tempi | definiti nell'accordo di cessione

rilevanza interna o esterna | la procedura riveste un particolare interesse esterno che impatta sul rispetto della legalità e sul corretto utilizzo del territorio

parametro	grado di rischio
01. Grado di discrezionalità	ALTO
02. Individuazione del beneficiario	ALTO
03. Grado di prescrizione normativa o procedurale	MEDIO
04. Controinteressati	ALTO
05. Obblighi di trasparenza	ALTO
06. Sistema di controllo amministrativo	ALTO
07. Definizione di ruoli e responsabilità	BASSO
08. Tracciabilità del processo	BASSO
09. Tutela di un bene pubblico	ALTO

rischio residuo | Gli aspetti critici possono derivare dalla mancata o parziale cessione delle aree che siano oggetto di urbanizzazione già esercitata

misure specifiche

tipo di misura

- verifica del rispetto delle prescrizioni normative

controllo

AREA TECNICA

11. GOVERNO DEL TERRITORIO

- 11.4 VAS Valutazione Ambientale Strategica

descrizione | Adozione di un documento che esprime una valutazione sui Piani e programmi che riguardano l'ambiente

input | Acquisizione della richiesta da parte dell'ente locale

output | Provvedimento che contiene l'esito della valutazione

fasi e attività | Acquisizione della richiesta, verifica di assoggettabilità, svolgimento eventuali consultazioni, valutazione del rapporto ambientale, predisposizione della decisione

tempi | non sempre definibili

rilevanza interna o esterna | Elevato

parametro	grado di rischio
01. Grado di discrezionalità	ALTO
02. Individuazione del beneficiario	ALTO
03. Grado di prescrizione normativa o procedurale	MEDIO
04. Controinteressati	ALTO
05. Obblighi di trasparenza	MEDIO
06. Sistema di controllo amministrativo	ALTO
07. Definizione di ruoli e responsabilità	MEDIO
08. Tracciabilità del processo	MEDIO
09. Tutela di un bene pubblico	ALTO

rischio residuo

misure specifiche

tipo di misura

- Verifica conformità con le disposizioni vigenti

controllo

AREA FINANZIARIA E TRIBUTI

05. GESTIONE DELL'ENTRATA

- 05.1 accertamento di un credito derivante da imposte o tributi

descrizione | Procedura finalizzata all'esistenza di una posizione debitoria nei confronti dell'ente in ragione dell'applicazione di imposte o tributi

input | Insorgere di una situazione creditoria per l'applicazione di una norma di legge

output | Provvedimento di accertamento

fasi e attività | Acquisizione delle informazioni ai fini dell'applicazione dell'imposta e del calcolo dell'ammontare, definizione del provvedimento di accertamento

tempi | Non facilmente definibili

rilevanza interna o esterna | Il processo ha una rilevanza particolare soprattutto con riferimento agli aspetti connessi alla elusione ed evasione dei tributi.

parametro	grado di rischio
01. Grado di discrezionalità	MEDIO
02. Individuazione del beneficiario	BASSO
03. Grado di prescrizione normativa o procedurale	BASSO
04. Controinteressati	BASSO
05. Obblighi di trasparenza	ALTO
06. Sistema di controllo amministrativo	ALTO
07. Definizione di ruoli e responsabilità	BASSO
08. Tracciabilità del processo	BASSO
09. Tutela di un bene pubblico	ALTO

rischio residuo | Necessità di una verifica costante sulla riscossione di accertamenti e sull'eventuale mancata riscossione

misure specifiche

tipo di misura

- Verifica delle prescrizioni normative e regolamentari

controllo

AREA FINANZIARIA E TRIBUTI

05. GESTIONE DELL'ENTRATA

- 05.2 accertamento di un credito da proventi per la prestazione di un servizio

descrizione | il processo consiste nella effettiva verifica del rispetto dell'effettivo pagamento per la fruizione del servizio

input | Richiesta di un credito per l'ente per la prestazione di un servizio

output | Provvedimento di accertamento

fasi e attività | Erogazione di un servizio al cittadino, acquisizione delle informazioni personali dell'utente, quantificazione del credito, richiesta di pagamento

tempi | l'accertamento avviene all'atto della fruizione del servizio

rilevanza interna o esterna | il grado di interesse esterno può considerarsi elevato se il mancato pagamento del servizio dovesse manifestarsi in modo diffuso o in corrispondenza di specifici soggetti ai quali sia attribuita una particolare rilevanza nel territorio

parametro	grado di rischio
01. Grado di discrezionalità	MEDIO
02. Individuazione del beneficiario	BASSO
03. Grado di prescrizione normativa o procedurale	MEDIO
04. Controinteressati	ALTO
05. Obblighi di trasparenza	ALTO
06. Sistema di controllo amministrativo	ALTO
07. Definizione di ruoli e responsabilità	BASSO
08. Tracciabilità del processo	BASSO
09. Tutela di un bene pubblico	ALTO

rischio residuo | è necessaria la registrazione costante dei fruitori dei servizi ai fini dell'accertamento

misure specifiche

tipo di misura

- Verifica regolarità dei pagamenti

controllo

AREA FINANZIARIA E TRIBUTI

05. GESTIONE DELL'ENTRATA

- 05.3 transazioni

descrizione | il processo consiste nell'accordo attraverso il quale le parti si fanno reciproche concessioni per porre fine a una lite o per prevenirla

input | Volontà dell'ente di procedere a una transazione

output | Accordo transattivo

fasi e attività | richiesta di transazione o proposta dell'Ente di addivenire a una transazione; predisposizione della bozza di accordo transattivo; acquisizione del parere legale nel caso di pendenza giudiziaria; deliberazione di Giunta comunale o del Consiglio nel caso di impegno pluriennale; sottoscrizione dell'accordo transattivo

tempi | non definibili

rilevanza interna o esterna | il processo può rivestire un elevato interesse esterno in ragione del valore dell'accordo

parametro grado di rischio

01. Grado di discrezionalità	ALTO
02. Individuazione del beneficiario	ALTO
03. Grado di prescrizione normativa o procedurale	MEDIO
04. Controinteressati	BASSO
05. Obblighi di trasparenza	ALTO
06. Sistema di controllo amministrativo	ALTO
07. Definizione di ruoli e responsabilità	MEDIO
08. Tracciabilità del processo	MEDIO
09. Tutela di un bene pubblico	ALTO

rischio residuo | eventuali rischi derivanti da un'errata contemperazione dell'interesse pubblico

misure specifiche

- verifica delle condizioni che consentono la transazione
- verifica della congruità

tipo di misura

controllo

AREA FINANZIARIA E TRIBUTI

06. GESTIONE DELLA SPESA

- 06.1 atti di liquidazione

descrizione	il processo si caratterizza per la verifica delle condizioni che attribuiscono il diritto al pagamento della controprestazione, conseguentemente richiede l'esercizio di una verifica attenta che può manifestare ambiti di discrezionalità tecnica
input	Richiesta di pagamento di una prestazione o fattura elettronica
output	Determinazione di liquidazione
fasi e attività	Richiesta di pagamento del corrispettivo; verifica dell'obbligazione dell'impegno delle somme; verifica della regolare esecuzione; verifica della regolarità contributiva; verifica dell'assenza di situazione debitorie con l'erario; corresponsione del corrispettivo in caso di regolarità
tempi	definiti

rilevanza interna o esterna | il processo non presenta un grado di particolare rilevanza da un punto di vista esterno.

parametro	grado di rischio
01. Grado di discrezionalità	MEDIO
02. Individuazione del beneficiario	BASSO
03. Grado di prescrizione normativa o procedurale	BASSO
04. Controinteressati	BASSO
05. Obblighi di trasparenza	ALTO
06. Sistema di controllo amministrativo	MEDIO
07. Definizione di ruoli e responsabilità	BASSO
08. Tracciabilità del processo	BASSO
09. Tutela di un bene pubblico	MEDIO

rischio residuo | il processo può presentare delle criticità laddove non si proceda alla verifica della regolare esecuzione o ai presupposti che consentano il pagamento del corrispettivo

misure specifiche

- Verifica regolarità dell'obbligazione
- Verifica regolarità della prestazione
- Verifica regolarità contributiva e fiscale

tipo di misura

controllo

AREA FINANZIARIA E TRIBUTI

06. GESTIONE DELLA SPESA

- 06.2 emissione di mandati di pagamento

descrizione	Il processo si caratterizza per l'effettiva destinazione delle somme a vantaggio di un soggetto che risulti obbligato nei confronti dell'amministrazione
input	determina di liquidazione
output	Emissione del mandato di pagamento
fasi e attività	Acquisizione della determinazione di liquidazione; verifica di assenza di situazioni debitorie con l'erario; emissione del mandato di pagamento; rispetto dell'ordine cronologico dei pagamenti; emissione del mandato
tempi	definiti
rilevanza interna o esterna	l'impatto esterno può considerarsi elevato nei momenti in cui l'ente non sia in grado di soddisfare in modo tempestivo le esigenze dei creditori

parametro	grado di rischio
01. Grado di discrezionalità	MEDIO
02. Individuazione del beneficiario	BASSO
03. Grado di prescrizione normativa o procedurale	MEDIO
04. Controinteressati	ALTO
05. Obblighi di trasparenza	ALTO
06. Sistema di controllo amministrativo	ALTO
07. Definizione di ruoli e responsabilità	BASSO
08. Tracciabilità del processo	BASSO
09. Tutela di un bene pubblico	MEDIO

rischio residuo | il processo potrebbe rappresentare aspetti di criticità nel caso di ritardo cronico che potrebbe indurre a non rispettare i tempi previsti dalla legge e la cronologicità dei pagamenti

misure specifiche

tipo di misura

- rispetto dell'ordine cronologico

controllo

OBBLIGHI DI TRASPARENZA

SEZIONE "AMMINISTRAZIONE TRASPARENTE" - ELENCO DEGLI OBBLIGHI DI PUBBLICAZIONE *

Denominazione sotto-sezione livello 1 (Macrofamiglie)	Denominazione sotto-sezione 2 livello (Tipologie di dati)	Riferimento normativo	Denominazione del singolo obbligo	Contenuti dell'obbligo	Aggiornamento	Responsabile della trasmissione	Responsabile della pubblicazione
Disposizioni generali	Piano triennale per la prevenzione della corruzione e della trasparenza	Art. 10, c. 8, lett. a), d.lgs. n. 33/2013	Piano triennale per la prevenzione della corruzione e della trasparenza (PTPCT)	Piano triennale per la prevenzione della corruzione e della trasparenza e suoi allegati, le misure integrative di prevenzione della corruzione individuate ai sensi dell'articolo 1, comma 2-bis della legge n. 190 del 2012, (MOG 231) (link alla sotto-sezione Altri contenuti/Anticorruzione)	Annuale	Responsabile anticorruzione e trasparenza	Responsabile anticorruzione e trasparenza
	Atti generali	Art. 12, c. 1, d.lgs. n. 33/2013	Riferimenti normativi su organizzazione e attività	Riferimenti normativi con i relativi <i>link</i> alle norme di legge statale pubblicate nella banca dati "Normattiva" che regolano l'istituzione, l'organizzazione e l'attività delle pubbliche amministrazioni	Tempestivo (ex art. 8, d.lgs. n. 33/2013)	Responsabile Area Servizi Generali e Socio Culturali	Responsabile Area Servizi Generali e Socio Culturali
			Atti amministrativi generali	Direttive, circolari, programmi, istruzioni e ogni atto che dispone in generale sulla organizzazione, sulle funzioni, sugli obiettivi, sui procedimenti, ovvero nei quali si determina l'interpretazione di norme giuridiche che riguardano o dettano disposizioni per l'applicazione di esse	Tempestivo (ex art. 8, d.lgs. n. 33/2013)	Responsabile Area Servizi Generali e Socio Culturali	Responsabile Area Servizi Generali e Socio Culturali
			Documenti di programmazione strategico-gestionale	Direttive ministri, documento di programmazione, obiettivi strategici in materia di prevenzione della corruzione e trasparenza	Tempestivo (ex art. 8, d.lgs. n. 33/2013)	Responsabile Area finanziaria	Responsabile Area finanziaria
		Art. 12, c. 2, d.lgs. n. 33/2013	Statuti e leggi regionali	Estremi e testi ufficiali aggiornati degli Statuti e delle norme di legge regionali, che regolano le funzioni, l'organizzazione e lo svolgimento delle attività di competenza dell'amministrazione	Tempestivo (ex art. 8, d.lgs. n. 33/2013)	Responsabile Area Servizi Generali e Socio Culturali	Responsabile Area Servizi Generali e Socio Culturali
		Art. 55, c. 2, d.lgs. n. 165/2001 Art. 12, c. 1, d.lgs. n. 33/2013	Codice disciplinare e codice di condotta	Codice disciplinare, recante l'indicazione delle infrazioni del codice disciplinare e relative sanzioni (pubblicazione on line in alternativa all'affissione in luogo accessibile a tutti - art. 7, l. n. 300/1970) Codice di condotta inteso quale codice di comportamento	Tempestivo	Responsabile Area finanziaria	Responsabile Area finanziaria
	Oneri informativi per cittadini e imprese	Art. 12, c. 1-bis, d.lgs. n. 33/2013	Scadenario obblighi amministrativi	Scadenario con l'indicazione delle date di efficacia dei nuovi obblighi amministrativi a carico di cittadini e imprese introdotti dalle amministrazioni secondo le modalità definite con DPCM 8 novembre 2013	Tempestivo	Ciascun responsabile di area per quanto di	Ciascun responsabile di area per quanto di propria competenza

						propria competenza	
		Art. 34, d.lgs. n. 33/2013	Oneri informativi per cittadini e imprese	Regolamenti ministeriali o interministeriali, provvedimenti amministrativi a carattere generale adottati dalle amministrazioni dello Stato per regolare l'esercizio di poteri autorizzatori, concessori o certificatori, nonché l'accesso ai servizi pubblici ovvero la concessione di benefici con allegato elenco di tutti gli oneri informativi gravanti sui cittadini e sulle imprese introdotti o eliminati con i medesimi atti	Dati non più soggetti a pubblicazione obbligatoria ai sensi del dlgs 97/2016		
	Burocrazia zero	Art. 37, c. 3, d.l. n. 69/2013	Burocrazia zero	Casi in cui il rilascio delle autorizzazioni di competenza è sostituito da una comunicazione dell'interessato	Dati non più soggetti a pubblicazione obbligatoria ai sensi del dlgs 10/2016		
		Art. 37, c. 3-bis, d.l. n. 69/2013	Attività soggette a controllo	Elenco delle attività delle imprese soggette a controllo (ovvero per le quali le pubbliche amministrazioni competenti ritengono necessarie l'autorizzazione, la segnalazione certificata di inizio attività o la mera comunicazione)			
Organizzazione	Titolari di incarichi politici, di amministrazione, di direzione o di governo	Art. 13, c. 1, lett. a), d.lgs. n. 33/2013		Organi di indirizzo politico e di amministrazione e gestione, con l'indicazione delle rispettive competenze	Tempestivo (ex art. 8, d.lgs. n. 33/2013)	Responsabile Area Servizi Generali e Socio Culturali	Responsabile Area Servizi Generali e Socio Culturali
		Art. 14, c. 1, lett. a), d.lgs. n. 33/2013	Titolari di incarichi politici di cui all'art. 14, co. 1, del dlgs n. 33/2013 (da pubblicare in tabelle)	Atto di nomina o di proclamazione, con l'indicazione della durata dell'incarico o del mandato elettivo	Tempestivo (ex art. 8, d.lgs. n. 33/2013)	Responsabile Area Servizi Generali e Socio Culturali	Responsabile Area Servizi Generali e Socio Culturali
		Art. 14, c. 1, lett. b), d.lgs. n. 33/2013		Curriculum vitae	Tempestivo (ex art. 8, d.lgs. n. 33/2013)	Responsabile Area Servizi Generali e Socio Culturali	Responsabile Area Servizi Generali e Socio Culturali
		Art. 14, c. 1, lett. c), d.lgs. n. 33/2013		Compensi di qualsiasi natura connessi all'assunzione della carica	Tempestivo (ex art. 8, d.lgs. n. 33/2013)	Responsabile Area Servizi Generali e Socio Culturali	Responsabile Area Servizi Generali e Socio Culturali
				Importi di viaggi di servizio e missioni pagati con fondi pubblici	Tempestivo (ex art. 8, d.lgs. n. 33/2013)	Responsabile Area Servizi Generali e Socio Culturali	Responsabile Area Servizi Generali e Socio Culturali
		Art. 14, c. 1, lett. d), d.lgs. n. 33/2013		Dati relativi all'assunzione di altre cariche, presso enti pubblici o privati, e relativi compensi a qualsiasi titolo corrisposti	Tempestivo (ex art. 8, d.lgs. n. 33/2013)	Responsabile Area Servizi Generali e Socio Culturali	Responsabile Area Servizi Generali e Socio Culturali

Art. 14, c. 1, lett. e), d.lgs. n. 33/2013		Altri eventuali incarichi con oneri a carico della finanza pubblica e indicazione dei compensi spettanti	Tempestivo (ex art. 8, d.lgs. n. 33/2013)	Responsabile Area Servizi Generali e Socio Culturali	Responsabile Area Servizi Generali e Socio Culturali
Art. 14, c. 1, lett. f), d.lgs. n. 33/2013 Art. 2, c. 1, punto 1, l. n. 441/1982		1) dichiarazione concernente diritti reali su beni immobili e su beni mobili iscritti in pubblici registri, titolarità di imprese, azioni di società, quote di partecipazione a società, esercizio di funzioni di amministratore o di sindaco di società, con l'apposizione della formula «sul mio onore affermo che la dichiarazione corrisponde al vero» [Per il soggetto, il coniuge non separato e i parenti entro il secondo grado, ove gli stessi vi consentano (NB: dando eventualmente evidenza del mancato consenso) e riferita al momento dell'assunzione dell'incarico]	Non applicabile	Responsabile Area Servizi Generali e Socio Culturali	Responsabile Area Servizi Generali e Socio Culturali
Art. 14, c. 1, lett. f), d.lgs. n. 33/2013 Art. 2, c. 1, punto 2, l. n. 441/1982		2) copia dell'ultima dichiarazione dei redditi soggetti all'imposta sui redditi delle persone fisiche [Per il soggetto, il coniuge non separato e i parenti entro il secondo grado, ove gli stessi vi consentano (NB: dando eventualmente evidenza del mancato consenso)] (NB: è necessario limitare, con appositi accorgimenti a cura dell'interessato o della amministrazione, la pubblicazione dei dati sensibili)	Non applicabile	Responsabile Area Servizi Generali e Socio Culturali	Responsabile Area Servizi Generali e Socio Culturali
Art. 14, c. 1, lett. f), d.lgs. n. 33/2013 Art. 2, c. 1, punto 3, l. n. 441/1982		3) dichiarazione concernente le spese sostenute e le obbligazioni assunte per la propaganda elettorale ovvero attestazione di essersi avvalsi esclusivamente di materiali e di mezzi propagandistici predisposti e messi a disposizione dal partito o dalla formazione politica della cui lista il soggetto ha fatto parte, con l'apposizione della formula «sul mio onore affermo che la dichiarazione corrisponde al vero» (con allegate copie delle dichiarazioni relative a finanziamenti e contributi per un importo che nell'anno superi 5.000 €)	Non applicabile	Responsabile Area Servizi Generali e Socio Culturali	Responsabile Area Servizi Generali e Socio Culturali
Art. 14, c. 1, lett. f), d.lgs. n. 33/2013 Art. 3, l. n. 441/1982		4) attestazione concernente le variazioni della situazione patrimoniale intervenute nell'anno precedente e copia della dichiarazione dei redditi [Per il soggetto, il coniuge non separato e i parenti entro il secondo grado, ove gli stessi vi consentano (NB: dando eventualmente evidenza del mancato consenso)]	Non applicabile	Responsabile Area Servizi Generali e Socio Culturali	Responsabile Area Servizi Generali e Socio Culturali
Art. 14, c. 1, lett. a), d.lgs. n. 33/2013	Titolari di incarichi di amministrazione, di direzione o di governo e titolari di incarichi dirigenziali di cui all'art. 14, co. 1-bis	Atto di nomina o di proclamazione, con l'indicazione della durata dell'incarico o del mandato elettivo	Tempestivo (ex art. 8, d.lgs. n. 33/2013)	Responsabile Area finanziaria	Responsabile Area finanziaria
Art. 14, c. 1, lett. b), d.lgs. n. 33/2013		Curriculum vitae	Tempestivo (ex art. 8, d.lgs. n. 33/2013)	Responsabile Area finanziaria	Responsabile Area finanziaria

Art. 14, c. 1, lett. c), d.lgs. n. 33/2013		Compensi di qualsiasi natura connessi all'assunzione della carica	Tempestivo (ex art. 8, d.lgs. n. 33/2013)	Responsabile Area finanziaria	Responsabile finanziaria	Area
Art. 14, c. 1, lett. d), d.lgs. n. 33/2013		Importi di viaggi di servizio e missioni pagati con fondi pubblici	Tempestivo (ex art. 8, d.lgs. n. 33/2013)	Responsabile Area finanziaria	Responsabile finanziaria	Area
Art. 14, c. 1, lett. e), d.lgs. n. 33/2013		Altri eventuali incarichi con oneri a carico della finanza pubblica e indicazione dei compensi spettanti	Tempestivo (ex art. 8, d.lgs. n. 33/2013)	Responsabile Area finanziaria	Responsabile finanziaria	Area
Art. 14, c. 1, lett. f), d.lgs. n. 33/2013 Art. 2, c. 1, punto 1, l. n. 441/1982		1) dichiarazione concernente diritti reali su beni immobili e su beni mobili iscritti in pubblici registri, titolarità di imprese, azioni di società, quote di partecipazione a società, esercizio di funzioni di amministratore o di sindaco di società, con l'apposizione della formula «sul mio onore affermo che la dichiarazione corrisponde al vero» [Per il soggetto, il coniuge non separato e i parenti entro il secondo grado, ove gli stessi vi consentano (NB: dando eventualmente evidenza del mancato consenso) e riferita al momento dell'assunzione dell'incarico]	Nessuno (va presentata una sola volta entro 3 mesi dalla elezione, dalla nomina o dal conferimento e resta pubblicata fino alla cessazione dell'incarico o del mandato).	Responsabile Area finanziaria	Responsabile finanziaria	Area
Art. 14, c. 1, lett. f), d.lgs. n. 33/2013 Art. 2, c. 1, punto 2, l. n. 441/1982		2) copia dell'ultima dichiarazione dei redditi soggetti all'imposta sui redditi delle persone fisiche [Per il soggetto, il coniuge non separato e i parenti entro il secondo grado, ove gli stessi vi consentano (NB: dando eventualmente evidenza del mancato consenso)] (NB: è necessario limitare, con appositi accorgimenti a cura dell'interessato o della amministrazione, la pubblicazione dei dati sensibili)	Entro 3 mesi dalla elezione, dalla nomina o dal conferimento dell'incarico	Responsabile Area finanziaria	Responsabile finanziaria	Area

Art. 14, c. 1, lett. f), d.lgs. n. 33/2013 Art. 2, c. 1, punto 3, l. n. 441/1982		3) dichiarazione concernente le spese sostenute e le obbligazioni assunte per la propaganda elettorale ovvero attestazione di essersi avvalsi esclusivamente di materiali e di mezzi propagandistici predisposti e messi a disposizione dal partito o dalla formazione politica della cui lista il soggetto ha fatto parte, con l'apposizione della formula «sul mio onore affermo che la dichiarazione corrisponde al vero» (con allegate copie delle dichiarazioni relative a finanziamenti e contributi per un importo che nell'anno superi 5.000 €)	Tempestivo (ex art. 8, d.lgs. n. 33/2013)	Responsabile Area finanziaria	Responsabile finanziaria	Area
Art. 14, c. 1, lett. f), d.lgs. n. 33/2013 Art. 3, l. n. 441/1982		4) attestazione concernente le variazioni della situazione patrimoniale intervenute nell'anno precedente e copia della dichiarazione dei redditi [Per il soggetto, il coniuge non separato e i parenti entro il secondo grado, ove gli stessi vi consentano (NB: dando eventualmente evidenza del mancato consenso)]	Annuale	Responsabile Area finanziaria	Responsabile finanziaria	Area
Art. 14, c. 1, lett. a), d.lgs. n. 33/2013	Cessati dall'incarico (documentazione da pubblicare sul sito web)	Atto di nomina, con l'indicazione della durata dell'incarico	Nessuno	Responsabile Area Servizi Generali e Socio Culturali	Responsabile Servizi Generali e Culturali	Area Socio Culturali
Art. 14, c. 1, lett. b), d.lgs. n. 33/2013		Curriculum vitae	Nessuno	Responsabile Area Servizi Generali e Socio Culturali	Responsabile Servizi Generali e Culturali	Area Socio Culturali
Art. 14, c. 1, lett. c), d.lgs. n. 33/2013		Compensi di qualsiasi natura connessi all'assunzione della carica	Nessuno	Responsabile Area Servizi Generali e Socio Culturali	Responsabile Servizi Generali e Culturali	Area Socio Culturali
Art. 14, c. 1, lett. c), d.lgs. n. 33/2013		Importi di viaggi di servizio e missioni pagati con fondi pubblici	Nessuno	Responsabile Area Servizi Generali e Socio Culturali	Responsabile Servizi Generali e Culturali	Area Socio Culturali
Art. 14, c. 1, lett. d), d.lgs. n. 33/2013		Dati relativi all'assunzione di altre cariche, presso enti pubblici o privati, e relativi compensi a qualsiasi titolo corrisposti	Nessuno	Responsabile Area Servizi Generali e Socio Culturali	Responsabile Servizi Generali e Culturali	Area Socio Culturali
Art. 14, c. 1, lett. e), d.lgs. n. 33/2013		Altri eventuali incarichi con oneri a carico della finanza pubblica e indicazione dei compensi spettanti	Nessuno	Responsabile Area Servizi Generali e Socio Culturali	Responsabile Servizi Generali e Culturali	Area Socio Culturali

	Art. 14, c. 1, lett. f), d.lgs. n. 33/2013 Art. 2, c. 1, punto 2, l. n. 441/1982		1) copie delle dichiarazioni dei redditi riferiti al periodo dell'incarico; 2) copia della dichiarazione dei redditi successiva al termine dell'incarico o carica, entro un mese dalla scadenza del termine di legge per la presentazione della dichiarazione [Per il soggetto, il coniuge non separato e i parenti entro il secondo grado, ove gli stessi vi consentano (NB: dando eventualmente evidenza del mancato consenso)] (NB: è necessario limitare, con appositi accorgimenti a cura dell'interessato o della amministrazione, la pubblicazione dei dati sensibili)	Nessuno	Responsabile Area Servizi Generali e Socio Culturali	Responsabile Area Servizi Generali e Socio Culturali
	Art. 14, c. 1, lett. f), d.lgs. n. 33/2013 Art. 2, c. 1, punto 3, l. n. 441/1982		3) dichiarazione concernente le spese sostenute e le obbligazioni assunte per la propaganda elettorale ovvero attestazione di essersi avvalsi esclusivamente di materiali e di mezzi propagandistici predisposti e messi a disposizione dal partito o dalla formazione politica della cui lista il soggetto ha fatto parte con riferimento al periodo dell'incarico (con allegate copie delle dichiarazioni relative a finanziamenti e contributi per un importo che nell'anno superi 5.000 €)	Nessuno	Responsabile Area Servizi Generali e Socio Culturali	Responsabile Area Servizi Generali e Socio Culturali
	Art. 14, c. 1, lett. f), d.lgs. n. 33/2013 Art. 4, l. n. 441/1982		4) dichiarazione concernente le variazioni della situazione patrimoniale intervenute dopo l'ultima attestazione [Per il soggetto, il coniuge non separato e i parenti entro il secondo grado, ove gli stessi vi consentano (NB: dando eventualmente evidenza del mancato consenso)]	Nessuno (va presentata una sola volta entro 3 mesi dalla cessazione dell'incarico).	Responsabile Area Servizi Generali e Socio Culturali	Responsabile Area Servizi Generali e Socio Culturali
Sanzioni per mancata comunicazione dei dati	Art. 47, c. 1, d.lgs. n. 33/2013	Sanzioni per mancata o incompleta comunicazione dei dati da parte dei titolari di incarichi politici, di amministrazione, di direzione o di governo	Provvedimenti sanzionatori a carico del responsabile della mancata o incompleta comunicazione dei dati di cui all'articolo 14, concernenti la situazione patrimoniale complessiva del titolare dell'incarico al momento dell'assunzione della carica, la titolarità di imprese, le partecipazioni azionarie proprie nonchè tutti i compensi cui dà diritto l'assunzione della carica	Tempestivo (ex art. 8, d.lgs. n. 33/2013)	Responsabile Area Servizi Generali e Socio Culturali	Responsabile Area Servizi Generali e Socio Culturali
Rendiconti gruppi consiliari regionali/provinciali	Art. 28, c. 1, d.lgs. n. 33/2013	Rendiconti gruppi consiliari regionali/provinciali	Rendiconti di esercizio annuale dei gruppi consiliari regionali e provinciali, con evidenza delle risorse trasferite o assegnate a ciascun gruppo, con indicazione del titolo di trasferimento e dell'impiego delle risorse utilizzate	Tempestivo (ex art. 8, d.lgs. n. 33/2013)	Non applicabile	
		Atti degli organi di controllo	Atti e relazioni degli organi di controllo	Tempestivo (ex art. 8, d.lgs. n. 33/2013)	Non applicabile	
Articolazione degli uffici	Art. 13, c. 1, lett. b), d.lgs. n. 33/2013	Articolazione degli uffici	Indicazione delle competenze di ciascun ufficio, anche di livello dirigenziale non generale, i nomi dei dirigenti responsabili dei singoli uffici	Tempestivo (ex art. 8, d.lgs. n. 33/2013)	Responsabile Area finanziaria	Responsabile Area finanziaria

		Art. 13, c. 1, lett. c), d.lgs. n. 33/2013	Organigramma (da pubblicare sotto forma di organigramma, in modo tale che a ciascun ufficio sia assegnato un link ad una pagina contenente tutte le informazioni previste dalla norma)	Illustrazione in forma semplificata, ai fini della piena accessibilità e comprensibilità dei dati, dell'organizzazione dell'amministrazione, mediante l'organigramma o analoghe rappresentazioni grafiche	Tempestivo (ex art. 8, d.lgs. n. 33/2013)	Responsabile Area finanziaria	Responsabile finanziaria	Area	
		Art. 13, c. 1, lett. b), d.lgs. n. 33/2013			Nomi dei dirigenti responsabili dei singoli uffici	Tempestivo (ex art. 8, d.lgs. n. 33/2013)	Responsabile Area finanziaria	Responsabile finanziaria	Area
	Telefono e posta elettronica	Art. 13, c. 1, lett. d), d.lgs. n. 33/2013	Telefono e posta elettronica	Elenco completo dei numeri di telefono e delle caselle di posta elettronica istituzionali e delle caselle di posta elettronica certificata dedicate, cui il cittadino possa rivolgersi per qualsiasi richiesta inerente i compiti istituzionali	Tempestivo (ex art. 8, d.lgs. n. 33/2013)	Responsabile Area finanziaria	Responsabile finanziaria	Area	
Consulenti e collaboratori	Titolari di incarichi di collaborazione o consulenza	Art. 15, c. 2, d.lgs. n. 33/2013	Consulenti e collaboratori (da pubblicare in tabelle)	Estremi degli atti di conferimento di incarichi di collaborazione o di consulenza a soggetti esSan Gemini a qualsiasi titolo (compresi quelli affidati con contratto di collaborazione coordinata e continuativa) con indicazione dei soggetti percettori, della ragione dell'incarico e dell'ammontare erogato	Tempestivo (ex art. 8, d.lgs. n. 33/2013)	Ciascun responsabile di area per gli incarichi conferiti dallo stesso	Ciascun responsabile di area per gli incarichi conferiti dallo stesso		
				Per ciascun titolare di incarico:					
		Art. 15, c. 1, lett. b), d.lgs. n. 33/2013		1) curriculum vitae, redatto in conformità al vigente modello europeo	Tempestivo (ex art. 8, d.lgs. n. 33/2013)	Ciascun responsabile di area per gli incarichi conferiti dallo stesso	Ciascun responsabile di area per gli incarichi conferiti dallo stesso		
		Art. 15, c. 1, lett. c), d.lgs. n. 33/2013		2) dati relativi allo svolgimento di incarichi o alla titolarità di cariche in enti di diritto privato regolati o finanziati dalla pubblica amministrazione o allo svolgimento di attività professionali	Tempestivo (ex art. 8, d.lgs. n. 33/2013)	Ciascun responsabile di area per gli incarichi conferiti dallo stesso	Ciascun responsabile di area per gli incarichi conferiti dallo stesso		
		Art. 15, c. 1, lett. d), d.lgs. n. 33/2013		3) compensi comunque denominati, relativi al rapporto di lavoro, di consulenza o di collaborazione (compresi quelli affidati con contratto di collaborazione coordinata e continuativa), con specifica evidenza delle eventuali componenti variabili o legate alla valutazione del risultato	Tempestivo (ex art. 8, d.lgs. n. 33/2013)	Ciascun responsabile di area per gli incarichi conferiti dallo stesso	Ciascun responsabile di area per gli incarichi conferiti dallo stesso		
		Art. 15, c. 2, d.lgs. n. 33/2013 Art. 53, c. 14, d.lgs. n. 165/2001		Tabelle relative agli elenchi dei consulenti con indicazione di oggetto, durata e compenso dell'incarico (comunicate alla Funzione pubblica)	Tempestivo (ex art. 8, d.lgs. n. 33/2013)	Ciascun responsabile di area per gli incarichi conferiti dallo stesso	Ciascun responsabile di area per gli incarichi conferiti dallo stesso		

		Art. 53, c. 14, d.lgs. n. 165/2001		Attestazione dell'avvenuta verifica dell'insussistenza di situazioni, anche potenziali, di conflitto di interesse	Tempestivo	Ciascun responsabile di area per gli incarichi conferiti dallo stesso	Ciascun responsabile di area per gli incarichi conferiti dallo stesso	
Personale	Titolari di incarichi dirigenziali amministrativi di vertice		Incarichi amministrativi di vertice (da pubblicare in tabelle)	Per ciascun titolare di incarico:				
		Art. 14, c. 1, lett. a) e c. 1-bis, d.lgs. n. 33/2013		Atto di conferimento, con l'indicazione della durata dell'incarico	Tempestivo (ex art. 8, d.lgs. n. 33/2013)	Responsabile Area finanziaria	Responsabile finanziaria	Area
		Art. 14, c. 1, lett. b) e c. 1-bis, d.lgs. n. 33/2013		Curriculum vitae, redatto in conformità al vigente modello europeo	Tempestivo (ex art. 8, d.lgs. n. 33/2013)	Responsabile Area finanziaria	Responsabile finanziaria	Area
		Art. 14, c. 1, lett. c) e c. 1-bis, d.lgs. n. 33/2013		Compensi di qualsiasi natura connessi all'assunzione dell'incarico (con specifica evidenza delle eventuali componenti variabili o legate alla valutazione del risultato)	Tempestivo (ex art. 8, d.lgs. n. 33/2013)	Responsabile Area finanziaria	Responsabile finanziaria	Area
				Importi di viaggi di servizio e missioni pagati con fondi pubblici	Tempestivo (ex art. 8, d.lgs. n. 33/2013)	Responsabile Area finanziaria	Responsabile finanziaria	Area
		Art. 14, c. 1, lett. d) e c. 1-bis, d.lgs. n. 33/2013		Dati relativi all'assunzione di altre cariche, presso enti pubblici o privati, e relativi compensi a qualsiasi titolo corrisposti	Tempestivo (ex art. 8, d.lgs. n. 33/2013)	Responsabile Area finanziaria	Responsabile finanziaria	Area
		Art. 14, c. 1, lett. e) e c. 1-bis, d.lgs. n. 33/2013		Altri eventuali incarichi con oneri a carico della finanza pubblica e indicazione dei compensi spettanti	Tempestivo (ex art. 8, d.lgs. n. 33/2013)	Responsabile Area finanziaria	Responsabile finanziaria	Area

	Art. 14, c. 1, lett. f) e c. 1-bis, d.lgs. n. 33/2013 Art. 2, c. 1, punto 1, l. n. 441/1982	1) dichiarazione concernente diritti reali su beni immobili e su beni mobili iscritti in pubblici registri, titolarità di imprese, azioni di società, quote di partecipazione a società, esercizio di funzioni di amministratore o di sindaco di società, con l'apposizione della formula «sul mio onore affermo che la dichiarazione corrisponde al vero» [Per il soggetto, il coniuge non separato e i parenti entro il secondo grado, ove gli stessi vi consentano (NB: dando eventualmente evidenza del mancato consenso) e riferita al momento dell'assunzione dell'incarico]	Nessuno (va presentata una sola volta entro 3 mesi dalla elezione, dalla nomina o dal conferimento dell'incarico e resta pubblicata fino alla cessazione dell'incarico o del mandato).	Responsabile Area finanziaria	Responsabile finanziaria	Area
	Art. 14, c. 1, lett. f) e c. 1-bis, d.lgs. n. 33/2013 Art. 2, c. 1, punto 2, l. n. 441/1982	2) copia dell'ultima dichiarazione dei redditi soggetti all'imposta sui redditi delle persone fisiche [Per il soggetto, il coniuge non separato e i parenti entro il secondo grado, ove gli stessi vi consentano (NB: dando eventualmente evidenza del mancato consenso)] (NB: è necessario limitare, con appositi accorgimenti a cura dell'interessato o della amministrazione, la pubblicazione dei dati sensibili)	Entro 3 mesi dalla nomina o dal conferimento dell'incarico	Responsabile Area finanziaria	Responsabile finanziaria	Area
	Art. 14, c. 1, lett. f) e c. 1-bis, d.lgs. n. 33/2013 Art. 3, l. n. 441/1982	3) attestazione concernente le variazioni della situazione patrimoniale intervenute nell'anno precedente e copia della dichiarazione dei redditi [Per il soggetto, il coniuge non separato e i parenti entro il secondo grado, ove gli stessi vi consentano (NB: dando eventualmente evidenza del mancato consenso)]	Annuale	Responsabile Area finanziaria	Responsabile finanziaria	Area
	Art. 20, c. 3, d.lgs. n. 39/2013	Dichiarazione sulla insussistenza di una delle cause di inconfirmità dell'incarico	Tempestivo (art. 20, c. 1, d.lgs. n. 39/2013)	Responsabile Area finanziaria	Responsabile finanziaria	Area
	Art. 20, c. 3, d.lgs. n. 39/2013	Dichiarazione sulla insussistenza di una delle cause di incompatibilità al conferimento dell'incarico	Annuale (art. 20, c. 2, d.lgs. n. 39/2013)	Responsabile Area finanziaria	Responsabile finanziaria	Area

	Art. 14, c. 1-ter, secondo periodo, d.lgs. n. 33/2013		Ammontare complessivo degli emolumenti percepiti a carico della finanza pubblica	Annuale (non oltre il 30 marzo)	Responsabile Area finanziaria	Responsabile finanziaria	Area
Titolari di incarichi dirigenziali (dirigenti non generali)		Incarichi dirigenziali, a qualsiasi titolo conferiti, ivi inclusi quelli conferiti discrezionalmente dall'organo di indirizzo politico senza procedure pubbliche di selezione e titolari di posizione organizzativa con funzioni dirigenziali (da pubblicare in tabelle che distinguano le seguenti situazioni: dirigenti, dirigenti individuati discrezionalmente, titolari di posizione organizzativa con funzioni dirigenziali)	Per ciascun titolare di incarico:				
	Art. 14, c. 1, lett. a) e c. 1-bis, d.lgs. n. 33/2013		Atto di conferimento, con l'indicazione della durata dell'incarico	Tempestivo (ex art. 8, d.lgs. n. 33/2013)	Responsabile Area finanziaria	Responsabile finanziaria	Area
	Art. 14, c. 1, lett. b) e c. 1-bis, d.lgs. n. 33/2013		Curriculum vitae, redatto in conformità al vigente modello europeo	Tempestivo (ex art. 8, d.lgs. n. 33/2013)	Responsabile Area finanziaria	Responsabile finanziaria	Area
	Art. 14, c. 1, lett. c) e c. 1-bis, d.lgs. n. 33/2013		Compensi di qualsiasi natura connessi all'assunzione dell'incarico (con specifica evidenza delle eventuali componenti variabili o legate alla valutazione del risultato)	Tempestivo (ex art. 8, d.lgs. n. 33/2013)	Responsabile Area finanziaria	Responsabile finanziaria	Area
			Importi di viaggi di servizio e missioni pagati con fondi pubblici	Tempestivo (ex art. 8, d.lgs. n. 33/2013)	Responsabile Area finanziaria	Responsabile finanziaria	Area
	Art. 14, c. 1, lett. d) e c. 1-bis, d.lgs. n. 33/2013		Dati relativi all'assunzione di altre cariche, presso enti pubblici o privati, e relativi compensi a qualsiasi titolo corrisposti	Tempestivo (ex art. 8, d.lgs. n. 33/2013)	Responsabile Area finanziaria	Responsabile finanziaria	Area
	Art. 14, c. 1, lett. e) e c. 1-bis, d.lgs. n. 33/2013		Altri eventuali incarichi con oneri a carico della finanza pubblica e indicazione dei compensi spettanti	Tempestivo (ex art. 8, d.lgs. n. 33/2013)	Responsabile Area finanziaria	Responsabile finanziaria	Area

		Art. 14, c. 1, lett. f) e c. 1-bis, d.lgs. n. 33/2013 Art. 2, c. 1, punto 1, l. n. 441/1982	1) dichiarazione concernente diritti reali su beni immobili e su beni mobili iscritti in pubblici registri, titolarità di imprese, azioni di società, quote di partecipazione a società, esercizio di funzioni di amministratore o di sindaco di società, con l'apposizione della formula «sul mio onore affermo che la dichiarazione corrisponde al vero» [Per il soggetto, il coniuge non separato e i parenti entro il secondo grado, ove gli stessi vi consentano (NB: dando eventualmente evidenza del mancato consenso) e riferita al momento dell'assunzione dell'incarico]	Nessuno (va presentata una sola volta entro 3 mesi dalla elezione, dalla nomina o dal conferimento dell'incarico e resta pubblicata fino alla cessazione dell'incarico o del mandato).	Responsabile Area finanziaria	Responsabile finanziaria	Area
		Art. 14, c. 1, lett. f) e c. 1-bis, d.lgs. n. 33/2013 Art. 2, c. 1, punto 2, l. n. 441/1982	2) copia dell'ultima dichiarazione dei redditi soggetti all'imposta sui redditi delle persone fisiche [Per il soggetto, il coniuge non separato e i parenti entro il secondo grado, ove gli stessi vi consentano (NB: dando eventualmente evidenza del mancato consenso)] (NB: è necessario limitare, con appositi accorgimenti a cura dell'interessato o della amministrazione, la pubblicazione dei dati sensibili)	Entro 3 mesi dalla nomina o dal conferimento dell'incarico	Responsabile Area finanziaria	Responsabile finanziaria	Area
		Art. 14, c. 1, lett. f) e c. 1-bis, d.lgs. n. 33/2013 Art. 3, l. n. 441/1982	3) attestazione concernente le variazioni della situazione patrimoniale intervenute nell'anno precedente e copia della dichiarazione dei redditi [Per il soggetto, il coniuge non separato e i parenti entro il secondo grado, ove gli stessi vi consentano (NB: dando eventualmente evidenza del mancato consenso)]	Annuale	Responsabile Area finanziaria	Responsabile finanziaria	Area
		Art. 20, c. 3, d.lgs. n. 39/2013	Dichiarazione sulla insussistenza di una delle cause di inconfirmità dell'incarico	Tempestivo (art. 20, c. 1, d.lgs. n. 39/2013)	Responsabile Area finanziaria	Responsabile finanziaria	Area
		Art. 20, c. 3, d.lgs. n. 39/2013	Dichiarazione sulla insussistenza di una delle cause di incompatibilità al conferimento dell'incarico	Annuale (art. 20, c. 2, d.lgs. n. 39/2013)	Responsabile Area finanziaria	Responsabile finanziaria	Area

		Art. 14, c. 1-ter, secondo periodo, d.lgs. n. 33/2013		Ammontare complessivo degli emolumenti percepiti a carico della finanza pubblica	Annuale (non oltre il 30 marzo)	Responsabile Area finanziaria	Responsabile finanziaria	Area	
		Art. 15, c. 5, d.lgs. n. 33/2013	Elenco posizioni dirigenziali discrezionali	Elenco delle posizioni dirigenziali, integrato dai relativi titoli e curricula, attribuite a persone, anche esterne alle pubbliche amministrazioni, individuate discrezionalmente dall'organo di indirizzo politico senza procedure pubbliche di selezione	Dati non più soggetti a pubblicazione obbligatoria ai sensi del dlgs 97/2016				
		Art. 19, c. 1-bis, d.lgs. n. 165/2001	Posti di funzione disponibili	Numero e tipologia dei posti di funzione che si rendono disponibili nella dotazione organica e relativi criteri di scelta	Tempestivo	Non applicabile			
		Art. 1, c. 7, d.p.r. n. 108/2004	Ruolo dirigenti	Ruolo dei dirigenti	Annuale	Non applicabile			
	Dirigenti cessati		Art. 14, c. 1, lett. a), d.lgs. n. 33/2013	Dirigenti cessati dal rapporto di lavoro (documentazione da pubblicare sul sito web)	Atto di nomina o di proclamazione, con l'indicazione della durata dell'incarico o del mandato elettivo	Nessuno	Non applicabile		
			Art. 14, c. 1, lett. b), d.lgs. n. 33/2013		Curriculum vitae	Nessuno	Non applicabile		
			Art. 14, c. 1, lett. c), d.lgs. n. 33/2013		Compensi di qualsiasi natura connessi all'assunzione della carica	Nessuno	Non applicabile		
			Art. 14, c. 1, lett. d), d.lgs. n. 33/2013		Importi di viaggi di servizio e missioni pagati con fondi pubblici	Nessuno	Non applicabile		
			Art. 14, c. 1, lett. e), d.lgs. n. 33/2013		Dati relativi all'assunzione di altre cariche, presso enti pubblici o privati, e relativi compensi a qualsiasi titolo corrisposti	Nessuno	Non applicabile		
			Altri eventuali incarichi con oneri a carico della finanza pubblica e indicazione dei compensi spettanti	Nessuno	Non applicabile				

		Art. 14, c. 1, lett. f), d.lgs. n. 33/2013 Art. 2, c. 1, punto 2, l. n. 441/1982		1) copie delle dichiarazioni dei redditi riferiti al periodo dell'incarico; 2) copia della dichiarazione dei redditi successiva al termine dell'incarico o carica, entro un mese dalla scadenza del termine di legge per la presentazione della dichiarazione [Per il soggetto, il coniuge non separato e i parenti entro il secondo grado, ove gli stessi vi consentano (NB: dando eventualmente evidenza del mancato consenso)] (NB: è necessario limitare, con appositi accorgimenti a cura dell'interessato o della amministrazione, la pubblicazione dei dati sensibili)	Nessuno	Non applicabile	
		Art. 14, c. 1, lett. f), d.lgs. n. 33/2013 Art. 4, l. n. 441/1982		3) dichiarazione concernente le variazioni della situazione patrimoniale intervenute dopo l'ultima attestazione [Per il soggetto, il coniuge non separato e i parenti entro il secondo grado, ove gli stessi vi consentano (NB: dando eventualmente evidenza del mancato consenso)]	Nessuno (va presentata una sola volta entro 3 mesi dalla cessazione dell'incarico).	Non applicabile	
	Sanzioni per mancata comunicazione dei dati	Art. 47, c. 1, d.lgs. n. 33/2013	Sanzioni per mancata o incompleta comunicazione dei dati da parte dei titolari di incarichi dirigenziali	Provvedimenti sanzionatori a carico del responsabile della mancata o incompleta comunicazione dei dati di cui all'articolo 14, concernenti la situazione patrimoniale complessiva del titolare dell'incarico al momento dell'assunzione della carica, la titolarità di imprese, le partecipazioni azionarie proprie nonché tutti i compensi cui dà diritto l'assunzione della carica	Tempestivo (ex art. 8, d.lgs. n. 33/2013)	Non applicabile	
	Posizioni organizzative	Art. 14, c. 1-quinquies., d.lgs. n. 33/2013	Posizioni organizzative	Curricula dei titolari di posizioni organizzative redatti in conformità al vigente modello europeo	Tempestivo (ex art. 8, d.lgs. n. 33/2013)	Non applicabile	
	Dotazione organica	Art. 16, c. 1, d.lgs. n. 33/2013	Conto annuale del personale	Conto annuale del personale e relative spese sostenute, nell'ambito del quale sono rappresentati i dati relativi alla dotazione organica e al personale effettivamente in servizio e al relativo costo, con l'indicazione della distribuzione tra le diverse qualifiche e aree professionali, con particolare riguardo al personale assegnato agli uffici di diretta collaborazione con gli organi di indirizzo politico	Annuale (art. 16, c. 1, d.lgs. n. 33/2013)	Responsabile Area finanziaria	Responsabile Area finanziaria
		Art. 16, c. 2, d.lgs. n. 33/2013	Costo personale tempo indeterminato	Costo complessivo del personale a tempo indeterminato in servizio, articolato per aree professionali, con particolare riguardo al personale assegnato agli uffici di diretta collaborazione con gli organi di indirizzo politico	Annuale (art. 16, c. 2, d.lgs. n. 33/2013)	Responsabile Area bilanci contabilità	Responsabile Area bilanci contabilità
	Personale non a tempo indeterminato	Art. 17, c. 1, d.lgs. n. 33/2013	Personale non a tempo indeterminato (da pubblicare in tabelle)	Personale con rapporto di lavoro non a tempo indeterminato, ivi compreso il personale assegnato agli uffici di diretta collaborazione con gli organi di indirizzo politico	Annuale (art. 17, c. 1, d.lgs. n. 33/2013)	Responsabile Area finanziaria	Responsabile Area finanziaria

	Art. 17, c. 2, d.lgs. n. 33/2013	Costo del personale non a tempo indeterminato (da pubblicare in tabelle)	Costo complessivo del personale con rapporto di lavoro non a tempo indeterminato, con particolare riguardo al personale assegnato agli uffici di diretta collaborazione con gli organi di indirizzo politico	Trimestrale (art. 17, c. 2, d.lgs. n. 33/2013)	Responsabile Area finanziaria	Responsabile finanziaria	Area
Tassi di assenza	Art. 16, c. 3, d.lgs. n. 33/2013	Tassi di assenza trimestrali (da pubblicare in tabelle)	Tassi di assenza del personale distinti per uffici di livello dirigenziale	Trimestrale (art. 16, c. 3, d.lgs. n. 33/2013)	Responsabile Area bilanci contabilità	Responsabile bilanci contabilità	Area
Incarichi conferiti e autorizzati ai dipendenti (dirigenti e non dirigenti)	Art. 18, d.lgs. n. 33/2013 Art. 53, c. 14, d.lgs. n. 165/2001	Incarichi conferiti e autorizzati ai dipendenti (dirigenti e non dirigenti) (da pubblicare in tabelle)	Elenco degli incarichi conferiti o autorizzati a ciascun dipendente (dirigente e non dirigente), con l'indicazione dell'oggetto, della durata e del compenso spettante per ogni incarico	Tempestivo (ex art. 8, d.lgs. n. 33/2013)	Responsabile Area bilanci contabilità	Responsabile bilanci contabilità	Area
Contrattazione collettiva	Art. 21, c. 1, d.lgs. n. 33/2013 Art. 47, c. 8, d.lgs. n. 165/2001	Contrattazione collettiva	Riferimenti necessari per la consultazione dei contratti e accordi collettivi nazionali ed eventuali interpretazioni autentiche	Tempestivo (ex art. 8, d.lgs. n. 33/2013)	Responsabile Area finanziaria	Responsabile finanziaria	Area
Contrattazione integrativa	Art. 21, c. 2, d.lgs. n. 33/2013	Contratti integrativi	Contratti integrativi stipulati, con la relazione tecnico-finanziaria e quella illustrativa, certificate dagli organi di controllo (collegio dei revisori dei conti, collegio sindacale, uffici centrali di bilancio o analoghi organi previsti dai rispettivi ordinamenti)	Tempestivo (ex art. 8, d.lgs. n. 33/2013)	Responsabile Area finanziaria	Responsabile finanziaria	Area
	Art. 21, c. 2, d.lgs. n. 33/2013 Art. 55, c. 4, d.lgs. n. 150/2009	Costi contratti integrativi	Specifiche informazioni sui costi della contrattazione integrativa, certificate dagli organi di controllo interno, trasmesse al Ministero dell'Economia e delle finanze, che predispone, allo scopo, uno specifico modello di rilevazione, d'intesa con la Corte dei conti e con la Presidenza del Consiglio dei Ministri - Dipartimento della funzione pubblica	Annuale (art. 55, c. 4, d.lgs. n. 150/2009)	Responsabile Area finanziaria	Responsabile finanziaria	Area
Nucleo di valutazione	Art. 10, c. 8, lett. c), d.lgs. n. 33/2013	Nucleo di valutazioni (da pubblicare in tabelle)	Nominativi	Tempestivo (ex art. 8, d.lgs. n. 33/2013)	Segretario comunale	Segretario comunale	

		Art. 10, c. 8, lett. c), d.lgs. n. 33/2013		Curricula	Tempestivo (ex art. 8, d.lgs. n. 33/2013)	Segretario comunale	Segretario comunale
		Par. 14.2, delib. CiVIT n. 12/2013		Compensi	Tempestivo (ex art. 8, d.lgs. n. 33/2013)	Segretario comunale	Segretario comunale
Bandi di concorso		Art. 19, d.lgs. n. 33/2013	Bandi di concorso (da pubblicare in tabelle)	Bandi di concorso per il reclutamento, a qualsiasi titolo, di personale presso l'amministrazione nonche' i criteri di valutazione della Commissione e le tracce delle prove scritte	Tempestivo (ex art. 8, d.lgs. n. 33/2013)	Responsabile Area finanziaria	Responsabile Area finanziaria
Performance	Sistema di misurazione e valutazione della Performance	Par. 1, delib. CiVIT n. 104/2010	Sistema di misurazione e valutazione della Performance	Sistema di misurazione e valutazione della Performance (art. 7, d.lgs. n. 150/2009)	Tempestivo	Responsabile Area finanziaria	Responsabile Area finanziaria
	Piano della Performance	Art. 10, c. 8, lett. b), d.lgs. n. 33/2013	Piano della Performance/Piano esecutivo di gestione	Piano della Performance (art. 10, d.lgs. 150/2009) Piano esecutivo di gestione (per gli enti locali) (art. 169, c. 3-bis, d.lgs. n. 267/2000)	Tempestivo (ex art. 8, d.lgs. n. 33/2013)	Segretario comunale	Segretario comunale
	Relazione sulla Performance		Relazione sulla Performance	Relazione sulla Performance (art. 10, d.lgs. 150/2009)	Tempestivo (ex art. 8, d.lgs. n. 33/2013)	Segretario comunale	Segretario comunale
	Ammontare complessivo dei premi	Art. 20, c. 1, d.lgs. n. 33/2013	Ammontare complessivo dei premi (da pubblicare in tabelle)	Ammontare complessivo dei premi collegati alla performance stanziati	Tempestivo (ex art. 8, d.lgs. n. 33/2013)	Responsabile Area finanziaria	Responsabile Area finanziaria
				Ammontare dei premi effettivamente distribuiti	Tempestivo (ex art. 8, d.lgs. n. 33/2013)	Responsabile Area finanziaria	Responsabile Area finanziaria
	Dati relativi ai premi	Art. 20, c. 2, d.lgs. n. 33/2013	Dati relativi ai premi (da pubblicare in tabelle)	Criteri definiti nei sistemi di misurazione e valutazione della performance per l'assegnazione del trattamento accessorio	Tempestivo (ex art. 8, d.lgs. n. 33/2013)	Responsabile Area finanziaria	Responsabile Area finanziaria
				Distribuzione del trattamento accessorio, in forma aggregata, al fine di dare conto del livello di selettività utilizzato nella distribuzione dei premi e degli incentivi	Tempestivo (ex art. 8, d.lgs. n. 33/2013)	Responsabile Area finanziaria	Responsabile Area finanziaria
Grado di differenziazione dell'utilizzo della premialità sia per i dirigenti sia per i dipendenti				Tempestivo (ex art. 8, d.lgs. n. 33/2013)	Responsabile Area finanziaria	Responsabile Area finanziaria	

	Benessere organizzativo	Art. 20, c. 3, d.lgs. n. 33/2013	Benessere organizzativo	Livelli di benessere organizzativo	Dati non più soggetti a pubblicazione obbligatoria ai sensi del d.lgs. 97/2016			
Enti controllati	Enti pubblici vigilati	Art. 22, c. 1, lett. a), d.lgs. n. 33/2013	Enti pubblici vigilati (da pubblicare in tabelle)	Elenco degli enti pubblici, comunque denominati, istituiti, vigilati e finanziati dall'amministrazione ovvero per i quali l'amministrazione abbia il potere di nomina degli amministratori dell'ente, con l'indicazione delle funzioni attribuite e delle attività svolte in favore dell'amministrazione o delle attività di servizio pubblico affidate	Annuale (art. 22, c. 1, d.lgs. n. 33/2013)	Responsabile Area finanziaria	Responsabile finanziaria	Area
				Per ciascuno degli enti:				
				1) ragione sociale	Annuale (art. 22, c. 1, d.lgs. n. 33/2013)	Responsabile Area finanziaria	Responsabile finanziaria	Area
				2) misura dell'eventuale partecipazione dell'amministrazione	Annuale (art. 22, c. 1, d.lgs. n. 33/2013)	Responsabile Area finanziaria	Responsabile finanziaria	Area
				3) durata dell'impegno	Annuale (art. 22, c. 1, d.lgs. n. 33/2013)	Responsabile Area finanziaria	Responsabile finanziaria	Area
				4) onere complessivo a qualsiasi titolo gravante per l'anno sul bilancio dell'amministrazione	Annuale (art. 22, c. 1, d.lgs. n. 33/2013)	Responsabile Area finanziaria	Responsabile finanziaria	Area
				5) numero dei rappresentanti dell'amministrazione negli organi di governo e trattamento economico complessivo a ciascuno di essi spettante (con l'esclusione dei rimborsi per vitto e alloggio)	Annuale (art. 22, c. 1, d.lgs. n. 33/2013)	Responsabile Area finanziaria	Responsabile finanziaria	Area
				6) risultati di bilancio degli ultimi tre esercizi finanziari	Annuale (art. 22, c. 1, d.lgs. n. 33/2013)	Responsabile Area finanziaria	Responsabile finanziaria	Area
				7) incarichi di amministratore dell'ente e relativo trattamento economico complessivo (con l'esclusione dei rimborsi per vitto e alloggio)	Annuale (art. 22, c. 1, d.lgs. n. 33/2013)	Responsabile Area finanziaria	Responsabile finanziaria	Area
				Dichiarazione sulla insussistenza di una delle cause di inconfirmità dell'incarico (link al sito dell'ente)	Tempestivo (art. 20, c. 1, d.lgs. n. 39/2013)	Responsabile Area finanziaria	Responsabile finanziaria	Area

	Art. 20, c. 3, d.lgs. n. 39/2013		Dichiarazione sulla insussistenza di una delle cause di incompatibilità al conferimento dell'incarico (link al sito dell'ente)	Annuale (art. 20, c. 2, d.lgs. n. 39/2013)	Responsabile Area finanziaria	Responsabile finanziaria	Area
	Art. 22, c. 3, d.lgs. n. 33/2013		Collegamento con i siti istituzionali degli enti pubblici vigilati	Annuale (art. 22, c. 1, d.lgs. n. 33/2013)	Responsabile Area finanziaria	Responsabile finanziaria	Area
Società partecipate	Art. 22, c. 1, lett. b), d.lgs. n. 33/2013		Elenco delle società di cui l'amministrazione detiene direttamente quote di partecipazione anche minoritaria, con l'indicazione dell'entità, delle funzioni attribuite e delle attività svolte in favore dell'amministrazione o delle attività di servizio pubblico affidate, ad esclusione delle società, partecipate da amministrazioni pubbliche, con azioni quotate in mercati regolamentati italiani o di altri paesi dell'Unione europea, e loro controllate. (art. 22, c. 6, d.lgs. n. 33/2013)	Annuale (art. 22, c. 1, d.lgs. n. 33/2013)	Responsabile Area finanziaria	Responsabile finanziaria	Area
			Per ciascuna delle società:	Annuale (art. 22, c. 1, d.lgs. n. 33/2013)	Responsabile Area finanziaria	Responsabile finanziaria	Area
			1) ragione sociale	Annuale (art. 22, c. 1, d.lgs. n. 33/2013)	Responsabile Area finanziaria	Responsabile finanziaria	Area
			2) misura dell'eventuale partecipazione dell'amministrazione	Annuale (art. 22, c. 1, d.lgs. n. 33/2013)	Responsabile Area finanziaria	Responsabile finanziaria	Area
			3) durata dell'impegno	Annuale (art. 22, c. 1, d.lgs. n. 33/2013)	Responsabile Area finanziaria	Responsabile finanziaria	Area
			4) onere complessivo a qualsiasi titolo gravante per l'anno sul bilancio dell'amministrazione	Annuale (art. 22, c. 1, d.lgs. n. 33/2013)	Responsabile Area finanziaria	Responsabile finanziaria	Area
			5) numero dei rappresentanti dell'amministrazione negli organi di governo e trattamento economico complessivo a ciascuno di essi spettante	Annuale (art. 22, c. 1, d.lgs. n. 33/2013)	Responsabile Area finanziaria	Responsabile finanziaria	Area
			6) risultati di bilancio degli ultimi tre esercizi finanziari	Annuale (art. 22, c. 1, d.lgs. n. 33/2013)	Responsabile Area finanziaria	Responsabile finanziaria	Area
	Art. 22, c. 2, d.lgs. n. 33/2013	Dati società partecipate (da pubblicare in tabelle)					

			7) incarichi di amministratore della società e relativo trattamento economico complessivo	Annuale (art. 22, c. 1, d.lgs. n. 33/2013)	Responsabile Area finanziaria	Responsabile finanziaria	Area
	Art. 20, c. 3, d.lgs. n. 39/2013		Dichiarazione sulla insussistenza di una delle cause di inconferibilità dell'incarico (link al sito dell'ente)	Tempestivo (art. 20, c. 1, d.lgs. n. 39/2013)	Responsabile Area finanziaria	Responsabile finanziaria	Area
	Art. 20, c. 3, d.lgs. n. 39/2014		Dichiarazione sulla insussistenza di una delle cause di incompatibilità al conferimento dell'incarico (link al sito dell'ente)	Annuale (art. 20, c. 2, d.lgs. n. 39/2013)	Responsabile Area finanziaria	Responsabile finanziaria	Area
	Art. 22, c. 3, d.lgs. n. 33/2013		Collegamento con i siti istituzionali delle società partecipate	Annuale (art. 22, c. 1, d.lgs. n. 33/2013)	Responsabile Area finanziaria	Responsabile finanziaria	Area
	Art. 22, c. 1. lett. d-bis, d.lgs. n. 33/2013	Provvedimenti	Provvedimenti in materia di costituzione di società a partecipazione pubblica, acquisto di partecipazioni in società già costituite, gestione delle partecipazioni pubbliche, alienazione di partecipazioni sociali, quotazione di società a controllo pubblico in mercati regolamentati e razionalizzazione periodica delle partecipazioni pubbliche, previsti dal decreto legislativo adottato ai sensi dell'articolo 18 della legge 7 agosto 2015, n. 124 (art. 20 d.lgs 175/2016)	Tempestivo (ex art. 8, d.lgs. n. 33/2013)	Responsabile Area finanziaria	Responsabile finanziaria	Area
	Art. 19, c. 7, d.lgs. n. 175/2016		Provvedimenti con cui le amministrazioni pubbliche socie fissano obiettivi specifici, annuali e pluriennali, sul complesso delle spese di funzionamento, ivi comprese quelle per il personale, delle società controllate	Tempestivo (ex art. 8, d.lgs. n. 33/2013)	Responsabile Area finanziaria	Responsabile finanziaria	Area
			Provvedimenti con cui le società a controllo pubblico garantiscono il concreto perseguimento degli obiettivi specifici, annuali e pluriennali, sul complesso delle spese di funzionamento	Tempestivo (ex art. 8, d.lgs. n. 33/2013)	Responsabile Area finanziaria	Responsabile finanziaria	Area
Enti di diritto privato controllati	Art. 22, c. 1, lett. c), d.lgs. n. 33/2013	Enti di diritto privato controllati (da pubblicare in tabelle)	Elenco degli enti di diritto privato, comunque denominati, in controllo dell'amministrazione, con l'indicazione delle funzioni attribuite e delle attività svolte in favore dell'amministrazione o delle attività di servizio pubblico affidate	Annuale (art. 22, c. 1, d.lgs. n. 33/2013)	Responsabile Area finanziaria	Responsabile finanziaria	Area
			Per ciascuno degli enti:				
	Art. 22, c. 2, d.lgs. n. 33/2013		1) ragione sociale	Annuale (art. 22, c. 1, d.lgs. n. 33/2013)	Responsabile Area finanziaria	Responsabile finanziaria	Area
			2) misura dell'eventuale partecipazione dell'amministrazione	Annuale (art. 22, c. 1, d.lgs. n. 33/2013)	Responsabile Area finanziaria	Responsabile finanziaria	Area

			3) durata dell'impegno	Annuale (art. 22, c. 1, d.lgs. n. 33/2013)	Responsabile Area finanziaria	Responsabile finanziaria	Area
			4) onere complessivo a qualsiasi titolo gravante per l'anno sul bilancio dell'amministrazione	Annuale (art. 22, c. 1, d.lgs. n. 33/2013)	Responsabile Area finanziaria	Responsabile finanziaria	Area
			5) numero dei rappresentanti dell'amministrazione negli organi di governo e trattamento economico complessivo a ciascuno di essi spettante	Annuale (art. 22, c. 1, d.lgs. n. 33/2013)	Responsabile Area finanziaria	Responsabile finanziaria	Area
			6) risultati di bilancio degli ultimi tre esercizi finanziari	Annuale (art. 22, c. 1, d.lgs. n. 33/2013)	Responsabile Area finanziaria	Responsabile finanziaria	Area
			7) incarichi di amministratore dell'ente e relativo trattamento economico complessivo	Annuale (art. 22, c. 1, d.lgs. n. 33/2013)	Responsabile Area finanziaria	Responsabile finanziaria	Area
	Art. 20, c. 3, d.lgs. n. 39/2013		Dichiarazione sulla insussistenza di una delle cause di inconfiribilità dell'incarico (link al sito dell'ente)	Tempestivo (art. 20, c. 1, d.lgs. n. 39/2013)	Responsabile Area finanziaria	Responsabile finanziaria	Area
	Art. 20, c. 3, d.lgs. n. 39/2013		Dichiarazione sulla insussistenza di una delle cause di incompatibilità al conferimento dell'incarico (link al sito dell'ente)	Annuale (art. 20, c. 2, d.lgs. n. 39/2013)	Responsabile Area finanziaria	Responsabile finanziaria	Area
	Art. 22, c. 3, d.lgs. n. 33/2013		Collegamento con i siti istituzionali degli enti di diritto privato controllati	Annuale (art. 22, c. 1, d.lgs. n. 33/2013)	Responsabile Area finanziaria	Responsabile finanziaria	Area
Rappresentazione grafica	Art. 22, c. 1, lett. d), d.lgs. n. 33/2013	Rappresentazione grafica	Una o più rappresentazioni grafiche che evidenziano i rapporti tra l'amministrazione e gli enti pubblici vigilati, le società partecipate, gli enti di diritto privato controllati	Annuale (art. 22, c. 1, d.lgs. n. 33/2013)	Responsabile Area finanziaria	Responsabile finanziaria	Area

	Dati aggregati attività amministrativa	Art. 24, c. 1, d.lgs. n. 33/2013	Dati aggregati attività amministrativa	Dati relativi alla attività amministrativa, in forma aggregata, per settori di attività, per competenza degli organi e degli uffici, per tipologia di procedimenti	Dati non più soggetti a pubblicazione obbligatoria ai sensi del dlgs 97/2016		
Attività e procedimenti	Tipologie di procedimento		Tipologie di procedimento (da pubblicare in tabelle)	Per ciascuna tipologia di procedimento:			
		Art. 35, c. 1, lett. a), d.lgs. n. 33/2013		1) breve descrizione del procedimento con indicazione di tutti i riferimenti normativi utili	Tempestivo (ex art. 8, d.lgs. n. 33/2013)	Ciascun responsabile di area per i provvedimenti di propria competenza	Ciascun responsabile di area per i provvedimenti di propria competenza
		Art. 35, c. 1, lett. b), d.lgs. n. 33/2013		2) unità organizzative responsabili dell'istruttoria	Tempestivo (ex art. 8, d.lgs. n. 33/2013)	Ciascun responsabile di area per i provvedimenti di propria competenza	Ciascun responsabile di area per i provvedimenti di propria competenza
		Art. 35, c. 1, lett. c), d.lgs. n. 33/2013		3) l'ufficio del procedimento, unitamente ai recapiti telefonici e alla casella di posta elettronica istituzionale	Tempestivo (ex art. 8, d.lgs. n. 33/2013)	Ciascun responsabile di area per i provvedimenti di propria competenza	Ciascun responsabile di area per i provvedimenti di propria competenza
		Art. 35, c. 1, lett. c), d.lgs. n. 33/2013		4) ove diverso, l'ufficio competente all'adozione del provvedimento finale, con l'indicazione del nome del responsabile dell'ufficio unitamente ai rispettivi recapiti telefonici e alla casella di posta elettronica istituzionale	Tempestivo (ex art. 8, d.lgs. n. 33/2013)	Ciascun responsabile di area per i provvedimenti di propria competenza	Ciascun responsabile di area per i provvedimenti di propria competenza
		Art. 35, c. 1, lett. e), d.lgs. n. 33/2013		5) modalità con le quali gli interessati possono ottenere le informazioni relative ai procedimenti in corso che li riguardano	Tempestivo (ex art. 8, d.lgs. n. 33/2013)	Ciascun responsabile di area per i provvedimenti di propria competenza	Ciascun responsabile di area per i provvedimenti di propria competenza
		Art. 35, c. 1, lett. f), d.lgs. n. 33/2013		6) termine fissato in sede di disciplina normativa del procedimento per la conclusione con l'adozione di un provvedimento espresso e ogni altro termine procedimentale rilevante	Tempestivo (ex art. 8, d.lgs. n. 33/2013)	Ciascun responsabile di area per i provvedimenti di propria competenza	Ciascun responsabile di area per i provvedimenti di propria competenza

Art. 35, c. 1, lett. g), d.lgs. n. 33/2013
Art. 35, c. 1, lett. h), d.lgs. n. 33/2013
Art. 35, c. 1, lett. i), d.lgs. n. 33/2013
Art. 35, c. 1, lett. l), d.lgs. n. 33/2013
Art. 35, c. 1, lett. m), d.lgs. n. 33/2013
Art. 35, c. 1, lett. d), d.lgs. n. 33/2013
Art. 35, c. 1, lett. d), d.lgs. n. 33/2013 e Art. 1, c. 29, l. 190/2012

7) procedimenti per i quali il provvedimento dell'amministrazione può essere sostituito da una dichiarazione dell'interessato ovvero il procedimento può concludersi con il silenzio-assenso dell'amministrazione	Tempestivo (ex art. 8, d.lgs. n. 33/2013)	Ciascun responsabile di area per i provvedimenti di propria competenza	Ciascun responsabile di area per i provvedimenti di propria competenza
8) strumenti di tutela amministrativa e giurisdizionale, riconosciuti dalla legge in favore dell'interessato, nel corso del procedimento nei confronti del provvedimento finale ovvero nei casi di adozione del provvedimento oltre il termine predeterminato per la sua conclusione e i modi per attivarli	Tempestivo (ex art. 8, d.lgs. n. 33/2013)	Ciascun responsabile di area per i provvedimenti di propria competenza	Ciascun responsabile di area per i provvedimenti di propria competenza
9) <i>link</i> di accesso al servizio on line, ove sia già disponibile in rete, o tempi previsti per la sua attivazione	Tempestivo (ex art. 8, d.lgs. n. 33/2013)	Ciascun responsabile di area per i provvedimenti di propria competenza	Ciascun responsabile di area per i provvedimenti di propria competenza
10) modalità per l'effettuazione dei pagamenti eventualmente necessari, con i codici IBAN identificativi del conto di pagamento, ovvero di imputazione del versamento in Tesoreria, tramite i quali i soggetti versanti possono effettuare i pagamenti mediante bonifico bancario o postale, ovvero gli identificativi del conto corrente postale sul quale i soggetti versanti possono effettuare i pagamenti mediante bollettino postale, nonché i codici identificativi del pagamento da indicare obbligatoriamente per il versamento	Tempestivo (ex art. 8, d.lgs. n. 33/2013)	Ciascun responsabile di area per i provvedimenti di propria competenza	Ciascun responsabile di area per i provvedimenti di propria competenza
11) nome del soggetto a cui è attribuito, in caso di inerzia, il potere sostitutivo, nonché modalità per attivare tale potere, con indicazione dei recapiti telefonici e delle caselle di posta elettronica istituzionale	Tempestivo (ex art. 8, d.lgs. n. 33/2013)	Segretario comunale	Segretario comunale
Per i procedimenti ad istanza di parte:			
1) atti e documenti da allegare all'istanza e modulistica necessaria, compresi i fac-simile per le autocertificazioni	Tempestivo (ex art. 8, d.lgs. n. 33/2013)	Ciascun responsabile di area per i provvedimenti di propria competenza	Ciascun responsabile di area per i provvedimenti di propria competenza
2) uffici ai quali rivolgersi per informazioni, orari e modalità di accesso con indicazione degli indirizzi, recapiti telefonici e caselle di posta elettronica istituzionale a cui presentare le istanze	Tempestivo (ex art. 8, d.lgs. n. 33/2013)	Ciascun responsabile di area per i provvedimenti di propria competenza	Ciascun responsabile di area per i provvedimenti di propria competenza

	Monitoraggio tempi procedimentali	Art. 24, c. 2, d.lgs. n. 33/2013 Art. 1, c. 28, l. n. 190/2012	Monitoraggio tempi procedimentali	Risultati del monitoraggio periodico concernente il rispetto dei tempi procedimentali	Dati non più soggetti a pubblicazione obbligatoria ai sensi del d.lgs. 97/2016		
	Dichiarazioni sostitutive e acquisizione d'ufficio dei dati	Art. 35, c. 3, d.lgs. n. 33/2013	Recapiti dell'ufficio responsabile	Recapiti telefonici e casella di posta elettronica istituzionale dell'ufficio responsabile per le attività volte a gestire, garantire e verificare la trasmissione dei dati o l'accesso diretto degli stessi da parte delle amministrazioni procedenti all'acquisizione d'ufficio dei dati e allo svolgimento dei controlli sulle dichiarazioni sostitutive	Tempestivo (ex art. 8, d.lgs. n. 33/2013)	Ciascun responsabile di area per i provvedimenti di propria competenza	Ciascun responsabile di area per i provvedimenti di propria competenza
Provvedimenti	Provvedimenti organi indirizzo politico	Art. 23, c. 1, d.lgs. n. 33/2013 /Art. 1, co. 16 della l. n. 190/2012	Provvedimenti organi indirizzo politico	Elenco dei provvedimenti, con particolare riferimento ai provvedimenti finali dei procedimenti di: scelta del contraente per l'affidamento di lavori, forniture e servizi, anche con riferimento alla modalità di selezione prescelta (<i>link</i> alla sotto-sezione "bandi di gara e contratti"); accordi stipulati dall'amministrazione con soggetti privati o con altre amministrazioni pubbliche.	Semestrale (art. 23, c. 1, d.lgs. n. 33/2013)	Responsabile Area Servizi Generali e Socio Culturali	Responsabile Area Servizi Generali e Socio Culturali
	Provvedimenti organi indirizzo politico	Art. 23, c. 1, d.lgs. n. 33/2013 /Art. 1, co. 16 della l. n. 190/2012	Provvedimenti organi indirizzo politico	Elenco dei provvedimenti, con particolare riferimento ai provvedimenti finali dei procedimenti di: autorizzazione o concessione; concorsi e prove selettive per l'assunzione del personale e progressioni di carriera.	Dati non più soggetti a pubblicazione obbligatoria ai sensi del d.lgs. 97/2016		
	Provvedimenti amministrativi dirigenti	Art. 23, c. 1, d.lgs. n. 33/2013 /Art. 1, co. 16 della l. n. 190/2012	Provvedimenti dirigenti amministrativi	Elenco dei provvedimenti, con particolare riferimento ai provvedimenti finali dei procedimenti di: scelta del contraente per l'affidamento di lavori, forniture e servizi, anche con riferimento alla modalità di selezione prescelta (<i>link</i> alla sotto-sezione "bandi di gara e contratti"); accordi stipulati dall'amministrazione con soggetti privati o con altre amministrazioni pubbliche.	Semestrale (art. 23, c. 1, d.lgs. n. 33/2013)	Ciascun responsabile di area per i provvedimenti di propria competenza	Ciascun responsabile di area per i provvedimenti di propria competenza
	Provvedimenti amministrativi dirigenti	Art. 23, c. 1, d.lgs. n. 33/2013 /Art. 1, co. 16 della l. n. 190/2012	Provvedimenti dirigenti amministrativi	Elenco dei provvedimenti, con particolare riferimento ai provvedimenti finali dei procedimenti di: autorizzazione o concessione; concorsi e prove selettive per l'assunzione del personale e progressioni di carriera.	Dati non più soggetti a pubblicazione obbligatoria ai sensi del d.lgs. 97/2016		

Controlli sulle imprese		Art. 25, c. 1, lett. a), d.lgs. n. 33/2013	Tipologie di controllo	Elenco delle tipologie di controllo a cui sono assoggettate le imprese in ragione della dimensione e del settore di attività, con l'indicazione per ciascuna di esse dei criteri e delle relative modalità di svolgimento	Dati non più soggetti a pubblicazione obbligatoria ai sensi del d.lgs. 97/2016		
		Art. 25, c. 1, lett. b), d.lgs. n. 33/2013	Obblighi e adempimenti	Elenco degli obblighi e degli adempimenti oggetto delle attività di controllo che le imprese sono tenute a rispettare per ottemperare alle disposizioni normative			
Bandi di gara e contratti	Informazioni sulle singole procedure in formato tabellare	Art. 4 delib. Anac n. 39/2016	Dati previsti dall'articolo 1, comma 32, della legge 6 novembre 2012, n. 190 Informazioni sulle singole procedure (da pubblicare secondo le "Specifiche tecniche per la pubblicazione dei dati ai sensi dell'art. 1, comma 32, della Legge n. 190/2012", adottate secondo quanto indicato nella delib. Anac 39/2016)	Codice Identificativo Gara (CIG)	Tempestivo	Ciascun responsabile di area per i provvedimenti di propria competenza	Ciascun responsabile di area per i provvedimenti di propria competenza
		Art. 1, c. 32, l. n. 190/2012 Art. 37, c. 1, lett. a) d.lgs. n. 33/2013 Art. 4 delib. Anac n. 39/2016		Struttura proponente, Oggetto del bando, Procedura di scelta del contraente, Elenco degli operatori invitati a presentare offerte/Numero di offerenti che hanno partecipato al procedimento, Aggiudicatario, Importo di aggiudicazione, Tempi di completamento dell'opera servizio o fornitura, Importo delle somme liquidate	Tempestivo	Ciascun responsabile di area per i provvedimenti di propria competenza	Ciascun responsabile di area per i provvedimenti di propria competenza
		Art. 1, c. 32, l. n. 190/2012 Art. 37, c. 1, lett. a) d.lgs. n. 33/2013 Art. 4 delib. Anac n. 39/2016		Tabelle riassuntive rese liberamente scaricabili in un formato digitale standard aperto con informazioni sui contratti relative all'anno precedente (nello specifico: Codice Identificativo Gara (CIG), struttura proponente, oggetto del bando, procedura di scelta del contraente, elenco degli operatori invitati a presentare offerte/numero di offerenti che hanno partecipato al procedimento, aggiudicatario, importo di aggiudicazione, tempi di completamento dell'opera servizio o fornitura, importo delle somme liquidate)	Annuale (art. 1, c. 32, l. n. 190/2012)	Responsabile Area tecnica	Responsabile Area tecnica

		Art. 37, c. 1, lett. b) d.lgs. n. 33/2013 Artt. 21, c. 7, e 29, c. 1, d.lgs. n. 50/2016	Atti relativi alla programmazione di lavori, opere, servizi e forniture	Programma biennale degli acquisti di beni e servizi, programma triennale dei lavori pubblici e relativi aggiornamenti annuali	Tempestivo	Responsabile Area finanziaria	Responsabile Area finanziaria
				Per ciascuna procedura:			
	Atti delle amministrazioni aggiudicatrici e degli enti aggiudicatori distintamente per ogni procedura	Art. 37, c. 1, lett. b) d.lgs. n. 33/2013 e art. 29, c. 1, d.lgs. n. 50/2016	Atti relativi alle procedure per l'affidamento di appalti pubblici di servizi, forniture, lavori e opere, di concorsi pubblici di progettazione, di concorsi di idee e di concessioni. Compresi quelli tra enti nell'ambito del settore pubblico di cui all'art. 5 del dlgs n. 50/2016	Avvisi di preinformazione - Avvisi di preinformazione (art. 70, c. 1, 2 e 3, dlgs n. 50/2016); Bandi ed avvisi di preinformazioni (art. 141, dlgs n. 50/2016)	Tempestivo	Ciascun responsabile di area per i bandi e contratti di propria competenza	Ciascun responsabile di area per i bandi e contratti di propria competenza
		Art. 37, c. 1, lett. b) d.lgs. n. 33/2013 e art. 29, c. 1, d.lgs. n. 50/2016		Delibera a contrarre o atto equivalente (per tutte le procedure)	Tempestivo	Ciascun responsabile di area per i bandi e contratti di propria competenza	Ciascun responsabile di area per i bandi e contratti di propria competenza

			<p>Avvisi e bandi - Avviso (art. 19, c. 1, dlgs n. 50/2016); Avviso di indagini di mercato (art. 36, c. 7, dlgs n. 50/2016 e Linee guida ANAC); Avviso di formazione elenco operatori economici e pubblicazione elenco (art. 36, c. 7, dlgs n. 50/2016 e Linee guida ANAC); Bandi ed avvisi (art. 36, c. 9, dlgs n. 50/2016); Bandi ed avvisi (art. 73, c. 1, e 4, dlgs n. 50/2016); Bandi ed avvisi (art. 127, c. 1, dlgs n. 50/2016); Avviso periodico indicativo (art. 127, c. 2, dlgs n. 50/2016); Avviso relativo all'esito della procedura; Pubblicazione a livello nazionale di bandi e avvisi; Bando di concorso (art. 153, c. 1, dlgs n. 50/2016); Avviso di aggiudicazione (art. 153, c. 2, dlgs n. 50/2016); Bando di concessione, invito a presentare offerta, documenti di gara (art. 171, c. 1 e 5, dlgs n. 50/2016); Avviso in merito alla modifica dell'ordine di importanza dei criteri, Bando di concessione (art. 173, c. 3, dlgs n. 50/2016); Bando di gara (art. 183, c. 2, dlgs n. 50/2016); Avviso costituzione del privilegio (art. 186, c. 3, dlgs n. 50/2016); Bando di gara (art. 188, c. 3, dlgs n. 50/2016)</p>	Tempestivo	Ciascun responsabile di area per i bandi e contratti di propria competenza	Ciascun responsabile di area per i bandi e contratti di propria competenza
		Art. 37, c. 1, lett. b) d.lgs. n. 33/2013 e art. 29, c. 1, d.lgs. n. 50/2016				
		Art. 37, c. 1, lett. b) d.lgs. n. 33/2013 e art. 29, c. 1, d.lgs. n. 50/2016		Tempestivo	Ciascun responsabile di area per i bandi e contratti di propria competenza	Ciascun responsabile di area per i bandi e contratti di propria competenza
		Art. 37, c. 1, lett. b) d.lgs. n. 33/2013 e art. 29, c. 1, d.lgs. n. 50/2016		Tempestivo	Ciascun responsabile di area per i bandi e contratti di propria competenza	Ciascun responsabile di area per i bandi e contratti di propria competenza
		Art. 37, c. 1, lett. b) d.lgs. n. 33/2013 e art. 29, c. 1, d.lgs. n. 50/2016		Tempestivo	Ciascun responsabile di area per i bandi e contratti di propria competenza	Ciascun responsabile di area per i bandi e contratti di propria competenza

		Art. 37, c. 1, lett. b) d.lgs. n. 33/2013 e art. 29, c. 1, d.lgs. n. 50/2016		Affidamenti Gli atti relativi agli affidamenti diretti di lavori, servizi e forniture di somma urgenza e di protezione civile, con specifica dell'affidatario, delle modalità della scelta e delle motivazioni che non hanno consentito il ricorso alle procedure ordinarie (art. 163, c. 10, dlgs n. 50/2016); tutti gli atti connessi agli affidamenti in house in formato open data di appalti pubblici e contratti di concessione tra enti (art. 192 c. 3, dlgs n. 50/2016)	Tempestivo	Ciascun responsabile di area per i bandi e contratti di propria competenza	Ciascun responsabile di area per i bandi e contratti di propria competenza
		Art. 37, c. 1, lett. b) d.lgs. n. 33/2013 e art. 29, c. 1, d.lgs. n. 50/2016		Informazioni ulteriori - Contributi e resoconti degli incontri con portatori di interessi unitamente ai progetti di fattibilità di grandi opere e ai documenti predisposti dalla stazione appaltante (art. 22, c. 1, dlgs n. 50/2016); Informazioni ulteriori, complementari o aggiuntive rispetto a quelle previste dal Codice; Elenco ufficiali operatori economici (art. 90, c. 10, d lgs n. 50/2016)	Tempestivo	Ciascun responsabile di area per i bandi e contratti di propria competenza	Ciascun responsabile di area per i bandi e contratti di propria competenza
		Art. 37, c. 1, lett. b) d.lgs. n. 33/2013 e art. 29, c. 1, d.lgs. n. 50/2016	Provvedimento che determina le esclusioni dalla procedura di affidamento e le ammissioni all'esito delle valutazioni dei requisiti soggettivi, economico-finanziari e tecnico-professionali.	Provvedimenti di esclusione e di ammissione (entro 2 giorni dalla loro adozione)	Tempestivo	Ciascun responsabile di area per i bandi e contratti di propria competenza	Ciascun responsabile di area per i bandi e contratti di propria competenza
		Art. 37, c. 1, lett. b) d.lgs. n. 33/2013 e art. 29, c. 1, d.lgs. n. 50/2016	Composizione della commissione giudicatrice e i curricula dei suoi componenti.	Composizione della commissione giudicatrice e i curricula dei suoi componenti.	Tempestivo	Ciascun responsabile di area per i bandi e contratti di propria competenza	Ciascun responsabile di area per i bandi e contratti di propria competenza
		Art. 1, co. 505, l. 208/2015 disposizione speciale rispetto all'art. 21 del d.lgs. 50/2016)	Contratti	Testo integrale di tutti i contratti di acquisto di beni e di servizi di importo unitario stimato superiore a 1 milione di euro in esecuzione del programma biennale e suoi aggiornamenti	Tempestivo	Ciascun responsabile di area per i bandi e contratti di propria competenza	Ciascun responsabile di area per i bandi e contratti di propria competenza

		Art. 37, c. 1, lett. b) d.lgs. n. 33/2013 e art. 29, c. 1, d.lgs. n. 50/2016	Resoconti della gestione finanziaria dei contratti al termine della loro esecuzione	Resoconti della gestione finanziaria dei contratti al termine della loro esecuzione	Tempestivo	Ciascun responsabile di area per i bandi e contratti di propria competenza	Ciascun responsabile di area per i bandi e contratti di propria competenza
Sovvenzioni, contributi, sussidi, vantaggi economici	Criteri e modalità	Art. 26, c. 1, d.lgs. n. 33/2013	Criteri e modalità	Atti con i quali sono determinati i criteri e le modalità cui le amministrazioni devono attenersi per la concessione di sovvenzioni, contributi, sussidi ed ausili finanziari e l'attribuzione di vantaggi economici di qualunque genere a persone ed enti pubblici e privati	Tempestivo (ex art. 8, d.lgs. n. 33/2013)	Responsabile Area finanziaria	Responsabile Area finanziaria
	Atti di concessione	Art. 26, c. 2, d.lgs. n. 33/2013	Atti di concessione (da pubblicare in tabelle creando un collegamento con la pagina nella quale sono riportati i dati dei relativi provvedimenti finali) (NB: è fatto divieto di diffusione di dati da cui sia possibile ricavare informazioni relative allo stato di salute e alla situazione di disagio economico-sociale degli interessati, come previsto dall'art. 26, c. 4, del d.lgs. n. 33/2013)	Atti di concessione di sovvenzioni, contributi, sussidi ed ausili finanziari alle imprese e comunque di vantaggi economici di qualunque genere a persone ed enti pubblici e privati di importo superiore a mille euro	Tempestivo (art. 26, c. 3, d.lgs. n. 33/2013)	Ciascun responsabile di area per i bandi e contratti di propria competenza	Ciascun responsabile di area per i bandi e contratti di propria competenza
				Per ciascun atto:			
		Art. 27, c. 1, lett. a), d.lgs. n. 33/2013		1) nome dell'impresa o dell'ente e i rispettivi dati fiscali o il nome di altro soggetto beneficiario	Tempestivo (art. 26, c. 3, d.lgs. n. 33/2013)	Ciascun responsabile di area per i bandi e contratti di propria competenza	Ciascun responsabile di area per i bandi e contratti di propria competenza
		Art. 27, c. 1, lett. b), d.lgs. n. 33/2013		2) importo del vantaggio economico corrisposto	Tempestivo (art. 26, c. 3, d.lgs. n. 33/2013)	Ciascun responsabile di area per i bandi e contratti di propria competenza	Ciascun responsabile di area per i bandi e contratti di propria competenza
		Art. 27, c. 1, lett. c), d.lgs. n. 33/2013		3) norma o titolo a base dell'attribuzione	Tempestivo (art. 26, c. 3, d.lgs. n. 33/2013)	Ciascun responsabile di area per i bandi e contratti di propria competenza	Ciascun responsabile di area per i bandi e contratti di propria competenza
		Art. 27, c. 1, lett. d), d.lgs. n. 33/2013		4) ufficio e funzionario o dirigente responsabile del relativo procedimento amministrativo	Tempestivo (art. 26, c. 3, d.lgs. n. 33/2013)	Ciascun responsabile di area per i bandi e contratti di propria competenza	Ciascun responsabile di area per i bandi e contratti di propria competenza

		Art. 27, c. 1, lett. e), d.lgs. n. 33/2013		5) modalità seguita per l'individuazione del beneficiario	Tempestivo (art. 26, c. 3, d.lgs. n. 33/2013)	Ciascun responsabile di area per i bandi e contratti di propria competenza	Ciascun responsabile di area per i bandi e contratti di propria competenza
		Art. 27, c. 1, lett. f), d.lgs. n. 33/2013		6) <i>link</i> al progetto selezionato	Tempestivo (art. 26, c. 3, d.lgs. n. 33/2013)	Ciascun responsabile di area per i bandi e contratti di propria competenza	Ciascun responsabile di area per i bandi e contratti di propria competenza
		Art. 27, c. 1, lett. f), d.lgs. n. 33/2013		7) <i>link</i> al curriculum vitae del soggetto incaricato	Tempestivo (art. 26, c. 3, d.lgs. n. 33/2013)	Ciascun responsabile di area per i bandi e contratti di propria competenza	Ciascun responsabile di area per i bandi e contratti di propria competenza
		Art. 27, c. 2, d.lgs. n. 33/2013		Elenco (in formato tabellare aperto) dei soggetti beneficiari degli atti di concessione di sovvenzioni, contributi, sussidi ed ausili finanziari alle imprese e di attribuzione di vantaggi economici di qualunque genere a persone ed enti pubblici e privati di importo superiore a mille euro	Annuale (art. 27, c. 2, d.lgs. n. 33/2013)	Ciascun responsabile di area per i bandi e contratti di propria competenza	Ciascun responsabile di area per i bandi e contratti di propria competenza
Bilanci	Bilancio preventivo e consuntivo	Art. 29, c. 1, d.lgs. n. 33/2013 Art. 5, c. 1, d.p.c.m. 26 aprile 2011	Bilancio preventivo	Documenti e allegati del bilancio preventivo, nonché dati relativi al bilancio di previsione di ciascun anno in forma sintetica, aggregata e semplificata, anche con il ricorso a rappresentazioni grafiche	Tempestivo (ex art. 8, d.lgs. n. 33/2013)	Responsabile Area finanziaria	Responsabile Area finanziaria
		Art. 29, c. 1-bis, d.lgs. n. 33/2013 e d.p.c.m. 29 aprile 2016		Dati relativi alle entrate e alla spesa dei bilanci preventivi in formato tabellare aperto in modo da consentire l'esportazione, il trattamento e il riutilizzo.	Tempestivo (ex art. 8, d.lgs. n. 33/2013)	Responsabile Area finanziaria	Responsabile Area finanziaria

		Art. 29, c. 1, d.lgs. n. 33/2013 Art. 5, c. 1, d.p.c.m. 26 aprile 2011	Bilancio consuntivo	Documenti e allegati del bilancio consuntivo, nonché dati relativi al bilancio consuntivo di ciascun anno in forma sintetica, aggregata e semplificata, anche con il ricorso a rappresentazioni grafiche	Tempestivo (ex art. 8, d.lgs. n. 33/2013)	Responsabile Area finanziaria	Responsabile finanziaria	Area
		Art. 29, c. 1-bis, d.lgs. n. 33/2013 e d.p.c.m. 29 aprile 2016		Dati relativi alle entrate e alla spesa dei bilanci consuntivi in formato tabellare aperto in modo da consentire l'esportazione, il trattamento e il riutilizzo.	Tempestivo (ex art. 8, d.lgs. n. 33/2013)	Responsabile Area finanziaria	Responsabile finanziaria	Area
	Piano degli indicatori e dei risultati attesi di bilancio	Art. 29, c. 2, d.lgs. n. 33/2013 - Art. 19 e 22 del dlgs n. 91/2011 - Art. 18-bis del dlgs n.118/2011	Piano degli indicatori e dei risultati attesi di bilancio	Piano degli indicatori e risultati attesi di bilancio, con l'integrazione delle risultanze osservate in termini di raggiungimento dei risultati attesi e le motivazioni degli eventuali scostamenti e gli aggiornamenti in corrispondenza di ogni nuovo esercizio di bilancio, sia tramite la specificazione di nuovi obiettivi e indicatori, sia attraverso l'aggiornamento dei valori obiettivo e la soppressione di obiettivi già raggiunti oppure oggetto di ripianificazione	Tempestivo (ex art. 8, d.lgs. n. 33/2013)	Responsabile Area finanziaria	Responsabile finanziaria	Area
Beni immobili e gestione patrimonio	Patrimonio immobiliare	Art. 30, d.lgs. n. 33/2013	Patrimonio immobiliare	Informazioni identificative degli immobili posseduti e detenuti	Tempestivo (ex art. 8, d.lgs. n. 33/2013)	Responsabile dell'area tecnica	Responsabile dell'area tecnica	
	Canoni di locazione o affitto	Art. 30, d.lgs. n. 33/2013	Canoni di locazione o affitto	Canoni di locazione o di affitto versati o percepiti	Tempestivo (ex art. 8, d.lgs. n. 33/2013)	Responsabile dell'area tecnica	Responsabile dell'area tecnica	
Controlli e rilievi sull'amministrazione	Organismi indipendenti di valutazione, nuclei di valutazione o altri organismi con funzioni analoghe	Art. 31, d.lgs. n. 33/2013	Atti degli Organismi indipendenti di valutazione, nuclei di valutazione o altri organismi con funzioni analoghe	Attestazione dell'OIV o di altra struttura analoga nell'assolvimento degli obblighi di pubblicazione	Annuale e in relazione a delibere A.N.A.C.	Responsabile anticorruzione e trasparenza	Responsabile anticorruzione e trasparenza	e
				Documento dell'OIV di validazione della Relazione sulla Performance (art. 14, c. 4, lett. c), d.lgs. n. 150/2009)	Tempestivo	Responsabile anticorruzione e trasparenza	Responsabile anticorruzione e trasparenza	e
				Relazione dell'OIV sul funzionamento complessivo del Sistema di valutazione, trasparenza e integrità dei controlli inSan Gemini (art. 14, c. 4, lett. a), d.lgs. n. 150/2009)	Tempestivo	Responsabile anticorruzione e trasparenza	Responsabile anticorruzione e trasparenza	e

				Altri atti degli organismi indipendenti di valutazione, nuclei di valutazione o altri organismi con funzioni analoghe, procedendo all'indicazione in forma anonima dei dati personali eventualmente presenti	Tempestivo (ex art. 8, d.lgs. n. 33/2013)	Responsabile anticorruzione e trasparenza	Responsabile anticorruzione e trasparenza
	Organi di revisione amministrativa e contabile		Relazioni degli organi di revisione amministrativa e contabile	Relazioni degli organi di revisione amministrativa e contabile al bilancio di previsione o budget, alle relative variazioni e al conto consuntivo o bilancio di esercizio	Tempestivo (ex art. 8, d.lgs. n. 33/2013)	Responsabile Area finanziaria	Responsabile Area finanziaria
	Corte dei conti		Rilievi Corte dei conti	Tutti i rilievi della Corte dei conti ancorchè non recepiti riguardanti l'organizzazione e l'attività delle amministrazioni stesse e dei loro uffici	Tempestivo (ex art. 8, d.lgs. n. 33/2013)	Responsabile Area finanziaria	Responsabile Area finanziaria
Servizi erogati	Carta dei servizi e standard di qualità	Art. 32, c. 1, d.lgs. n. 33/2013	Carta dei servizi e standard di qualità	Carta dei servizi o documento contenente gli standard di qualità dei servizi pubblici	Tempestivo (ex art. 8, d.lgs. n. 33/2013)	Ciascun responsabile di area per i servizi in gestione	Ciascun responsabile di area per i servizi in gestione
	Class action	Art. 1, c. 2, d.lgs. n. 198/2009	Class action	Notizia del ricorso in giudizio proposto dai titolari di interessi giuridicamente rilevanti ed omogenei nei confronti delle amministrazioni e dei concessionari di servizio pubblico al fine di ripristinare il corretto svolgimento della funzione o la corretta erogazione di un servizio	Tempestivo	Ciascun responsabile di area per i servizi in gestione	Ciascun responsabile di area per i servizi in gestione
		Art. 4, c. 2, d.lgs. n. 198/2009		Sentenza di definizione del giudizio	Tempestivo	Ciascun responsabile di area per i servizi in gestione	Ciascun responsabile di area per i servizi in gestione
		Art. 4, c. 6, d.lgs. n. 198/2009		Misure adottate in ottemperanza alla sentenza	Tempestivo	Ciascun responsabile di area per i servizi in gestione	Ciascun responsabile di area per i servizi in gestione
Costi contabilizzati	Art. 32, c. 2, lett. a), d.lgs. n. 33/2013 Art. 10, c. 5, d.lgs. n. 33/2013	Costi contabilizzati (da pubblicare in tabelle)	Costi contabilizzati dei servizi erogati agli utenti, sia finali che intermedi e il relativo andamento nel tempo	Annuale (art. 10, c. 5, d.lgs. n. 33/2013)	Ciascun responsabile di area per i servizi in gestione	Ciascun responsabile di area per i servizi in gestione	

	Liste di attesa	Art. 41, c. 6, d.lgs. n. 33/2013	Liste di attesa (obbligo di pubblicazione a carico di enti, aziende e strutture pubbliche e private che erogano prestazioni per conto del servizio sanitario) (da pubblicare in tabelle)	Criteri di formazione delle liste di attesa, tempi di attesa previsti e tempi medi effettivi di attesa per ciascuna tipologia di prestazione erogata	Tempestivo (ex art. 8, d.lgs. n. 33/2013)	Non applicabile	
	Servizi in rete	Art. 7 co. 3 d.lgs. 82/2005 modificato dall'art. 8 co. 1 del d.lgs. 179/16	Risultati delle indagini sulla soddisfazione da parte degli utenti rispetto alla qualità dei servizi in rete e statistiche di utilizzo dei servizi in rete	Risultati delle rilevazioni sulla soddisfazione da parte degli utenti rispetto alla qualità dei servizi in rete resi all'utente, anche in termini di fruibilità, accessibilità e tempestività, statistiche di utilizzo dei servizi in rete.	Tempestivo	Non applicabile	
	Dati sui pagamenti	Art. 4-bis, c. 2, dlgs n. 33/2013	Dati sui pagamenti (da pubblicare in tabelle)	Dati sui propri pagamenti in relazione alla tipologia di spesa sostenuta, all'ambito temporale di riferimento e ai beneficiari	Trimestrale (in fase di prima attuazione semestrale)	Responsabile Area finanziaria	Responsabile Area finanziaria
	Dati sui pagamenti del servizio sanitario nazionale	Art. 41, c. 1-bis, d.lgs. n. 33/2013	Dati sui pagamenti in forma sintetica e aggregata (da pubblicare in tabelle)	Dati relativi a tutte le spese e a tutti i pagamenti effettuati, distinti per tipologia di lavoro, bene o servizio in relazione alla tipologia di spesa sostenuta, all'ambito temporale di riferimento e ai beneficiari	Trimestrale (in fase di prima attuazione semestrale)	Responsabile Area finanziaria	Responsabile Area finanziaria
	Indicatore di tempestività dei pagamenti	Art. 33, d.lgs. n. 33/2013	Indicatore di tempestività dei pagamenti	Indicatore dei tempi medi di pagamento relativi agli acquisti di beni, servizi, prestazioni professionali e forniture (indicatore annuale di tempestività dei pagamenti)	Annuale (art. 33, c. 1, d.lgs. n. 33/2013)	Responsabile Area finanziaria	Responsabile Area finanziaria
			Indicatore trimestrale di tempestività dei pagamenti	Indicatore complessivo dei debiti e il numero delle imprese creditrici	Trimestrale (art. 33, c. 1, d.lgs. n. 33/2013)	Responsabile Area finanziaria	Responsabile Area finanziaria
	Ammontare complessivo dei debiti	Ammontare complessivo dei debiti e il numero delle imprese creditrici	Annuale (art. 33, c. 1, d.lgs. n. 33/2013)	Responsabile Area finanziaria	Responsabile Area finanziaria		
IBAN e pagamenti informatici	Art. 36, d.lgs. n. 33/2013 Art. 5, c. 1, d.lgs. n. 82/2005	IBAN e pagamenti informatici	Nelle richieste di pagamento: i codici IBAN identificativi del conto di pagamento, ovvero di imputazione del versamento in Tesoreria, tramite i quali i soggetti versanti possono effettuare i pagamenti mediante bonifico bancario o postale, ovvero gli identificativi del conto corrente postale sul quale i soggetti versanti possono effettuare i pagamenti mediante bollettino postale, nonché i codici identificativi del pagamento da indicare obbligatoriamente per il	Tempestivo (ex art. 8, d.lgs. n. 33/2013)	Responsabile Area finanziaria	Responsabile Area finanziaria	

				versamento			
Opere pubbliche	Nuclei di valutazione e verifica degli investimenti pubblici	Art. 38, c. 1, d.lgs. n. 33/2013	Informazioni reative ai nuclei di valutazione e verifica degli investimenti pubblici (art. 1, l. n. 144/1999)	Informazioni relative ai nuclei di valutazione e verifica degli investimenti pubblici, incluse le funzioni e i compiti specifici ad essi attribuiti, le procedure e i criteri di individuazione dei componenti e i loro nominativi (obbligo previsto per le amministrazioni centrali e regionali)	Tempestivo (ex art. 8, d.lgs. n. 33/2013)	Non applicabile	
	Atti di programmazione delle opere pubbliche	Art. 38, c. 2 e 2 bis d.lgs. n. 33/2013 Art. 21 co.7 d.lgs. n. 50/2016 Art. 29 d.lgs. n. 50/2016	Atti di programmazione delle opere pubbliche	Atti di programmazione delle opere pubbliche (<i>link</i> alla sotto-sezione "bandi di gara e contratti"). A titolo esemplificativo: - Programma triennale dei lavori pubblici, nonchè i relativi aggiornamenti annuali, ai sensi art. 21 d.lgs. n. 50/2016	Tempestivo (art. 8, c. 1, d.lgs. n. 33/2013)	Responsabile Area Lavori pubblici Manutenzioni Ambiente	Responsabile Area Lavori pubblici Manutenzioni Ambiente
	Tempi costi e indicatori di realizzazione delle opere pubbliche	Art. 38, c. 2, d.lgs. n. 33/2013	Tempi, costi unitari e indicatori di realizzazione delle opere pubbliche in corso o completate.	(da pubblicare in tabelle, sulla base dello schema tipo redatto dal Ministero dell'economia e della finanza d'intesa con l'Autorità nazionale anticorruzione)	Informazioni relative ai tempi e agli indicatori di realizzazione delle opere pubbliche in corso o completate	Tempestivo (art. 38, c. 1, d.lgs. n. 33/2013)	Responsabile Area Lavori pubblici Manutenzioni Ambiente
Art. 38, c. 2, d.lgs. n. 33/2013		Informazioni relative ai costi unitari di realizzazione delle opere pubbliche in corso o completate	Tempestivo (art. 38, c. 1, d.lgs. n. 33/2013)		Responsabile Area Lavori pubblici Manutenzioni Ambiente	Responsabile Area Lavori pubblici Manutenzioni Ambiente	
Pianificazione e governo del territorio		Art. 39, c. 1, lett. a), d.lgs. n. 33/2013	Pianificazione e governo del territorio (da pubblicare in tabelle)	Atti di governo del territorio quali, tra gli altri, piani territoriali, piani di coordinamento, piani paesistici, strumenti urbanistici, generali e di attuazione, nonché le loro varianti	Tempestivo (art. 39, c. 1, d.lgs. n. 33/2013)	Responsabile Area Urbanistica	Responsabile Area Urbanistica

		Art. 39, c. 2, d.lgs. n. 33/2013		Documentazione relativa a ciascun procedimento di presentazione e approvazione delle proposte di trasformazione urbanistica di iniziativa privata o pubblica in variante allo strumento urbanistico generale comunque denominato vigente nonché delle proposte di trasformazione urbanistica di iniziativa privata o pubblica in attuazione dello strumento urbanistico generale vigente che comportino premialità edificatorie a fronte dell'impegno dei privati alla realizzazione di opere di urbanizzazione extra oneri o della cessione di aree o volumetrie per finalità di pubblico interesse	Tempestivo (ex art. 8, d.lgs. n. 33/2013)	Responsabile Area Urbanistica	Responsabile Area Urbanistica
Informazioni ambientali		Art. 40, c. 2, d.lgs. n. 33/2013	Informazioni ambientali	Informazioni ambientali che le amministrazioni detengono ai fini delle proprie attività istituzionali:	Tempestivo (ex art. 8, d.lgs. n. 33/2013)	Responsabile Area Lavori pubblici Manutenzioni Ambiente	Responsabile Area Lavori pubblici Manutenzioni Ambiente
			Stato dell'ambiente	1) Stato degli elementi dell'ambiente, quali l'aria, l'atmosfera, l'acqua, il suolo, il territorio, i siti naturali, compresi gli igrotopi, le zone costiere e marine, la diversità biologica ed i suoi elementi costitutivi, compresi gli organismi geneticamente modificati, e, inoltre, le interazioni tra questi elementi	Tempestivo (ex art. 8, d.lgs. n. 33/2013)	Responsabile Area Lavori pubblici Manutenzioni Ambiente	Responsabile Area Lavori pubblici Manutenzioni Ambiente
			Fattori inquinanti	2) Fattori quali le sostanze, l'energia, il rumore, le radiazioni od i rifiuti, anche quelli radioattivi, le emissioni, gli scarichi ed altri rilasci nell'ambiente, che incidono o possono incidere sugli elementi dell'ambiente	Tempestivo (ex art. 8, d.lgs. n. 33/2013)	Responsabile Area Lavori pubblici Manutenzioni Ambiente	Responsabile Area Lavori pubblici Manutenzioni Ambiente
			Misure incidenti sull'ambiente e relative analisi di impatto	3) Misure, anche amministrative, quali le politiche, le disposizioni legislative, i piani, i programmi, gli accordi ambientali e ogni altro atto, anche di natura amministrativa, nonché le attività che incidono o possono incidere sugli elementi e sui fattori dell'ambiente ed analisi costi-benefici ed altre analisi ed ipotesi economiche usate nell'ambito delle stesse	Tempestivo (ex art. 8, d.lgs. n. 33/2013)	Responsabile Area Lavori pubblici Manutenzioni Ambiente	Responsabile Area Lavori pubblici Manutenzioni Ambiente
			Misure a protezione dell'ambiente e relative analisi di impatto	4) Misure o attività finalizzate a proteggere i suddetti elementi ed analisi costi-benefici ed altre analisi ed ipotesi economiche usate nell'ambito delle stesse	Tempestivo (ex art. 8, d.lgs. n. 33/2013)	Responsabile Area Lavori pubblici Manutenzioni Ambiente	Responsabile Area Lavori pubblici Manutenzioni Ambiente
			Relazioni sull'attuazione della legislazione	5) Relazioni sull'attuazione della legislazione ambientale	Tempestivo (ex art. 8, d.lgs. n. 33/2013)	Responsabile Area Lavori pubblici Manutenzioni Ambiente	Responsabile Area Lavori pubblici Manutenzioni Ambiente
			Stato della salute e della sicurezza umana	6) Stato della salute e della sicurezza umana, compresa la contaminazione della catena alimentare, le condizioni della vita umana, il paesaggio, i siti e gli edifici d'interesse culturale, per quanto influenzabili dallo stato degli elementi dell'ambiente, attraverso tali elementi, da qualsiasi fattore	Tempestivo (ex art. 8, d.lgs. n. 33/2013)	Responsabile Area Lavori pubblici Manutenzioni Ambiente	Responsabile Area Lavori pubblici Manutenzioni Ambiente

			Relazione sullo stato dell'ambiente del Ministero dell'Ambiente e della tutela del territorio	Relazione sullo stato dell'ambiente redatta dal Ministero dell'Ambiente e della tutela del territorio	Tempestivo (ex art. 8, d.lgs. n. 33/2013)	Responsabile Area Lavori pubblici Manutenzioni Ambiente	Responsabile Area Lavori pubblici Manutenzioni Ambiente
Strutture sanitarie private accreditate		Art. 41, c. 4, d.lgs. n. 33/2013	Strutture sanitarie private accreditate (da pubblicare in tabelle)	Elenco delle strutture sanitarie private accreditate	Annuale (art. 41, c. 4, d.lgs. n. 33/2013)	Non applicabile	
				Accordi intercorsi con le strutture private accreditate	Annuale (art. 41, c. 4, d.lgs. n. 33/2013)	Non applicabile	
Interventi straordinari e di emergenza		Art. 42, c. 1, lett. a), d.lgs. n. 33/2013	Interventi straordinari e di emergenza (da pubblicare in tabelle)	Provvedimenti adottati concernenti gli interventi straordinari e di emergenza che comportano deroghe alla legislazione vigente, con l'indicazione espressa delle norme di legge eventualmente derogate e dei motivi della deroga, nonché con l'indicazione di eventuali atti amministrativi o giurisdizionali intervenuti	Tempestivo (ex art. 8, d.lgs. n. 33/2013)	Ciascun responsabile di area cui è affidato l'intervento	Ciascun responsabile di area cui è affidato l'intervento
		Art. 42, c. 1, lett. b), d.lgs. n. 33/2013		Termini temporali eventualmente fissati per l'esercizio dei poteri di adozione dei provvedimenti straordinari	Tempestivo (ex art. 8, d.lgs. n. 33/2013)	Ciascun responsabile di area cui è affidato l'intervento	Ciascun responsabile di area cui è affidato l'intervento
		Art. 42, c. 1, lett. c), d.lgs. n. 33/2013		Costo previsto degli interventi e costo effettivo sostenuto dall'amministrazione	Tempestivo (ex art. 8, d.lgs. n. 33/2013)	Ciascun responsabile di area cui è affidato l'intervento	Ciascun responsabile di area cui è affidato l'intervento
Altri contenuti	Prevenzione della Corruzione	Art. 10, c. 8, lett. a), d.lgs. n. 33/2013	Piano triennale per la prevenzione della corruzione e della trasparenza	Piano triennale per la prevenzione della corruzione e della trasparenza e suoi allegati, le misure integrative di prevenzione della corruzione individuate ai sensi dell'articolo 1, comma 2-bis della legge n. 190 del 2012, (MOG 231)	Annuale	Responsabile anticorruzione e trasparenza	Responsabile anticorruzione e trasparenza
		Art. 1, c. 8, l. n. 190/2012, Art. 43, c. 1, d.lgs. n. 33/2013	Responsabile della prevenzione della corruzione e della trasparenza	Responsabile della prevenzione della corruzione e della trasparenza	Tempestivo	Responsabile anticorruzione e trasparenza	Responsabile anticorruzione e trasparenza
			Regolamenti per la prevenzione e la repressione della corruzione e dell'illegalità	Regolamenti per la prevenzione e la repressione della corruzione e dell'illegalità (laddove adottati)	Tempestivo	Responsabile anticorruzione e trasparenza Segretario comunale	Responsabile anticorruzione e trasparenza

		Art. 1, c. 14, l. n. 190/2012	Relazione del responsabile della prevenzione della corruzione e della trasparenza	Relazione del responsabile della prevenzione della corruzione recante i risultati dell'attività svolta (entro il 15 dicembre di ogni anno)	Annuale (ex art. 1, c. 14, L. n. 190/2012)	Responsabile anticorruzione e trasparenza	Responsabile anticorruzione e trasparenza
		Art. 1, c. 3, l. n. 190/2012	Provvedimenti adottati dall'A.N.AC. ed atti di adeguamento a tali provvedimenti	Provvedimenti adottati dall'A.N.AC. ed atti di adeguamento a tali provvedimenti in materia di vigilanza e controllo nell'anticorruzione	Tempestivo	Responsabile anticorruzione e trasparenza	Responsabile anticorruzione e trasparenza
		Art. 18, c. 5, d.lgs. n. 39/2013	Atti di accertamento delle violazioni	Atti di accertamento delle violazioni delle disposizioni di cui al d.lgs. n. 39/2013	Tempestivo	Responsabile anticorruzione e trasparenza	Responsabile anticorruzione e trasparenza
Altri contenuti	Accesso civico	Art. 5, c. 1, d.lgs. n. 33/2013 / Art. 2, c. 9-bis, l. 241/90	Accesso civico "semplice" concernente dati, documenti e informazioni soggetti a pubblicazione obbligatoria	Nome del Responsabile della prevenzione della corruzione e della trasparenza cui è presentata la richiesta di accesso civico, nonché modalità per l'esercizio di tale diritto, con indicazione dei recapiti telefonici e delle caselle di posta elettronica istituzionale e nome del titolare del potere sostitutivo, attivabile nei casi di ritardo o mancata risposta, con indicazione dei recapiti telefonici e delle caselle di posta elettronica istituzionale	Tempestivo	Responsabile anticorruzione e trasparenza	Responsabile anticorruzione e trasparenza
		Art. 5, c. 2, d.lgs. n. 33/2013	Accesso civico "generalizzato" concernente dati e documenti ulteriori	Nomi Uffici competenti cui è presentata la richiesta di accesso civico, nonché modalità per l'esercizio di tale diritto, con indicazione dei recapiti telefonici e delle caselle di posta elettronica istituzionale	Tempestivo	Responsabile Area Servizi Generali e Socio Culturali	Responsabile Area Servizi Generali e Socio Culturali
		Linee guida Anac FOIA (del. 1309/2016)	Registro degli accessi	Elenco delle richieste di accesso (atti, civico e generalizzato) con indicazione dell'oggetto e della data della richiesta nonché del relativo esito con la data della decisione	Semestrale	Responsabile Area Servizi Generali e Socio Culturali	Responsabile Area Servizi Generali e Socio Culturali
Altri contenuti	Accessibilità e Catalogo dei dati, metadati e banche dati	Art. 53, c. 1 bis, d.lgs. 82/2005 modificato dall'art. 43 del d.lgs. 179/16	Catalogo dei dati, metadati e delle banche dati	Catalogo dei dati, dei metadati definitivi e delle relative banche dati in possesso delle amministrazioni, da pubblicare anche tramite link al Repertorio nazionale dei dati territoriali (www.rndt.gov.it), al catalogo dei dati della PA e delle banche dati www.dati.gov.it e http://basidati.agid.gov.it/catalogo gestiti da AGID	Tempestivo	Responsabile Area Gare Acquisti Informatica	Responsabile Area Gare Acquisti Informatica
		Art. 53, c. 1, bis, d.lgs. 82/2005	Regolamenti	Regolamenti che disciplinano l'esercizio della facoltà di accesso telematico e il riutilizzo dei dati, fatti salvi i dati presenti in Anagrafe tributaria	Annuale	Responsabile Area Gare Acquisti Informatica	Responsabile Area Gare Acquisti Informatica

		Art. 9, c. 7, d.l. n. 179/2012 convertito con modificazioni dalla L. 17 dicembre 2012, n. 221	Obiettivi di accessibilità (da pubblicare secondo le indicazioni contenute nella circolare dell'Agenzia per l'Italia digitale n. 1/2016 e s.m.i.)	Obiettivi di accessibilità dei soggetti disabili agli strumenti informatici per l'anno corrente (entro il 31 marzo di ogni anno) e lo stato di attuazione del "piano per l'utilizzo del telelavoro" nella propria organizzazione	Annuale (ex art. 9, c. 7, D.L. n. 179/2012)	Responsabile Area Gare Acquisti Informatica	Responsabile Area Gare Acquisti Informatica
Altri contenuti	Dati ulteriori	Art. 7-bis, c. 3, d.lgs. n. 33/2013 Art. 1, c. 9, lett. f), l. n. 190/2012	Dati ulteriori (NB: nel caso di pubblicazione di dati non previsti da norme di legge si deve procedere alla anonimizzazione dei dati personali eventualmente presenti, in virtù di quanto disposto dall'art. 4, c. 3, del d.lgs. n. 33/2013)	Dati, informazioni e documenti ulteriori che le pubbliche amministrazioni non hanno l'obbligo di pubblicare ai sensi della normativa vigente e che non sono riconducibili alle sottosezioni indicate	Ciascun responsabile di area per quanto di competenza	Ciascun responsabile di area per quanto di competenza

* I dati oggetto di pubblicazione obbligatoria solo modificati dal dlgs 97/2016 è opportuno rimangano pubblicati sui siti

SEZIONE 03

ORGANIZZAZIONE E CAPITALE UMANO

Questa sezione si articola come segue:

- 1) La struttura organizzativa, che illustra l'articolazione dell'ente, la composizione numerica e le tipologie di contratto di lavoro
- 2) l'organizzazione del Lavoro Agile che definisce le modalità di attuazione dell'attività lavorativa in modalità remota
- 3) Il piano triennale dei fabbisogni del personale, che descrive la consistenza delle unità di personale e la conseguente programmazione strategica, nonché gli obiettivi di copertura del fabbisogno
- 4) il piano delle azioni positive, che contiene l'elencazione degli interventi dell'ente finalizzati ad assicurare l'equilibrio di genere.

ORGANIZZAZIONE

L'organizzazione dell'amministrazione è costantemente ispirata ai criteri di cui all'art. 2, commi 1 e 1-bis, del D. Lgs. n. 165/2001, come di seguito specificati: – finalizzazione degli assetti organizzativi e gestionali ai compiti, agli scopi ed ai piani di lavoro dell'amministrazione, anche attraverso la costante verifica e la dinamica revisione degli stessi, da effettuarsi periodicamente e, in ogni caso, all'atto della definizione degli obiettivi e della programmazione delle attività nell'ambito del piano esecutivo di gestione;

– flessibilità, a garanzia dei margini d'operatività necessari per l'assunzione delle determinazioni organizzative e gestionali da parte dei responsabili delle strutture organizzative;

– omogeneizzazione delle strutture e delle relative funzioni finali e strumentali;

– interfunzionalità degli uffici;

– imparzialità e trasparenza dell'azione amministrativa;

– armonizzazione degli orari di servizio e di apertura al pubblico alle esigenze dell'utenza;

– responsabilizzazione e collaborazione del personale;

– flessibilità in genere, nell'attribuzione alle strutture organizzative delle linee funzionali e nella gestione delle risorse umane;

– autonomia e responsabilità nell'esercizio delle attribuzioni gestionali;

– riconoscimento del merito nella erogazione distintiva del sistema premiale destinato al personale dipendente.

L'organizzazione dell'ente costituisce strumento di conseguimento degli obiettivi propri del funzionamento dell'amministrazione. Il processo di revisione organizzativa si sviluppa su due livelli di competenza: la macro organizzazione, costituita dalla definizione delle strutture organizzative di massima dimensione, di competenza dell'organo di governo nell'ambito del piano esecutivo di gestione, ai sensi dell'art. 2, comma 1, del D.Lgs. n. 165/2001, e la micro organizzazione, rappresentata dalla determinazione degli assetti organizzativi interni alle strutture di massima dimensione, affidata agli organi addetti alla gestione, ai sensi dell'art. 5, comma 2, del D. Lgs. n. 165/2001.

La struttura organizzativa dell'amministrazione, funzionale alla produzione dei servizi erogati, si articola in unità organizzative, di diversa entità e complessità, ordinate, di norma, per funzioni omogenee e finalizzate allo svolgimento di attività finali, strumentali e di supporto, ovvero al conseguimento di obiettivi determinati o alla realizzazione di programmi specifici.

La determinazione delle unità organizzative di massima dimensione, convenzionalmente definite "Area", è operata dalla Giunta nell'ambito del documento di pianificazione esecutiva della gestione ed è finalizzata alla costituzione di aggregati di competenze omogenee tra loro, combinate in funzione del migliore conseguimento degli obiettivi propri del programma di governo dell'ente, in funzione della duttilità gestionale interna delle strutture e della loro integrazione.

L'entità, la dimensione ed i contenuti funzionali delle unità organizzative sono definiti nell'ambito del piano esecutivo di gestione per le finalità predette. Nell'ambito organizzativo possono essere istituite unità organizzative autonome per lo svolgimento di funzioni di staff e/o per l'erogazione di servizi strumentali, sia di elevato contenuto tecnico-specialistico, sia di supporto all'azione degli organi di governo, ai sensi dell'articolo 90, comma 1, del TUEL. Possono essere costituite, altresì, unità organizzative di progetto con carattere temporaneo, per il conseguimento di obiettivi specifici, anche intersettoriali, quando si renda necessario od opportuno, in quest'ultimo caso, l'apporto professionale di risorse facenti capo a dimensioni organizzative diversificate. La revisione delle strutture organizzative può essere effettuata, eccezionalmente, anche al di fuori dello strumento di programmazione esecutiva per sopravvenute esigenze di riordino strutturale in funzione degli obiettivi da conseguire. In tal caso, tuttavia, il piano esecutivo di gestione deve successivamente recepire tale previsione e confermare o rideterminare, anche parzialmente, gli obiettivi da conseguire ed il relativo sistema delle risorse assegnate o da assegnare.

In questa sottosezione viene illustrato il modello organizzativo adottato dall'Ente con riferimento ai seguenti ambiti:

- l'organigramma, mediante l'utilizzo di una rappresentazione grafica;
- l'articolazione delle strutture apicali e delle eventuali unità organizzative che la compongono
- il numero dei dipendenti in servizio, articolati in funzione della tipologia di rapporto di lavoro e del genere a cui appartengono

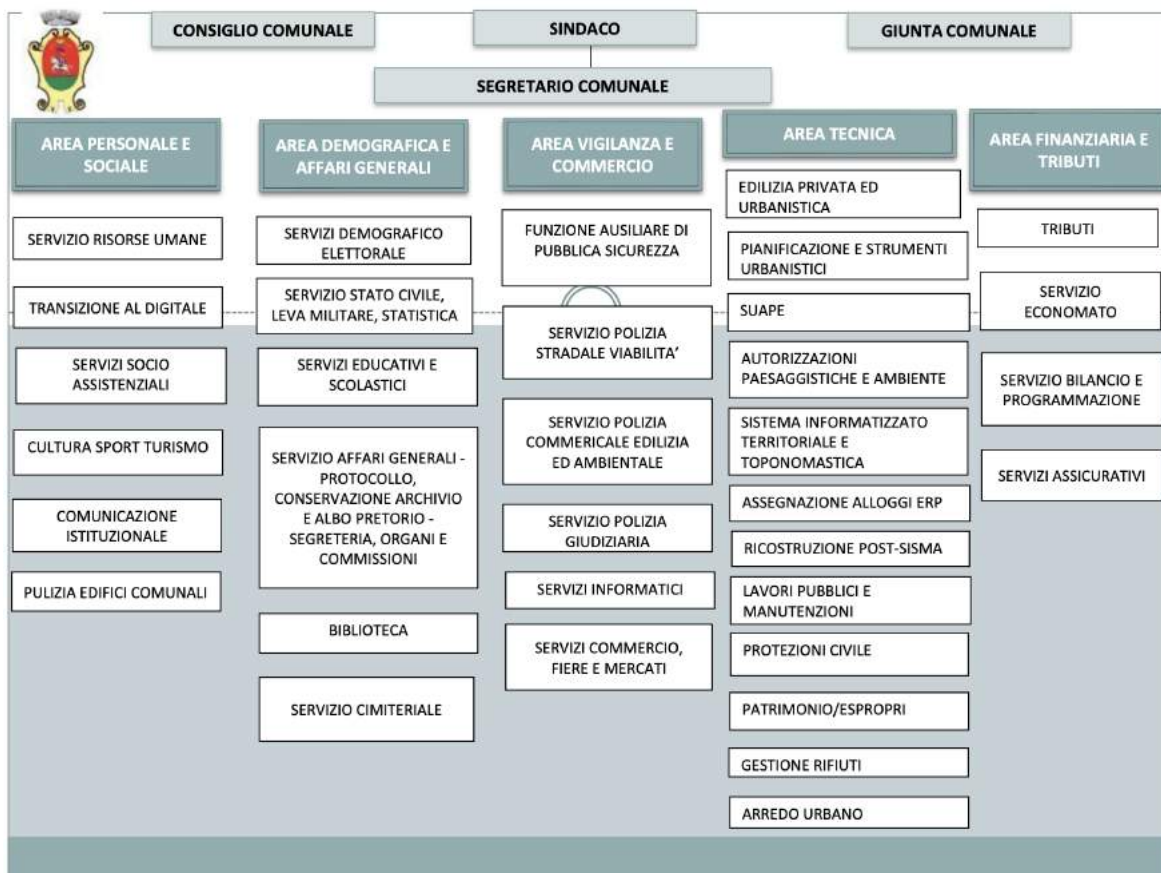

numero dipendenti

12

numero apicali

6

distinzione per tipo di rapporto di lavoro

con contratto a tempo indeterminato

a tempo pieno **11**

a tempo parziale **0**

con contratto a tempo determinato

a tempo pieno **0**

a tempo parziale **0**

SEZIONE 03

1.

PIANO DI ORGANIZZAZIONE DEL LAVORO AGILE (P.O.L.A.)

In Italia il c.d. lavoro agile è stato introdotto dall'articolo 18, comma 1, della legge 22 maggio 2017, n. 81. Con tale norma il legislatore ha previsto una specifica modalità di svolgimento del lavoro subordinato da remoto conferendogli, da un lato, autonoma disciplina e, dall'altro, differenziando tale nuova modalità di prestazione dal telelavoro, che già riscontrava una normativa di riferimento sia nel settore pubblico (a partire dalla legge 16 giugno 1998, n. 191, e poi con d.P.R. 8 marzo 1999, n. 70) sia nel settore privato (grazie all'accordo interconfederale del 9 giugno 2004, di recepimento dell'accordo quadro europeo del 16 luglio 2002, e alla contrattazione collettiva che vi aveva dato esecuzione con l'Accordo quadro del 23 marzo 2000).

Durante le fasi più acute dell'emergenza pandemica il lavoro agile ha rappresentato la modalità ordinaria di svolgimento della prestazione lavorativa, in virtù dell'articolo 87, comma 1, del decreto- legge 17 marzo 2020, n. 18, convertito con la legge 24 aprile 2020, n. 27. In questa maniera si è sicuramente consentito di garantire la continuità del lavoro in sicurezza per i dipendenti delle pubbliche amministrazioni e, di conseguenza e per quanto possibile, la continuità dei servizi erogati dalle amministrazioni. Tuttavia, risulta necessario porsi nell'ottica del superamento della gestione emergenziale individuando quale via ordinaria per lo sviluppo del lavoro agile nella pubblica amministrazione quella della contrattazione collettiva, come stabilito dal Patto per il lavoro pubblico e la coesione sociale del 10 marzo u.s., e quella della disciplina da prevedersi nell'ambito del Piano integrato di attività e organizzazione (PIAO).

In tal senso l'Ente si propone di delineare la modalità di svolgimento della prestazione lavorativa c.d. agile avendo riguardo al diritto alla disconnessione, al diritto alla formazione specifica, al diritto alla protezione dei dati personali, alle relazioni sindacali, al regime dei permessi e delle assenze ed alla compatibilità con ogni altro istituto del rapporto di lavoro e previsione contrattuale. In ogni caso, con l'entrata in vigore dei nuovi CCNL, le presenti linee guida cessano la loro efficacia per tutte le parti non compatibili con gli stessi. Resta fermo nelle more il rispetto del sistema di partecipazione sindacale definito dai contratti collettivi nazionali vigenti.

In questa sottosezione sono indicati, secondo le più aggiornate Linee Guida emanate dal Dipartimento della Funzione Pubblica, nonché in coerenza con i contratti, la strategia e gli obiettivi legati allo sviluppo di modelli innovativi di organizzazione del lavoro, anche da remoto (es. lavoro agile e telelavoro).

In particolare, vengono evidenziati:

- le condizionalità e i fattori abilitanti (misure organizzative, piattaforme tecnologiche, competenze professionali);
- gli obiettivi all'interno dell'amministrazione, con specifico riferimento ai sistemi di misurazione della performance;
- i contributi al miglioramento delle performance, in termini di efficienza e di efficacia (es. qualità percepita del lavoro agile; riduzione delle assenze, customer/user satisfaction per servizi campione).

Attualmente non ci sono dipendenti in lavoro agile e si sta comunque provvedendo alla predisposizione del regolamento per sottoporlo al confronto sindacale ai sensi dell'art. 5 comma 3 lettera l) del CCNL 2029/2021.

SEZIONE 03

3. PIANO TRIENNALE DEL FABBISOGNO

PIANO DEL FABBISOGNO DI PERSONALE TRIENNIO 2023/2025

Le norme attuative dell'articolo 33 del decreto-legge 34/2019 superano il principio del turn over ed individuano, per la spesa relativa al personale, determinati valori soglia, differenziati per fasce demografiche e basati sul rapporto tra la spesa complessiva per il personale al lordo degli oneri riflessi a carico dell'amministrazione e la media delle entrate correnti relative agli ultimi tre rendiconti approvati (2019,2020,2021), considerati al netto del fondo crediti di dubbia esigibilità stanziato in bilancio di previsione, nonché le percentuali massime annuali di incremento della spesa di personale a tempo indeterminato;

L'allegata Tabella (all. A) è stata predisposta al fine di definire le facoltà assunzionali del Comune di San Gemini a seguito dell'approvazione del D.M. del Ministero della Pubblica Amministrazione 17/3/2020 emanato in attuazione del citato articolo 33, tenuto conto di quanto chiarito con circolare della Presidenza del Consiglio dei Ministri Dipartimento della Funzione Pubblica del 13 maggio 2020.

Si è proceduto quindi al calcolo del rapporto tra spesa del personale come definita dall'art. 2, comma 1 lett. a) riferita all'anno 2021 e media delle entrate correnti relative ai rendiconti 2019 – 2020 - 2021 al netto del fondo crediti di dubbia esigibilità stanziato nel bilancio di previsione 2021 come segue:

- la spesa complessiva per il personale del Comune di San Gemini calcolata secondo le disposizioni dell'art.2, comma 1, lett. a) del D. M. 17 Marzo 2020, risultante dal rendiconto 2021 approvato con D.C.C. n. 22 dell'11.06.2022 è pari a **€734.097,02**, comprensiva della spesa del Segretario comunale in convenzione;
- la media delle entrate correnti relative agli ultimi tre rendiconti approvati (2019,2020,2021), considerati al netto del fondo crediti di dubbia esigibilità stanziato in bilancio di previsione, è pari a € 3.696.187,07 come di seguito dettagliato:

anno 2019:	titolo 1	2.363.559,78 +
	titolo 2	131.987,07 +
	titolo 3	338.485,62 +
+ entrate Taric 2019		<u>901.715,93</u>
	TOTALE	3.735.748,40

anno 2020:	titolo 1	2.602.432,79 +
	titolo 2	481.553,75 +
	titolo 3	212.186,09+
+ entrate Taric 2020		<u>901.822,15</u>
	TOTALE	4.197.994,78

anno 2021:	titolo 1	2.476.987,72 +
	titolo 2	298.274,05 +
	titolo 3	284.145,93 +
+ entrate Taric 2021		<u>725.244,44</u>
	TOTALE	3.784.652,14

Nel predisporre la tabella l'accertamento delle entrate correnti dell'anno 2019, 2020 e 2021 e di conseguenza nella media delle entrate correnti relative agli ultimi tre rendiconti approvati si è tenuto conto del fatto che questo Ente applica, a partire dall'anno 2019, la tariffa rifiuti corrispettiva.

Secondo quanto previsto dal punto 1.2 della citata Circolare l'entrata da Tari corrispettiva va contabilizzata tra le entrate correnti, al netto del FCDE di parte corrente, ai fini della determinazione del valore soglia. Tale contabilizzazione è avvenuta sulla base dei dati comunicati dal gestore del servizio rifiuti.

Il Comune di San Gemini ai fini del citato decreto 17 Marzo 2020 appartiene alla fascia demografica d) avendo al 31/12/2022 n. 4.770 abitanti;

Il rapporto spesa personale/entrate correnti è pari, pertanto, a 19,86% e quindi al di sotto del valore soglia di massima spesa che, per i Comuni cd. virtuosi da abitanti 4.770 (valore riferito al 31/12/2022), è pari al 27,20% come da allegato A;

In virtù di quanto previsto dall'art. 4, comma 2, i Comuni che si collocano al di sotto di questa soglia, fermo restando le percentuali massime annuali di incremento previste dal successivo art. 5, possono incrementare la spesa di personale registrata nell'ultimo rendiconto approvato, per assunzioni di personale a tempo indeterminato, sino ad una spesa complessiva rapportata alle entrate correnti non superiore al citato limite del 27,20 % nel rispetto delle percentuali stabilite nella Tabella 2 dell'art. 5 e quindi per l'anno 2023 in misura non superiore al 27%, ferma restando la possibilità di utilizzare le facoltà assunzionali residue dei cinque anni antecedenti al 2020 in deroga al predetto incremento percentuale, secondo quanto previsto dal citato art. 5 comma 1 e 2;

Il programma di fabbisogno di personale per il triennio 2023/2025 non prevede l'utilizzo di facoltà assunzionali residue relative agli anni antecedenti al 2020.

Il programma delle assunzioni 2023/2025 è il seguente:

ASSUNZIONI A TEMPO INDETERMINATO

ASSUNZIONI ANNO 2023

- assunzione a tempo indeterminato pieno di n.1 unità di Funzionario Tecnico - Area Funzionari ed Elevata Qualificazione – ex cat. giuridica D – a potenziamento dell'Area Tecnica, da ricoprire mediante mobilità volontaria/utilizzo graduatorie/concorso pubblico
- assunzione a tempo indeterminato pieno di n.1 unità di Funzionario Amministrativo - Area Funzionari ed Elevata Qualificazione – ex cat. giuridica D – a potenziamento dell'Area Demografica e Affari Generali, da ricoprire mediante progressione tra aree, ai sensi dell'art. 52 comma 1 bis del D.Lgs 165/2001 come modificato dall'art. 3 del D.L. n.80/2021 convertito in legge n. 113/2021;
- assunzione a tempo indeterminato pieno di n. 1 unità di Agente di Polizia Locale - Area Istruttori – ex Cat. giuridica C - a potenziamento dell'Area Vigilanza e Commercio, da ricoprire mediante mobilità volontaria/utilizzo graduatorie/concorso pubblico;
- **Anno 2024:** nessuna assunzione
- **Anno 2025:** nessuna assunzione

ASSUNZIONI CON LAVORO FLESSIBILE

- n.1 unità di Operatore Esperto – ex cat. giuridica B - part-time, a 18 ore settimanali, mediante contratto di somministrazione a supporto dell'Area Demografica e Affari Generali;
- n. 1 unità di Funzionario – Area Funzionari ed elevata qualificazione - ex cat. giuridica D – a supporto dell'Area Finanziaria e Tributi, a n. 12 ore settimanali – da ricoprire mediante prolungamento orario ex legge n. 311/2004 art. 1 comma 557.

Ai fini della verifica del rispetto del tetto di spesa previsto dall' art. 1 c. 557 della l. 296/2006 si certifica quanto segue:

- Il costo della spesa del personale prevista per il 2023 è di euro 864.264,84 (IL LIMITE MASSIMO POTENZIALE DELLA DOTAZIONE ORGANICA E' DI EURO 1.004.382,42- COME DA TABELLA C ALLEGATA).

Inoltre si precisa che nel presente piano non si prevedono assunzioni per l'anno 2024 e 2025, ne consegue che la spesa negli esercizi 2024-2025 rimane invariata, ad eccezione dei contratti di somministrazione di cui sopra.

ALLEGATO "A"

	POPOLAZIONE AL 31/12/2022	FASCIA	TURN OVER RESIDUO
COMUNE DI SANGEMINI	4.770	D	0

	SPESA PERSONALE RENDICONTO 2021	734.097,02 €	MEDIA
INSERIMENTO VALORI FINANZIARI	ENTRATE RENDICONTO 2019	3.735.748,40 €	3.906.131,77 €
	ENTRATE RENDICONTO 2020	4.197.994,78 €	
	ENTRATE RENDICONTO 2021	3.784.652,14 €	
	FCDE 2021	209.944,70 €	
	ENTRATE NETTO FCDE	3.696.187,07 €	

	19,86%
CALCOLO % ENTE	

OBIETTIVO TABELLA 1 ART.4 D.M. 17/03/2020	27,20%
---	--------

COSI' CALCOLATO	SPESA DI PERSONALE RENDICONTO 2021	734.097,02 €
	LIMITE MASSIMO SPESA DI PERSONALE ANNO 2021	1.005.362,88 €
	INCREMENTO MASSIMO CONSENTITO	271.265,86 €

OBIETTIVO TABELLA 2 ART. 5 D.M. 17/03/2020	27%
--	-----

COSI' CALCOLATO	SPESA DI PERSONALE RENDICONTO 2018	916.311,13 €
	INCREMENTO CONSENTITO (27%)	247.404,01 €
	RESTI ASSUNZIONALI QUINQUENNIO	219.018,59 €
	RESTI UTILIZZATI DELIBERA G.C. 137/2020	7306,01

RESTI DISPONIBILI 211.712,58 €

INCREMENTO MASSIMO CONSENTITO ART.5 459.116,59 €

INCREMENTO MASSIMO CONSENTITO

247.404,01 €

"ALLEGATO B"

DOTAZIONE ORGANICA

ex categoria
giuridica

Funzionario ed Elevata Qualificazione	D1	VACANTE
Funzionario ed Elevata Qualificazione	D1	VACANTE
Funzionario ed Elevata Qualificazione	D1	COPERTO
Funzionario ed Elevata Qualificazione	D1	COPERTO
Funzionario ed Elevata Qualificazione	D1	COPERTO
Funzionario ed Elevata Qualificazione	D1	COPERTO
Istruttore	C1	COPERTO
Istruttore	C1	COPERTO
Istruttore	C1	COPERTO
Istruttore	C1	COPERTO
Istruttore	C1	COPERTO
Istruttore	C1	COPERTO
Istruttore	C1	COPERTO
Istruttore	C1	COPERTO
Istruttore	C1	COPERTO
Istruttore	C1	VACANTE
Operatore esperto	B3	COPERTO
Operatore esperto	B3	COPERTO
Operatore esperto	B3	COPERTO
Operatore esperto	B3	COPERTO

ALLEGATO C

Tabella di raccordo tra dotazione organica e limite massimo potenziale di spesa come indicato dalla linee di indirizzo pubblicate sulla gazzetta ufficiale 27/07/2018										
Limite massimo potenziale dotazione organica: pari alla spesa di personale della media degli anni 2011/2013 art. 1 comma 557 legge 296/2006									1.004.382,42 €	
NUOVA DOTAZIONE ORGANICA - SPESA POTENZIALE										
	PROFILO PROFESSIONALE	Categoria iniziale giuridica	tempo del lavoro	costo tabellare	n. posti dot.	Stipendio tabellare annuo personale in servizio	coperti	vacanti		
Personale in servizio a tempo indeterminato inclusi i dipendenti in comando/distacco	Funzionario ed elevata qualificazione	D1	100%	€ 25.146,71	2	€ 50.293,42	0	2		
	Funzionario ed elevata qualificazione	D1	100%	€ 25.146,71	1	€ 25.146,71	1	0		
	Funzionario ed elevata qualificazione	D1	100%	€ 25.146,71	1	€ 25.146,71	1	0		
	Funzionario ed elevata qualificazione	D1	100%	€ 25.146,71	1	€ 25.146,71	1	0		
	Funzionario ed elevata qualificazione	D1	100%	€ 25.146,71	1	€ 25.146,71	1	0		
	Istruttore	C1	100%	€ 23.175,61	4	€ 92.702,44	4	0		
	Istruttore	C1	50%	€ 23.175,61	1	€ 11.587,81	1	0		
	Istruttore	C1	100%	€ 23.175,61	1	€ 23.175,61	1	0		
	Istruttore	C1	100%	€ 23.175,61	2	€ 46.351,22	2	0		
	Istruttore	C1	100%	€ 23.175,61	2	€ 46.351,22	1	1		
	operatore esperto	B3	100%	€ 21.745,62	1	€ 21.745,62	1	0		
	operatore esperto	B3	100%	€ 21.745,62	3	€ 65.236,86	3	0		
						20	€ 458.031,04	17	3	
	TOTALE									458.031,04 €
SITUAZIONE ALL' 1/01/2022 RACCORDO CON LIMITE MASSIMO POTENZIALE										
									ANNO	2023
	PROFILO PROFESSIONALE	Ex Categoria Giuridica	tempo del lavoro	costo tabellare	n. posti in servizio	Stipendio tabellare personale in servizio	Previsioni cessazioni	Nuove assunzioni	Spese per nuove assunzioni/ maggiori spese	Spese totale FINALE (in serv. - cess. + ass.)
Personale in servizio a tempo indeterminato inclusi i dipendenti in comando/distacco	Funzionario ed elevata qualificazione	D1	100%	€ 25.146,71	0	-		1	€ 25.146,71	25.146,71 €
	Funzionario ed elevata qualificazione	D1	100%	€ 25.146,71	0	-		1	€ 1.971,10	25.146,71 €
	Funzionario ed elevata qualificazione	D1	100%	€ 25.146,71	1	25.146,71 €				25.146,71 €
	Funzionario ed elevata qualificazione	D1	100%	€ 25.146,71	1	25.146,71 €				25.146,71 €
	Funzionario ed elevata qualificazione	D1	100%	€ 25.146,71	1	25.146,71 €				25.146,71 €
	Istruttore	C1	100%	€ 23.175,61	4	92.702,44 €				92.702,44 €
	Istruttore	C1	50%	€ 11.587,81	1	11.587,81 €				11.587,81 €
	Istruttore	C1	100%	€ 23.175,61	1	23.175,61 €				23.175,61 €
	Istruttore	C1	100%	€ 23.175,61	2	46.351,22 €				46.351,22 €
	Istruttore	C1	100%	€ 23.175,61	0	-		1		23.175,61 €
	Istruttore	C1	100%	€ 23.175,61	1	23.175,61 €				23.175,61 €
	operatore esperto	B3	100%	€ 20.620,72	3	61.862,16 €				61.862,16 €
	operatore esperto	B3	100%	€ 20.620,72	1	20.620,72 €				20.620,72 €
						17	380.062,41 €		3	
TOTALE									453.531,44 €	
ALTRE VOCI CHE COSTITUISCONO SPESA DI PERSONALE										
(i dati di dettaglio sono contenuti nella tabella che riassume le spese di personale - Art. 1 comma 557 legge 296/2006)										
Indennità di comparto a carico del bilancio									976,54 €	
Personale in comando									0,00	
Assunzioni a tempo determinato (COMMA 557)									4.738,55 €	
Incarichi ex art. 110 comma 2										
Incarichi ex art. 90									- €	
Segretario Comunale									36.500,00 €	
Assunzione con contratti di somministrazione									11.650,00 €	
IRAP su contratti di somministrazione									990,25 €	
Altre tipologie di assunzioni di lavoro flessibile									- €	
Fondo del trattamento accessorio									94.691,54 €	
Retribuzione di posizione e di risultato delle Posizioni Organizzative									59.864,23 €	
Fondo del Lavoro Straordinario									6.122,00 €	
Altre spese di personale (BUONI PASTO)									6.600,00 €	
spese di personale funzioni trasferite (unione)										
spese di personale funzioni trasferite (zona sociale)										
Oneri Previdenziali									179.156,22 €	
Irap									50.125,75 €	
TOTALE IMPORTO LORDO DELLE SPESE DI PERSONALE A REGIME SU BASE ANNUA									904.946,52 €	
RACCORDO CON IL CONTENIMENTO DELLE SPESE DI PERSONALE										
Voci escluse dal calcolo dell'art. 1 comma 557 della Legge 296/2006										
Spese di personale finanziate totalmente con fondi UE, Regione, Ministeri ecc...										
Spese per il lavoro straordinario elettorale rimborsate dal Ministero dell'Interno										
oneri derivanti da rinnovi contrattuali										
Spese del personale categorie protette									€ 33.681,68	
Personale in convenzione in entrata										
Incentivi progettazione e evasione										
Diritti di rogito									€ 5.000,00	
Indagini statistiche									€ 2.000,00	
TOTALE									€ 40.681,68	
TOTALE SPESE DI PERSONALE AL NETTO DELLE ESCLUSIONI DA CONFRONTARE CON MEDIA 2011/2013									864.264,84 €	

SEZIONE 03

3. PIANO DELLE AZIONI POSITIVE

PREMESSA GENERALE

La Legge 10 aprile 1991 n. 125 "Azioni positive per la realizzazione della parità uomo-donna nel Lavoro" (ora abrogata dal D.Lgs. n. 198/2006 "Codice delle pari opportunità tra uomo e donna", in cui è quasi integralmente confluita) rappresenta una svolta fondamentale nelle politiche in favore delle donne, tanto da essere classificata come la legge più avanzata in materia in tutta l'Europa occidentale.

Le azioni positive sono misure temporanee speciali in deroga al principio di uguaglianza formale e mirano a rimuovere gli ostacoli alla piena ed effettiva parità di opportunità tra uomo e donna. Sono misure preferenziali per porre rimedio agli effetti sfavorevoli indotti dalle discriminazioni, evitare eventuali svantaggi e riequilibrare la presenza femminile nel mondo del lavoro.

Il percorso che ha condotto dalla parità formale della Legge n. 903 del 1997 alla parità sostanziale della Legge sopra detta è stato caratterizzato in particolare da:

- l'istituzione di osservatori sull'andamento dell'occupazione femminile;
- l'obbligo dell'imprenditore di fornire informazioni sulla percentuale dell'occupazione femminile;
- il mantenimento di determinate proporzioni di manodopera femminile;
- l'istituzione del Consigliere di parità che partecipa, senza diritto di voto, alle Commissioni regionali per l'impiego, al fine di vigilare sull'attuazione della normativa sulla parità uomo donna.

Inoltre la Direttiva 23/5/2007 "Misure per attuare la parità e pari opportunità tra uomini e donne nelle Amministrazioni Pubbliche", richiamando la Direttiva del Parlamento e del Consiglio Europeo 2006/54/CE, indica come sia importante il ruolo che le Amministrazioni Pubbliche ricoprono nello svolgere una attività positiva e propositiva per l'attuazione di tali principi.

Il D. Lgs. 11 aprile 2006 n. 198, all'art. 48, prevede che: "Ai sensi degli articoli 1, comma 1, lettera c), 7, comma 1 e 57, comma 1 del Decreto Legislativo 30 marzo 2001 n. 165, le Amministrazioni dello Stato, anche ad ordinamento autonomo, le Regioni, le Province, i Comuni e gli altri Enti pubblici non economici, sentiti gli organismi di rappresentanza previsti dall'art. 42 del Decreto Legislativo 30 marzo 2001, n. 165 ovvero, in mancanza, le organizzazioni rappresentative nell'ambito del comparto e dell'area di interesse sentito, inoltre, in relazione alla sfera operativa della rispettiva attività, il Comitato di cui all'art. 10 e la Consigliera o il Consigliere Nazionale di Parità ovvero il Comitato per le Pari Opportunità eventualmente previsto dal contratto collettivo e la Consigliera o il Consigliere di parità territorialmente competente, predispongono piani di azioni positive tendenti ad assicurare, nel loro ambito rispettivo, la rimozione degli ostacoli che, di fatto, impediscono la piena realizzazione di pari opportunità di lavoro e nel lavoro tra uomini e donne.

Detti piani, tra l'altro, al fine di promuovere l'inserimento delle donne nei settori e nei livelli professionali nei quali esse sono sottorappresentate, ai sensi dell'art. 42, comma 2, lettera d), favoriscono il riequilibrio della presenza femminile nelle attività e nelle posizioni gerarchiche ove sussista un divario tra generi non inferiore a due terzi⁵. Omissis⁵. I Piani di cui al presente articolo hanno durata triennale (5)".

L'art. 8 del D. Lgs 150/2009, al comma 1, prevede inoltre che la misurazione e valutazione della performance organizzativa dei dirigenti e del personale delle Amministrazioni pubbliche, riguardi anche il raggiungimento degli obiettivi di promozione delle pari opportunità (lett. h).

QUADRO ORGANIZZATIVO DEL COMUNE AL 31 DICEMBRE 2022

L'analisi dell'attuale situazione del personale dipendente in servizio a tempo indeterminato e/o determinato e con comma 557, presenta il seguente quadro di raffronto tra la situazione di uomini e donne lavoratrici:

- N. 4 DIPENDENTI CATEGORIA B (4 UOMINI)
- N. 8 DIPENDENTI CATEGORIA C (4 UOMINI-4 DONNE)
- N. 4 DIPENDENTI CATEGORIA D (1 UOMO - 3 DONNE)

La situazione organica per quanto riguarda i dipendenti nominati "Responsabili di Area e Servizio" ed ai quali sono state conferite le funzioni e competenze di cui all'art. 107 del D. Lgs. 267/2000, è così rappresentata:

LAVORATORI CON FUNZIONI E RESPONSABILITÀ ART 107 D. LGS. 267/2000

DONNE N. 3
UOMINI N. 1

Si dà atto che non occorre favorire il riequilibrio della presenza femminile, ai sensi dell'art. 48, comma 1, del D. Lgs. 11/04/2006 n. 198 in quanto non sussiste un divario fra generi inferiore a due terzi.

RIFERIMENTI LEGISLATIVI

D. Lgs. 30/03/2001 n. 165 "Norme generali sull'ordinamento del lavoro alle dipendenze delle amministrazioni pubbliche" - art. 57 D. Lgs. 11 aprile 2006 n.198 "Codice delle pari opportunità tra uomo e donna, a norma art. 6 della legge 28/11/2005 n. 246"

Direttiva del Ministro per le Riforme e le Innovazioni nella Pubblica Amministrazione e il Ministro per i Diritti e Le Pari Opportunità del 23 maggio 2007 sulle misure per attuare parità e pari opportunità tra uomini e donne nelle Amministrazioni Pubbliche.

AZIONI POSITIVE DA ATTIVARE

Piano rivolto: Tutti dipendenti dell'Ente

Garantire il benessere dei lavoratori attraverso la tutela dalle molestie, dai fenomeni di mobbing e dalle discriminazioni.

L'Ente si impegna a porre in essere, in collaborazione e su impulso del Comitato Unico di Garanzia, ogni azione necessaria ad evitare che si verifichino sul posto di lavoro situazioni conflittuali determinate da:

- pressioni o molestie sessuali;
- casi di mobbing;
- atteggiamenti miranti ad avvilire il dipendente, anche in forma velata ed indiretta;
- atti vessatori correlati alla sfera privata del lavoratore o della lavoratrice sotto forma di discriminazioni.

Tali azioni si concretizzeranno in:

- effettuazione di indagini specifiche attraverso questionari e/o interviste al personale dipendente;
- interventi e progetti, quali indagini di clima, codici etici e di condotta, idonei a prevenire o rimuovere situazioni di discriminazioni o violenze sessuali, morali o psicologiche-mobbing.

Piano rivolto: Tutti dipendenti dell'Ente

Azioni di sensibilizzazione sulle tematiche relative alle Pari Opportunità

Portare a conoscenza di tutti i dipendenti della normativa esistente in materia di permessi, congedi e opportunità tramite le seguenti azioni:

- diffusione delle conoscenze ed esperienze, nonché di altri elementi informativi, documentali, tecnici e statistici sui problemi delle pari opportunità e sulle possibili soluzioni da adottare;
- incontri formativi per i dipendenti sui temi della comunicazione, dell'autostima, sulla consapevolezza delle possibilità di reciproco arricchimento derivanti dalle differenze di genere per migliorare la qualità della vita all'interno del luogo di lavoro;
- raccolta e condivisione di materiale informativo sui temi delle pari opportunità di lavoro e del benessere lavorativo (normativa, esperienze significative realizzate, progetti europei finanziabili, ecc.);
- diffusione interna delle informazioni e risultati acquisiti sulle pari opportunità, attraverso l'utilizzo dei principali strumenti di comunicazione presenti nell'Ente (posta elettronica, invio di comunicazioni nel contesto della busta paga, aggiornamento costante del sito Internet e Intranet) o, eventualmente, incontri di informazione/sensibilizzazione previsti ad hoc.

Piano rivolto: Tutti dipendenti dell'Ente

Garantire il diritto dei lavoratori ad un ambiente di lavoro sicuro, sereno e caratterizzato da relazioni interpersonali improntate al rispetto della persona ed alla correttezza dei comportamenti.

L'Ente si impegna a promuovere il benessere organizzativo ed individuale attraverso le seguenti azioni:

- accrescimento del ruolo e delle competenze delle persone che lavorano nell'Ente relativamente al benessere proprio e dei colleghi;
- monitoraggio organizzativo sullo stato di benessere collettivo individuale e analisi specifiche delle criticità nel processo di ascolto organizzativo del malessere lavorativo nell'Ente;
- realizzazione di azioni dirette ad indirizzare l'organizzazione verso il benessere lavorativo anche attraverso l'elaborazione di specifiche linee guida;
- formazione di base sui vari profili del benessere organizzativo ed individuale;
- prevenzione dello stress da lavoro correlato ed individuazione di azioni di miglioramento;
- individuazione delle competenze di genere da valorizzare per implementare, nella strategia dell'Ente, i meccanismi di premialità delle professionalità più elevate, oltre che migliorare la produttività ed il clima lavorativo generale.

Piano rivolto: Tutti dipendenti dell'Ente

Analisi/Stato di fatto, flessibilità all'interno dell'Ente

Favorire l'equilibrio e la conciliazione tra responsabilità familiari e professionali, anche mediante una diversa organizzazione del lavoro, delle condizioni e del tempo di lavoro. Promuovere pari opportunità fra uomini e donne in condizioni di svantaggio al fine di trovare una soluzione che permetta di poter meglio conciliare la vita professionale con la vita familiare, anche per problematiche non solo legate alla genitorialità.

Finalità strategiche: Potenziare le capacità dei lavoratori e delle lavoratrici mediante l'utilizzo di tempi più flessibili. Realizzare economie di gestione attraverso la valorizzazione e l'ottimizzazione dei tempi di lavoro.

Azione positiva 1: Prevedere articolazioni orarie diverse e temporanee legate a particolari esigenze familiari e personali.

Azione positiva 2: Prevedere agevolazioni per l'utilizzo al meglio delle ferie a favore delle persone che rientrano in servizio dopo una maternità, e/o dopo assenze prolungate per congedo parentale, anche per poter permettere rientri anticipati.

Soggetti e Uffici coinvolti: Responsabili di Servizio con Posizione Organizzativa – Segretario Generale.

A chi è rivolto: a tutti i dipendenti con problemi familiari e/o personali, ai part-time, ai dipendenti che rientrano in servizio dopo una maternità, e /o dopo assenze prolungate per congedo parentale.

Piano rivolto: Tutti dipendenti dell'Ente

Promozione di percorsi formativi

Programmazione attività formative che possano consentire a tutti i dipendenti nell'arco del triennio di sviluppare una crescita professionale e /o di carriera, che si potrà concretizzare, mediante l'utilizzo del "credito formativo", nell'ambito di progressioni orizzontali e verticali, ove possibile al fine di migliorare la gestione delle risorse umane e la qualità del lavoro attraverso la gratificazione e la valorizzazione delle capacità professionali dei dipendenti.

I percorsi formativi dovranno essere, ove possibile, organizzati in orari compatibili con quelli delle lavoratrici part-time e coinvolgere i lavoratori portatori di handicap. A tal fine verrà data maggiore importanza ai corsi organizzati internamente all'Amministrazione Comunale, utilizzando le professionalità esistenti.

Predisposizione di riunioni di Area con ciascun Responsabile al fine di monitorare la situazione del personale e proporre iniziative formative specifiche in base alle effettive esigenze, da vagliare successivamente in sede di Conferenza dei Responsabili. Soggetti e Uffici Coinvolti: Responsabili di Servizio con Posizione Organizzativa – Segretario Generale.

Piano rivolto: Tutti dipendenti dell'Ente

Sviluppo carriera e professionalità

Fornire opportunità di carriera e di sviluppo della professionalità sia al personale maschile che femminile, compatibilmente con le disposizioni normative in tema di progressioni di carriera, incentivi e progressioni economiche al fine di creare un ambiente lavorativo stimolante volto a migliorare la performance dell'Ente e a favorire l'utilizzo della professionalità acquisita all'interno.

Programmazione percorsi formativi specifici rivolti sia al personale femminile che maschile.

Utilizzare sistemi premianti selettivi, secondo logiche meritocratiche che valorizzino i dipendenti meritevoli attraverso l'attribuzione selettiva degli incentivi economici e di carriera, nonché delle progressioni economiche, senza discriminazioni di genere.

Affidare gli incarichi di responsabilità sulla base della professionalità e dell'esperienza acquisita, senza discriminazioni. Nel caso di analoga qualificazione e preparazione professionale, prevedere ulteriori parametri valutativi per non discriminare il sesso femminile rispetto a quello maschile.

DURATA DEL PIANO

Il presente Piano ha durata triennale, dalla data di esecutività del medesimo.

RESPONSABILITA' DELLE AZIONI

Le azioni sopra indicate dovranno essere oggetto di obiettivi per funzione da inserire nell'ambito del PEG.

MONITORAGGIO DELLE AZIONI

Le azioni positive sopra indicate saranno oggetto di un monitoraggio annuale, il cui risultato verrà indicato nel piano di azioni positive annuale.

			di genere maschile			di genere femminile		
numero dipendenti	12	di cui	8	66,7 %		4	33,3 %	
numero dirigenti	6	di cui	1	16,7 %		5	83,3 %	

SEZIONE 04

MONITORAGGIO

Questa sezione ha lo scopo di indicare le modalità di attuazione del monitoraggio nel rispetto delle indicazioni fornite nelle linee guida.

Gli ambiti di monitoraggio riguardano in particolar modo le attività che sono oggetto di pianificazione. E' evidente che nell'anno corrente, in considerazione della tardività nella emanazione delle direttive che hanno differito l'adozione del PIAO al 30 dicembre 2023, l'attività di monitoraggio coinciderà con la rendicontazione che sarà effettuata a conclusione dell'anno oggetto di esame.

In particolare, in sede di rendicontazione si procederà come segue:

- 1) performance, verifica sullo stato di attuazione degli obiettivi e valutazione della performance assegnata ai responsabili dei servizi
- 2) Piano anticorruzione, verifica sull'attuazione delle misure di prevenzione

SOTTOSEZIONE COMPETENTE	MODALITA' DI MONITORAGGIO	TEMPISTICA	ORGANO
<i>VALORE PUBBLICO COMUNALE</i>	Monitoraggio sullo stato di attuazione degli obiettivi strategici DUP	entro il 31/07	Consiglio
<i>PERFORMANCE COMUNALE</i>	Monitoraggio obiettivi di performance	entro il 30/09	Giunta
	Relazione Annuale sulla performance	entro il 31/07	Ginta
<i>RISCHI CORRUTTIVI AREA</i>	Monitoraggio periodico secondo le indicazioni contenute nel PNA	Annuale	RPCT/ Resp. Trasparenza
	Relazione Annuale	15/12 o altra data stabilita con comunicato PRESIDENTE ANAC	RPCT
	Attestazione OIV sugli obblighi di trasparenza	30/06 (anno successivo)	Nucleo di valutazione
<i>STRUTTURA ORGANIZZATIVA</i>	Relazione sullo stato degli obiettivi di performance	Semestrale	Segretario Comunale
<i>ORGANIZZAZIONE DEL LAVORO AGILE</i>	Monitoraggio all'interno della relazione annuale sulla performance	Annuale	Risorse Umane
<i>PTFP</i>	Relazione sullo stato degli obiettivi di performance	Annuale salvo necessità sopravvenute	Risorse Umane