

# **COMUNE DI GERACI SICULO**

Città Metropolitana di Palermo



**PIANO INTEGRATO  
DI ATTIVITÀ E ORGANIZZAZIONE  
(PIAO)  
2023 – 2025**

## INDICE

<b>PREMESSA .....</b>	<b>3</b>
<b>RIFERIMENTI NORMATIVI.....</b>	<b>4</b>
<b>SEZIONE 1 - SCHEDA ANAGRAFICA DELL'ENTE E ANALISI DEL CONTESTO ESTERNO ED INTERNO....</b>	<b>6</b>
1.1 SCHEDA ANAGRAFICA DELL'AMMINISTRAZIONE.....	6
1.2 ANALISI DEL CONTESTO .....	7
1.2.1 ANALISI DEL CONTESTO ESTERNO .....	8
1.2.2 ANALISI DEL CONTESTO INTERNO .....	14
<b>SEZIONE 2 - VALORE PUBBLICO, PERFORMANCE E ANTICORRUZIONE .....</b>	<b>16</b>
2.1 VALORE PUBBLICO .....	16
2.2 PERFORMANCE .....	21
2.3 RISCHI CORRUTTIVI E TRASPARENZA .....	36
2.3.1 PIANO DELLA PREVENZIONE DELLA CORRUZIONE.....	41
2.3.2 PIANO DELLA TRASPARENZA E DELL'INTEGRITÀ.....	75
2.3.3 OBIETTIVI PER LA PREVENZIONE DELLA CORRUZIONE E LA TRASPARENZA .....	91
2.4 AZIONI POSITIVE .....	96
<b>SEZIONE 3 - ORGANIZZAZIONE E CAPITALE UMANO .....</b>	<b>101</b>
3.1 STRUTTURA ORGANIZZATIVA .....	101
3.2 ORGANIZZAZIONE DEL LAVORO AGILE.....	105
3.3 PIANO TRIENNALE DEI FABBISOGNI DI PERSONALE .....	109
3.4 FORMAZIONE DEL PERSONALE .....	112
<b>SEZIONE 4 - MONITORAGGIO.....</b>	<b>117</b>
<b>ALLEGATI .....</b>	<b>118</b>
ALLEGATO 1 - MAPPATURA DEI PROCESSI E VALUTAZIONE DEL RISCHIO.....	119
ALLEGATO 2 – OBBLIGHI DI TRASPARENZA.....	223
ALLEGATO 3 – LAVORO AGILE .....	242
ALLEGATO 4 – PIANO TRIENNALE DEI FABBISOGNI DI PERSONALE .....	269

## Premessa

Le finalità del Piano integrato di attività e organizzazione (PIAO) si possono riassumere come segue:

- ottenere un migliore coordinamento dell'attività di programmazione delle pubbliche amministrazioni, semplificandone i processi;
- assicurare una migliore qualità e trasparenza dell'attività amministrativa e dei servizi ai cittadini e alle imprese.

Nel Piano, gli obiettivi, le azioni e le attività dell'Ente sono ricondotti alle finalità istituzionali e agli obiettivi pubblici di complessivo soddisfacimento dei bisogni della collettività e dei territori.

Si tratta quindi di uno strumento dotato, da un lato, di rilevante valenza strategica e, dall'altro, di un forte valore comunicativo, attraverso il quale l'Ente pubblico comunica alla collettività gli obiettivi e le azioni mediante le quali sono esercitate le funzioni pubbliche e i risultati che si vogliono ottenere rispetto alle esigenze di valore pubblico da soddisfare.

Come riportato nel verbale della commissione Arconet del 14 dicembre 2022, il Regolamento recante la definizione del contenuto del Piano integrato di attività e organizzazione (PIAO), approvato dal DM 30 giugno 2022, n. 132, dedica un apposito articolo al rapporto tra il Piano integrato di attività e organizzazione (PIAO) e i documenti di programmazione finanziaria delle Pubbliche Amministrazioni, stabilendo che "il Piano integrato di attività e organizzazione elaborato ai sensi del presente decreto assicura la coerenza dei propri contenuti ai documenti di programmazione finanziaria, previsti a legislazione vigente per ciascuna delle pubbliche amministrazioni, che ne costituiscono il necessario presupposto" (art. 8, comma 1). L'art. 7 del medesimo decreto prevede che il PIAO è adottato entro il 31 gennaio, ha durata triennale e viene aggiornato annualmente entro la già menzionata data. Il successivo art. 8 comma 2, precisa che "in ogni caso di differimento del termine previsto a legislazione vigente per l'approvazione dei bilanci di previsione, il termine di cui all'articolo 7, comma 1 del presente decreto, è differito di trenta giorni successivi a quello di approvazione dei bilanci".

Il PIAO 2023-2025 è il primo a essere redatto in forma ordinaria, dopo il primo Piano adottato in forma sperimentale per il triennio 2022-2024 consultabile al seguente link: [PIAO 2022/2024](#).

## Riferimenti normativi

L'art. 6, cc. 1-4, D.L. 9 giugno 2021, n. 80 ha introdotto nel nostro ordinamento il Piano Integrato di attività e organizzazione (PIAO), che assorbe una serie di piani e programmi già previsti dalla normativa - in particolare: il Piano della performance, il Piano Triennale per la Prevenzione della Corruzione e per la Trasparenza, il Piano organizzativo del lavoro agile e il Piano triennale dei fabbisogni del personale - quale misura di semplificazione e ottimizzazione della programmazione pubblica nell'ambito del processo di rafforzamento della capacità amministrativa delle PP.AA. funzionale all'attuazione del PNRR.

Il Piano Integrato di Attività e Organizzazione è redatto nel rispetto del quadro normativo di riferimento relativo alla Performance (D.Lgs. n. 150/2009 e relative Linee Guida emanate dal Dipartimento della Funzione Pubblica), ai Rischi corruttivi e trasparenza (Piano nazionale anticorruzione (PNA) e atti di regolazione generali adottati dall'ANAC ai sensi della L n. 190/2012 e D.Lgs. n. 33/2013) e di tutte le ulteriori specifiche normative di riferimento delle altre materie, dallo stesso assorbite, nonché sulla base del "Piano tipo", di cui al Decreto del Ministro per la Pubblica Amministrazione 30 giugno 2022, concernente la definizione del contenuto del Piano Integrato di Attività e Organizzazione.

Ai sensi dell'art. 6, c. 6-bis, D.L. 9 giugno 2021, n. 80, come introdotto dall'art. 1, c. 12, D.L. 30 dicembre 2021, n. 228, e successivamente modificato dall'art. 7, c. 1, D.L. 30 aprile 2022, n. 36, la data di scadenza per l'approvazione del PIAO in fase di prima applicazione è stata fissata al 30 giugno 2022.

Ai sensi dell'art. 6 del Decreto del Ministro per la Pubblica Amministrazione del 30 giugno 2022 concernente la definizione del contenuto del Piano Integrato di Attività e Organizzazione, le amministrazioni tenute all'adozione del PIAO con meno di 50 dipendenti, procedono alle attività di cui all'art. 3, c. 1, lett. c), n. 3), per la mappatura dei processi, limitandosi all'aggiornamento di quella esistente all'entrata in vigore del presente decreto considerando, ai sensi dell'art. 1, c. 16, L. n. 190/2012, quali aree a rischio corruttivo, quelle relative a:

- a) autorizzazione/concessione;
- b) contratti pubblici;
- c) concessione ed erogazione di sovvenzioni, contributi;
- d) concorsi e prove selettive;
- e) processi, individuati dal Responsabile della Prevenzione della Corruzione e della Trasparenza (RPCT) e dai responsabili degli uffici, ritenuti di maggiore rilievo per il raggiungimento degli obiettivi di performance a protezione del valore pubblico.

L'aggiornamento nel triennio di vigenza della sottosezione di programmazione "Rischi corruttivi e trasparenza" avviene in presenza di fatti corruttivi, modifiche organizzative rilevanti o ipotesi di disfunzioni amministrative significative intercorse ovvero di aggiornamenti o modifiche degli obiettivi di performance a protezione del valore pubblico.

Scaduto il triennio di validità, il Piano è modificato sulla base delle risultanze dei monitoraggi effettuati nel triennio.

Le amministrazioni con meno di 50 dipendenti sono tenute, altresì, alla predisposizione del Piano integrato di attività e organizzazione limitatamente all'art. 4, c. 1, lett. a), b) e c), n. 2. Le pubbliche amministrazioni con meno di 50 dipendenti procedono esclusivamente alle attività di cui all'art. 6, Decreto del Ministro per la Pubblica Amministrazione del 30 giugno 2022 concernente la definizione del contenuto del Piano Integrato di Attività e Organizzazione.

Ai sensi dell'art. 8, c. 3, del decreto del Ministro per la Pubblica Amministrazione concernente la definizione del contenuto del Piano Integrato di Attività e Organizzazione, il termine per l'approvazione del PIAO, in fase di prima applicazione, è differito di 120 giorni dalla data di approvazione del bilancio di previsione;

Sulla base del quadro normativo di riferimento, il Piano Integrato di Attività e Organizzazione 2023-2025 ha quindi il compito principale di fornire, una visione d'insieme sui principali strumenti di programmazione operativa e sullo stato di salute dell'Ente al fine di coordinare le diverse azioni contenute nei singoli Piani.

## SEZIONE 1

### SCHEDA ANAGRAFICA DELL'ENTE E ANALISI DEL CONTESTO ESTERNO ED INTERNO

#### 1.1 Scheda anagrafica dell'Amministrazione

		NOTE
<b>Comune di</b>	<b>GERACI SICULO</b>	
<b>Indirizzo</b>	Piazza Municipio, 14	
<b>Recapito telefonico</b>	0921 643080	
<b>Indirizzo internet</b>	www.comune.geracisiculo.pa.it	
<b>e-mail</b>	info@comune.geracisiculo.pa.it	
<b>PEC</b>	protocollo@pec.comune.geracisiculo.pa.it	
<b>Codice fiscale/Partita IVA</b>	00540780822	
<b>Sindaco</b>	Dott. Luigi Iuppa	
<b>Numero dipendenti al 31.12.2022</b>	32	<i>come da Conto annuale + 1 unità in scavalco di eccedenza</i>
<b>Numero abitanti al 31.12.2022</b>	1708	

## 1.2 Analisi del contesto

Nell'ottica del legislatore del PIAO, quale strumento unitario e integrato, l'analisi del contesto esterno ed interno diventa presupposto dell'intero processo di pianificazione per guidare sia nella scelta delle strategie capaci di produrre valore pubblico sia nella predisposizione delle diverse sottosezioni del PIAO.

Ne risulta, in questo modo, rafforzata anche la logica di integrazione tra *performance* e prevenzione della corruzione, che l'ANAC ha da tempo sostenuto in seno al PNA.

L'illustrazione delle principali dinamiche che caratterizzano il contesto esterno ed interno di una amministrazione è, infatti, elemento essenziale del Piano della performance, così come costituisce la prima fase del processo di gestione del rischio corruttivo. A ciò si aggiunga che la struttura organizzativa, elemento essenziale del contesto interno, deve essere esaminata anche con riferimento alla sezione "*Organizzazione e capitale umano*" del PIAO.

Trattasi dunque di un'analisi attraverso la quale l'amministrazione comprende meglio le proprie caratteristiche e l'ambiente in cui è inserita, costituendo presupposto fondamentale delle attività di pianificazione.

Poiché le attività di analisi del contesto esterno e interno sono funzionali per le diverse sezioni di cui si compone il PIAO, esse saranno svolte, così come raccomandato dall'ANAC in seno al PNA 2022, una sola volta nella presente sezione, in relazione a tutte le parti del PIAO.

### 1.2.1 Analisi del contesto esterno

Il Comune di Geraci Siculo conta circa 1.700 abitanti e si estende su una superficie di circa 113,35 Km<sup>2</sup>, prevalentemente montuosa, in un territorio in cui ricade il Parco delle Madonie. Fa parte della Città metropolitana di Palermo e dista circa 115 chilometri dal capoluogo. È incluso nel club dei "Borghi più belli d'Italia" ed è in possesso del marchio di qualità "Comune fiorito".

La struttura occupazionale si posiziona soprattutto nel settore agricolo e dell'allevamento, nonché nel settore terziario, seppure siano presenti anche attività industriali.

Più nel dettaglio, il settore primario è presente con la produzione di cereali, frumento, ortaggi, foraggi, uva, olive e agrumi, nonché con il diffuso allevamento di bovini, suini, ovini, caprini, equini e avicoli.

Il settore economico secondario è costituito da aziende di piccole dimensioni, che operano prevalentemente nei comparti estrattivo, alimentare, dei mobili e dell'edilizia; particolarmente importante e sviluppato è l'artigianato locale, specie con riferimento alla lavorazione del ferro battuto, del legno, della pietra e dei tessuti ricami. La principale attività economica del borgo è tuttavia lo stabilimento per la raccolta e l'imbottigliamento dell'acqua minerale proveniente dalle fonti delle montagne geracesi.

Il terziario si compone di una discreta rete commerciale, che assicura il soddisfacimento delle esigenze primarie della comunità, e dell'insieme dei servizi più qualificati, che comprendono quello bancario.

Si registra la presenza di una stazione dei carabinieri, di una filiale bancaria, di un ufficio postale, nonché di una farmacia.

Le strutture scolastiche permettono di frequentare, senza recarsi in altri comuni, le scuole dell'obbligo (elementari e medie); è altresì presente e attiva una biblioteca civica e diversi musei.

Negli ultimi anni si è registrata una sensibile crescita del settore turistico, il che ha comportato un aumento delle strutture ricettive e delle attività ristorative.

Da sottolineare, inoltre, la presenza di un ambiente associativo piuttosto vivace in relazione alle ridotte dimensioni demografiche dell'Ente; più in generale, molti cittadini, singoli o associati, risultano attivi nella valorizzazione delle tradizioni locali, contribuendo alla realizzazione degli obiettivi dell'Amministrazione.

In merito all'analisi statistica dei principali indici, come è possibile rilevare dai dati pubblicati dall'ISTAT e reperibili al seguente link: [Geraci Siculo \(istat.it\)](https://www.istat.it/it/geraci-siculo), il Comune di Geraci Siculo presenta degli indicatori generalmente in linea con la media nazionale, ivi compreso l'indice di vulnerabilità sociale e materiale (che esprime l'esposizione di alcune fasce di popolazione a situazioni di rischio, inteso come incertezza della propria condizione sociale ed economica).

L'analisi di questi dati non si traduce in una concreta situazione di disagio materiale e sociale; infatti, il Comune di Geraci Siculo ha complessivamente una bassa incidenza di eventi criminosi in generale e corruttivi in particolare.



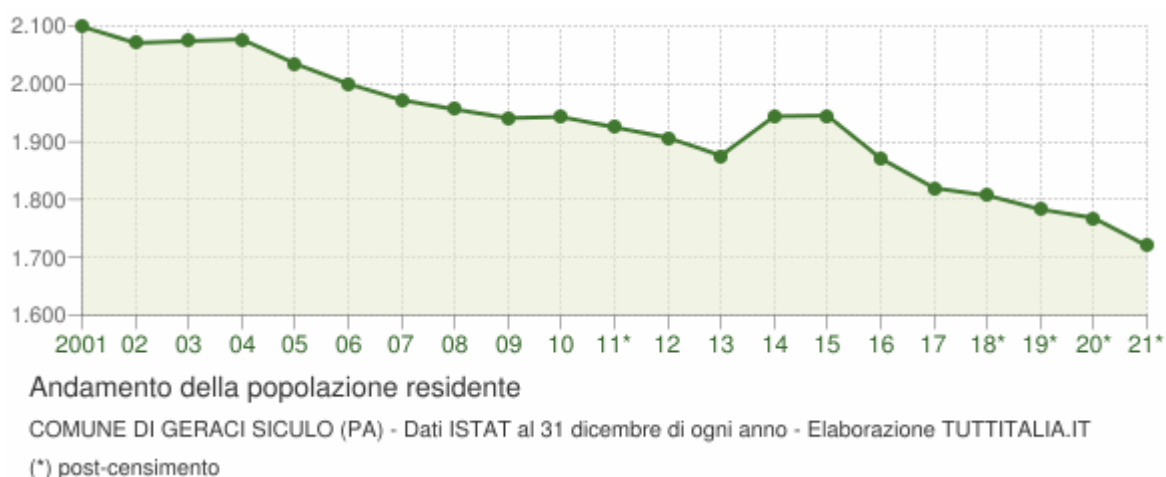

Risultano distanti dalla media italiana, in misura sensibilmente inferiore, gli indici relativi all'incidenza di residenti stranieri, al livello di istruzione e alla partecipazione al mercato del lavoro.

Con riferimento alla popolazione, deve darsi atto che il territorio soffre, ormai da diversi anni, di una riduzione continua e di un invecchiamento diffuso, come dimostrato dal seguente grafico; alla stregua di quanto avviene nella maggior parte dei comuni del comprensorio madonita, si assiste da tempo a un declino demografico, in cui al depauperamento demografico si affiancano un basso tasso di natalità ed un alto tasso di emigrazione.

Di seguito si riportano invece alcune informazioni relative alla popolazione residente nel Comune di Geraci Siculo: si rendono di seguito le risultanze dei principali dati:

Popolazione legale al censimento del 2011 n.	1925
Popolazione residente al 31/12/2022	1728
di cui:	
maschi	857
femmine	871
di cui	
In età prescolare (0/5 anni)	63
In età scuola obbligo (7/16 anni)	130
In forza lavoro 1° occupazione (17/29 anni)	321
In età adulta (30/65 anni)	760
Oltre 65 anni	514
Nati nell'anno	13
Deceduti nell'anno	31
Saldo naturale:	- 18
Immigrati nell'anno	51
Emigrati nell'anno n.	31
Saldo migratorio:	+ 20

Circa la situazione socio economica del Comune, i principali dati sono così sintetizzabili:

Asili nido	n. 1
Scuole dell'infanzia	n. 1
Scuole primarie	n. 1
Scuole secondarie	n. 0
Strutture residenziali per anziani	n. 1
Farmacia comunali	n. 0
Depuratori acque reflue	n. 1
Rete acquedotto	Km. 8,00
Aree verdi, parchi e giardini	Kmq. 0,011
Punti luce Pubblica Illuminazione	n. 1260
Rete gas	Km. 15.00
Discariche rifiuti	n. 0

In merito all'analisi circa la presenza di criminalità organizzata e/o di fenomeni di infiltrazioni di stampo mafioso, sono stati presi in considerazione gli elementi e i dati contenuti nell'ultima "[Relazione sull'attività delle forze di polizia, sullo stato dell'ordine e della sicurezza pubblica e sulla criminalità organizzata](#)" per l'anno 2021, presentata dal Ministero dell'Interno al Parlamento e pubblicata sul sito della Camera dei Deputati.

Inoltre, come suggerito dall'ANAC, ci si è avvalsi degli elementi contenuti nella "[Relazione del Ministro dell'Interno al Parlamento sull'attività svolta e sui risultati conseguiti dalla Direzione Investigativa Antimafia](#)" relativa al II° semestre 2022 (periodo Luglio – Dicembre 2022), laddove vengono descritte le dinamiche delle matrici criminali autoctone e le azioni di contrasto delle Forze di Polizia e della DIA.

Dall'esame delle sopra richiamate fonti, non risultano elementi particolari che interessino il Comune di Geraci Siculo, il cui contesto territoriale non appare contraddistinto dalla presenza di associazioni mafiose. Il mandamento di San Mauro Castelverde – pur territorialmente attiguo – non prevede al suo interno alcuna famiglia insediata nel Comune di Geraci Siculo.

Infine, come previsto dal PNA 2022, elementi e dati utili all'analisi del contesto esterno sono stati reperiti nel portale ANAC dedicato al progetto "*Misurazione del rischio di corruzione*" (consultabile al seguente indirizzo [www.anticorruzione.it/il-progetto](http://www.anticorruzione.it/il-progetto)).

Il progetto rende disponibile un set di indicatori oggettivi per quantificare il rischio che si verifichino eventi corruttivi a livello territoriale, utilizzando le informazioni contenute in alcune banche dati, tra cui la Banca Dati Nazionale dei Contratti Pubblici (BDNCP). Tre le tipologie di indicatori calcolate: gli indicatori di contesto, gli indicatori di rischio corruttivo negli appalti e gli indicatori di rischio a livello comunale. Tali indicatori costituiscono campanelli d'allarme che segnalano situazioni potenzialmente problematiche.

**INDICATORI DI CONTESTO** ([www.anticorruzione.it/indicatori-di-contesto](http://www.anticorruzione.it/indicatori-di-contesto))

L'indicatore Composito relativo agli indicatori di contesto è la risultante dell'analisi dei seguenti indici: Istruzione; Criminalità; Economia e Territorio e Capitale Sociale.

L'indice composito Istruzione è calcolato utilizzando i seguenti indicatori:

1. Diplomi 25-64 anni iscritti in anagrafe;
2. Laureati 30-34 anni iscritti in anagrafe;
3. Giovani (15-29 anni) - NEET.

L'indice composito Criminalità è calcolato utilizzando i seguenti indicatori:

1. Reati di corruzione, concussione e peculato;
2. Reati contro l'ordine pubblico e ambientali;
3. Reati contro il patrimonio e l'economia pubblica;
4. Altri reati contro la Pubblica Amministrazione.

L'indice composito Economia e territorio è calcolato utilizzando i seguenti indicatori:

1. Reddito pro capite;
2. Occupazione;
3. Tasso di imprenditorialità;
4. Indice di attrattività;
5. Diffusione della banda larga;
6. Raccolta differenziata.

L'indice composito Capitale Sociale è calcolato utilizzando i seguenti indicatori:

1. Segregazione grado V;
2. Cheating grado II matematica;
3. Varianza grado V matematica;
4. Donazione di sangue;
5. Partecipazione delle donne alla vita politica.

Di seguito, l'esito dell'analisi composita sui predetti indicatori di contesto relativi al territorio provinciale di Palermo:



Tali dati si ritengono comunque non particolarmente indicativi della realtà comunale di Geraci Siculo, data l'estensione del contesto territoriale palermitano e l'elevata eterogeneità delle situazioni territoriali in esso presenti.

**RISCHIO CORRUTTIVO APPALTI** ([www.anticorruzione.it/rischio-corruttivo-negli-appalti](http://www.anticorruzione.it/rischio-corruttivo-negli-appalti))

L'analisi degli appalti è finalizzata a segnalare il rischio di corruzione negli appalti di ogni provincia italiana, attraverso 17 indicatori.

Gli indicatori di rischio corruttivo negli appalti prendono in considerazione gli acquisti di tutte le amministrazioni localizzate su base provinciale e sono distinti per oggetto contrattuale, settore e anno di pubblicazione degli acquisti.

Gli indicatori, suddivisi in diciassette tipologie, rappresentano una parte rilevante del progetto "Misurazione del rischio di corruzione", anche in funzione della centralità che il tema occupa all'interno degli indirizzi istituzionali di Anac e nella composizione della Banca Dati Nazionale dei Contratti Pubblici (BDNCP).

Provincia di Palermo - anno 2022			
N.	INDICATORE	METODO DI CALCOLO	VALORE
1	Offerta economicamente più vantaggiosa	Numero appalti aggiudicati con offerta economica più vantaggiosa/ Numero totale appalti	0,22
2	Numero delle procedure non aperte	Numero appalti non aperti / Numero totale appalti	
3	Valore delle procedure non aperte	Valore economico appalti non aperti / Valore economico totale appalti	
4	Contratti aggiudicati e modificati per effetto di almeno una variante	Numero appalti con almeno una variante/ Numero totale appalti aggiudicati e conclusi	0,01
5	Scostamento dei costi di esecuzione	Media del rapporto fra importo a consuntivo e importo di aggiudicazione	
6	Scostamento dei tempi di esecuzione	Media del rapporto fra durata della realizzazione del contratto effettiva e prevista	
7	Inadempimento delle comunicazioni di aggiudicazione	Numero appalti senza comunicazione di aggiudicazione/ Numero totale appalti	0,81
8	Inadempimento delle comunicazioni di fine lavori	Numero appalti senza comunicazione di fine lavori / Numero totale appalti	0,81
9	Offerta singola	Numero appalti con offerta singola (una sola offerta ammessa a fronte di un'unica offerta presentata)/Numero totale appalti aggiudicati	0,32
10	Proporzione di offerte escluse	Media del rapporto tra numero offerte escluse e numero offerte presentate	0,31
11	Esclusione di tutte le offerte tranne una	Numero appalti con esclusione di tutte le offerte tranne una/ Numero totale appalti con una sola offerta ammessa	0,33
12	Proporzione di offerte escluse in procedure con tutte le offerte escluse tranne una	Media della proporzione di offerte escluse, calcolata solo sugli appalti che hanno esclusione di tutte le offerte tranne una	0,50
13	Proporzione di contratti aggiudicati alla stessa azienda	Omogeneità media della distribuzione stazionario appaltante - aggiudicatari	0,00
14	Estensione del periodo di pubblicazione del bando	Media dei giorni tra data di scadenza del bando e data di pubblicazione	59,12
15	Estensione del periodo di valutazione dell'offerta per procedura di gara	Media dei giorni tra data della prima aggiudicazione e data di scadenza del bando	61,14
16	Addensamento sotto soglia v1	Numero appalti con importo del lotto compreso tra 37.500 e 40.000 Euro/ Numero appalti con importo del lotto compreso tra 30.000 e 37.500 Euro	0,48
17	Addensamento sotto soglia v2	Rileva la frazione di contratti di importo compreso tra 20.000 e 40.000 € rispetto al numero di contratti di importo superiore a 40.000 €	0,52

Come rilevabile dal seguente grafico, e ferma restando la relatività dei suddetti dati in un contesto territoriale – quale quello dell’intera Città metropolitana di Palermo – decisamente vasto e eterogeneo, l’unico indicatore che si colloca al di sopra della soglia di incidenza calcolata al livello nazionale è quello relativo all’inadempimento nella comunicazione della fine dei lavori.

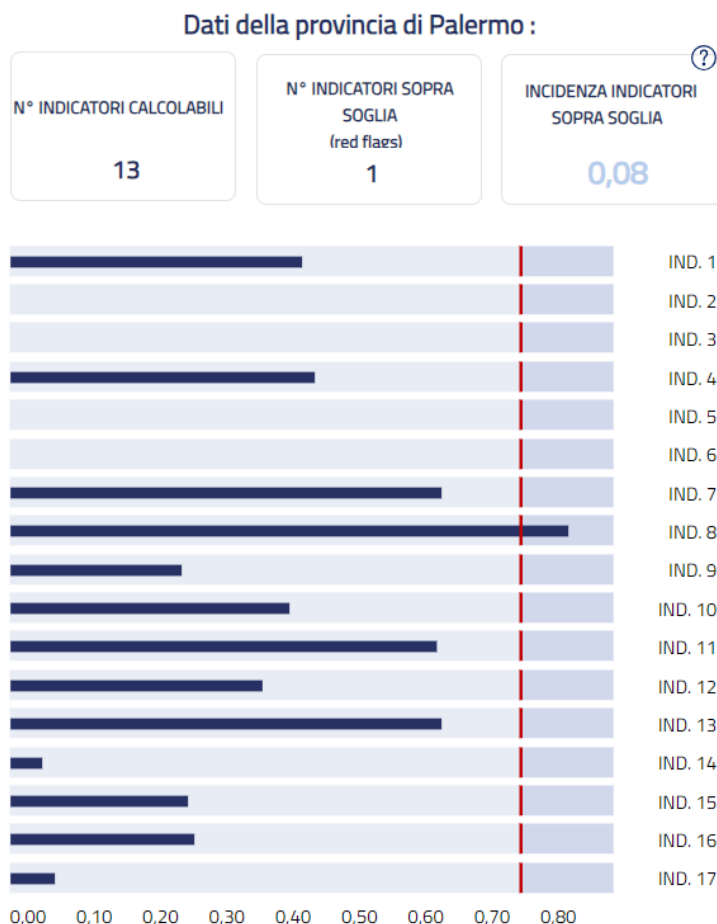

**RISCHIO A LIVELLO COMUNALE** ([www.anticorruzione.it/rischio-a-livello-comunale](http://www.anticorruzione.it/rischio-a-livello-comunale))

L'analisi comunale prende in considerazione lo studio di cinque indicatori: **Rischio di contagio, Scioglimento per mafia, Addensamento sotto soglia, Reddito imponibile pro capite, Popolazione residente al 1° gennaio.**

Sono consultabili i dati relativi ai 745 Comuni italiani aventi popolazione uguale o superiore a 15.000 abitanti.

Poiché il Comune di Geraci Siculo si posiziona al di sotto della soglia di analisi, la relativa verifica non può essere riportata in questa sede

## 1.2.2 Analisi del contesto interno

L'analisi del contesto interno riguarda gli aspetti legati all'organizzazione e alla gestione per processi che possano influenzare la sensibilità della struttura a rischi corruttivi, ma è altresì volta a far emergere il sistema delle responsabilità e il livello di complessità dell'amministrazione.

Ai fini della identificazione del sistema delle responsabilità organizzative, vengono innanzitutto in rilievo gli organi di indirizzo politico nonché la struttura organizzativa dell'amministrazione e le principali funzioni da essa svolte.

Gli Organi di indirizzo politico del Comune di Geraci Siculo sono stati rinnovati a seguito delle elezioni amministrative del 28 e 29 maggio 2023.

Oltre al Sindaco eletto, Dott. Luigi Iuppa, gli organi politici collegiali sono la Giunta comunale, presieduta dal Sindaco stesso e composta attualmente da n. 3 Assessori nominati dal Sindaco, e il Consiglio Comunale, composto da n. 10 Consiglieri Comunali.

Di seguito, si rappresenta la specifica composizione degli organi collegiali

### GIUNTA COMUNALE

- **Iuppa Luigi – Sindaco**
- **Coco Francesco Pietro – Vicesindaco**
- **Alaimo Antonello – Assessore**
- **Zafonte Marisa - Assessore**

### CONSIGLIO COMUNALE

Consiglieri	Gruppo
<b>Puleo Giuseppe - Presidente</b>	GERACI BENE COMUNE
<b>Lo Pizzo Daniela - Vicepresidente</b>	GERACI BENE COMUNE
Piscitello Girolamo	GERACI BENE COMUNE - Capogruppo
Maggio Ilenia	GERACI BENE COMUNE
Tumminello Alessia	GERACI BENE COMUNE
Tedesco Alessia	GERACI BENE COMUNE
Pupillo Antonio	GERACI BENE COMUNE
Vazzana Giovanni	FUTURO X GERACI - Capogruppo
Scancarello Gaetano	FUTURO X GERACI
Di Maria Marica	FUTURO X GERACI

In merito alla Struttura organizzativa, rimandando sul punto più specificamente alla sottosezione 3.1, l'Ente risulta attualmente articolato in n. 4 (quattro) Settori, a cui sono preposti i Responsabili incaricati di Elevata qualificazione (ex Posizione Organizzativa), e precisamente:

- Settore Amministrativo
- Settore Economico – Finanziario
- Settore Tecnico
- Settore Sviluppo Economico

Al vertice di ciascun Settore è posto un dipendente inquadrato nell'area dei Funzionari e delle Elevate Qualificazioni (ex Cat. D), titolare di incarico di elevata qualificazione. Il Settore

Sviluppo Economico risulta, ormai da tempo e pressoché stabilmente, coperto ad interim dal Responsabile del Settore Amministrativo; per tale ragione è in via di definizione una modifica della struttura organizzativa che unifichi il Settore Amministrativo e il Settore Sviluppo Economico.

Il Comune, dal mese di agosto 2022, ha nominato un Segretario comunale titolare; nel novembre 2022 è stata approvata e sottoscritta una convenzione del servizio di segreteria comunale con il Comune di Blufi, di cui il Comune di Geraci risulta essere capofila.

Per ciò che riguarda più in generale il personale, il Comune di Geraci Siculo ha attualmente 32 dipendenti in pianta organica, ivi compresi i Responsabili dei Settori, a quali si aggiunge un'unità che presta servizio con l'istituto dello scavalco di eccedenza, assegnata all'Ufficio Tecnico. Al 31/12/2022 prestano, inoltre, la propria attività presso l'Ente, n. 3 lavoratrici socialmente utili.

Ognuno dei Responsabili di Settore collabora con il Responsabile della prevenzione della corruzione e della trasparenza in relazione all'unità di cui è affidata la direzione e la responsabilità, sia diretta che indiretta.

In linea generale, l'analisi del contesto interno evidenzia una struttura sana, difficilmente esposta a rischi corruttivi, e rispettosa delle direttive in materia di anticorruzione e trasparenza, compatibilmente con l'esiguo contingente di personale che non consente il continuo e pedissequo rispetto di tutte le misure anticorruzione.

A tal proposito, si segnala che, nel corso dell'ultimo anno non si è verificato alcun fatto corruttivo, né sono stati attivati procedimenti disciplinari cui sia scaturita l'irrogazione di sanzioni disciplinari, né è stata rilevata alcuna segnalazione di fatti illeciti ai sensi della disciplina del whistleblowing.

Conclusivamente, può sostenersi che il livello di attuazione del PTPC sia, nel complesso, adeguato, specie in relazione alla dimensione dell'Ente; non sono state rilevate particolari criticità in relazione all'attuazione del sistema di prevenzione; stante anche l'assenza e la mancata segnalazione di condotte illecite e di fenomeni corruttivi.

I Responsabili dei settori e i dipendenti mostrano un buon livello di consapevolezza circa la cultura della legalità.

I principali aspetti critici sono dovuti proprio all'esiguo numero di risorse umane ed economiche, che dà spesso causa ad un difficile adempimento di tutti gli obblighi e le misure previste; il maggior scostamento rispetto alle misure previste, per le ragioni sopra indicate, è stato rilevato nella mancata attuazione degli obblighi formativi specifici e nell'impossibilità di garantire la rotazione del personale.

## SEZIONE 2

### VALORE PUBBLICO, PERFORMANCE E ANTICORRUZIONE

#### 2.1 Valore pubblico

*Sezione compilata parzialmente in quanto ente con meno di 50 dipendenti*

Sebbene per gli enti fino a 50 dipendenti, ai sensi dell'art. 6 del D.M. n. 132/2022, non sia prevista la compilazione della presente sotto sezione 2.1 "Valore pubblico", si ritiene comunque utile e opportuno richiamare in questa sede il contenuto delle Linee programmatiche relative alle azioni e ai progetti da realizzare nel corso del mandato, come trasposte all'interno del Documento Unico di programmazione (DUP) 2023-2025, approvato con deliberazione del Consiglio comunale n. 33 del 31.07.2023:

#### **Tutela dell'ambiente, delle persone e dell'identità storica locale**

1. Salvaguardare in maniera globale i Beni Comuni: ambiente, acqua, monumenti, opere d'arte, saperi, tradizioni e tutto quello che concorre a formare l'identità locale, agevolandone la piena fruizione e la messa in valore. I Beni Comuni costituiscono patrimonio della collettività che deve essere non solo conosciuto, tutelato e conservato da ciascuno di noi ma anche valorizzato e reso fruibile a quanti visitano il nostro paese.
2. Garantire lo stato di diritto civile in ogni settore della vita pubblica, impegnandosi a custodire e valorizzare il patrimonio demaniale e gli usi civici del territorio, in modo da renderlo disponibile anche alle future generazioni.
3. Impegnarsi a mantenere la gestione comunale del servizio idrico e di tutto il ciclo integrale dell'acqua garantendo prioritariamente il fabbisogno idropotabile attuale e potenziale e la migliore qualità delle acque a tutti cittadini geracesi. Il nostro comune ha ottenuto il regime di salvaguardia nella gestione del servizio. Risulta necessario continuare ad adottare le misure ed effettuare gli investimenti necessari a raggiungere un livello del servizio conforme agli standard richiesti dall'autorità preposta ai controlli.
4. Incrementare le risorse e le iniziative destinate alla "cura" degli anziani, dei malati, dei disabili e delle persone sole, migliorando i servizi già erogati, anche con l'uso delle nuove tecnologie per il monitoraggio e il pronto intervento. Questo obiettivo può essere raggiunto con le seguenti azioni: incremento dello sportello di segretariato sociale per rispondere alle esigenze dei cittadini, erogazione di informazioni complete sulla gamma dei diritti, delle prestazioni e delle modalità di accesso al sistema locale dei servizi sociali e al sistema dei servizi sociosanitari, rafforzamento di una rete sociale nel territorio coinvolgendo tutte le associazioni formali e informali presenti, per promuovere progettualità inerenti l'ambito sociale, continuare nella predisposizione di progetti di servizio civile da svolgere in ambito anche sociale; monitoraggio continuo delle situazioni di disagio sociale, promozione di incontri su tematiche sociali, azioni di prevenzione dei disagi. Attenzione verrà riposta alle politiche di accoglienza dei richiedenti asilo, al fine di consentire un reale processo di integrazione sociale, in applicazione di quanto concordato dal Ministero degli Interni con



l'Associazione Nazionale Comuni Italiani. Adesione al Sistema accoglienza integrazione (Sai) per la realizzazione di progetti di accoglienza con accesso al Fondo nazionale per le politiche e i servizi dell'asilo. L'adesione a questo sistema garantisce interventi di accoglienza integrata prevedendo in modo complementare misure di informazione, accompagnamento, assistenza e orientamento, attraverso la costruzione di percorsi individuali di inserimento socio-economico.

5. Potenziare il sistema di protezione civile, ridurre i fattori di rischio idrogeologico e formare i cittadini sul corretto comportamento in caso di calamità naturali. Questo obiettivo verrà raggiunto, con la programmazione e realizzazione di interventi strutturali di messa in sicurezza di aree ed edifici, con il potenziamento delle risorse ed attrezzature dedicate al sistema di protezione, in un'ottica anche sovracomunale e con interventi di formazione ed animazione a favore dei cittadini e delle loro aggregazioni, finalizzate ad accrescere il senso di appartenenza in modo da sviluppare una "cittadinanza attiva". Verranno portati avanti progetti ed azioni concrete per la sicurezza del territorio e degli edifici pubblici.

6. Promuovere l'economia circolare e la produzione di energia alternativa, incrementare il sistema di raccolta differenziata con l'obiettivo di superare la percentuale del 65% e chiudere il ciclo dei rifiuti. Questo obiettivo verrà raggiunto con un insieme di azioni volte ad incrementare il riuso dei prodotti, a sensibilizzare ulteriormente i cittadini nella differenziazione dei rifiuti, a formare ulteriormente la coscienza del rispetto dell'ambiente tra le giovani generazioni, il tutto nella cornice delle attività programmate dalla società d'ambito di cui il nostro paese fa parte.

Verrà costituita una comunità energetica per la produzione e il consumo di energia e predisposti progetti di efficientamento energetico (di impianti e di edifici). Verranno predisposti progetti e realizzati investimenti volti ad incrementare la percentuale di differenziazione dei rifiuti.

7. Promuovere il senso di appartenenza al Parco delle Madonie, nella sua peculiarità di salvaguardia del patrimonio ambientale e di attrattore di flussi turistici, realizzare nuovi sentieri tematici (pastorizia, alberi e piante rare, geologia, ambienti umidi) fruibili dagli appassionati di trekking e di mountain bike e dotati di aree attrezzate per il ristoro, per intercettare un segmento particolare di visitatori legato al godimento delle risorse ambientali; nel nostro territorio ricadono infatti siti di grande pregio naturalistico, quali le zone umide, la fascia colchica degli agrifogli, le orchidee selvatiche e ogni forma di endemismo. Particolare attenzione verrà riposta ai boschi e pascoli d'alta quota, ai marcati e alle realtà produttive tradizionali.

Gli interventi realizzati e quelli da realizzare in campo ambientale, verranno messi a sistema per la migliore fruizione di turisti e visitatori nell'ottica di potenziare il turismo lento incentrato sull'esperienza e sulla sostenibilità.

8. Potenziare le manifestazioni annuali (Giostra dei Ventimiglia, Festa della Transumanza, Carnevale, ecc.), favorire eventi culturali di richiamo distribuiti nell'arco dell'intero anno, per la destagionalizzazione delle presenze, quali mostre d'arte, spettacoli teatrali, iniziative inerenti la promozione delle eccellenze gastronomiche e delle attività agrosilvo-pastorali del territorio. In sintonia con la storia e le peculiarità del borgo, si prevede inoltre l'avvio di un nuovo festival internazionale di musica medievale, che possa attrarre artisti e appassionati del settore. Il nostro borgo è meta di tantissimi visitatori e turisti per cui risulta che il sistema di accoglienza va potenziato aggiungendo all'accoglienza di tipo

volontario il sostegno alla nascita di imprese che possano offrire servizi maggiormente strutturati.

Verranno attivati progetti volti al potenziamento del Turismo delle Radici quale offerta turistica strutturata attraverso la promozione delle tradizioni regionali, delle eccellenze dei borghi e dei territori da dove è partita l'emigrazione per intercettare i nostri connazionali che sono interessati alla ricerca delle proprie origini.

### **La governance del territorio**

9. I processi di spopolamento delle aree interne hanno evidenziato l'urgenza che i confini dei singoli comuni siano ampliati al fine di consentire l'adozione di politiche sovracomunali sempre più sistemiche e articolate che, salvaguardando le specificità territoriali, propongano una visione di sviluppo d'insieme capaci di invertire il fenomeno, con l'obiettivo di migliorare ed economizzare i servizi alle imprese e ai cittadini e favorire la nascita di nuova economia.

In tale contesto ci si propone di rafforzare ulteriormente il ruolo e il contributo della nostra comunità all'interno delle organizzazioni intercomunali, consolidando l'idea della costruzione di una Città a rete delle Madonie policentrica e diffusa.

### **Il progetto di sviluppo**

10. Missione Futuro è un laboratorio, un evento pluriennale su grande scala per confrontarsi su strategie, politiche e azioni, finalizzato alla realizzazione di uno sviluppo urbano sostenibile. Il tema della sostenibilità sarà al centro delle tesi che verranno sviluppate nel laboratorio. Missione futuro affronterà il tema dello spopolamento cercando una risposta di comunità. Un metodo per intervenire nel processo di costruzione dell'identità culturale territoriale teso a definire un nuovo paradigma, in cui la qualità della vita del borgo, la capacità degli abitanti di offrire servizi e accoglienza, la ricerca di forme di inclusione e integrazione, la tensione verso l'innovazione tecnologica e la ricerca scientifica, saranno gli elementi utili alla definizione di una nuova immagine della città. Il percorso di ricerca definito con Missione Futuro sarà condotto insieme agli organi amministrativi regionali e statali, alle università e agli istituti di ricerca, agli imprenditori e alle associazioni di categoria. Gli ambiti prevalenti di ricerca di missione futuro ruoteranno attorno ai temi economici e a quelli dell'infrastruttura pubblica a piccola e grande scala e prevederanno il coinvolgimento dell'universo culturale e degli organi di governo pubblico a tutti i livelli.

Gli assi principali della ricerca saranno: partecipazione ai processi politici e amministrativi inerenti le dotazioni infrastrutturali, analisi dei fenomeni urbani, progettazione dello spazio fisico della città con la trasformazione degli edifici non utilizzati del centro storico in centri di ricerca, produzione, residenza collettiva e social housing, e la realizzazione di uno spazio pubblico coperto per favorire le relazioni, la socializzazione, l'incontro e la condivisione del tempo libero nel centro storico geracese.

Agli interventi privati si affiancheranno quelli promossi direttamente dall'Amministrazione e indirizzati alla riqualificazione degli spazi pubblici, alla cura dell'arredo urbano e al potenziamento dei servizi a rete.

Saranno avviati i lavori per il primo lotto dell'ampliamento del Cimitero comunale e dei servizi annessi.

Si recupererà la chiesa di Sant'Antonio Abate, quale luogo di culto del quartiere e sarà sistemata l'area circostante.

Si recupererà l'area del parco archeologico limitrofo ai ruderi del castello dei Ventimiglia, che ospiterà un anfiteatro all'aperto

Si avvierà il recupero dell'ex scuola media e la sua trasformazione in un centro con finalità sociali e di cura alla persona e agli anziani.

Verranno realizzati altri due affacci urbani così da poter definire Geraci "il borgo degli affacci".

Verranno predisposti progetti per realizzare grandi attrattive di richiamo turistico e strutture polifunzionali per attività ricreative e sociali.

11. Avviare un processo di trasformazione del paese in località termale secondo un modello innovativo "esteso" all'intero centro storico, supportando la creazione da parte di privati di alloggi, centri benessere e servizi collettivi a tema nelle abitazioni non utilizzate, secondo uno standard comune di alta qualità, favorendo iniziative promozionali a scala regionale; la creazione della città termale sarà quindi strettamente connessa alle operazioni di recupero del tessuto edilizio storico. La città termale sarà caratterizzata dalla presenza di numerose fontane, sia esistenti adeguatamente restaurate, che di nuova realizzazione, localizzate nei punti di maggiore rilevanza urbana; tali fontane saranno alimentate senza interruzione tramite una rete idrica dedicata e saranno dotate di pannelli informativi sulle qualità delle acque oligominerali. Con un concorso di idee verrà completato il circuito delle fontanelle con la collocazione di nuove e sostenuti i progetti volti alla valorizzazione degli immobili nel centro storico per finalità turistico/ricettive.

12. Incrementare l'offerta culturale per i cittadini e i visitatori del borgo, attraverso delle azioni integrate; in particolare si prevede di valorizzare gli edifici comunali di pregio, potenziando l'offerta museale. In particolare sarà istituito il nuovo Museo civico, che avrà due poli culturali distinti ma sotto la stessa regia:

- l'ex convento dei Cappuccini sarà destinato alla storia della città: le sale al piano terra saranno dedicate alla storia urbanistica del borgo, con pannelli illustrativi interattivi, plastici ricostruttivi del borgo medievale, della torre di Angelmaro e del castello, nonché troveranno posto i reperti archeologici del priorato di Santa Maria della Cava (i cui scavi sono in fase di riprogrammazione); al piano superiore sarà valorizzata e dotata di nuovi apparati la già ricca collezione etno-antropologica e l'archivio storico, mentre nello spazio dell'ex chiesa si prevede di installare un sistema di insonorizzazione al fine di utilizzarlo per concerti e rappresentazioni teatrali.

- Si destineranno spazi dell'ex convento degli Agostiniani alla fotografia d'autore (tra cui le foto di Enzo Brai sulle Madonie) e all'arte contemporanea; in convenzione con le Accademie statali e le gallerie d'arte saranno organizzate mostre temporanee dedicate ai giovani artisti emergenti.

- Sarà recuperato e reso fruibile il palazzetto di Largo del Greco (XVI sec.), di proprietà della famiglia Ventimiglia al fine di attivare un centro studi sulla contea e marchesato di Geraci e sulla storia della nobile famiglia.

- In sinergia con i proprietari recuperare il comparto urbano delimitato dalle vie Maggiore, via Dei Greci e via Falcone con la realizzazione di un giardino cinto da mura, un'area destinata a parcheggio e una piccola attività ricettiva;

Al fine di scoraggiare il turismo “mordi e fuggi”, sarà creato un itinerario di visita guidato che partendo dal Salto del Ventimiglia, comprenda anche il pregiato museo parrocchiale (il cosiddetto “Tesoro”) e i due siti del nuovo Museo civico.

Sarà avviata una campagna di scavi archeologici presso l’area del castello, al fine di mettere in luce gli ambienti attualmente interrati. Proseguiranno gli interventi per l’accessibilità dei monumenti del borgo.

### **Formazione del capitale umano e valorizzazione delle professionalità esistenti**

13. Favorire il percorso di studio dei giovani attraverso l’incremento delle borse di studio e dei progetti di scambio culturale (Programmi Erasmus +, Europa per i Cittadini, ecc.), azioni di mobilità per i giovani e per gli animatori giovanili, partenariati strategici per lo scambio di buone pratiche, progetti di volontariato europeo, partecipazione a campi internazionali, progetti da sviluppare nel campo della memoria europea e della partecipazione civica; incoraggiare la diffusione della cultura d’impresa e agevolare forme di autoimpiego, legate alle specificità territoriali.

14. Incoraggiare tutte le forme di associazionismo (in particolare a carattere culturale, ricreativo e sportivo) e le iniziative rivolte a favorire il benessere psicofisico della persona tramite la pratica di attività sportive in tutte le fasce d’età; in particolare si promuoverà l’allestimento e la gestione di una palestra attrezzata pubblica e di spazi ricreativi per giovani e adulti e per le attività ludiche dei più piccoli. Verranno sostenute le iniziative volte alla creazione di un forum giovani inteso come luogo di crescita e di confronto e l’avvio delle attività di una scuola di formazione politica.

15. Attuare dei processi virtuosi per la trasmissione dei “saperi” alle nuove generazioni, favorendo il mantenimento delle attività artigianali tradizionali e la loro innovazione tecnologica, nonché migliorare le condizioni logistiche ed economiche per agevolare la nascita di nuove attività produttive, con particolare riferimento alla filiera agricola e zootecnica di qualità. Supportare le attività produttive locali in tutti i processi di avvio o di ammodernamento aziendale tramite interventi di abbattimento di oneri concessori o di imposte locali.

## 2.2 Performance

Nonostante la presente sottosezione rientri tra quelle la cui compilazione non risulta obbligatoria per gli enti fino a 50 dipendenti ai sensi dell'art. 6 del D.M. n. 132/2022, si ritenuto opportuno provvedere alla sua redazione, al fine di integrare il presente Piano con la previsione dei contenuti oggetto del Piano della Performance dell'Ente (che, per tale ragione, non è stato separatamente approvato e risulta integrato e unificato alla presente sezione).

### 1. LA PIANIFICAZIONE DELLA PERFORMANCE E IL CICLO DI GESTIONE

Il Piano della Performance – ora sostituito dalla presente sezione del PIAO - è il documento programmatico, introdotto e disciplinato dal d.lgs. n. 150/2009, avente valenza triennale, il quale definisce, in attuazione degli indirizzi e degli obiettivi strategici ed operativi, gli obiettivi esecutivi, le risorse e gli indicatori per la misurazione e la valutazione delle prestazioni dell'Ente, dei responsabili di Settore e dei dipendenti.

Si tratta, dunque, del documento che dà avvio al ciclo di gestione della performance, coerente e integrato con gli altri documenti di programmazione e con il Sistema di misurazione dell'Ente.

Per performance si intende un insieme complesso di risultati quali la produttività, l'efficienza, l'efficacia, l'economicità e l'applicazione e l'acquisizione di competenze; ai fini del miglioramento nel tempo della qualità dei servizi, delle organizzazioni e delle risorse umane e strumentali.

La performance deve essere intesa sia come performance organizzativa, ossia la capacità della struttura di attuare i programmi adottati dall'Ente, sia come performance individuale, intesa come contributo reso dai singoli dipendenti al risultato dell'amministrazione.

Con il Piano della Performance, il Comune di Geraci Siculo fornisce informazioni sui principali bisogni cui intende rispondere e sugli obiettivi prioritari che intende realizzare con le risorse a disposizione.

La pianificazione degli obiettivi di cui alla presente sezione è inoltre presupposto necessario ai fini della successiva distribuzione della retribuzione premiale ai Responsabili di Settore e ai dipendenti, previa misurazione e valutazione della performance alla luce del vigente Sistema di misurazione, valutazione e gestione della performance approvato con delibera di Giunta comunale n. 66 del 23/06/2009.

Il ciclo di gestione della performance può essere schematizzato nella modalità sotto riportata:

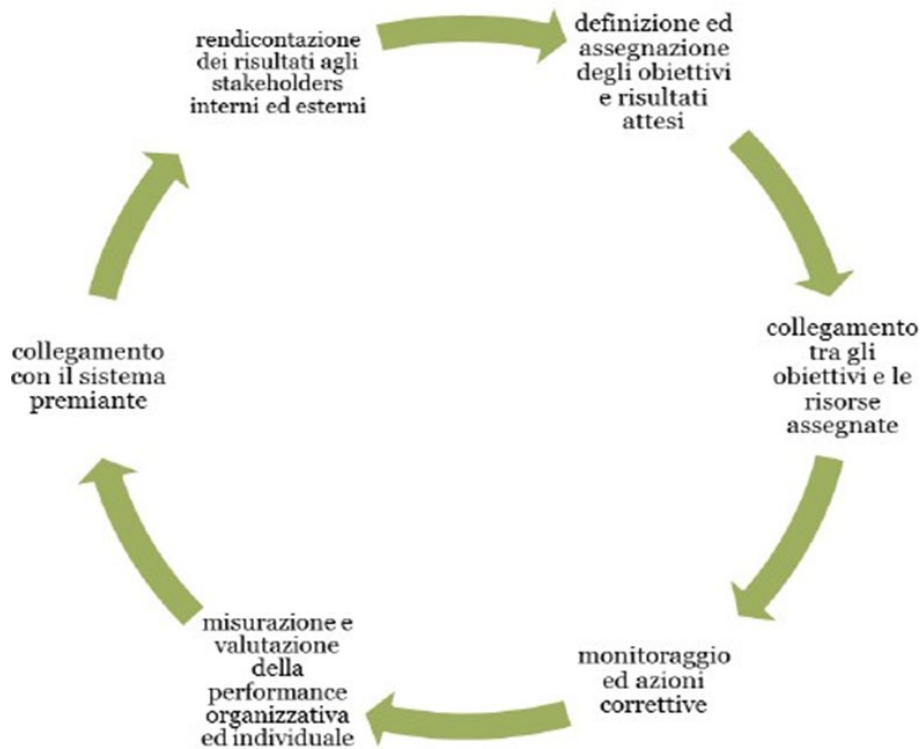

## 2. I PRINCIPI GENERALI

I principi generali per la corretta gestione del ciclo della performance, nonché per il raggiungimento degli obiettivi, sono:

- i Responsabili di Settore hanno l’onere di ripartire tra il personale assegnato le attività inerenti il raggiungimento degli obiettivi fissati, con un meccanismo cosiddetto “a cascata” che rafforza il concetto di squadra, così che il raggiungimento dell’obiettivo sarà scopo comune del Responsabile di Settore e del personale assegnato, che sarà poi oggetto di valutazione;
- il raggiungimento degli obiettivi, per come previsto nel sistema di misurazione e valutazione vigente nell’ente, sarà monitorato dal Nucleo di Valutazione, il quale si baserà principalmente sui report che ogni Responsabile di settore sarà tenuto a presentare a consuntivo ogni anno, nonché attraverso incontri con i Responsabili dei Settori e con il supporto del Segretario comunale;
- gli obiettivi assegnati devono essere conseguibili, per cui il mancato raggiungimento dell’obiettivo non sarà considerato ove non dipenda da fatti imputabili ai Responsabili di Settore.

## 3. I PRINCIPI E LE REGOLE COMUNI DELL’AZIONE DEI RESPONSABILI

L’azione dei Responsabili di Settore deve inoltre essere rispettosa dei seguenti principi fondamentali:

- 1) Capacità organizzativa: è l’elemento più importante che deve essere posseduto da chi dirige. Consiste essenzialmente nell’orientare l’attività del personale assegnato in tempi brevissimi, in modo chiaro e senza esitazioni, distribuendo compiti e attività in modo

finalizzato al buon andamento dei processi produttivi, organizzando i servizi senza soluzione di continuità, gestendo a tal fine le sostituzioni del personale, autorizzando le ferie previa ponderata programmazione ed elaborando strategie direzionali che mirino all'ottimale funzionamento dei servizi assegnati.

2) Coordinamento tra Settori: La capacità di relazionarsi e coordinarsi tra i responsabili apicali è la premessa imprescindibile per realizzare gli obiettivi. La macchina amministrativa non è divisa per comparti, ma per settori produttivi che mirano alla realizzazione di un disegno complessivo e unitario. Qualsiasi frammentazione rischia di inceppare il meccanismo e di ritardare il miglioramento produttivo.

3) Orientamento all'utenza: Il motore dell'azione amministrativa deve essere il soddisfacimento dei bisogni dell'utente. Il Comune è un ente che eroga servizi e, pertanto, il titolare del potere di gestione (dipendente incaricato delle funzioni dirigenziali) ha il compito di scegliere, nel ventaglio di soluzioni possibili, quelle che mirino al più elevato grado di soddisfazione del beneficiario finale. Nei comportamenti che devono caratterizzare il Responsabile incaricato delle funzioni dirigenziali e tutto il personale assegnato, si devono privilegiare la gentilezza, la chiarezza delle informazioni, la predisposizione della modulistica necessaria e l'adozione di ogni iniziativa ritenuta necessaria a rendere ottimale il servizio reso alla cittadinanza.

4) Continuità della presenza in servizio: Salvi i diritti contrattuali (ferie, permessi per la formazione etc.), il Responsabile del Settore deve garantire continuità nella presenza in servizio, nonché disponibilità a prolungare l'orario di lavoro laddove si ravvisino esigenze di servizio. Inoltre, elemento indefettibile è garantire la propria sostituzione in caso di assenza. Pertanto, il responsabile di Settore – prima di assentarsi – deve verificare la presenza in servizio del proprio sostituto e coordinarsi con lo stesso prima di usufruire di un periodo di ferie che devono essere preventivamente autorizzate.

5) Capacità di realizzazione degli obiettivi con contestuale svolgimento dell'attività ordinaria: gli obiettivi sono in parte di mantenimento, con miglioramento degli *standards* di qualità, e in parte obiettivi di sviluppo. L'attività ordinaria non viene considerata obiettivo suscettibile di valutazione ai fini della corresponsione dell'indennità di risultato.

I responsabili di Settore, nella loro azione amministrativa, e ai fini del raggiungimento degli obiettivi di performance dell'Ente, devono rispettare le seguenti regole generali:

- promuovere, attraverso gli organi istituzionali, un'azione sempre più efficace ed efficiente per facilitare il rapporto tra il cittadino e il Comune;
- organizzare il Settore di competenza in modo ordinato e produttivo, infondendo nei propri collaboratori entusiasmo, senso di responsabilità e spirito di servizio;
- gestire le attività e i servizi prestando attenzione ai problemi di efficienza e efficacia, che non possono essere risolti solo con il rispetto delle leggi, ma con una professionalità organizzativo gestionale;
- anticipare lo studio dei problemi trovando autonomamente le soluzioni e segnalare agli organi politici le proposte di finanziamento cui l'ente ha possibilità di concorrere;
- rispondere in prima persona delle proprie scelte, nel caso di più soluzioni, e di verificare preventivamente con l'amministrazione quella che si è deciso attuare;

- operare in collaborazione e non in contrapposizione con i Responsabili degli altri Settori, in quanto tutta la macchina amministrativa deve tendere a servire al meglio i cittadini-utenti e gli amministratori che li rappresentano;
- elevare il livello della qualità amministrativa gestionale e dei servizi resi al fine di soddisfare meglio l'esigenza dei cittadini-utenti e garantire un ulteriore miglioramento della qualità della vita;
- adottare le determinazioni di propria competenza in conformità alle leggi, allo statuto e ai regolamenti, e nel rispetto delle dotazioni finanziarie attribuite, evitando qualsiasi situazione che possa pregiudicare l'equilibrio di bilancio;
- rispettare il Codice di comportamento, le norme sull'anticorruzione ed in materia di trasparenza, osservare le sezioni dedicate del presente PIAO;
- evitare comportamenti non collaborativi ed ostruzionistici che possano ritardare o interrompere il regolare svolgimento di procedimenti amministrativi, tecnici e contabili in atto;
- cercare di ridurre e razionalizzare le spese di ufficio (es. evitare lo spreco di carta, oppure razionalizzare l'uso dell'energia elettrica e dei riscaldamenti).

#### 4. IL PIANO DEGLI OBIETTIVI

Gli obiettivi assegnati ai Responsabili di Settore e al Segretario comunale sono specificamente indicati in seno alle schede riportate nel seguito della presente Sottosezione. L'elaborazione degli obiettivi è stata effettuata in coerenza con il Documento Unico di Programmazione 2023/2025, approvato con deliberazione del Consiglio comunale n. 33 del 31.07.2023, con il bilancio di previsione 2023/2025, approvato con deliberazione consiliare n. 36 del 09.08.2023 e con il Piano Esecutivo di Gestione (PEG) semplificato 2023/2025, approvato con deliberazione di Giunta comunale n. 121 del 13.09.2023.

Gli obiettivi definiti nella presente sottosezione, sono stati così ripartiti:

- **Obiettivi intersettoriali:** comuni per tutti i Settori;
- **Obiettivi operativi specifici:** riguardano ogni Settore, e il relativo Responsabile, per i compiti e i servizi di propria competenza.

Nel processo d'individuazione degli obiettivi intersettoriali sono stati altresì considerati gli adempimenti cui le amministrazioni pubbliche devono provvedere in materia di tutela della trasparenza e di lotta alla corruzione e all'illegalità, nonché di tempestività dei pagamenti.

Richiamando il contenuto delle schede di dettaglio sotto riportate, si elencano di seguito, in forma sintetica, gli obiettivi per l'anno 2023.

#### **Obiettivi trasversali:**

1. Attuazione delle previsioni e delle misure per la prevenzione della corruzione previste dalla



Sezione 2.3 del PIAO “Rischi corruttivi e trasparenza”

2. Adempimento degli obblighi di pubblicazione
3. Rispetto dei tempi di pagamento

### **Obiettivi Settore Amministrativo**

1. Attivazione PAC Anziani
2. Rendicontazione fondi PAC Infanzia
3. Attivazione servizio di assistenza alla comunicazione (ASACOM)
4. Sistemazione archivio della casa comunale
5. Completamento digitalizzazione dei provvedimenti

### **Obiettivi Settore Economico Finanziario**

1. Riduzione dei residui
2. Incremento della riscossione dei tributi
3. Predisposizione bilancio tecnico
4. Aggiornamento Regolamento di Contabilità
5. Recupero posizione debitoria nei confronti del gestore dell'energia elettrica

### **Obiettivi Settore Tecnico**

1. Gestione dei progetti finanziati dal PNRR (Rafforzamento del centro per disabili a servizio dell'immobile comunale di Via Giovanni Falcone; Progetto di adeguamento sismico dell'edificio scolastico Scuola di Via San Bartolo)
2. Progettazione e realizzazione opere pubbliche di cui al “Fondo progettazione”:
3. Adozione variante PRG
4. Eliminazione dei residui passivi di competenza del Settore
5. Costituzione Comunità di energia rinnovabile e solidale comunale

### **Obiettivi Settore Sviluppo Economico**

1. Attivazione servizi scolastici
2. Rendicontazione dei contributi ottenuti per le manifestazioni estive
3. Convenzione Scuola di musica
4. Gestione dei progetti finanziati dalle Misure del PNRR digitale
5. Costituzione e attivazione Consulta giovanile comunale

### **Obiettivi Segretario comunale**

1. Attivazione controlli interni successivi
2. Supporto nella predisposizione e adozione Regolamenti comunali
3. Gestione delle richieste di accesso civico generalizzato
4. Completamento digitalizzazione dei provvedimenti
5. Sottoscrizione contratto collettivo decentrato integrativo
6. Attivazione formazione dipendenti
7. Approvazione Piano triennale dell'informatica
8. Supporto per costituzione Comunità energetica comunale

# **OBIETTIVI DI PERFORMANCE**

## **Schede di dettaglio**

**ANNO 2023**

**SETTORE AMMINISTRATIVO**  
**RESPONSABILE: DOTT. GIANLUCA ALFONZO**

**Risorse finanziarie/strumentali:** risorse assegnate al Settore di competenza giusto Allegato A al Piano Esecutivo di gestione (PEG) semplificato 2023-2025, approvato con deliberazione della Giunta Comunale n. 121 del 13.09.2023

**Risorse umane:**

- Area degli Istruttori: n. 2 (Sig. Mario Maggio; Sig. Domenico Callari);
- Area degli Operatori Esperti: n. 5 (Sig.ra Maria Santa Corradino; Sig.ra Maria Pagano; Sig. Bartolo Attinasi; Sig. Giuseppe Genzone; Sig.ra Anna Castella)

<b>OBIETTIVI TRASVERSALI/INTERSETTORIALI</b>					
<b>N.</b>	<b>RIF. DUP</b>	<b>OBIETTIVO</b>	<b>ATTIVITÀ/INDICATORE</b>	<b>TARGET</b>	<b>PESO</b>
<b>T1</b>	<i>PR_0102</i>	Attuazione delle previsioni e delle misure per la prevenzione della corruzione previste dalla Sezione 2.3 del PIAO “Rischi corruttivi e trasparenza”	Completo rispetto delle misure generali e degli obiettivi per la prevenzione della corruzione, come indicati nella Sezione 2.3, e delle misure specifiche di cui all’Allegato 1 al PIAO	Adempimento costante e immediato, al verificarsi delle relative condizioni	<b>10</b>
<b>T2</b>	<i>PR_0102</i>	Adempimento degli obblighi di pubblicazione	Implementazione e costante aggiornamento della sezione “Amministrazione trasparente”, secondo le indicazioni di cui alla Sezione 2.3 (parte concernente la trasparenza) e all’Allegato 2 al PIAO (da parte di ciascun Responsabile secondo il settore di rispettiva competenza)	Aggiornamento costante e pubblicazione entro i termini previsti dall’Allegato 2 al PIAO	<b>10</b>
<b>T3</b>	<i>PR_0103</i>	Rispetto dei tempi di pagamento	Tempestiva liquidazione di tutte le fatture di competenza del Settore, fatto salvo per quelle riferite a lavori, servizi o forniture oggetto di finanziamento esterno le cui relative somme non siano state accreditate al Comune	Determina di liquidazione entro 20 giorni dalla ricezione della fattura	<b>25</b>

<b>OBIETTIVI SPECIFICI</b>					
<b>N.</b>	<b>RIF. DUP</b>	<b>OBIETTIVO</b>	<b>ATTIVITÀ/INDICATORE</b>	<b>TARGET</b>	<b>PESO</b>
<b>S1</b>	<i>PR_1203</i>	Attivazione PAC Anziani	Programmazione e attivazione dei progetti e delle iniziative Adozione di tutti gli atti presupposti	Entro il 31.12.2023	<b>15</b>
<b>S2</b>	<i>PR_1201</i>	Rendicontazione fondi PAC Infanzia	Completamento attività di rendicontazione	Entro il 31.12.2023	<b>5</b>
<b>S3</b>	<i>PR_1202</i>	Attivazione servizio di assistenza alla comunicazione (ASACOM)	Adozione degli atti necessari all'affidamento del servizio e avvio dello stesso	Entro il 30.11.2023	<b>10</b>
<b>S4</b>	<i>PR_0102</i>	Sistemazione archivio della casa comunale	Individuazione misure per la corretta conservazione della documentazione archiviata	Entro il 31.12.2023	<b>10</b>
<b>S5</b>	<i>PR_0101</i>	Completamento digitalizzazione dei provvedimenti	Completamento processo di digitalizzazione degli atti (determine, delibere e ordinanze), con implementazione della sottoscrizione digitale [con supporto del Segretario comunale]	Entro il 31.12.2023	<b>5</b>
				<b>TOTALE</b>	<b>100</b>

## SETTORE ECONOMICO FINANZIARIO

RESPONSABILE: DOTT.SSA MARTINA PUCCIO

**Risorse finanziarie/strumentali:** risorse assegnate al Settore di competenza giusto Allegato A al Piano Esecutivo di gestione (PEG) semplificato 2023-2025, approvato con deliberazione della Giunta Comunale n. 121 del 13.09.2023

**Risorse umane:**

- Area degli Istruttori: n. 1 (Rag. Domenica Scancarello);
- Area degli Operatori Esperti: n. 1 (Sig.ra Concetta Fiorentino)

OBIETTIVI TRASVERSALI/INTERSETTORIALI					
N.	RIF. DUP	OBIETTIVO	ATTIVITÀ/INDICATORE	TARGET	PESO
T1	PR_0102	Attuazione delle previsioni e delle misure per la prevenzione della corruzione previste dalla Sezione 2.3 del PIAO "Rischi corruttivi e trasparenza"	Completo rispetto delle misure generali e degli obiettivi per la prevenzione della corruzione, come indicati nella Sezione 2.3, e delle misure specifiche di cui all'Allegato 1 al PIAO	Adempimento costante e immediato, al verificarsi delle relative condizioni	10
T2	PR_0102	Adempimento degli obblighi di pubblicazione	Implementazione e costante aggiornamento della sezione "Amministrazione trasparente", secondo le indicazioni di cui alla Sezione 2.3 (parte concernente la trasparenza) e all'Allegato 2 al PIAO (da parte di ciascun Responsabile secondo il settore di rispettiva competenza)	Aggiornamento costante e pubblicazione entro i termini previsti dall'Allegato 2 al PIAO	10
T3	PR_0103	Rispetto dei tempi di pagamento	Tempestiva liquidazione di tutte le fatture di competenza del Settore, fatto salvo per quelle riferite a lavori, servizi o forniture oggetto di finanziamento esterno le cui relative somme non siano state accreditate al Comune	Determina di liquidazione entro 20 giorni dalla ricezione della fattura  Pagamento della fattura entro 10 giorni dalla liquidazione da parte del Settore di competenza	30

OBIETTIVI SPECIFICI					
N.	RIF. DUP	OBIETTIVO	ATTIVITÀ/INDICATORE	TARGET	PESO
S1	PR_0103	Riduzione dei residui	Vigilanza sull'andamento complessivo dei residui e elaborazione di report semestrali ai Responsabili dei settori di sollecito all'eliminazione (azione pluriennale)  Eliminazione residui di competenza del settore, con particolare riferimento a quelli afferenti al Servizio Tributi	Trasmissione primo report entro il 31.12.2023  Riduzione del 50% dei residui	15
S2	PR_0104	Incremento della riscossione dei tributi	Verifica periodica delle morosità e invio tempestivo di solleciti di pagamento relativi a tutti i tributi comunali	Verifica morosità annualità 2020, 2021 e 2022 e invio solleciti entro il 31.12.2023	10
S3	PR_0103	Predisposizione bilancio tecnico	Avvio del procedimento e predisposizione dello schema del bilancio di previsione a legislazione vigente e ad amministrazione invariata, ai sensi del Principio contabile applicato della programmazione (Allegato 4/1 al d.lgs. 118/2011), come aggiornato dal decreto MEF 25 luglio 2023	Entro il 31.12.2023	10
S4	PR_0103	Aggiornamento Regolamento di Contabilità	Predisposizione proposta consiliare [con supporto del Segretario comunale]	Entro il 31.12.2023	5
S5	PR_0103	Recupero posizione debitoria nei confronti del gestore dell'energia elettrica	Ripetizione e rimborso somme indebitamente corrisposte  Verifica cessione dei crediti e opposizione  Pagamento delle fatture scadute	Entro il 31.12.2023	10
TOTALE					100

## SETTORE TECNICO

RESPONSABILE: GEOM. PIETRO SACCO

**Risorse finanziarie/strumentali:** risorse assegnate al Settore di competenza giusto Allegato A al Piano Esecutivo di gestione (PEG) semplificato 2023-2025, approvato con deliberazione della Giunta Comunale n. 121 del 13.09.2023

### Risorse umane:

- Area degli Istruttori: n. 5 (Geom. Carmelo Macaluso; Geom. Giovanni Scancarello; Sig. Giovanni Albanese; Dott.ssa Epifania Sanfilippo – agente di P.M., Geom. Antonino Delmonte [scavalco di eccedenza]);
- Area degli Operatori Esperti: n. 4 (Sig. Antonio Francesco Castello; Sig. Giovanni Corradino; Sig. Giuseppe Alaimo; Sig. Giuseppe Sanfilippo)

OBIETTIVI TRASVERSALI/INTERSETTORIALI					
N.	RIF. DUP	OBIETTIVO	ATTIVITÀ/INDICATORE	TARGET	PESO
T1	PR_0102	Attuazione delle previsioni e delle misure per la prevenzione della corruzione previste dalla Sezione 2.3 del PIAO “Rischi corruttivi e trasparenza”	Completo rispetto delle misure generali e degli obiettivi per la prevenzione della corruzione, come indicati nella Sezione 2.3, e delle misure specifiche di cui all’Allegato 1 al PIAO	Adempimento costante e immediato, al verificarsi delle relative condizioni	10
T2	PR_0102	Adempimento degli obblighi di pubblicazione	Implementazione e costante aggiornamento della sezione “Amministrazione trasparente”, secondo le indicazioni di cui alla Sezione 2.3 (parte concernente la trasparenza) e all’Allegato 2 al PIAO (da parte di ciascun Responsabile secondo il settore di rispettiva competenza)	Aggiornamento costante e pubblicazione entro i termini previsti dall’Allegato 2 al PIAO	10
T3	PR_0103	Rispetto dei tempi di pagamento	Tempestiva liquidazione di tutte le fatture di competenza del Settore, fatto salvo per quelle riferite a lavori, servizi o forniture oggetto di finanziamento esterno le cui relative somme non siano state accreditate al Comune	Determina di liquidazione entro 20 giorni dalla ricezione della fattura	25

OBIETTIVI SPECIFICI					
N.	RIF. DUP	OBIETTIVO	ATTIVITÀ/INDICATORE	TARGET	PESO
S1	PR_1202 PR_0406	Gestione dei progetti finanziati dal PNRR: – M5C3 INV.1.1.1: Rafforzamento del centro per disabili a servizio dell’immobile comunale di Via Giovanni Falcone; – M4C1 INV.3.3: Progetto di adeguamento sismico dell’edificio scolastico Scuola di Via San Bartolo	Rispetto delle scadenze di cui al cronoprogramma dei progetti finanziati, con particolare riferimento all’affidamento dei lavori, all’avvio degli stessi e alla corretta rendicontazione e implementazione della piattaforma REGIS	Rispetto delle scadenze necessarie per l’ottenimento del finanziamento	15
S2	PR_0901	Progettazione e realizzazione opere pubbliche di cui al “Fondo progettazione”: – Lavori di ripristino dei serbatoi idrici in località Riunione e rete di adduzione; – Lavori di completamento del parco archeologico nell’area del Castello dei Ventimiglia; – Lavori per efficientamento energetico dell’ex convento dei Padri Cappuccini	Indizione e conclusione conferenza di servizi e acquisizione dei pareri	Entro il 31.12.2023	10
S3	PR_0801	Adozione variante PRG	Completamento revisione del Piano Regolatore Generale e predisposizione proposta per l’adozione al Consiglio Comunale	Entro il 15.12.2023	10
S4	PR_0103	Eliminazione dei residui passivi di competenza del Settore	Pagamento delle somme e eliminazione dei residui passivi di competenza, fatti salvi quelli relativi a lavori o servizi oggetto di finanziamento esterno le cui somme non siano state accreditate all’Ente	Eliminazione del 50% dei residui passivi in sede di riaccertamento ordinario	15
S5	PR_1701	Costituzione Comunità di energia rinnovabile e solidale comunale	– Affidamento incarico per studio tecnico di fattibilità – Predisposizione proposta al Consiglio comunale per l’approvazione dello Statuto e del Regolamento della Comunità – Gestione delle adesioni e effettiva costituzione della comunità [con supporto del Segretario comunale]	Entro il 31.12.2023	5
TOTALE					100



**SETTORE SVILUPPO ECONOMICO****RESPONSABILE: DOTT. GIANLUCA ALFONZO**

**Risorse finanziarie/strumentali:** risorse assegnate al Settore di competenza giusto Allegato A al Piano Esecutivo di gestione (PEG) semplificato 2023-2025, approvato con deliberazione della Giunta Comunale n. 121 del 13.09.2023

**Risorse umane:**

- Area degli Istruttori: n. 2 (Dott. Mimmo Di Garbo; Sig.ra Lucia Giaconia);
- Area degli Operatori Esperti: n. 7 (Sig. Antonio Attinasi; Sig.ra Filippina Lima; Sig.ra Maria Anna Valenza; Sig.ra Maria Giuseppina Lombardo; Sig.ra Francesca Coco; Sig.ra Maria Alda Lo Cicero; Sig.ra Lucia Coco)

<b>OBIETTIVI TRASVERSALI/INTERSETTORIALI</b>					
<b>N.</b>	<b>RIF. DUP</b>	<b>OBIETTIVO</b>	<b>ATTIVITÀ/INDICATORE</b>	<b>TARGET</b>	<b>PESO</b>
<b>T1</b>	<i>PR_0102</i>	Attuazione delle previsioni e delle misure per la prevenzione della corruzione previste dalla Sezione 2.3 del PIAO "Rischi corruttivi e trasparenza"	Completo rispetto delle misure generali e degli obiettivi per la prevenzione della corruzione, come indicati nella Sezione 2.3, e delle misure specifiche di cui all'Allegato 1 al PIAO	Adempimento costante e immediato, al verificarsi delle relative condizioni	<b>10</b>
<b>T2</b>	<i>PR_0102</i>	Adempimento degli obblighi di pubblicazione	Implementazione e costante aggiornamento della sezione "Amministrazione trasparente", secondo le indicazioni di cui alla Sezione 2.3 (parte concernente la trasparenza) e all'Allegato 2 al PIAO (da parte di ciascun Responsabile secondo il settore di rispettiva competenza)	Aggiornamento costante e pubblicazione entro i termini previsti dall'Allegato 2 al PIAO	<b>10</b>
<b>T3</b>	<i>PR_0103</i>	Rispetto dei tempi di pagamento	Tempestiva liquidazione di tutte le fatture di competenza del Settore, fatto salvo per quelle riferite a lavori, servizi o forniture oggetto di finanziamento esterno le cui relative somme non siano state accreditate al Comune	Determina di liquidazione entro 20 giorni dalla ricezione della fattura	<b>25</b>

<b>OBIETTIVI SPECIFICI</b>					
<b>N.</b>	<b>RIF. DUP</b>	<b>OBIETTIVO</b>	<b>ATTIVITÀ/INDICATORE</b>	<b>TARGET</b>	<b>PESO</b>
<b>S1</b>	<i>PR_0406</i>	Attivazione servizi scolastici	Attivazione servizio mensa e affidamento relative forniture Attivazione ulteriori servizi scolastici	Entro il 30.11.2023	<b>15</b>
<b>S2</b>	<i>PR_0701</i>	Rendicontazione dei contributi ottenuti per le manifestazioni estive	Corretta e tempestiva rendicontazione dei contributi esterni ottenuti dal Comune per lo svolgimento delle manifestazioni estive	Entro le tempistiche previste dai rispettivi avvisi di finanziamento	<b>10</b>
<b>S3</b>	<i>PR_0502</i>	Convenzione Scuola di musica	Stipula della convenzione per l'attivazione della Scuola di Musica "Città di Geraci"	Entro il 30.11.2023	<b>10</b>
<b>S4</b>	<i>PR_0108</i>	Gestione dei progetti finanziati dalle Misure del PNRR digitale	Rispetto delle scadenze di cui al cronoprogramma dei progetti finanziati, con particolare riferimento all'affidamento dei servizi, all'avvio e alla verifica degli stessi e alla corretta rendicontazione	Rispetto delle scadenze necessarie per l'ottenimento del finanziamento	<b>15</b>
<b>S5</b>	<i>PR_0602</i>	Costituzione e attivazione Consulta giovanile comunale	Predisposizione proposta al Consiglio per l'approvazione dello Statuto [con supporto del Segretario comunale] Raccolta adesioni e attivazione concreta della Consulta	Entro il 15.12.2023	<b>5</b>
<b>TOTALE</b>					<b>100</b>

**SEGRETARIO COMUNALE****DOTT. MARCO ANTOCI**

<b>OBIETTIVI SPECIFICI</b>				
<b>N.</b>	<b>OBIETTIVO</b>	<b>ATTIVITÀ/INDICATORE</b>	<b>TARGET</b>	<b>PESO</b>
<b>S1</b>	Attivazione controlli interni successivi	Aggiornamento del Regolamento sui controlli interni/emanazione atto organizzativo sulle modalità operative del controllo  Espletamento dei controlli interni per il II semestre 2022 e I semestre 2023	Entro il 31.12.2023	<b>15</b>
<b>S2</b>	Supporto nella predisposizione e adozione Regolamenti comunali	Predisposizione e adozione di: - Regolamento per l'affidamento e la gestione degli impianti sportivi comunali; - Regolamento per la compensazione dei crediti e debiti nell'ambito delle entrate comunali; - Regolamento di contabilità	Entro il 31.12.2023	<b>15</b>
<b>S3</b>	Gestione delle richieste di accesso civico generalizzato	Istruttoria delle istanze di accesso civico generalizzato Conclusione espressa del procedimento Predisposizione e pubblicazione Registro degli accessi	Rispetto dei termini di legge  Predisposizione registro accessi entro il 30.11.2023	<b>10</b>
<b>S4</b>	Completamento digitalizzazione dei provvedimenti	Supporto nel completamento processo di digitalizzazione degli atti (determine, delibere e ordinanze), con implementazione della sottoscrizione digitale [con Resp. Settore Amministrativo]	Entro il 31.12.2023	<b>15</b>
<b>S5</b>	Sottoscrizione contratto collettivo decentrato integrativo	Completamento del procedimento di contrattazione, quale Presidente della delegazione trattante, e sottoscrizione del CCDI parte normativa 2023-2025 e parte economica 2023	Entro il 31.12.2023	<b>10</b>
<b>S6</b>	Attivazione formazione dipendenti	Programmazione della formazione, specie in tema di anticorruzione, dei dipendenti Espletamento della formazione	Entro il 31.12.2023	<b>10</b>
<b>S7</b>	Approvazione Piano triennale dell'informatica	Predisposizione schema, in qualità di RTD dell'Ente, e elaborazione proposta di adozione alla Giunta comunale	Entro il 31.12.2023	<b>15</b>
<b>S8</b>	Supporto per costituzione Comunità energetica comunale	Supporto predisposizione Statuto e Regolamento della Comunità [con Resp. Settore Tecnico]	Entro il 31.12.2023	<b>10</b>
			<b>TOTALE</b>	<b>100</b>

## 2.3 Rischi corruttivi e trasparenza

### Premessa

Con Delibera ANAC n. 7 del 17 gennaio 2023 (con avviso pubblicato nella Gazzetta Ufficiale - Serie Generale n. 24 del 30 gennaio 2023) è stato approvato il nuovo Piano Nazionale Anticorruzione (PNA) 2022.

Il PNA è finalizzato a rafforzare l'integrità pubblica e la programmazione di efficaci presidi di prevenzione della corruzione nelle pubbliche amministrazioni, puntando nello stesso tempo a semplificare e velocizzare le procedure amministrative.

Per gli enti con meno di 50 dipendenti, come il Comune di Geraci Siculo, sono state introdotte alcune misure di semplificazione, le quali saranno analizzate nel prosieguo.

È in tal senso prevista la facoltà dei piccoli Enti di confermare, dopo la prima adozione e per le successive due annualità, la presente sezione anticorruzione e trasparenza del PIAO in vigore, salvo circostanze sopravvenute che impongano una revisione della programmazione, nonché, misure per rafforzare il monitoraggio, sia in termini di periodicità dello stesso che di campionamento degli obblighi di pubblicazione di cui monitorare la corretta attuazione.

Ciò può, in particolare, avvenire solo se nell'anno precedente non si siano verificate le seguenti evenienze (v. tabella 6 del PNA 2022):

- siano emersi fatti corruttivi o ipotesi di disfunzioni amministrative significative;
- siano state introdotte modifiche organizzative rilevanti;
- siano stati modificati gli obiettivi strategici;
- siano state modificate le altre sezioni del PIAO in modo significativo tale da incidere sui contenuti della sezione anticorruzione e trasparenza.

Nell'atto di conferma o di nuova adozione occorre dare conto, rispettivamente, che non siano intervenuti i fattori indicati sopra, ovvero che siano intervenuti e su che cosa si è inciso in modo particolare nel nuovo atto di programmazione;

Anche in merito alle attività relative alla mappatura dei processi, l'art. 6, comma 1, decreto 30 giugno 2022, n. 132, recante "*Regolamento recante definizione del contenuto del Piano integrato di attività e organizzazione*", prevede che le pubbliche amministrazioni con meno di 50 dipendenti, procedano alle attività di cui all'articolo 3, comma 1, lettera c), n. 3), per la mappatura dei processi, limitandosi all'aggiornamento di quella esistente all'entrata in vigore del presente decreto considerando, ai sensi dell'articolo 1, comma 16, della legge n. 190 del 2012, quali aree a rischio corruttivo, quelle relative a:

- a) autorizzazione/concessione;
- b) contratti pubblici;
- c) concessione ed erogazione di sovvenzioni, contributi;

d) concorsi e prove selettive;

e) processi, individuati dal Responsabile della Prevenzione della Corruzione e della Trasparenza (RPCT) e dai responsabili degli uffici, ritenuti di maggiore rilievo per il raggiungimento degli obiettivi di performance a protezione del valore pubblico.

In aderenza alle richiamate indicazioni contenute nel PNA per gli enti con meno di 50 dipendenti, la presente sezione “Rischi corruttivi e trasparenza” del PIAO del Comune di Geraci Siculo, si pone in linea di continuità con i contenuti dei PTPCT già adottati, e in particolare con il [Piano di prevenzione della corruzione e della trasparenza 2022/2024](#), approvato con deliberazione di G.M. n. 32 del 30.04.2022.

Pur sussistendo pienamente le condizioni per la conferma del Piano già approvato, in base all’analisi effettuata con riferimento al contesto esterno ed interno e tenuto conto dell’assenza nell’anno 2022 di eventi corruttivi, si è ritenuto di aggiornare i contenuti del precedente piano, semplificandone la stesura e prevedendo una diversa della segnalazione anonima degli illeciti (whistleblowing) e del divieto di *pantouflage*; inoltre il precedente Piano è stato sensibilmente rivisto nella parte relativa alla trasparenza, ivi inclusa l’esplicitazione dei nuovi obblighi di trasparenza e pubblicazione relativi alla sotto sezione “bandi di gara e contratti” dell’amministrazione trasparente di cui al PNA 2022.

A tal proposito, si dà atto che, preliminarmente alla stesura e all’approvazione della presente sotto sezione, è stato pubblicato specifico avviso pubblico destinato agli stakeholders, al fine di consentire a tutti i portatori di interesse di presentare proposte o osservazioni utili.

Inoltre, è stata altresì indetta una Conferenza dei Responsabili di Settore, al fine di sollecitarne la segnalazione di eventuali modifiche da apportare al Piano, in coerenza con le evidenze emerse nel corso di vigenza del precedente PTPCT, per intervenuti aggiornamenti della normativa di riferimento o per il variato contesto di riferimento esterno e/o interno.

Resta inteso che, per tutto quanto non espressamente previsto dalla presente sezione, si rinvia alle vigenti disposizioni legislative in materia

**Ricognizione delle principali semplificazioni per gli enti di piccole dimensioni (par. 10 PNA 2022 + All. 4 al PNA 2022) e delle nuove semplificazioni previste dal PNA 2022 (par. 10) per le amministrazioni con meno di 50 dipendenti**

***In materia di prevenzione della corruzione***

Analisi del contesto esterno (Comuni sotto i 15.000 abitanti): per il reperimento dei dati relativi all’analisi del contesto esterno possibilità di avvalersi del supporto tecnico e informativo delle Prefetture e delle “zone omogenee” delle città metropolitane;

Nomina e funzioni del RPCT (Comuni sotto i 5.000 abitanti): Possibilità di prevedere la figura del referente per supportare il Segretario comunale/RPCT ove ricorrano valide ragioni, da

indicare nel provvedimento di nomina. Ciò in particolare quando il Segretario comunale non ricopre l'incarico in qualità di titolare, ma di reggente o supplente anche a scavalco;

Conferma, nel triennio, della programmazione dell'anno precedente: le amministrazioni con meno di 50 dipendenti possono, dopo la prima adozione, confermare per le successive due annualità, lo strumento programmatico in vigore con apposito atto dell'organo di indirizzo. Ciò può avvenire solo se nell'anno precedente non si siano verificate le seguenti evenienze (v. tabella 6 del PNA 2022):

- siano emersi fatti corruttivi o ipotesi di disfunzioni amministrative significative;
- siano state introdotte modifiche organizzative rilevanti;
- siano stati modificati gli obiettivi strategici;
- siano state modificate le altre sezioni del PIAO in modo significativo tale da incidere sui contenuti della sezione anticorruzione e trasparenza.

Nell'atto di conferma o di nuova adozione occorre dare conto, rispettivamente, che non siano intervenuti i fattori indicati sopra, ovvero che siano intervenuti e su che cosa si è inciso in modo particolare nel nuovo atto di programmazione;

Mappatura dei processi: per le amministrazioni e gli enti con meno di 50 dipendenti ANAC ha ritenuto, in una logica di semplificazione, di indicare le seguenti priorità rispetto ai processi da mappare e presidiare con specifiche misure:

- processi rilevanti per l'attuazione degli obiettivi del PNRR (ove le amministrazioni e gli enti provvedano alla realizzazione operativa degli interventi previsti dal PNRR) e dei fondi strutturali;
- processi direttamente collegati a obiettivi di performance;
- processi che coinvolgono la spendita di risorse pubbliche a cui vanno, ad esempio, ricondotti i processi relativi ai contratti pubblici e alle erogazioni di sovvenzioni, contributi, sussidi, ausili finanziari, nonché l'attribuzione di vantaggi economici di qualunque genere a persone ed enti pubblici e privati;
- è, inoltre, auspicabile la mappatura dei processi afferenti ad aree di rischio specifiche in relazione alla tipologia di amministrazione/ente (ad esempio, per gli Enti locali, lo smaltimento dei rifiuti e la pianificazione urbanistica);

Si raccomanda comunque che le amministrazioni procedano gradualmente alla descrizione dei processi da mappare, partendo in via prioritaria almeno dagli elementi di base (breve descrizione del processo e delle sue finalità; attività che scandiscono e compongono il processo; responsabilità complessiva del processo e soggetti che svolgono le attività del processo) per poi aggiungere, in sede di aggiornamento dello strumento programmatico, ulteriori elementi di descrizione (es. input, output, ecc.). Inoltre si raccomanda la programmazione nel tempo della descrizione dei processi, specificando le priorità di approfondimento delle aree di rischio ed esplicitandone chiaramente le motivazioni.

Infine, si evidenzia che, anche in caso di non completa descrizione dei processi, una corretta ed adeguata attuazione della misura della trasparenza come prevista dal d.lgs. n. 33/2013 può rappresentare un buon presidio.

Monitoraggio: a fronte delle semplificazioni introdotte, l’Autorità ritiene che anche le amministrazioni con meno di 50 dipendenti siano tenuti ad incrementare il monitoraggio. Per questi enti, anzi, il rafforzamento del monitoraggio non comporta un onere aggiuntivo bensì, nel compensare le semplificazioni nell’attività di pianificazione delle misure, garantisce effettività e sostenibilità al sistema di prevenzione.

Quanto all’ambito oggettivo del monitoraggio sulle misure, si evidenzia che:

- tutte le amministrazioni che impiegano risorse pubbliche connesse agli interventi del PNRR e ai fondi strutturali svolgono un monitoraggio periodico sui processi che coinvolgono la gestione di tali fondi;
- per quanto riguarda la corretta attuazione delle misure di trasparenza, sempre in una logica di semplificazione, per tutte le amministrazioni con meno di 50 dipendenti, il monitoraggio va limitato ad un campione di obblighi di pubblicazione previsti dalla normativa vigente e da indicare già nella fase di programmazione (tale campione va modificato, anno per anno, in modo che nel triennio si sia dato conto del monitoraggio su tutti quelli previsti dal d.lgs. n. 33/2013);
- con riferimento alle misure generali diverse dalla trasparenza, come ad esempio la formazione, il whistleblowing, il pantouflage, la gestione del conflitto di interessi, occorre tener conto dei rilievi emersi nella relazione annuale del RPCT, concentrando l’attenzione del monitoraggio in particolare su quelle misure rispetto alle quali sono emerse criticità.

### ***In materia di trasparenza***

Semplificazioni derivanti dal sistema dei collegamenti ipertestuali (Comuni sotto i 15.000 abitanti): possibilità, in virtù di quanto disposto dall’art. 9 del d.lgs. n. 33/2013, di assolvere agli obblighi di trasparenza anche mediante un collegamento ipertestuale ad altro sito istituzionale ove i dati e le informazioni siano già resi disponibili (a titolo esemplificativo, collegamento alla sezione “Amministrazione trasparente” di un’Unione di Comuni, del Comune capofila che gestisca la Centrale Unica di Committenza, o a piattaforme sovracomunali che gestiscano dati relativi a procedimenti amministrativi o a controlli sulle dichiarazioni sostitutive);

Tempistica delle pubblicazioni (Comuni sotto i 15.000 abitanti): laddove il d.lgs. n. 33/2013 non menziona in maniera esplicita la data di pubblicazione e aggiornamento, la pubblicazione e l’aggiornamento sono tempestivi (art. 8, co. 1 e co. 2), con termini fissati secondo principi di ragionevolezza e responsabilità, idonei ad assicurare, l’aggiornamento costante dei dati, da indicare nella sezione del PTPCT dedicata alla trasparenza e tendenzialmente non superiori ad un semestre;

Semplificazioni di specifici obblighi del d.lgs. n. 33/2013 (Comuni sotto i 15.000 abitanti): gli obblighi di pubblicazione concernenti l’organizzazione, indicati all’art. 13, co. 1, lett. a), b), c), d) possono assolversi con la sola pubblicazione di un organigramma semplificato; inoltre, i titolari di incarichi politici, nonché i loro coniugi non separati e parenti entro il secondo grado non sono tenuti alla pubblicazione delle dichiarazioni reddituali e patrimoniali (rif. art. 14, co. 1, lett. f). Inoltre, per i Comuni sotto i 5.000 abitanti, la pubblicazione semestrale in forma di

elenco, di cui all'art. 23, dei provvedimenti adottati dagli organi di indirizzo politico e dai dirigenti riguardanti la scelta del contraente per l'affidamento di lavori, forniture e servizi o gli accordi stipulati dall'amministrazione ai sensi degli artt. 11 e 15 della l. n. 241/1990, può essere assolta anche mediante la pubblicazione integrale dei corrispondenti atti, ove la rielaborazione degli atti in elenchi risulti onerosa;

Pubblicazione dei dati in un formato diverso da quello tabellare (Comuni sotto i 15.000 abitanti): per gli obblighi in cui l'Autorità ha indicato la pubblicazione in formato tabellare, possibilità di valutare altri schemi di pubblicazione, pur nel rispetto dello scopo di rendere facilmente e chiaramente accessibili i contenuti informativi;

Collegamento con l'albo pretorio online (Comuni sotto i 5.000 abitanti): per gli atti o documenti che per specifica previsione normativa devono essere pubblicati sia nell'albo pretorio on line sia nella sezione "Amministrazione trasparente", la pubblicazione può essere assolta anche mediante un collegamento ipertestuale che dalla sezione "Amministrazione trasparente" conduce all'albo pretorio online ove l'atto e il documento sia già pubblicato (il link dovrà riferirsi direttamente alla pagina o al record dell'albo pretorio che contiene l'atto o il documento).



## 2.3.1 Piano della prevenzione della corruzione

### ARTICOLO 1 OGGETTO DEL PIANO E NORME DI RIFERIMENTO

Obiettivo del Piano è quello di prevenire il rischio corruzione nell'attività amministrativa dell'Ente con azioni di prevenzione e di contrasto della illegalità.

Il termine "corruzione" non deve intendersi solo in senso penalistico, correlato a specifiche figure di reato, ma in un'accezione più ampia, connessa alla prevenzione del malcostume politico e amministrativo, da operare con gli strumenti propri del diritto amministrativo.

La Circolare del Dipartimento della Funzione Pubblica DFP 4355 del 25 Gennaio 2013 ha precisato che il concetto di corruzione va inteso in senso lato, tale da ricomprendere anche le situazioni in cui, a prescindere dalla rilevanza penale, un soggetto, nell'esercizio dell'attività amministrativa, abusi del potere che gli è stato affidato al fine di ottenere un vantaggio privato.

Obiettivo è quindi quello di combattere la "cattiva amministrazione", ovvero l'attività che non rispetta i parametri del "buon andamento" e "dell'imparzialità", verificare la legittimità degli atti, e così contrastare l'illegalità.

Il presente documento è stilato con riferimento al triennio 2023/2025 e rappresenta un aggiornamento al Piano Triennale per la prevenzione della corruzione del triennio 2022-2024;

L'obbligo di adozione del Piano scaturisce dall'articolo 1, comma 8, della Legge n. 190/2012 e s.m.i. e, come specificato nel PNA approvato con Delibera n 72/2013 dell'ex CIVIT (ora ANAC) deve essere adottato dall'organo d'indirizzo politico.

Il Decreto Legge 9 Giugno 2021, n. 80, convertito con legge 6 Agosto 2021, n. 113, ha successivamente previsto che le Pubbliche Amministrazioni di cui all'art. 1, comma 2, del d.lgs. n. 165/2001, siano tenute ad adottare il Piano Integrato di Attività e Organizzazione – PIAO – il quale comprende, in una apposita sezione, la programmazione delle misure di prevenzione della corruzione e per la trasparenza, secondo quanto previsto dall'art. 6, comma 2, del citato d.l. n. 80/2021;

Il contesto normativo del quale deve tenersi conto in sede di redazione o aggiornamento del PTPCT (ora Sezione "Rischi corruttivi e trasparenza del PIAO) è pertanto quello derivante:

- dalla Legge n. 190/2012 e s.m.i.;
- dal d.l. n. 80/2021 e dal D.P.R. 24 giugno 2022 n. 81, con il quale è stato approvato il Regolamento recante individuazione degli adempimenti relativi ai Piani assorbiti dal Piano integrato di attività e organizzazione, il cui art. 1, comma 1, prevede l'assorbimento nell'apposita

sezione del PIAO del Piano Triennale per la Prevenzione della Corruzione e della Trasparenza di cui all'art. 1, commi 5, lett. a) e 60, lett. a), legge 6 novembre 2012, n. 190;

- dal d.lgs. 33/2013 e dal d.lgs. 97/2016, recanti la disciplina della pubblicità e trasparenza, con la previsione dell'integrazione del programma triennale per la trasparenza e dell'integrità nel piano triennale per la prevenzione della corruzione, e l'unificazione delle figure di Responsabile prevenzione corruzione e Responsabile per la trasparenza;
- dal Piano Nazionale Anticorruzione 2022 (PNA), approvato con Delibera ANAC n. 7 del 17 gennaio 2023, nonché dei precedenti PNA approvati da ANAC;
- dai nuovi orientamenti interpretativi dell'ANAC conseguenti alle modifiche della normativa nazionale, fra cui assumono particolare rilevanza quelli in materia di trasparenza di cui alle "Nuove linee guida recanti indicazioni sull'attuazione degli obblighi di pubblicità, trasparenza e diffusione di informazioni contenute nel D.lgs. 33/2013 come modificato dal D.lgs. 97/2016", approvate dall'ANAC con delibera n. 1310 del 28/12/2016;
- dagli approfondimenti sviluppati dall'ANAC in apposite linee guida su alcune specifiche misure generali di prevenzione (ad es., sui codici di comportamento, sul whistleblowing, ecc.);
- dall'aggiornamento al Piano Nazionale Anticorruzione operato annualmente con deliberazioni dell'A.N.A.C.;

Pertanto, gli obiettivi del Piano e gli impegni di attuazione saranno rimodulati sia alla luce del nuovo contesto normativo, sia in relazione allo stato di attuazione delle misure di prevenzione riferite all'anno 2022, dando atto sin d'ora che, in considerazione della brevità del tempo a disposizione per la predisposizione del presente Piano, non è stato possibile affrontare in modo compiuto il nuovo approccio valutativo del rischio, incentrato su una tipologia di misurazione qualitativa (come illustrata nell'allegato 1 del PNA 2019); tale nuovo approccio potrà essere applicato in modo graduale e, comunque, a partire dall'adozione del PTPCT 2024/2026, mentre, per l'anno 2023, vengono confermati i criteri riportati nel presente piano.

Il Piano per la prevenzione della corruzione costituisce lo strumento principale per prevenire la corruzione e l'illegalità, sintetizzando al suo interno la strategia elaborata dal Comune per conseguire tale finalità, in coerenza con le prescrizioni contenute nelle linee guida ANAC e nel PNA.

È previsto che l'obiettivo strategico si traduca nelle seguenti azioni:

- garantire il pieno coinvolgimento di tutti gli attori interni ed esterni al processo di elaborazione ed attuazione del PTPC;
- garantire il monitoraggio sull'attuazione del PTPC;
- svolgere i controlli successivi sulla regolarità degli atti attraverso modalità efficaci e concretamente utili (circolari, indicazioni operative).

La presente sezione, pertanto, terrà conto delle indicazioni operative del PNA 2022 e degli esiti della relazione finale a consuntivo sullo stato di attuazione delle misure di prevenzione del Piano con riferimento all'annualità 2022, pubblicata nella sezione "Amministrazione Trasparente" sottosezione "Altri contenuti – prevenzione della corruzione".

La presente sezione, in particolare, in conformità agli indirizzi forniti dal Piano Nazionale Anticorruzione, è stata elaborata sulla base dei seguenti elementi essenziali:

- Specifica analisi del contesto interno ed esterno di riferimento;
- Mappatura dei processi e dei procedimenti;
- Valutazione del rischio illegittimità/illegalità dell'azione amministrativa;
- Previsione di specifiche, chiare e determinate misure di prevenzione opportunamente scadenzate nell'ambito di vigenza del piano;
- Coordinamento tra il PTPC ed il Piano della performance;
- Coinvolgimento di tutti gli attori esterni ed interni, ivi inclusi gli organi di indirizzo politico-amministrativo dell'Ente e l'OIV o Nucleo di Valutazione;
- Previsione di un sistema di monitoraggio delle misure di prevenzione previste all'interno del PTPC.

## **ARTICOLO 2 PREMESSA METODOLOGICA**

Per espressa previsione di legge (art. 1, comma 7, L. 190/2012), negli Enti Locali il Responsabile della prevenzione della corruzione e trasparenza (RPCT) è individuato, di norma, nel Segretario Comunale, salva diversa e motivata determinazione del Sindaco.

Il Responsabile della prevenzione della corruzione e per la trasparenza - RPCT del Comune di Geraci Siculo è il Segretario comunale, dott. Marco Antoci, nominato con determinazione del Sindaco n. 18 del 11/08/2022, pubblicata all'Albo pretorio online e nella sezione "Amministrazione trasparente - Altri contenuti - Prevenzione della corruzione"; sono invece referenti per l'attuazione del Piano Anticorruzione e per la Trasparenza i singoli Responsabili di Settore.

Il Piano, oggi assorbito nella specifica sezione del PIAO, è proposto dal RPCT e deve essere adottato dalla Giunta Comunale.

Per espressa previsione del d.lgs. 33/2013 gli obiettivi indicati nel Piano triennale sono formulati in collegamento con la programmazione strategica e operativa dell'Amministrazione, definita in via generale nel Piano della performance e negli analoghi strumenti di programmazione previsti negli Enti Locali.

## **ARTICOLO 3 SOGGETTI DESTINATARI DEL PIANO**

Sono destinatari del piano di cui alla presente sezione tutti i soggetti che concorrono alla prevenzione della corruzione all'interno del Comune di Geraci Siculo e che, mediante la loro azione, sono chiamati all'attuazione degli obiettivi.

A tal fine, sono destinatari della Sezione:

### **3.1 Gli organi di indirizzo politico (Sindaco – Giunta)**

Al Sindaco compete la nomina del Responsabile della prevenzione della corruzione (Articolo 1, comma 7 della L. n. 190/2016) e la comunicazione del relativo nominativo all'ANAC.

La Giunta comunale adotta il PIAO, contenente la presente sezione “Rischi corruttivi e trasparenza”, la quale deve contenere gli obiettivi strategici in materia di prevenzione della corruzione e della trasparenza; inoltre, la Giunta adotta tutti gli atti di indirizzo di carattere generale, che siano direttamente o indirettamente finalizzati alla prevenzione della corruzione, attua le necessarie modifiche organizzative per assicurare al RPCT funzioni e poteri idonei allo svolgimento del ruolo con autonomia ed effettività e propone lo stanziamento delle risorse economiche necessarie ad attuare il piano.

### **3.2 Il Responsabile della prevenzione della corruzione e della trasparenza**

Il Responsabile della prevenzione della corruzione e della trasparenza (RPCT) è individuato nel Segretario comunale dell'Ente.

Il Responsabile della prevenzione della corruzione esercita i compiti attribuiti dalla legge e dalla regolamentazione ANAC, nonché tutte le funzioni indicate dalla presente sezione, e in particolare:

- a. elabora la proposta della sezione “Rischi corruttivi e trasparenza” del PIAO e i successivi aggiornamenti, da sottoporre all'organo di indirizzo politico (Giunta comunale) ai fini della successiva approvazione;
- b. comunica agli uffici le misure anticorruzione e per la trasparenza adottate attraverso il PIAO e le relative modalità applicative, e vigila sull'osservanza del Piano;
- c. verifica, con la collaborazione dei Responsabili dei Settori, l'efficace attuazione del piano e la sua idoneità, proponendo eventuali modifiche, di concerto con gli stessi, quando siano accertate significative violazioni delle prescrizioni ovvero quando intervengano mutamenti rilevanti nell'organizzazione o nell'attività dell'Amministrazione;
- d. segnala all'organo d'indirizzo politico e al Nucleo di Valutazione le criticità nell'applicazione delle norme;
- e. individua, in collaborazione e anche su proposta dei Responsabili dei Settori, ai sensi dell'art. 1, comma 10, lett. c), L. 190/2012, il personale da inserire nei percorsi di formazione sui temi dell'etica e della legalità, con primario riferimento ai dipendenti destinati ad operare in settori particolarmente esposti al rischio di corruzione;
- f. redige, ai sensi dell'art. 1, comma 14, L. 190/2012, una relazione annuale recante i risultati dell'attività svolta, disponendone la pubblicazione, entro il 15 dicembre di ogni anno ovvero entro il diverso termine indicato dalle Autorità competenti, sul sito web istituzionale dell'Ente nella Sezione “Amministrazione trasparente”, sottosezione “Altri contenuti – Corruzione”;
- g. riferisce, ove richiesto, al Consiglio sugli esiti raggiunti;
- h. propone al Sindaco, ove possibile, la rotazione, con cadenza triennale, dei Responsabili di Settore e Funzionari particolarmente esposti alla corruzione, fatte salve le figure infungibili;

- i. verifica, anche in sede di controllo successivo di regolarità amministrativa, l'attuazione delle procedure di scelta del contraente prescritte dal Codice dei contratti pubblici (D.lgs. 36/2023);
- j. verifica l'effettivo contenimento degli incarichi dirigenziali ex art. 110 del TUEL nei limiti di legge e il rispetto della normativa sugli incarichi di consulenza, collaborazione e studio;
- k. svolge tutti i compiti demandatigli dalla legge 190/2012 e dalla circolare del Dipartimento della funzione pubblica n 1 del 2013, nonché i compiti di vigilanza sul rispetto delle norme in materia di inconfiribilità e incompatibilità;
- l. svolge la funzione di aggiornamento nei riguardi dei Responsabili di Settore, anche attraverso riunioni, circolari e direttive, che gli stessi si impegnano a divulgare al personale assegnato, specie se adibito alle attività nei settori a rischio corruzione;
- m. coincide con il Responsabile della trasparenza e ne svolge conseguentemente le funzioni (D.lgs. 97/2016);
- n. svolge attività di controllo sull'adempimento degli obblighi di pubblicazione previsti dalla vigente normativa, assicurando la completezza, la chiarezza e l'aggiornamento delle informazioni pubblicate;

### **3.3 I Referenti/Responsabili di Settore**

I Responsabili dei Settori in cui si articola l'Ente, incaricati di elevata qualificazione, sono individuati quali Referenti per la prevenzione della corruzione, negli ambiti di rispettiva competenza.

Nel caso di rimodulazione della struttura organizzativa, gli obblighi discendenti dal presente piano si intendono automaticamente adeguati, senza necessità di adottare ulteriori atti;

I Referenti sono direttamente responsabili della corretta attuazione del piano nell'ambito di competenza, ne verificano l'attuazione e vigilano sulla corretta e puntuale applicazione dei principi da parte dei dipendenti assegnati.

I Referenti fungono da tramite tra il Settore di riferimento e il Responsabile della prevenzione della corruzione e svolgono un'attività di controllo su comportamenti e condotte che presentano una criticità sul piano della corruzione.

Essi, inoltre:

- a. collaborano permanentemente e attivamente all'impianto della programmazione di prevenzione e alle sue necessità di modifica, tramite supporto e segnalazioni al Responsabile della prevenzione della corruzione, a richiesta o di propria iniziativa, su tutte le situazioni di cui sono a conoscenza che comportano la violazione delle regole contenute nel piano;
- b. formulano proposte al fine di meglio individuare le attività dell'ente nelle quali potrebbe essere più elevato il rischio di corruzione;
- c. propongono le misure di prevenzione;
- d. raccolgono e monitorano informazioni e analisi sulle materie oggetto del piano e, a tal fine, informano il RPCT sull'andamento delle attività, segnalando le eventuali criticità ed avanzando proposte operative, di cui il RPCT tiene conto ai fini della predisposizione della propria relazione a consuntivo; vigilano sull'applicazione del codice di

comportamento e ne verificano le ipotesi di violazione, ai fini dei conseguenti procedimenti disciplinari;

- e. adottano le misure gestionali, quali l'avvio di procedimenti disciplinari, la sospensione e rotazione del personale;
- f. sono direttamente responsabili della corretta attuazione delle regole di trasparenza e pubblicità degli atti adottati e/o proposti;
- g. assicurano il rispetto del codice di comportamento dei dipendenti e, per quanto attiene nomine e/o designazioni di propria competenza, si attengono alle disposizioni normative primarie e secondarie, anche tenendo conto dei divieti generali posti dall'ordinamento e dei vigenti obblighi di rotazione, per i quali devono attivarsi direttamente, nei termini dei poteri conferiti nel proprio ambito settoriale;
- h. segnalano immediatamente - al Responsabile della prevenzione della corruzione e all'Ufficio Procedimenti Disciplinari – ogni fatto/evento/comportamento che contrasti, nel metodo e nel merito, con il sistema anticorruzione delineato dalle fonti permanenti del sistema anticorruzione, contemporaneamente rassegnando le opportune azioni correttive adottate;
- i. devono astenersi, ai sensi dell'art. 6-bis della Legge n. 241/1990 e del DPR n. 62/2013, in caso di conflitto di interessi, segnalando tempestivamente al Responsabile della prevenzione della corruzione ed al Sindaco, ogni situazione di conflitto, anche potenziale;
- j. provvedono al monitoraggio periodico del rispetto dei tempi procedurali e alla tempestiva eliminazione delle anomalie.

### **3.4 I dipendenti dell'ente e i collaboratori a qualsiasi titolo dell'amministrazione**

Ciascun dipendente dell'Ente partecipa al processo di gestione del rischio, ed è parte attiva e integrante del sistema di prevenzione della corruzione, in piena, diretta e personale responsabilità.

I dipendenti individuati quali Responsabili di procedimento, di ufficio o di servizio:

- a. sono tenuti al rispetto integrale delle regole indicate per i Responsabili di settore, nell'ambito della competenza e/o servizio e/o funzione affidata alla propria responsabilità;
- b. collaborano permanentemente e attivamente all'impianto della programmazione di prevenzione ed alle sue necessità di modifica, tramite supporto e segnalazioni al proprio Responsabile, a richiesta o di propria iniziativa.

Inoltre, tutti i dipendenti dell'Ente e i collaboratori a qualsiasi titolo dell'Amministrazione sono tenuti a:

- a. osservare le misure contenute nel presente Piano;
- b. tenere un comportamento amministrativo e fattuale scrupolosamente coerente con il sistema anticorruzione;
- c. osservano le prescrizioni contenute nel Codice di comportamento;
- d. segnalare le situazioni di illecito, in forma anonima, al RPCT, ai sensi e con le modalità di cui al successivo art. 21;
- e. segnalare i casi di personale conflitto di interessi.

### **3.5 Il Nucleo di Valutazione**

Il Nucleo di Valutazione, costituito nell'Ente in forma monocratica:

- a. verifica la corretta applicazione del presente piano e il raggiungimento dei rispettivi obiettivi da parte dei Responsabili.
- b. partecipa al processo di gestione del rischio
- c. svolge compiti propri connessi all'attività anticorruzione nel settore della trasparenza amministrativa;
- d. verifica che il sistema di misurazione e valutazione della performance tenga conto degli obiettivi connessi all'anticorruzione e alla trasparenza;
- e. verifica l'applicazione del presente Piano da parte dei Referenti-Responsabili di Settore ai fini della valutazione sulla performance organizzativa ed individuale;
- f. esprime parere obbligatorio sul Codice di comportamento e sulle sue modificazioni

Il Segretario può avvalersi del Nucleo di Valutazione ai fini dell'applicazione del presente piano.

### **3.6 L'Ufficio procedimenti disciplinari – UPD**

L'ufficio per i procedimenti disciplinari:

- a. svolge i procedimenti disciplinari nell'ambito della propria competenza;
- b. provvede alle comunicazioni obbligatorie nei confronti dell'autorità giudiziaria;
- c. svolge la propria attività connessa all'attuazione del Codice di comportamento dei dipendenti pubblici di cui al d.P.R. n. 62/2013 e del Codice integrativo di comportamento approvato dall'Ente, proponendone l'aggiornamento.

L'Ufficio per i procedimenti disciplinari presso il Comune di Geraci Siculo è stato individuato con Delibera della Giunta Comunale n. 54 del 06/06/2014.

### **3.7 Il Responsabile per l'inserimento dei dati nell'Anagrafe Unica delle Stazioni Appaltanti (RASA)**

Quale ulteriore misura organizzativa di trasparenza in funzione di prevenzione della corruzione, e ai sensi di quanto disposto dall'art. 33-ter del D.lgs. n 179/2012, il Comune di Geraci Siculo ha individuato quale soggetto responsabile (RASA) - tenuto alla implementazione della BDNCP presso ANAC, ovvero all'inserimento e aggiornamento annuale degli elementi identificativi della stazione appaltante, il Responsabile del Settore Tecnico, Geom. Pietro Sacco, individuato determinazione sindacale n. 20 del 23/12/2013.

## **ARTICOLO 4**

### **OBIETTIVI STRATEGICI IN MATERIA DI ANTICORRUZIONE E TRASPARENZA**

Obiettivo generale della presente sezione è la creazione di valore pubblico, dal momento che la prevenzione della corruzione e la trasparenza sono dimensioni di natura trasversale per la realizzazione della missione istituzionale dell'Ente.

Tale obiettivo generale può essere declinato nei seguenti obiettivi strategici di prevenzione della corruzione e della trasparenza:

- A. rafforzamento dell'analisi dei rischi e delle misure di prevenzione con riguardo alla gestione dei fondi europei e del PNRR, alla gestione degli appalti pubblici e alla selezione del personale;
- B. revisione e miglioramento della regolamentazione interna (a partire dal codice di comportamento e dalla gestione dei conflitti di interessi)
- C. promozione delle pari opportunità per l'accesso agli incarichi di vertice (trasparenza ed imparzialità dei processi di valutazione)
- D. incremento dei livelli di trasparenza e accessibilità delle informazioni da parte degli *stakeholder*, sia interni che esterni
- E. miglioramento continuo dell'informatizzazione dei flussi per alimentare la pubblicazione dei dati nella sezione "*Amministrazione trasparente*"
- F. digitalizzazione dell'attività di rilevazione e valutazione del rischio e di monitoraggio
- G. incremento della formazione in materia di prevenzione della corruzione e trasparenza e sulle regole di comportamento per il personale della struttura dell'ente anche ai fini della promozione del valore pubblico
- H. miglioramento del ciclo della *performance* in una logica integrata (*performance*, trasparenza, anticorruzione)
- I. promozione di strumenti di condivisione di esperienze e buone pratiche (ad esempio costituzione/partecipazione a Reti di RPCT in ambito territoriale)
- J. integrazione tra sistema di monitoraggio della sezione Anticorruzione e trasparenza del PIAO e il monitoraggio degli altri sistemi di controllo interni
- K. miglioramento continuo della chiarezza e conoscibilità dall'esterno dei dati presenti nella sezione Amministrazione Trasparente

## **ARTICOLO 5 PROCESSO DI ADOZIONE DEL PIANO**

In data 3 ottobre 2023 si è provveduto alla pubblicazione sul sito istituzionale dell'Ente di un avviso pubblico rivolto a tutti gli interessati per la presentazione di proposte, osservazioni e suggerimenti e finalizzato all'aggiornamento della sezione "Rischi corruttivi e trasparenza" del PIAO; la consultazione pubblica si è chiusa giorno 11.10.2023 e a tale data non sono pervenute osservazioni o note propositive.

Inoltre, in data 29 settembre 2023 si è svolta una apposita seduta della Conferenza dei Responsabili di Settore onde consentire agli stessi di segnalare eventuali modifiche da apportare al Piano dell'anticorruzione e della trasparenza, in coerenza con le evidenze emerse nel corso di vigenza del precedente Piano, per intervenuti aggiornamenti della normativa di riferimento, o per il variato contesto di riferimento esterno e/o interno; in tale sede, non sono state avanzate segnalazioni o proposte.

In merito agli esiti della Relazione sulla prevenzione della corruzione per l'anno 2022, si rileva che non sono emerse particolari criticità in relazione all'attuazione del sistema di prevenzione.



Il Piano di cui alla presente sezione è stato redatto dal Responsabile per la prevenzione della Corruzione e per la Trasparenza, Segretario comunale Dott. Marco Antoci.  
Il Piano è adottato dalla Giunta comunale, unitamente all'intero PIAO che lo assorbe, e sarà successivamente pubblicato sul sito istituzionale del Comune, nella sezione "Amministrazione Trasparente".

## ARTICOLO 6 PROCESSO DI GESTIONE DEL RISCHIO DI CORRUZIONE

Il processo di gestione del rischio di corruzione si articola nelle fasi:

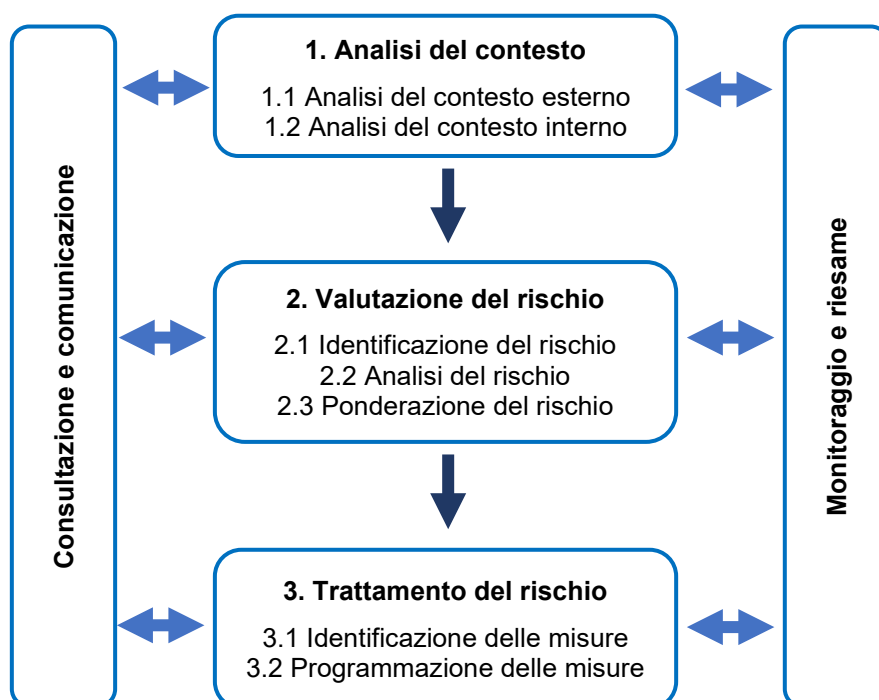

Il processo di gestione del rischio corruttivo deve essere progettato ed attuato tenendo presente le sue principali finalità, ossia favorire, attraverso misure organizzative sostenibili, il buon andamento e l'imparzialità delle decisioni e dell'attività amministrativa e prevenire il verificarsi di eventi corruttivi.

La mappatura dei processi, l'analisi e la valutazione del rischio, migliorando la conoscenza dell'amministrazione, consentono di alimentare e migliorare il processo decisionale alla luce del costante aggiornamento delle informazioni disponibili.

In tale contesto è altamente auspicabile, come buona prassi, non introdurre ulteriori misure di controlli bensì razionalizzare e mettere a sistema i controlli già esistenti nelle amministrazioni evitando di implementare misure di prevenzione solo formali e migliorandone la finalizzazione rispetto agli obiettivi indicati.

Il processo di gestione del rischio si sviluppa secondo una logica sequenziale e ciclica che ne favorisce il continuo miglioramento.

Le fasi centrali del sistema sono l'analisi del contesto, la valutazione del rischio e il trattamento del rischio, a cui si affiancano due ulteriori fasi trasversali (la fase di consultazione e comunicazione e la fase di monitoraggio e riesame del sistema).

Sviluppandosi in maniera "ciclica", in ogni sua ripartenza il ciclo deve tener conto, in un'ottica migliorativa, delle risultanze del ciclo precedente, utilizzando l'esperienza accumulata e adattandosi agli eventuali cambiamenti del contesto interno ed esterno.

## **ARTICOLO 7 ANALISI DEL CONTESTO**

### **7.1. Contesto esterno**

Ai fini dell'analisi del contesto esterno, si rinvia integralmente a quanto rilevato - in maniera unitaria per l'intero Piano – nella precedente [sezione 1.2.1 \(Analisi del contesto esterno\)](#).

### **7.2. Contesto interno**

Ai fini dell'analisi del contesto interno, si rinvia integralmente a quanto rilevato - in maniera unitaria per l'intero Piano – nella precedente [sezione 1.2.2 \(Analisi del contesto interno\)](#)

## **ARTICOLO 8 SETTORI E ATTIVITÀ MAGGIORMENTE A RISCHIO**

Ai sensi della legge 190/2012 e del PNA approvato dall'ANAC nei suoi vari aggiornamenti, costituiscono attività a maggior rischio di corruzione, quelle che implicano:

- l'erogazione di benefici e vantaggi economici da parte dell'Ente, anche mediati (contributi, sovvenzioni, sussidi, a persone, enti pubblici e privati);
- il rilascio di concessioni o autorizzazioni e atti similari;
- le procedure di impiego e/o di utilizzo di personale; concorsi e prove selettive; progressioni in carriera; incarichi e consulenze;
- l'affidamento di commesse pubbliche, specie quelle con più elevato livello di discrezionalità.

Sono, inoltre, maggiormente soggetti a rischio corruttivo i seguenti ulteriori settori:

- a. incompatibilità, cumulo di impieghi e incarichi;
- b. codice di comportamento e responsabilità disciplinare dei dipendenti dell'Ente
- c. assegnazione e gestione dei beni confiscati alla mafia;
- d. affidamento dei fondi rustici di proprietà comunale;
- e. concessioni cimiteriali e la gestione del cimitero;
- f. cambi di residenza;
- g. manutenzione ordinaria e straordinaria beni immobili comunali;
- h. pianificazione urbanistica, strumenti urbanistici e di pianificazione di iniziativa privata, gestione del territorio;
- i. rilascio di autorizzazioni allo svolgimento di attività su aree pubbliche;
- j. gestione delle entrate, delle spese e del patrimonio;
- k. attività di accertamento dell'elusione ed evasione fiscale;

- l. attività che comportano maneggio di denaro;
- m. controlli, verifiche, ispezioni e sanzioni;
- n. affari legali e contenzioso;
- o. smaltimento dei rifiuti;

## **ARTICOLO 9 MAPPATURA DEI PROCESSI**

L'ANAC ha stabilito che il Piano triennale di prevenzione della corruzione e per la trasparenza dia atto dello svolgimento della "mappatura dei processi" dell'amministrazione.

La mappatura dei processi è un modo "razionale" di individuare e rappresentare tutte le attività dell'ente per fini diversi; essa assume carattere strumentale per l'identificazione, la valutazione ed il trattamento dei rischi corruttivi.

Per le finalità di prevenzione e contrasto alla corruzione assumono particolare rilievo i processi ed i sotto- processi operativi che concretizzano e danno attuazione agli indirizzi politici attraverso procedimenti, atti e provvedimenti rilevanti all'esterno e, talvolta, a contenuto economico patrimoniale.

L'ANAC richiede una mappatura di tutti i macro processi svolti e delle relative aree di rischio, "generalisti" o "specifiche", cui essi sono riconducibili; trattasi di un'attività non semplice in una struttura in cui ogni atto viene solitamente emesso con l'apporto essenziale in tutte le fasi del Responsabile del Settore, incaricato di E.Q., attesa la non elevata autonomia del personale assegnato.

La mappatura dei principali processi dell'ente è riportata nell'[Allegato 1](#) al presente Piano. L'identificazione dei processi da mappare, per quanto appena rilevato, si rivela sufficiente, seppure non completa; l'organizzazione poco strutturata propria di un piccolo Comune e la rigidità dei procedimenti, ha portato infatti a prendere in considerazione, prioritariamente, i principali processi e quelli in cui il rischio è considerato maggiore, tralasciando, al momento, quelli che presentino un rischio trascurabile.

In ogni caso, la mappatura potrà essere integrata e modificata, stante comunque l'attività di adeguamento al nuovo approccio valutativo del rischio, incentrato su una tipologia di misurazione qualitativa, come illustrata nell'allegato 1, del PNA 2019.

Alla mappatura dei singoli processi è correlata la valutazione del relativo rischio e l'individuazione delle misure specifiche di prevenzione, anch'esse riportate nell'[Allegato 1](#) al Piano e nelle singole schede di processo ivi accluse.

## **ARTICOLO 10 AREE DI RISCHIO**

Per ogni ripartizione organizzativa dell'ente, sono ritenute "aree di rischio", quali attività a più elevato rischio di corruzione, le singole attività, i processi ed i procedimenti riconducibili alle seguenti macro aree:

- AREA A: acquisizione, progressione e gestione del personale:  
concorsi e prove selettive per l'assunzione di personale e per la progressione in carriera, attribuzione di incarichi.
- AREA B: affidamento di lavori servizi e forniture:  
procedimenti di scelta del contraente per l'affidamento di lavori, servizi, forniture.
- AREA C: provvedimenti ampliativi della sfera giuridica dei destinatari privi di effetto economico diretto ed immediato per il destinatario:  
autorizzazioni e concessioni.
- AREA D: provvedimenti ampliativi della sfera giuridica dei destinatari con effetto economico diretto ed immediato per il destinatario:  
concessione ed erogazione di sovvenzioni, contributi, sussidi, ausili finanziari, nonché attribuzione di vantaggi economici di qualunque genere a persone ed enti pubblici e privati.
- AREA E: altre attività e processi esposti a rischio
  - provvedimenti di pianificazione urbanistica generale ed attuativa;
  - permessi di costruire ordinari, in deroga e convenzionati;
  - accertamento e controlli sugli abusi edilizi, controlli sull'uso del territorio;
  - gestione della rete idrica;
  - gestione dell'attività di levata dei protesti cambiari;
  - gestione del processo di irrogazione delle sanzioni per violazione del CDS e vigilanza sulla circolazione e la sosta;
  - gestione ordinaria delle entrate e delle spese di bilancio;
  - accertamenti e verifiche dei tributi locali, accertamenti con adesione dei tributi locali;
  - incentivi economici al personale (produttività individuale e retribuzioni di risultato);
  - gestione della raccolta, dello smaltimento e del riciclo dei rifiuti;
  - protocollo e archivio, pratiche anagrafiche, sepolture e tombe di famiglia;
  - gestione della leva, gestione dell'elettorato; patrocinii ed eventi; diritto allo studio;
  - organi, rappresentanti e atti amministrativi;
  - segnalazioni e reclami;
  - affidamenti *in house*.
  - provvedimenti amministrativi vincolati nell'an e a contenuto vincolato;
  - provvedimenti amministrativi a contenuto discrezionale;
  - provvedimenti amministrativi discrezionali nell'an.

Ogni processo oggetto di mappatura è ricondotto a una delle suddette aree di rischio, come rilevabile nel prospetto riepilogativo di cui all'[Allegato 1](#) del presente Piano.

## ARTICOLO 11 VALUTAZIONE DEL RISCHIO

La valutazione del rischio è svolta per ciascuna attività, processo o fase di processo mappati.

La valutazione prevede l'identificazione, l'analisi e la ponderazione del rischio.

La scheda riepilogativa di tutte le attività e i processi mappati è contenuta nell'[Allegato 1](#) al presente Piano.

### 11.1 Identificazione del rischio e catalogo dei rischi

L'identificazione del rischio consiste nel ricercare, individuare e descrivere i “rischi di corruzione” intesi nella più ampia accezione della legge 190/2012.

Tale operazione richiede che, per ciascuna area, e per le singole attività o macro-fasi (fatta eccezione per i processi specifici di cui all'Area di rischio “E” per i quali si rinvia alle schede di mappatura di cui all'Allegato 1) siano evidenziati i possibili rischi di corruzione, inseriti nel seguente “*Catalogo dei rischi*”.

### CATALOGO DEI RISCHI PER OGNI PROCESSO

#### ➤ AREA DI RISCHIO A - ACQUISIZIONE, PROGRESSIONE E GESTIONE DEL PERSONALE

PROCESSO	RISCHI
Reclutamento del personale	Previsione di requisiti di accesso “personalizzati” e insufficienza di meccanismi oggettivi e trasparenti idonei a verificare il possesso dei requisiti attitudinali e professionali richiesti in relazione alla posizione da ricoprire allo scopo di reclutare candidati particolari.  Abuso nei processi di stabilizzazione finalizzato al reclutamento di candidati particolari.  Irregolare composizione della commissione di concorso finalizzata al reclutamento di candidati particolari.  Inosservanza delle regole procedurali a garanzia della trasparenza e dell'imparzialità della selezione, quali, a titolo esemplificativo, la cogenza della regola dell'anonimato nel caso di prova scritta e la predeterminazione dei criteri di valutazione delle prove allo scopo di reclutare candidati particolari.
Progressioni di carriera	Progressioni economiche o di carriera accordate illegittimamente allo scopo di agevolare dipendenti/candidati particolari.

Gestione del personale	<p>Gestione privatistica del rapporto di lavoro, delle assenze e dei permessi nel non rispetto dei vincoli legali e contrattuali per quanto di competenza.</p> <p>Gestione del fondo salario accessorio nel non rispetto dei vincoli legali e contrattuali.</p> <p>Mancato rispetto dei vincoli di alimentazione del fondo salario accessorio</p>
Conferimento di incarichi di collaborazione e gestione degli incarichi professionali.	<p>Motivazione generica e tautologica circa la sussistenza dei presupposti di legge per il conferimento di incarichi professionali allo scopo di agevolare soggetti particolari.</p> <p>Carente distinzione delle procedure per gli affidamenti degli incarichi ex art. 7. c. 6 del d.lgs 165/2001 rispetto a quelle valevoli per gli affidamenti di servizi in applicazione del d.lgs 36/2023.</p>
Gestione delle nomine e degli incarichi anche in rappresentanza dell'amministrazione presso soggetti terzi	<p>Gestione delle nomine e degli incarichi in contrasto con la normativa sulla tutela del conflitto di interesse e con quanto sancito dall'art. 35 bis d.lgs 165/2001</p>

#### **Indicatore di monitoraggio:**

- numero di procedure non conformi sul totale degli atti di gestione nel corso della vigenza del piano.

#### **➤ AREA DI RISCHIO B - AFFIDAMENTO DI LAVORI, SERVIZI E FORNITURE:**

<b>PROCESSO</b>	<b>RISCHI</b>
Programmazione delle acquisizioni	<p>Definizione di un fabbisogno non rispondente a criteri di efficienza/efficacia/economicità, ma alla volontà di premiare interessi particolari;</p> <p>Abuso delle disposizioni che prevedono la possibilità per i privati di partecipare all'attività di programmazione al fine di avvantaggiarli nelle fasi successive;</p> <p>Intempestiva predisposizione ed approvazione degli strumenti di programmazione.</p>
Progettazione della gara	<p>Nomina di responsabili del procedimento in rapporto di contiguità con imprese concorrenti o privi di requisiti idonei ed adeguati ad assicurarne la terzietà;</p> <p>Attribuzione di vantaggi competitivi mediante utilizzo improprio delle consultazioni preliminari di mercato;</p>

<p>Progettazione della gara</p>	<p>Elusione delle regole di affidamento mediante utilizzo improprio di sistemi di affidamento e di tipologie contrattuali (concessione in luogo di appalto);</p> <p>Frazionamento artificioso del valore degli appalti al fine di giustificare l'avvio di procedure non concorrenziali (specie affidamenti diretti);</p> <p>Utilizzo di procedure negoziate ed affidamenti diretti per favorire un operatore;</p> <p>Predisposizione di clausole contrattuali dal contenuto vago o vessatorio per disincentivare la partecipazione alla gara o consentire modifiche in fase di esecuzione;</p> <p>Definizione dei requisiti di accesso alla gara e in particolare dei requisiti tecnico-economici al fine di favorire una impresa o di escludere operatori;</p> <p>Formulazione di criteri di valutazione e di attribuzione dei punteggi tecnici ed economici incoerenti o che possano avvantaggiare il fornitore uscente o determinati operatori economici;</p> <p>Mancanza o incompletezza della determina a contrarre e carente esplicitazione degli elementi essenziali del contratto;</p> <p>Acquisto autonomo di beni presenti in convenzioni, accordi quadro e mercato elettronico;</p> <p>Mancata pubblicazione della determina a contrattare per le procedure negoziate;</p> <p>Restrizione del mercato nella definizione delle specifiche tecniche, attraverso l'indicazione nel disciplinare di prodotti che favoriscano una determinata impresa;</p> <p>Non contestualità nell'invio degli inviti a presentare offerte;</p> <p>Redazione di progetti e capitolati approssimativi che non dettagliano sufficientemente ciò che deve essere realizzato in fase esecutiva;</p> <p>Ricorso all'offerta economicamente vantaggiosa nei casi di affidamenti di beni e servizi standardizzati o di lavori che non lasciano margini di discrezionalità;</p> <p>Adozione del massimo ribasso per prestazioni non sufficientemente dettagliate</p>
---------------------------------	--

<p>Selezione del contraente</p>	<p>Manipolazione delle attività propedeutiche per l'aggiudicazione della gara da parte del Responsabile del Procedimento, della commissione di gara o dei soggetti coinvolti nella verifica dei requisiti;</p> <p>Azioni e comportamenti tesi a restringere indebitamente la platea dei partecipanti alla gara;</p> <p>Applicazione distorta dei criteri di aggiudicazione della gara per manipolarne gli esiti;</p> <p>Mancato rispetto delle disposizioni che regolano la nomina della commissione o nomina di commissari in conflitto di interessi o privi dei necessari requisiti;</p> <p>Alterazione o sottrazione della documentazione di gara sia in fase di gara che in fase successiva di controllo;</p> <p>Assenza di pubblicità del bando e della ulteriore documentazione rilevante;</p> <p>Immotivata concessione di proroghe rispetto al termine previsto dal bando;</p> <p>Omessa verifica delle cause di conflitto di interesse o incompatibilità;</p> <p>Assenza di criteri motivazionali sufficienti a rendere trasparente l'iter logico seguito nella attribuzione dei punteggi;</p> <p>Valutazione dell'offerta non chiara, trasparente, giustificata;</p> <p>Assenza di adeguata motivazione sulla non congruità dell'offerta;</p> <p>Presenza di gare aggiudicate con frequenza agli stessi operatori, ovvero di gare con un ristretto numero di partecipanti o con una unica offerta valida</p>
<p>Verifica dell'aggiudicazione e stipula del contratto</p>	<p>Alterazione o omissione dei controlli e delle verifiche al fine di favorire un aggiudicatario privo dei requisiti;</p> <p>Violazione delle regole a tutela della trasparenza della procedura al fine di evitare o ritardare la proposizione di ricorsi da parte di soggetti esclusi o non aggiudicatari;</p> <p>Immotivati ritardi nelle procedure di formalizzazione del provvedimento di aggiudicazione definitiva e/o nella stipula del contratto</p>



<p>Esecuzione del contratto</p>	<p>Mancata o insufficiente verifica dello stato di effettivo avanzamento dei lavori rispetto al cronoprogramma al fine di evitare l'applicazione di penali o la risoluzione del contratto;</p> <p>Abusivo ricorso alle varianti al fine di favorire l'appaltatore;</p> <p>Successiva modifica degli elementi del contratto definiti nel bando o negli atti di gara (capitolato);</p> <p>Mancato rispetto degli obblighi di tracciabilità dei pagamenti;</p> <p>Mancata comunicazione all'ANAC delle varianti</p>
<p>Rendicontazione del contratto</p>	<p>Alterazioni o omissioni di attività di controllo al fine di perseguire interessi privati e diversi da quelli della stazione appaltante;</p> <p>Effettuazione di pagamenti ingiustificati o comunque sottratti alla tracciabilità dei flussi finanziari;</p> <p>Mancata o insufficiente verifica della regolarità della prestazione prima di procedere ai relativi pagamenti;</p> <p>Mancata mappatura del procedimento di nomina del collaudatore;</p> <p>Mancata attuazione del procedimento di verifica della corretta esecuzione per il rilascio del certificato di collaudo, del certificato di verifica di conformità ovvero dell'attestato di regolare esecuzione;</p> <p>Mancato rispetto delle procedure per la rendicontazione dei lavori in economia da parte del RUP;</p> <p>Emissione di un certificato di regolare esecuzione relativo a prestazioni non effettivamente rese;</p> <p>Mancata acquisizione del CIG;</p> <p>Mancata indicazione del CIG negli strumenti di pagamento</p>

**Indicatori di monitoraggio:**

- mancata approvazione o ritardo nell'adozione degli atti di programmazione;
- analisi del valore degli appalti
- rapporto tra il numero totale di procedure negoziate, affidamenti diretti, sul numero totale di procedure attivate;
- analisi dei valori iniziali di tutti gli affidamenti non concorrenziali che in corso di esecuzione o una volta eseguiti abbiano oltrepassato i valori soglia previsti normativamente
- numero di procedure per le quali è pervenuta una sola offerta valida sul totale delle procedure attivate; numero delle offerte escluse rispetto alle offerte presentate

- numero di procedure con ricorrenza delle aggiudicazioni ai medesimi operatori economici
- numero di affidamenti con almeno una variante rispetto al totale degli affidamenti;
- numero di affidamenti interessati da proroghe rispetto al totale degli affidamenti disposti
- numero di contratti conclusi nel rispetto dei costi e dei tempi di esecuzione preventivati;
- determinazione dei tempi medi di esecuzione degli affidamenti;
- grado di scostamento del tempo di ciascun contratto rispetto al tempo di conclusione inizialmente previsto

➤ **AREA DI RISCHIO C - PROVVEDIMENTI AMPLIATIVI DELLA SFERA GIURIDICA DEI DESTINATARI PRIVI DI EFFETTO ECONOMICO DIRETTO ED IMMEDIATO PER IL DESTINATARIO**

PROCESSO	RISCHI
Provvedimenti di tipo autorizzatorio (incluse figure simili quali: abilitazioni, approvazioni, nulla-osta, licenze, registrazioni, dispense)	Abuso nell'adozione di provvedimenti aventi ad oggetto condizioni di accesso a servizi pubblici al fine di agevolare particolari soggetti (es. inserimento in cima ad una lista di attesa);  Abuso nel rilascio di autorizzazioni in ambiti in cui il pubblico ufficio ha funzioni esclusive o preminenti di controllo al fine di agevolare determinati soggetti (es. controlli finalizzati all'accertamento del possesso di requisiti per apertura di esercizi commerciali).
Attività di controllo di dichiarazioni sostitutive in luogo di autorizzazioni	Attività illegali al fine di ottenere omissioni di controllo e "corsie preferenziali" nella trattazione delle proprie pratiche;  Richiesta e/o accettazione impropria di regali, compensi o altre utilità in connessione con l'espletamento delle proprie funzioni o dei compiti affidati.
Provvedimenti di tipo concessorio (incluse figure simili quali: deleghe, ammissioni)	Attività illegali al fine di ottenere omissioni di controllo e "corsie preferenziali" nella trattazione delle proprie pratiche.  Richiesta e/o accettazione impropria di regali, compensi o altre utilità in connessione con l'espletamento delle proprie funzioni o dei compiti affidati.  Rilascio provvedimenti in ambiti in cui il pubblico ufficio ha funzioni esclusive o preminenti di controllo (ad es. controlli finalizzati all'accertamento del possesso di requisiti).

**Indicatori di monitoraggio:**

- rispetto dell'ordine cronologico di esame delle istanze;
- verifica delle competenze dell'ufficio.

➤ **AREA DI RISCHIO D - PROVVEDIMENTI AMPLIATIVI DELLA SFERA GIURIDICA DEI DESTINATARI CON EFFETTO ECONOMICO DIRETTO ED IMMEDIATO PER IL DESTINATARIO**

PROCESSO	RISCHI
Concessione ed erogazione di sovvenzioni, contributi, sussidi, ausili finanziari, nonché attribuzione di vantaggi economici	Riconoscimento indebito di somme o indennità in favore di cittadini non in possesso dei requisiti di legge al fine di agevolare determinati soggetti.  Riconoscimento indebito di esenzioni dal pagamento di somme dovute al fine di agevolare determinati soggetti.  Attività illegali al fine di ottenere l'erogazione di vantaggi economici

**Indicatori di monitoraggio:**

- rispetto dell'ordine cronologico di esame delle istanze;
- verifica delle competenze dell'ufficio.

**11.2 Analisi del rischio**

L'analisi del rischio si sostanzia nella stima delle probabilità che il rischio si concretizzi (*probabilità*), al fine di procedere poi alla stima dell'impatto, ossia alla pesatura delle possibili conseguenze che ciò produrrebbe (*impatto*).

I criteri e valori utilizzati per stimare la "*probabilità*" che il rischio corruttivo si concretizzi sono, per ciascun singolo processo, i seguenti:

1. discrezionalità: analizza il grado di discrezionalità del processo, attribuendo una maggiore probabilità di rischio ove più elevata sia la discrezionalità (valori da 0 a 5);
2. rilevanza esterna: valuta se il processo produce effetti diretti all'esterno dell'amministrazione di riferimento, (valore 2 in assenza di effetti esterni; 5 in presenza di effetti per soggetti terzi);
3. complessità del processo: analizza il coinvolgimento di più amministrazioni (esclusi i controlli) in fasi successive per il conseguimento del risultato (valori da 1 a 5);
4. valore economico: valuta l'impatto economico del processo e la possibile attribuzione di vantaggi a soggetti terzi, con conseguente aumento della probabilità del rischio (valori da 1 a 5);
5. frazionabilità del processo: valuta se il risultato finale del processo possa essere raggiunto anche effettuando una pluralità di operazioni di entità economica ridotta che, considerate complessivamente, assicurino lo stesso esito, con conseguente aumento della probabilità di rischio (valori da 1 a 5);
6. controlli: (valori da 1 a 5) la stima della probabilità tiene conto del vigente sistema dei controlli, da intendersi quali strumenti utili per ridurre la probabilità del rischio (sia il controllo preventivo che successivo di legittimità e il controllo di gestione, sia altri

meccanismi di controllo utilizzati), valutando se siano adeguati a neutralizzare il rischio (valori da 1 a 5).

Il valore stimato di probabilità del rischio sarà dato dalla media dei valori attribuiti ai singoli criteri.

### **11.3 Stima del valore dell'impatto**

La stima dell'impatto consiste nella valutazione e nella pesatura delle possibili conseguenze che il concretizzarsi del rischio produrrebbe.

I criteri e valori utilizzati per stimare l'impatto del rischio corruttivo sono, per ciascun singolo processo, i seguenti:

1. Impatto organizzativo: valuta la percentuale di personale impiegata nel processo rispetto al totale del personale impiegato nel singolo servizio (unità organizzativa semplice) competente a svolgere il processo (o la fase del processo di competenza della PA); ove il processo coinvolga l'attività di più servizi nell'ambito della stessa PA si prenderà a riferimento la percentuale del personale impiegato nei servizi coinvolti. A tal fine, maggiore è la percentuale di personale impiegato nel processo/attività esaminati, rispetto al personale complessivo dell'unità organizzativa, maggiore sarà "l'impatto" (fino al 20% del personale=1; 100% del personale=5);
2. Impatto economico: analizza se nel corso degli ultimi cinque anni siano state pronunciate sentenze della Corte dei Conti a carico di dipendenti dell'Ente o siano state pronunciate sentenze di risarcimento del danno nei confronti dell'Ente per la medesima tipologia di evento o di tipologie analoghe (valore 5 in caso affermativo; valore 1 in caso contrario);
3. Impatto reputazionale: valuta se negli ultimi cinque anni siano stati pubblicati su giornali (o sui media in genere) articoli aventi ad oggetto episodi di malaffare che hanno interessato l'Ente, differenziando il valore in relazione alla copertura locale o nazionale della pubblicazione (valori da 0 a 5);
4. Impatto sull'immagine: analizza le possibili conseguenze all'immagine dell'Ente in relazione alla posizione gerarchica ricoperta dal soggetto esposto al rischio, con aumento del valore ove la suddetta posizione sia maggiormente elevata (valori da 1 a 5).

Il valore finale attribuito per la "*stima dell'impatto*" sarà pari alla media dei valori attribuiti ai singoli criteri.

### **11.4 Ponderazione del rischio**

L'analisi del rischio si conclude moltiplicando tra loro valore della probabilità e valore dell'impatto, per ottenere così il valore complessivo, che esprime il livello di rischio del processo.

Dopo aver determinato il livello di rischio di ciascun processo o attività si procede alla "*ponderazione*", ovvero la formulazione di una sorta di graduatoria dei rischi sulla base del parametro numerico "*livello di rischio*".

I singoli rischi ed i relativi processi sono inseriti in una "*classifica del livello di rischio*".

Le fasi di processo o i processi per i quali siano emersi i più elevati livelli di rischio identificano le aree di rischio, che rappresentano le attività più sensibili ai fini della prevenzione.

## **ARTICOLO 12 TRATTAMENTO DEL RISCHIO**

Il processo di *gestione del rischio* si conclude con la fase del “*trattamento*”.

La fase di trattamento del rischio consiste nel processo di individuazione e valutazione delle misure da predisporre per neutralizzare o almeno ridurre il rischio di corruzione.

Al fine di neutralizzare o ridurre il livello di rischio, l’Ente individua e valuta le misure di prevenzione, le quali si distinguono in generali e specifiche; le misure “generali” si caratterizzano per la capacità di incidere sul sistema complessivo della prevenzione della corruzione, intervenendo in modo trasversale sull’intero ente; quelle “specifiche”, invece, incidono su problemi specifici individuati tramite l’analisi del rischio.

Le misure generali devono essere attuate necessariamente nell’amministrazione e sono comuni a tutti i settori; le stesse saranno meglio individuate e descritte nei successivi articoli. Le attività con valori di rischio maggiori, devono essere prioritariamente oggetto delle suddette misure.

Misure ulteriori possono essere valutate in base ai costi stimati, all’impatto sull’organizzazione e al grado di efficacia che si attribuisce a ciascuna di esse.

L’individuazione e la valutazione delle misure ulteriori può essere compiuta dal responsabile della prevenzione, con il coinvolgimento dei responsabili per le aree di competenza e l’eventuale supporto del Nucleo di Valutazione, tenendo conto anche degli esiti del monitoraggio sulla trasparenza ed integrità e dei controlli interni.

Le misure specifiche, proprie dei singoli processi, sono individuate specificamente all’[Allegato 1](#) del presente Piano.

Il trattamento del rischio comporta inoltre la decisione circa quali rischi si debbano trattare prioritariamente rispetto ad altri.

Le decisioni circa la priorità del trattamento si baseranno essenzialmente sui seguenti fattori:

- livello di rischio: maggiore è il livello, maggiore è la priorità di trattamento;
- obbligatorietà della misura: va data priorità alla misura obbligatoria rispetto a quella ulteriore;
- impatto organizzativo e finanziario connesso all’implementazione della misura.

La gestione del rischio si concluderà con la successiva azione di monitoraggio, che comporta la valutazione del livello di rischio a seguito delle azioni di risposta, ossia delle misure di prevenzione introdotte.

Questa fase è finalizzata alla verifica dell’efficacia dei sistemi di prevenzione adottati e, quindi, alla successiva messa in atto di ulteriori strategie di prevenzione. È attuata dai

medesimi soggetti che partecipano all'interno processo di gestione del rischio in stretta connessione con il sistema di programmazione e controllo di gestione.

### **ARTICOLO 13**

#### **MISURE DI PREVENZIONE COMUNI PER I SETTORI A RISCHIO**

Al fine di prevenire il rischio, ridurre le opportunità che si verifichino casi di corruzione, aumentando la capacità di scoprirla e creando contesti sfavorevoli ai fenomeni corruttivi con meccanismi di formazione, attuazione e controllo delle decisioni, sono individuate le seguenti misure, comuni ed obbligatorie per tutti gli uffici:

#### **13.1 Misure di prevenzione per la trattazione e istruttoria degli atti**

- rispettare l'ordine cronologico di protocollo dell'istanza;
- determinare i criteri di assegnazione delle pratiche ai collaboratori;
- rispettare il divieto di aggravio del procedimento;
- distinguere, laddove possibile, l'attività istruttoria e la relativa responsabilità dall'adozione dell'atto finale, in modo tale che per ogni provvedimento siano coinvolti almeno due soggetti - l'istruttore proponente e il responsabile di settore;
- rispettare il termine di conclusione del procedimento, con l'adozione del provvedimento finale anche nel caso di rigetto, fatti salvi i casi di silenzio significativo,
- comunicare tempestivamente all'istante l'avvio del procedimento che lo riguarda contenente tutte le informazioni necessarie ed utili a garantire la massima trasparenza e la partecipazione al procedimento.

#### **13.2 Misure di prevenzione per la formazione dei provvedimenti**

- rispettare pedissequamente l'obbligo di motivazione, con particolare riguardo agli atti con cui si esercita ampia discrezionalità amministrativa e tecnica;
- specificare nella motivazione i presupposti di fatto e le ragioni giuridiche che hanno determinato la decisione dell'Amministrazione in relazione alle risultanze dell'istruttoria ed alle norme di riferimento;
- astenersi dal partecipare a decisioni, esprimere pareri, valutazioni tecniche, ed adozione di atti endoprocedimentali in casi in cui vi sia un conflitto di interesse anche potenziale;
- nel rispetto della legge regionale n. 7/2019 comunicare il nominativo del responsabile del procedimento, indicando l'indirizzo di posta elettronica a cui rivolgersi, nonché del titolare del potere sostitutivo;

#### **13.3 Misure di prevenzione per la redazione degli atti**

- attenersi ai principi di semplicità, chiarezza e comprensibilità per consentire a chiunque di comprendere appieno la portata di tutti i provvedimenti,

- attestare la regolarità e correttezza amministrativa con firma del Responsabile del settore o del RUP in calce al provvedimento anche quando adottato dal Sindaco, quale organo politico monocratico;

#### **13.4 Misure di prevenzione per l'attività contrattuale**

- motivare adeguatamente la determinazione a contrarre
- rispettare il divieto di frazionamento o innalzamento artificioso dell'importo contrattuale;
- ridurre l'area degli affidamenti diretti ai soli casi ammessi dalla legge, applicando principi di parità di trattamento e rotazione dei soggetti privati iscritti all'albo fornitori di fiducia;
- gestire l'albo fornitori di fiducia con modalità aperta al fine di consentire ad ogni interessato di iscriversi in ogni momento;
- privilegiare l'utilizzo degli acquisti a mezzo CONSIP e/o del MEPA;
- assicurare la rotazione tra le imprese dei contratti affidati in economia;
- assicurare la rotazione tra i professionisti negli affidamenti di incarichi di importo inferiore alla soglia della procedura aperta;
- assicurare il libero confronto concorrenziale, definendo requisiti di partecipazione alle gare, anche ufficiose, e di valutazione delle offerte, predeterminati, oggettivi, chiari ed adeguati;
- applicare i patti di integrità e i protocolli di legalità in tutte le tipologie di affidamento, prevedendo in tutti i bandi, gli avvisi, le lettere di invito o nei contratti adottati, una clausola risolutiva del contratto a favore della stazione appaltante in caso di gravi inosservanze delle clausole contenute nei protocolli di legalità o nei patti di integrità;
- collocare correttamente il rischio di impresa nei rapporti di partenariato;
- verificare la congruità dei prezzi di acquisto di beni e servizi effettuati al di fuori del mercato elettronico della pubblica amministrazione;
- verificare la congruità dei prezzi di acquisto di cessione e/o acquisto di beni immobili o costituzione/cessione di diritti reali minori;
- validare i progetti definitivi ed esecutivi delle opere pubbliche e sottoscrivere i verbali di cantierabilità;
- acquisire preventivamente i piani di sicurezza e vigilare sulla loro applicazione;
- rispettare il termine di pagamento secondo l'ordine cronologico di arrivo delle fatture;
- verificare correttamente l'esecuzione dei lavori o dei servizi affidati.

#### **13.5 Misure di prevenzione per l'erogazione dei contributi**

- predeterminare ed enunciare nell'atto i criteri di erogazione, ammissione o assegnazione, standardizzare e rendere trasparente il flusso procedimentale;

#### **13.6 Misure di prevenzione per il conferimento degli incarichi di consulenza, studio e ricerca a soggetti esterni**

- gestione collegiale di tutte le operazioni selettive e di sviluppo professionale, compreso l'affidamento degli incarichi professionali;
- massima pubblicizzazione delle procedure;
- previsione di un congruo termine per la presentazione delle domande;

- allegare la motivata dichiarazione resa con la quale si attesta la carenza di professionalità interne;
- seguire la procedura dettata dall'apposito regolamento per il conferimento di ogni incarico professionale;
- procedere con la contestuale pubblicazione all'albo – sezione amministrazione trasparente dell'incarico, evidenziando compenso, nominativo, motivazione e durata;
- acquisire e controllare anche a campione le dichiarazioni di inconferibilità ed incompatibilità;
- far precedere le nomine presso enti aziende, società ed istituzioni dipendenti dal Comune da una procedura trasparente e dalla predeterminazione dei requisiti richiesti;

### **13.7 Misure di prevenzione per la gestione del personale e per l'attribuzione di premi ed incarichi ai dipendenti**

- attuazione delle disposizioni in materia di inconferibilità ed incompatibilità degli incarichi. (acquisizione delle dichiarazioni e verifiche a campione);
- operare mediante l'utilizzo di procedure selettive e trasparenti e con criteri predeterminati;
- operare attivamente in qualità di Responsabili di Settore all'aggiornamento ed applicazione del sistema di misurazione e valutazione delle performance organizzative e individuali;

### **13.8 Misure di prevenzione per l'individuazione dei componenti delle commissioni di concorso e di gara**

- acquisire, all'atto dell'insediamento, la dichiarazione di non trovarsi in rapporti di parentela o di lavoro o professionali con i partecipanti alla gara od al concorso (assenza conflitto interesse ed incompatibilità).

## **ARTICOLO 14 FORMAZIONE IN TEMA DI ANTICORRUZIONE**

La formazione in tema di anticorruzione è strutturata su due livelli:

- livello generale, rivolto a tutti i dipendenti: riguarda l'aggiornamento delle competenze e le tematiche dell'etica e della legalità;
- livello specifico: rivolto al responsabile della prevenzione, ai referenti, ai componenti degli organismi di controllo, ai dirigenti e funzionari addetti alle aree a rischio: riguarda le politiche, la gestione dei procedimenti, i programmi e i vari strumenti utilizzati per la prevenzione e tematiche settoriali.

La formazione viene erogata ai dipendenti comunali (che siano allocati in area rischio almeno medio), ed agli Amministratori comunali.

I contenuti della formazione saranno verteranno sulle tematiche dell'etica pubblica, sugli appalti, sul procedimento amministrativo, sulla disciplina delle autorizzazioni e concessioni e sui principi di buona amministrazione.



Il Responsabile della prevenzione della corruzione procederà a pianificare, d'intesa con i Responsabili di Settore, un programma di formazione, il quale sarà inserito nell'apposita programmazione della formazione del personale di cui alla sezione 3.4 del presente PIAO. La formazione sarà somministrata a mezzo dei più comuni strumenti: seminari in aula, tavoli di lavoro, formazione *online*.

## **ARTICOLO 15 CODICE DI COMPORTAMENTO**

Tutti i dipendenti dell'Ente, nonché, in quanto compatibili, tutti i collaboratori o consulenti, con qualsiasi tipologia di contratto o incarico e a qualsiasi titolo, i titolari di organi e di incarichi negli uffici di diretta collaborazione e i dipendenti e i collaboratori a qualsiasi titolo di imprese fornitrici di beni o servizi o che realizzino opere in favore dell'amministrazione, sono tenuti al rispetto degli obblighi previsti dal codice di comportamento dei pubblici dipendenti, nonché da codice di comportamento dei dipendenti del Comune di Geraci Siculo.

A tal fine, il Governo ha definito, ai sensi dell'art. 54 d.lgs. 165/2001, un codice di comportamento dei dipendenti delle pubbliche amministrazioni al fine di assicurare la qualità dei servizi, la prevenzione dei fenomeni di corruzione, il rispetto dei doveri costituzionali di diligenza, lealtà, imparzialità e servizio esclusivo alla cura dell'interesse pubblico.

Il codice di comportamento nazionale è stato approvato con il d.P.R. 16 aprile 2013 n. 62, di recente modificato dal d.P.R. 13 giugno 2023, n. 81.

Inoltre, ai sensi del comma 3 dell'art. 54 del d.lgs. 165/2001, ciascuna amministrazione è tenuta a elaborare un proprio Codice di comportamento che integri e specifichi il codice di comportamento nazionale, con procedura aperta alla partecipazione e previo parere obbligatorio del proprio organismo indipendente di valutazione.

Il Comune di Geraci Siculo ha approvato il [proprio Codice di Comportamento](#) con deliberazione della Giunta comunale n. 118 del 30.12.2013.

Il Codice di Comportamento del Comune è pubblicato sul sito e consegnato a tutti i dipendenti al momento dell'assunzione insieme al piano di prevenzione della corruzione.

Relativamente ai meccanismi **di denuncia delle violazioni del Codice di comportamento**, trova applicazione l'art. 55-bis, comma 3, d.lgs. 165/2001 in materia di segnalazione all'ufficio competente per i procedimenti disciplinari.

Il medesimo Ufficio per i procedimenti disciplinari è inoltre competente a emanare pareri sulla applicazione del codice di comportamento.

## **ARTICOLO 16 CONFLITTO DI INTERESSE ED OBBLIGO DI SEGNALAZIONE**

In esecuzione dell'art. 6-bis della L. n. 241/1990, i soggetti che ritengono di trovarsi in una situazione di conflitto di interessi, anche potenziale, hanno il dovere di segnalarlo al proprio Responsabile di Settore o al RPCT.

La finalità di prevenzione si attua mediante l'astensione dalla partecipazione alla decisione o all'atto endoprocedimentale del titolare dell'interesse che potrebbe porsi in conflitto con l'interesse perseguito mediante l'esercizio della funzione e/o con l'interesse di cui il destinatario del provvedimento, gli altri interessati e contro interessati sono portatori.

Il dipendente si astiene dal partecipare all'adozione di decisioni o ad attività che possano coinvolgere interessi propri, ovvero di suoi parenti, affini entro il secondo grado, del coniuge o di conviventi, oppure di persone con le quali abbia rapporti di frequentazione abituale, ovvero, di soggetti od organizzazioni con cui egli o il coniuge abbia causa pendente o grave inimicizia o rapporti di credito o debito significativi, ovvero di soggetti od organizzazioni di cui sia tutore, curatore, procuratore o agente, ovvero di enti, associazioni anche non riconosciute, comitati, società o stabilimenti di cui sia amministratore o gerente o dirigente. Il dipendente si astiene in ogni altro caso in cui esistano gravi ragioni di convenienza.

Ogni qual volta si configurino le descritte situazioni di conflitto di interessi, il dipendente è tenuto a una comunicazione tempestiva al responsabile dell'ufficio di appartenenza che valuta nel caso concreto la sussistenza del conflitto.

## **ARTICOLO 17 CONFERIMENTO DI INCARICHI**

L'ente applica con puntualità la disciplina di cui al d.lgs. 39/2013, all'art. 53 del d.lgs. 165/2001 e all'art. 60 del DPR 3/1957, in materia di inconferibilità e incompatibilità degli incarichi.

L'ente ha inoltre approvato, con deliberazione di Giunta comunale n. 14 del 30.01.2014, il Regolamento sull'incompatibilità, cumulo di impieghi e incarichi in attuazione dell'art. 1, comma 61, lett. b) della legge 190/2012.

Non possono essere conferiti ai dipendenti incarichi, non compresi nei compiti e doveri d'ufficio, che non siano espressamente previsti o disciplinati da leggi o altre forme normative, o che non siano espressamente autorizzati.

In ogni caso, il conferimento operato direttamente dall'Amministrazione, nonché l'autorizzazione dall'esercizio di incarichi che provengano da altra Amministrazione o Ente, sono disposti dal Responsabile del Settore di appartenenza del dipendente. Per i Responsabili sono disposti dal Segretario Generale.

Nel provvedimento di conferimento o di autorizzazione dovrà darsi atto che lo svolgimento dell'incarico non comporti alcuna incompatibilità, sia di diritto che di fatto, nell'interesse del buon andamento della Pubblica Amministrazione, né situazione di conflitto, anche potenziale, di interessi che pregiudichino l'esercizio imparziale delle funzioni attribuite al dipendente.

Nel caso in cui un dipendente svolga incarichi retribuiti che non siano stati conferiti o previamente autorizzati dall'Amministrazione di appartenenza, salve le più gravi sanzioni e ferma restando la responsabilità disciplinare, il compenso dovuto per le prestazioni eventualmente svolte deve essere versato all'Ente per essere destinato ad incremento del fondo del salario accessorio. L'omissione del versamento del compenso da parte del dipendente pubblico indebito percettore costituisce ipotesi di responsabilità erariale soggetta alla giurisdizione della Corte dei Conti.

I dipendenti devono comunicare al Servizio Personale l'ammontare dei compensi dagli stessi percepiti in ragione dell'incarico conferito o autorizzato.

Entro 15 giorni dal conferimento o autorizzazione dell'incarico, anche a titolo gratuito, a dipendenti dell'Ente, l'Ufficio personale comunica per via telematica al Dipartimento della Funzione Pubblica gli incarichi conferiti o autorizzati ai dipendenti stessi, indicando anche l'oggetto dell'incarico e il compenso lordo, ove previsto.

Il Responsabile del piano anticorruzione cura che nell'Ente siano rispettate le disposizioni del Decreto Legislativo 8 aprile 2013 n. 39 sulla inconfiribilità e incompatibilità degli incarichi con riguardo ad Amministratori e Responsabili di Area.

A tale fine il Responsabile contesta all'interessato l'esistenza o l'insorgere delle situazioni di inconfiribilità o incompatibilità di cui al decreto citato.

All'atto del conferimento dell'incarico l'interessato presenta una dichiarazione sulla insussistenza di una delle cause di inconfiribilità di cui al decreto citato.

Nel corso dell'incarico l'interessato presenta annualmente una dichiarazione sulla insussistenza di una delle cause di incompatibilità, la quale costituisce condizione per l'acquisizione dell'efficacia dell'incarico.

Le dichiarazioni suddette sono pubblicate nel sito web dell'Ente

## **ARTICOLO 18 ROTAZIONE ORDINARIA DEL PERSONALE**

Per tutti gli uffici individuati come aree a rischio corruzione, ove nell'ente vi siano almeno due dipendenti in possesso della necessaria qualifica professionale, dovrà essere disposta la rotazione degli incarichi, in modo che nessun dipendente sia titolare dell'ufficio per un periodo superiore ad un triennio, onde evitare che possano consolidarsi delle posizioni "di privilegio" nella gestione diretta di determinate attività correlate alla circostanza che lo stesso funzionario si occupi personalmente per lungo tempo dello stesso tipo di procedimenti e si relazioni sempre con gli stessi utenti.

Nel caso di incaricati di elevata qualificazione, la rotazione è disposta dal Sindaco, in sede di assegnazione degli incarichi, nei limiti in cui ciò sia ritenuto possibile, considerato il

limitato numero di dipendenti, tenuto conto che la legge (art.1, comma 221, legge 208/2015) consente di evitare la rotazione dei dirigenti/funzionari negli enti dove ciò non sia possibile per sostanziale infungibilità delle figure presenti in dotazione organica.

La rotazione è dunque una misura di prevenzione del rischio che necessita, per la sua concreta attuazione, della sussistenza delle condizioni di sostituibilità, quali idonei presupposti oggettivi (disponibilità in termini quantitativi e qualitativi di personale di categoria adeguata ad assumere la responsabilità di un settore o comunque di profili attinenti) e soggettivi (necessità di assicurare continuità all'azione amministrativa, attraverso adeguate soluzioni di rotazioni che possano essere sostenibili dal punto di vista della direzione in senso tecnico dei settori oggetto di rotazione) che consentano la realizzazione della misura. La rotazione va correlata all'esigenza di garantire il buon andamento e la continuità dell'azione amministrativa e di garantire la qualità delle competenze necessarie per lo svolgimento di alcune attività soprattutto quelle ad elevato contenuto tecnico.

Stante l'esiguità del personale dipendente del Comune, nonché la carenza di dipendenti aventi analoga qualifica professionale, risultando così di difficile attuazione la misura della rotazione ordinaria, dovranno in tal caso essere individuati, a cure dei Responsabili di Settore, meccanismi rafforzati di controllo e monitoraggio.

Inoltre, preso atto delle difficoltà nel programmare e attuare la rotazione per la carenza di figure specialistiche e tecniche, si prevede il ricorso a misure alternative alla rotazione, quali:

- differenziazione di ruoli tra istruttore e/o responsabile del procedimento e soggetto competente all'adozione del provvedimento finale;
- attribuzione a soggetti diversi dei compiti relativi a svolgimento di istruttorie, adozione delle decisioni, attuazione delle decisioni, verifiche e controlli;
- implementazione della trasparenza interna delle attività e standardizzazione dei procedimenti;
- informatizzazione della gestione degli atti amministrativi;
- verifica, prima dell'attribuzione di compiti istruttori, della sussistenza di potenziali situazioni di conflitto d'interesse e acquisizione delle relative dichiarazioni, con controllo anche a campione delle stesse.

## **ARTICOLO 19 ROTAZIONE STRAORDINARIA DEL PERSONALE**

La rotazione straordinaria, di cui all'art. 16, comma 1, lett. l-quater), del d.lgs. 165/2001, si attiva al verificarsi di fenomeni corruttivi.

L'ANAC, con la deliberazione n. 215 del 26 marzo 2019 ha emanato le *“Linee guida in materia di applicazione della misura della rotazione straordinaria”* e ha previsto l'obbligo per l'amministrazione di assegnare il personale sospettato di condotte di natura corruttiva, che abbiano o meno rilevanza penale, ad altro servizio con immediatezza e dal momento in cui

si ha notizia che il soggetto è stato iscritto nel registro delle notizie di reato di cui all'art. 335 c.p.p.

Al verificarsi di "fatti di corruzione", come definiti dall'art. 7 della legge 69 del 2015, ovvero nel caso di esercizio dell'azione penale per i delitti di cui agli articoli 317, 318, 319, 319-bis, 319-ter, 319-quater, 320, 321, 322, 322-bis, 346-bis, 353 e 353-bis del codice penale, è da ritenersi obbligatoria l'adozione di un provvedimento motivato con il quale viene valutata la condotta corruttiva del dipendente e eventualmente disposta la rotazione straordinaria. Anche l'avvio di un procedimento disciplinare per condotte di tipo corruttivo impone in via obbligatoria l'adozione di un provvedimento motivato con il quale l'amministrazione dispone sull'applicazione dell'istituto.

Il provvedimento finale potrà anche non disporre la rotazione, ma è comunque necessario che l'Ente operi una valutazione trasparente, collegata all'esigenza di tutelare la propria immagine di imparzialità.

La misura della rotazione straordinaria deve essere applicata con immediatezza, non appena l'amministrazione sia venuta a conoscenza dell'avvio del procedimento penale.

L'avvio del procedimento di rotazione richiede, da parte dell'amministrazione, l'acquisizione di sufficienti informazioni atte a valutare l'effettiva gravità del fatto ascritto al dipendente, le quali potranno essere reperite in ogni modo, ivi comprese notizie rese pubbliche dai media.

Pur non trattandosi di un procedimento sanzionatorio, di carattere disciplinare, è necessario che venga data all'interessato la possibilità di contraddittorio senza, però, che vengano pregiudicate le finalità di immediata adozione di misure di tipo cautelare.

In merito al soggetto competente all'adozione del provvedimento di rotazione straordinaria, per i dipendenti è individuato nel Responsabile di Settore, mentre per i Responsabili incaricati di elevata qualificazione la competenza spetta al Sindaco, a cui compete d'altronde la nomina dei medesimi responsabili e il conferimento agli stessi degli incarichi di EQ.

I dipendenti sono obbligati a comunicare tempestivamente al Responsabile del Settore competente o all'ufficio personale l'avvio nei loro confronti di procedimenti penali.

## **ARTICOLO 20 DIVIETO DI PANTOUFLAGE**

*L'art. 53, comma 16-ter, del d.lgs. 165/2001 dispone che "I dipendenti che, negli ultimi tre anni di servizio, hanno esercitato poteri autoritativi o negoziali per conto delle pubbliche amministrazioni, non possono svolgere, nei tre anni successivi alla cessazione del rapporto di pubblico impiego, attività lavorativa o professionale presso i soggetti privati destinatari dell'attività della pubblica amministrazione svolta attraverso i medesimi poteri. I contratti conclusi e gli incarichi conferiti in violazione di quanto previsto dal presente comma sono*

*nulli ed è fatto divieto ai soggetti privati che li hanno conclusi o conferiti di contrattare con le pubbliche amministrazioni per i successivi tre anni con obbligo di restituzione dei compensi eventualmente percepiti e accertati ad essi riferiti”.*

È stato in questo senso introdotto nell’ordinamento il c.d. divieto di “*pantouflage*”, termine francese utilizzato nel linguaggio corrente per indicare il passaggio di dipendenti pubblici al settore privato.

La *ratio* del divieto di *pantouflage* è volta a garantire l’imparzialità delle decisioni pubbliche e in particolare a scoraggiare comportamenti impropri e non imparziali, fonti di possibili fenomeni corruttivi, da parte del dipendente che, nell’esercizio di poteri autoritativi e negoziali, potrebbe preconstituirsì situazioni lavorative vantaggiose presso il soggetto privato con cui è entrato in contatto in relazione al rapporto di lavoro.

Nelle pubbliche amministrazioni di cui all’art. 1, comma 2, d.lgs. n. 165/2001, il divieto di *pantouflage* si applica:

- ai dipendenti con rapporto di lavoro a tempo indeterminato;
- ai dipendenti con rapporto di lavoro a tempo determinato;
- ai titolari degli incarichi di cui all’art. 21 del d.lgs. 39/2013.

Al fine di garantire la corretta applicazione delle previsioni di legge, il Comune di Geraci Siculo pianifica l’adozione le seguenti misure:

- inserimento di apposite clausole negli atti di assunzione del personale che prevedono specificamente il divieto di *pantouflage*;
- previsione di una dichiarazione da sottoscrivere entro un determinato termine ritenuto idoneo dall’amministrazione (ad esempio nei tre anni precedenti alla cessazione dal servizio o dall’incarico), con cui il dipendente si impegna al rispetto del divieto di *pantouflage*;
- previsione dell’obbligo di comunicazione, nei tre anni successivi alla cessazione del rapporto, dell’eventuale instaurazione di un nuovo rapporto di lavoro.
- in caso di soggetti esterni con i quali l’amministrazione stabilisce un rapporto di lavoro subordinato a tempo determinato o uno degli incarichi di cui all’art. 21 del d.lgs. 39/2013, previsione di una dichiarazione da rendere una tantum all’inizio dell’incarico, con cui l’interessato si impegna al rispetto del divieto di *pantouflage*;
- previsione nei bandi di gara o negli atti prodromici agli affidamenti di contratti pubblici dell’obbligo per l’operatore economico concorrente di dichiarare di non avere stipulato contratti di lavoro o comunque attribuito incarichi ad ex dipendenti pubblici in violazione del predetto divieto, per quanto di conoscenza, nonché inserimento di un richiamo esplicito alle sanzioni di cui all’art. 53, comma 16-ter, del d.lgs. n. 165/2001;
- inserimento di apposite clausole nei contratti di appalto e nel patto di integrità sottoscritto dai partecipanti alle gare, ai sensi dell’art. 1, comma 17, della l. n. 190/2012;
- promozione da parte del RPCT di specifiche attività di approfondimento, formazione e

sensibilizzazione sul tema;

- previsione di specifica consulenza e/o supporto, da parte del RPCT o altro soggetto incaricato dall'amministrazione, agli ex dipendenti che prima di assumere un nuovo incarico richiedano assistenza per valutare l'eventuale violazione del divieto;
- previsione di specifici percorsi formativi in materia di pantouflage per i dipendenti in servizio o per i soggetti esterni nel corso dell'espletamento dell'incarico;
- attivazione di verifiche da parte del RPCT.

Si indicano di seguito, a titolo esemplificativo, alcuni modelli di dichiarazione/clausola da utilizzare al fine di rispettare le superiori misure:

1) Dichiarazione da sottoscrivere al momento della cessazione dal servizio o dall'incarico  
*Con la presente il sottoscritto (...) dichiara di conoscere l'art. 1, comma 42, lett. l), della L. n. 190/2012 che ha inserito all'art. 53 del D.Lgs. n. 165/2001 il comma 16-ter e come tale si impegna al pieno rispetto della medesima.*

2) Dichiarazione dell'operatore economico concorrente di rispetto dell'art. 53, comma 16-ter, del D.Lgs. n. 165/2001

*Ai sensi e per gli effetti del comma 16-ter dell'art. 53 del D.Lgs. n. 165/2001 e in virtù di quanto indicato nel Piano Anticorruzione in vigore presso il Comune, e consapevoli della responsabilità penale per falsa dichiarazione si dichiara di non avere stipulato contratti di lavoro o comunque attribuito incarichi a ex dipendenti pubblici dell'amministrazione per la quale viene presentata candidatura per il presente procedimento di affidamento. L'operatore economico è altresì a conoscenza che i contratti conclusi e gli incarichi conferiti in violazione di quanto previsto dal comma 16-ter dell'art. 53 del D.Lgs. n. 165/2001, sono nulli ed è fatto divieto ai soggetti privati che li hanno conclusi o conferiti di contrattare con le pubbliche amministrazioni per i successivi tre anni con obbligo di restituzione dei compensi eventualmente percepiti e accertati ad essi riferiti.*

3) Clausola da inserire nei contratti stipulati dall'Ente

*Ai sensi dell'articolo 53, comma 16-ter, del D.Lgs. n. 165/2001, l'impresa aggiudicataria, sottoscrivendo il presente contratto, attesta di non aver concluso contratti di lavoro subordinato o autonomi e comunque di non aver conferito incarichi a ex dipendenti, che hanno esercitato poteri autoritativi o negoziali per conto delle pubbliche amministrazioni nei loro confronti per il triennio successivo alla cessazione del rapporto di lavoro.*

## **ARTICOLO 21 TUTELA DEL DIPENDENTE CHE EFFETTUA SEGNALAZIONI DI ILLECITO (WHISTLEBLOWING)**

Ai sensi dell'articolo 54-*bis* del decreto legislativo 165/2001, introdotto dall'art. 1 della legge n. 179 del 2017, è stato previsto che il pubblico dipendente che, nell'interesse dell'integrità della pubblica amministrazione, segnala al responsabile della prevenzione della corruzione e della trasparenza o all'ANAC, o denuncia all'autorità giudiziaria ordinaria o a quella contabile, condotte illecite di cui è venuto a conoscenza in ragione del proprio rapporto di lavoro non può essere sanzionato, demansionato, licenziato, trasferito, o sottoposto ad altra misura organizzativa avente effetti negativi, diretti o indiretti, sulle condizioni di lavoro determinata dalla segnalazione.

La disposizione risulta oggi abrogata, da parte del d.lgs n. 24 del 2023, il quale ha recepito la Direttiva (UE) 2019/1937, volta all'introduzione di norme minime comuni di tutela finalizzate a uniformare le normative nazionali, disciplinando ancor più compiutamente la materia

La disciplina in esame si applica inoltre anche ai lavoratori e ai collaboratori delle imprese fornitrici di beni o servizi e che realizzano opere in favore dell'amministrazione.

È prevista poi una forte tutela dell'anonimato del segnalante, la cui identità non può essere rivelata; inoltre la segnalazione è sottratta a tutte le forme di accesso previste dall'ordinamento

L'adozione di misure ritenute ritorsive nei confronti del segnalante deve essere comunicata all'ANAC dall'interessato o dalle organizzazioni sindacali maggiormente rappresentative.

Pertanto, qualora venga accertata, nell'ambito dell'istruttoria condotta dall'ANAC, l'adozione di misure discriminatorie da parte dell'Amministrazione, l'ANAC applica al responsabile che ha adottato tale misura una sanzione amministrativa pecuniaria.

La normativa di legge fa obbligo ad ogni amministrazione di applicare tutte le tutele previste e di predisporre adeguate procedure per l'inoltro e la gestione delle segnalazioni.

Si precisa che, come previsto dalla disciplina normativa, non è possibile segnalare contestazioni, rivendicazioni o richieste legate ad un interesse di carattere personale della persona segnalante o che ha sporto denuncia all'Autorità Giudiziaria che attengono esclusivamente ai propri rapporti individuali di lavoro o di impiego pubblico, ovvero inerenti ai propri rapporti di lavoro o di impiego pubblico con le figure gerarchicamente sovraordinate.

Il Comune di Geraci Siculo dovrà predisporre un canale interno di segnalazione, conforme alla vigente disciplina, che garantisca la riservatezza dell'identità del segnalante, della persona coinvolta e della persona comunque menzionata nella segnalazione, nonché del contenuto della segnalazione e della relativa documentazione.

Tale canale, ai sensi della normativa, dovrà essere utilizzato prioritariamente rispetto agli altri canali esterni previsti dalla legge.

In ossequio all'art. 4 comma 5 del d.lgs. 24/2023, la gestione del canale di segnalazione interna è affidata al Responsabile per la Prevenzione della Corruzione e la Trasparenza (R.P.C.T.).



Nello specifico, fatta salva la valutazione e attivazione di un diverso canale che sia ritenuto maggiormente funzionale, si programma che l'Ente metta a disposizione dei dipendenti il canale criptato di cui alla piattaforma gratuita "*WhistleblowingPA*", a cui il Comune di Geraci Siculo dovrà aderire.

Tale canale di segnalazione, che sarà raggiungibile al seguente link <https://comunedigeracisiculo.whistleblowing.it>, dovrà essere liberamente accessibile dalla *home page* del sito istituzionale dell'ente, in cui saranno esplicitate le indicazioni utili per il suo utilizzo, nonché dalla Sezione di Amministrazione Trasparente "Altri Contenuti" - sottosezione "Prevenzione della corruzione".

Si ricorda che possono inoltrare la segnalazione:

- i dipendenti pubblici del Comune di Geraci Siculo;
- i lavoratori autonomi che svolgono la propria attività lavorativa presso l'Ente;
- tutti i collaboratori, liberi professionisti e i consulenti che prestano la propria attività presso l'Ente;

Le principali caratteristiche del canale interno di segnalazione saranno le seguenti:

- la segnalazione viene fatta attraverso la compilazione di un questionario e può essere inviata in forma anonima. Se anonima, sarà presa in carico solo se adeguatamente circostanziata;
- la segnalazione viene ricevuta dal RPCT e da lui istruita mantenendo il dovere di confidenzialità nei confronti del segnalante;
- nel momento dell'invio della segnalazione, il segnalante riceve un codice numerico di 16 cifre che deve conservare per poter accedere nuovamente alla segnalazione, verificare la risposta dell'RPCT e dialogare rispondendo a richieste di chiarimenti o approfondimenti;
- la segnalazione può essere fatta da qualsiasi dispositivo digitale, sia dall'interno dell'ente che dal suo esterno, con garanzia costante dell'anonimato (i dati identificativi del segnalante sono custoditi in forma crittografata e sono accessibili solamente al RPCT).

Su richiesta del segnalante, è possibile effettuare un incontro diretto con il RPCT.

Il segnalante è tenuto a fornire tutti gli elementi utili affinché si possa procedere alle verifiche ed agli accertamenti a riscontro della fondatezza dei fatti.

Nel merito delle tutele garantite al segnalante, si fa rinvio alle previsioni di legge; limitandosi a rilevare che:

- sussiste il divieto di rivelazione dell'identità del segnalante (nonché di qualsiasi informazione da cui questa possa anche indirettamente desumersi), in uno con la sottrazione della segnalazione dalla disciplina dell'accesso documentale e dell'accesso civico generalizzato;
- è vietata ogni forma di ritorsione anche solo tentata o minacciata;
- sussiste una limitazione da responsabilità, anche penale, per colui chi riveli o diffonda informazioni sulle violazioni:

- sono previste ulteriori misure di sostegno per i segnalanti, erogate dagli enti del Terzo Settore.

Tali tutele non possono più essere garantite qualora venga accertata, anche con sentenza di primo grado, la responsabilità penale della persona segnalante per i reati di diffamazione o di calunnia o comunque per i medesimi reati commessi.

## 2.3.2 Piano della Trasparenza e dell'integrità

### ARTICOLO 1 LA TRASPARENZA

La trasparenza dell'attività amministrativa, che costituisce livello essenziale delle prestazioni concernenti i diritti sociali e civili ai sensi dell'articolo 117, secondo comma, lettera m), della Costituzione, è assicurata mediante la pubblicazione, nel sito web istituzionale dell'Ente, delle informazioni relative ai procedimenti amministrativi, secondo criteri di facile accessibilità, completezza e semplicità di consultazione, nel rispetto delle disposizioni in materia di segreto di Stato, di segreto d'ufficio e di protezione dei dati personali.

L'amministrazione ritiene che la *trasparenza* sia la misura principale per contrastare i fenomeni corruttivi come definiti dalla legge 190/2012.

Pertanto, intende realizzare i seguenti obiettivi di *trasparenza sostanziale*:

- la trasparenza quale reale ed effettiva accessibilità totale alle informazioni concernenti l'organizzazione e l'attività dell'amministrazione;
- il libero e illimitato esercizio dell'accesso civico, come potenziato dal decreto legislativo 97/2016, quale diritto riconosciuto a chiunque di richiedere documenti, informazioni e dati.

Tali obiettivi hanno la funzione precipua di indirizzare l'azione amministrativa ed i comportamenti degli operatori verso:

- a) elevati livelli di trasparenza dell'azione amministrativa e dei comportamenti di dipendenti e funzionari pubblici, anche onorari;
- b) lo sviluppo della cultura della legalità e dell'integrità nella gestione del bene pubblico.
- c) Favorire forme di controllo sul perseguimento delle funzioni istituzionali e sull'utilizzo delle risorse pubbliche;
- d) Concorrere ad attuare il principio democratico ed i principi costituzionali di uguaglianza, imparzialità e buon andamento, responsabilità, efficacia ed efficienza nell'utilizzo delle risorse pubbliche.

Le informazioni pubblicate sul sito devono essere accessibili, complete, integre e comprensibili.

### ARTICOLO 2 IL PIANO TRIENNALE DELLA TRASPARENZA E L'INTEGRITA'

Il presente Piano Triennale della Trasparenza e l'Integrità costituisce parte integrante della sezione "Rischi corruttivi e trasparenza" del PIAO.

Il Piano Triennale della Trasparenza e l'Integrità dovrà essere aggiornato annualmente, unitamente al PIAO.

L'Amministrazione presenterà il Piano della Trasparenza e l'Integrità alle associazioni dei consumatori ed utenti presenti sul territorio provinciale, ai centri di ricerca e ad ogni altro osservatore qualificato, nell'ambito di un'apposita giornata della trasparenza, senza oneri.

### **ARTICOLO 3 ELABORAZIONE E APPROVAZIONE DEL PIANO**

Il presente Piano viene elaborato e aggiornato ogni anno da parte del Responsabile della trasparenza unitamente agli aggiornamenti del Piano anticorruzione, all'interno del PIAO. La fase di redazione dello stesso e di ogni modifica deve prevedere appositi momenti di confronto con l'Amministrazione, i soggetti interni ed esterni cui viene annualmente rivolto l'avviso per la presentazione di proposte ed osservazioni di cui si terrà conto in sede di aggiornamento.

Il Responsabile della trasparenza ed il Referente per la trasparenza hanno il compito di monitorare e stimolare l'effettiva partecipazione di tutti i responsabili di servizio e di Area chiamati a garantire la qualità e la tempestività dei flussi informativi.

Il Comune elabora e mantiene aggiornato il presente *Piano* in conformità alle indicazioni fornite dall'ANAC e agli atti e schemi da essa approvati sulla base del dettato del D.lgs. n. 33/2013.

In seguito all'approvazione da parte della Giunta Comunale, il presente *Piano* viene trasmesso al Nucleo per le attestazioni da predisporre obbligatoriamente ogni anno e per l'attività di verifica dell'assolvimento degli obblighi previsti dalla legge, in conformità agli indirizzi operativi dell'ANAC.

### **ARTICOLO 4 IL RESPONSABILE PER LA TRASPARENZA**

All'interno del Comune di Geraci Siculo, il Sindaco ha individuato il Segretario Comunale Dott. Marco Antoci quale Responsabile della prevenzione della corruzione e della trasparenza, con determinazione Sindacale 18 del 11.08.2022, e i Responsabili di Area referenti per l'attuazione del Piano.

Il Responsabile svolge stabilmente un'attività di controllo sull'adempimento da parte dell'amministrazione degli obblighi di pubblicazione previsti dalla normativa vigente, assicurando la completezza, la chiarezza e l'aggiornamento delle informazioni pubblicate, nonché segnalando all'organo di indirizzo politico, al Nucleo di Valutazione, all'Autorità nazionale anticorruzione e, nei casi più gravi, all'ufficio di disciplina i casi di mancato o ritardato adempimento degli obblighi di pubblicazione.

Il Responsabile provvede all'aggiornamento del Piano triennale per la trasparenza e l'integrità, all'interno del quale sono previste specifiche misure di monitoraggio

sull'attuazione degli obblighi di trasparenza e ulteriori misure e iniziative di promozione della trasparenza in rapporto con il Piano anticorruzione.

I Responsabili di Area garantiscono il tempestivo e regolare flusso delle informazioni da pubblicare ai fini del rispetto dei termini stabiliti dalla legge.

## **ARTICOLO 5**

### **SOGGETTI RESPONSABILI DELLA PUBBLICAZIONE DEI DATI**

Ciascun Responsabile di Settore titolare di E.Q. può individuare propri Referenti per l'elaborazione e la trasmissione dei dati afferenti alla propria struttura organizzativa soggetti a pubblicazione. In caso di mancata individuazione, tali compiti rimangono in capo al Responsabile di Servizio.

Il Referente di cui al punto precedente, ha il compito di elaborare i dati e trasmettere il flusso di informazioni all' Ufficio di Segreteria al dipendente che svolge le funzioni di Referente della Trasparenza a supporto e collaborazione con il Responsabile per la Trasparenza.

Il Referente della Trasparenza, di cui al punto precedente, coordina il flusso di informazioni pervenuto controllandone la rispondenza con i dati richiesti dal dettato normativo di riferimento.

Nel caso di accertata difformità e previa consultazione del Segretario Comunale, invita il Responsabile dell'Area competente ad effettuare le necessarie rettifiche.

Il Referente della Trasparenza, coadiuvato da altra/e unità di personale all'uopo individuata/e, procede alla pubblicazione dei dati nella sezione "Amministrazione Trasparente" sul sito istituzionale dell'Ente.

I dati vengono inviati ad un'apposita casella di posta elettronica (PEC) e quindi pubblicati dal competente ufficio. Sono sempre i titolari di posizione organizzativa (Responsabili di Servizio) che assicurano l'effettivo aggiornamento delle informazioni pubblicate.

I soggetti responsabili degli obblighi di pubblicazione e della qualità dei dati per come definita dall'Articolo. 6 del D.lgs. n. 33/2013 sono i responsabili preposti all'istruttoria dei singoli procedimenti inerenti i dati oggetto di pubblicazione (Articolo. 9 Dpr 62/2013), e solidalmente anche i responsabili dei relativi settori (Articolo. 43, comma 3 del d. lgs 33/2013).

## **ARTICOLO 6**

### **SOGGETTO INCARICATO DELLA PUBBLICAZIONE DEI DATI**

Il Responsabile per la trasparenza, di concerto con il Sindaco e con il Responsabile dell'Area Affari Generali, individua, di norma tra i dipendenti comunali, a tempo determinato o indeterminato, il soggetto incaricato di pubblicare materialmente i dati sull'apposita sezione

del sito istituzionale, dedicata alla “Amministrazione trasparente” nell’ambito dell’ufficio di segreteria.

## **ARTICOLO 7 L’ORGANISMO DI VALUTAZIONE**

L’organismo di valutazione, sia se costituito come Nucleo di Valutazione o come O.I.V., verifica la coerenza tra gli obiettivi previsti nel presente programma e quelli indicati nel Piano della performance, valutando altresì l’adeguatezza dei relativi indicatori. I soggetti deputati alla misurazione e valutazione delle performance, utilizzano le informazioni e i dati relativi all’attuazione degli obblighi di trasparenza ai fini della misurazione e valutazione delle performance sia organizzativa, sia individuale del responsabile e dei titolari di P.O.

L’Organismo di valutazione svolge inoltre annualmente, in conformità alle indicazioni dell’ANAC, la rilevazione del rispetto degli obblighi di pubblicazione, di norma al 30 giugno di ciascun anno e, in caso di mancato integrale rispetto in merito alla completezza dei contenuti, il monitoraggio al 30 novembre di ciascun anno, attestandone i relativi esiti.

## **ARTICOLO 8 OBBLIGHI DI PUBBLICAZIONE**

In attuazione del decreto legislativo n. 33/2013, come integrato e modificato dal D.lgs. 97/2016, il Comune è tenuto a pubblicare e aggiornare tutti i documenti e i dati richiesti con modalità informatica sul sito <http://www.comune.geracisiculo.pa.it/> nella sezione “AMMINISTRAZIONE TRASPARENTE” accessibile dalla home page, secondo le linee guida e le relative tabelle e griglie rese disponibili sul sito dell’ANAC.

Gli specifici obblighi di pubblicazione, come dettagliati da ANAC, ivi compresa la loro ripartizione tra le diverse sottosezioni dell’Amministrazione Trasparente, l’indicazione del soggetto responsabile della pubblicazione e le relative tempistiche per l’aggiornamento, sono esplicitati nell’[Allegato 3](#), parte integrante e sostanziale del presente Piano.

La pubblicazione prevista dalla presente Sezione non sostituisce gli altri obblighi di pubblicazione previsti dalla legge, con particolare riferimento:

a) alla pubblicazione degli atti all’albo pretorio *on line*, che deve essere effettuata nel rispetto del vademecum predisposto da DigitPA, in attuazione dell’Articolo. 32, comma 4 della L. 69/2009, denominato “*Modalità di pubblicazione dei documenti nell’Albo on line*”;

b) agli specifici obblighi di pubblicità in materia di contratti di appalto di lavori, servizi e forniture previsti dal codice dei contratti pubblici.

## **ARTICOLO 9**

### **PROCESSO DI ATTUAZIONE E VERIFICA DEL PIANO**

Fermo restando l'obbligo, la cui violazione è espressamente sanzionata dalla legge, di procedere tempestivamente alla pubblicazione dei dati e delle informazioni relative a documenti/provvedimenti/attività oggetto di adozione/espletamento dopo l'approvazione del presente *Piano*, la pubblicazione nelle apposite sotto-sezioni della sezione AMMINISTRAZIONE TRASPARENTE dei dati, delle informazioni e dei documenti in relazione ai quali sussiste l'obbligo e che riguardano attività già poste in essere o sono relativi all'organizzazione attuale dell'Ente, deve essere completata dai responsabili dei servizi competenti, obbligati ad effettuare una puntuale e completa ricognizione dei materiali eventualmente già presenti in altre sezioni del sito istituzionale.

Ai vari obblighi di pubblicazione possono aggiungersi adempimenti ulteriori come misura di prevenzione della corruzione in particolari settori dell'attività amministrativa in cui sono stati rilevati potenziali rischi specifici, la cui probabilità di realizzazione può essere limitata mediante il rafforzamento degli obblighi di trasparenza. I settori individuati, anche in relazione all'esito dei controlli di regolarità amministrativa successiva, sono i seguenti: affidamento diretto di contratti di lavori, servizi e forniture; provvedimenti di sgravio di tributi comunali. La pubblicazione di tali "dati ulteriori" dovrà avvenire nel rispetto delle garanzie previste dall'Articolo. 4, comma 3 del d.lgs. n. 33/2013, ed in particolare previa anonimizzazione dei dati personali.

Per i dati relativi agli organi di indirizzo politico-amministrativo la responsabilità della pubblicazione è del Responsabile dell'Area affari generali, che dovrà acquisire le informazioni necessarie direttamente dai soggetti obbligati.

I responsabili dei Servizi dovranno, inoltre, verificare l'esattezza e la completezza dei dati pubblicati inerenti ai rispettivi uffici e procedimenti, segnalando ai servizi informativi eventuali errori.

I soggetti responsabili avranno cura di fornire dati, informazioni e documenti pronti per la pubblicazione e di indicare in quale sottosezione di 1° e/o 2° livello della sezione "AMMINISTRAZIONE TRASPARENTE" devono essere pubblicati.

La pubblicazione di tutti i dati, informazioni e documenti viene materialmente effettuata dal Referente della Trasparenza coadiuvato da altra/e unità di personale all'uopo individuata/e nell'ambito dell'Ufficio di segreteria.

Restano di competenza del responsabile della trasparenza gli adempimenti relativi alla trasmissione dei dati all'ANAC e di comunicazione di avvenuto adempimento, in conformità alle disposizioni tecnico-operative appositamente dettate. Su tale specifico adempimento, il Responsabile della Trasparenza può emanare specifiche direttive organizzative.

Il Responsabile di ciascun servizio organizza l'attività di elaborazione dei dati dei contratti pubblici di cui all'Articolo. 1, comma 32 della L. 190/2012, al fine di consentire al Referente per la Trasparenza di procedere alla loro pubblicazione secondo le modalità stabilite dagli Enti competenti, almeno 15 giorni prima della scadenza stabilita dalla legge.

L'aggiornamento costante dei dati nei modi e nei tempi previsti dalla normativa è parte integrante e sostanziale degli obblighi di pubblicazione.

Nell'ambito del *ciclo di gestione della performance* sono definiti obiettivi, indicatori e puntuali criteri di monitoraggio e valutazione degli obblighi di pubblicazione e trasparenza.

L'adempimento degli obblighi di trasparenza e pubblicazione previsti dal decreto legislativo 33/2013 e dal presente Piano, è oggetto di *controllo successivo di regolarità amministrativa* come normato dall'Articolo 147-bis, commi 2 e 3, del TUEL e dal *Regolamento sui controlli interni*.

L'ente assicura conoscibilità ed accessibilità a dati, documenti e informazioni elencati dal legislatore e precisati dall'ANAC.

Le limitate risorse dell'ente non consentono l'attivazione di strumenti di rilevazione circa "*l'effettivo utilizzo dei dati*" pubblicati.

Tali rilevazioni, in ogni caso, non sono di alcuna utilità per l'ente, obbligato comunque a pubblicare i documenti previsti dalla legge.

Il Responsabile della Trasparenza ha il compito di vigilare sull'attuazione di tutti gli obblighi previsti dalla normativa, segnalando i casi di mancato o ritardato adempimento al Nucleo di valutazione, all'organo di indirizzo politico nonché, nei casi più gravi, all'Autorità Anticorruzione (ANAC) e all'U.P.D. per l'eventuale attivazione del procedimento disciplinare. Tale controllo viene svolto nell'ambito del controllo di regolarità amministrativa successiva disciplinata dal vigente regolamento sul sistema dei controlli interni.

Periodicamente il Responsabile per la trasparenza, può indire una conferenza di tutti i titolari di P.O. sul tema della trasparenza come accessibilità totale e per la verifica dell'attuazione del presente piano.

L'inadempimento degli obblighi previsti dalla normativa costituisce elemento di valutazione della responsabilità dirigenziale, eventuale causa di responsabilità per danno all'immagine ed è, comunque, valutato ai fini della corresponsione della retribuzione di risultato e del trattamento accessorio collegato alla performance individuale dei dirigenti/responsabili di servizio, dei rispettivi settori di competenza e dei singoli dipendenti comunali.

Il responsabile non risponde dell'inadempimento se dimostra, per iscritto, al Responsabile della trasparenza, che tale inadempimento è dipeso da causa a lui non imputabile.



## **ARTICOLO 10**

### **ORGANIZZAZIONE DEI FLUSSI INFORMATIVI E AGGIORNAMENTO DEI DATI.**

I flussi informativi sono gestiti e organizzati sotto la direzione del Responsabile della Trasparenza. Essi prevedono che gli uffici preposti ai procedimenti relativi ai dati oggetto di pubblicazione implementino con la massima tempestività i file e le cartelle predisposte e organizzate dai servizi informativi ai fini della pubblicazione sul sito.

Ogni responsabile di servizio può adottare apposite *linee guida* interne al proprio servizio, individuando il Referente preposto alla predisposizione dei dati e dei documenti oggetto di pubblicazione, e indicando il/i sostituto/i nei casi di assenza del primo. Le determinazioni all' uopo adottate dovranno essere comunicate al Responsabile della trasparenza. In caso di mancata individuazione, tali compiti rimangono in capo al Responsabile di Servizio.

Tutti gli atti di concessione di sovvenzioni, contributi, sussidi ed ausili finanziari alle imprese e, comunque, di vantaggi economici di qualunque genere a persone ed enti pubblici e privati (dai quali sono esclusi i compensi dovuti come corrispettivo per lo svolgimento di prestazioni professionali e per l'esecuzione di lavori, servizi o forniture), dovranno pubblicarsi quando l'importo corrisposto supera la somma di € 1.000,00 nell'anno; nel caso di plurime erogazioni, l'obbligo di pubblicazione riguarda l'atto che comporta il superamento della soglia finanziaria indicata, ma esso deve fare riferimento anche alle pregresse attribuzioni che complessivamente hanno concorso al suddetto superamento della soglia.

I responsabili dei servizi, periodicamente, dovranno verificare che i dati pubblicati e riconducibili alla struttura di cui sono responsabili siano aggiornati; laddove siano necessarie modifiche le dovranno comunicare all' ufficio che provvede all'aggiornamento.

## **ARTICOLO 11**

### **STRUTTURA E FORMATO DEI DATI**

Gli uffici competenti dovranno fornire i dati nel rispetto degli standard previsti dal D.lgs. n. 33/2013, come sintetizzati nell'allegato 2 della deliberazione CIVIT n. 50 del 4.7.2013.

Sarà cura del Responsabile della Trasparenza, fornire indicazioni operative agli uffici, anche attraverso momenti di formazione interna, sulle modalità tecniche di redazione di atti e documenti in formati che rispettino i requisiti di accessibilità, usabilità, integrità e *open source*, adeguandosi a eventuali indirizzi operativi in futuro emanati dagli Enti istituzionalmente preposti all'esercizio di tali funzioni, il cui contenuto integra automaticamente questa sezione del *Piano*.

È compito del Responsabile della Trasparenza, tenuto conto delle professionalità a disposizione, mettere in atto tutti gli accorgimenti necessari per adeguare il sito agli standard individuati dalle leggi di Area.

Qualora particolari esigenze di pubblicità richiedano la pubblicazione di documenti nativi analogici, l'ufficio responsabile dovrà preparare una scheda sintetica che sarà oggetto di pubblicazione sul sito Internet unitamente alla copia per immagine del documento, così da renderne fruibili i contenuti anche alle persone con disabilità visiva, nel rispetto dei principi fissati dalla legge 9 gennaio 2004, n. 4 e della Circolare dell'Agenzia per l'Italia Digitale n. 61/2013.

Rimane nella facoltà del Responsabile della trasparenza emanare apposite direttive per uniformare i comportamenti dei diversi settori.

## **ARTICOLO 12 TRATTAMENTO DEI DATI PERSONALI**

Una trasparenza di qualità necessita del costante bilanciamento tra l'interesse pubblico alla conoscibilità dei dati e dei documenti dell'amministrazione e quello privato del rispetto dei dati personali, in conformità al D.lgs. n. 196/2003. In particolare, occorrerà rispettare i limiti alla trasparenza indicati all'Articolo. 4 del D.lgs. n. 33/2013 nonché porre particolare attenzione a ogni informazione potenzialmente in grado di rivelare dati sensibili quali lo stato di salute, la vita sessuale e le situazioni di difficoltà socio-economica delle persone.

I dati identificativi delle persone che possono comportare una violazione del divieto di diffusione di dati sensibili, con particolare riguardo agli articoli 26 e 27 del D.lgs. n. 33/2013, andranno omessi o sostituiti con appositi codici interni.

Nei documenti destinati alla pubblicazione dovranno essere omessi dati personali eccedenti e non pertinenti lo scopo della pubblicazione e i dati sensibili e giudiziari, in conformità al GDPR

La responsabilità per un'eventuale violazione della normativa riguardante il trattamento dei dati personali e/o sensibili è da attribuirsi al funzionario responsabile dell'atto o del dato oggetto di pubblicazione.

## **ARTICOLO 13 SISTEMA DI MONITORAGGIO DEGLI ADEMPIMENTI**

Il controllo sulla qualità e sulla tempestività degli adempimenti è rimesso al Responsabile della trasparenza, al Referente per la Trasparenza ed a ciascun Responsabile di Area.

Il Referente per la Trasparenza nonché il Referente di ciascun servizio hanno il compito di controllare la regolarità dei flussi informativi dagli uffici preposti nonché la qualità dei dati oggetto di pubblicazione, segnalando eventuali problematiche al Responsabile della Trasparenza.

Il Responsabile Anticorruzione e per la Trasparenza: coordina, sovrintende e verifica l'attività dei Responsabili incaricati; accerta la tempestiva pubblicazione da parte di ciascun ufficio; assicura la completezza, la chiarezza e l'aggiornamento delle informazioni.

È compito del Responsabile della Trasparenza segnalare immediatamente al responsabile di servizio l'eventuale ritardo o inadempienza, fermo restando le ulteriori azioni di controllo previste dalla normativa.

L'O.I.V. o Nucleo attesta con apposita relazione l'effettivo assolvimento degli obblighi in materia di trasparenza e integrità ai sensi dell'Articolo. 14 del D.lgs. n. 150/2009, secondo le modalità stabilite dall' ANAC.

Periodicamente viene rilevata la qualità dei dati pubblicati anche attraverso il sistema "Bussola della Trasparenza" messo a disposizione dal Ministero della Funzione pubblica.

Le sanzioni per le violazioni degli adempimenti in merito alla trasparenza sono quelle previste dal D.lgs. n. 33/2013, fatte salve sanzioni diverse per la violazione della normativa sul trattamento dei dati personali o dalle normative sulla qualità dei dati pubblicati.

#### **ARTICOLO 14**

##### **TEMPI DI PUBBLICAZIONE, CONSERVAZIONE E ARCHIVIAZIONE DEI DATI**

I tempi di pubblicazione dei dati e dei documenti sono quelli indicati nel D.lgs. n. 33/2013 e nel D.Lgs 97/2016, con i relativi tempi di aggiornamento.

La pubblicazione sui siti ha generalmente una durata di cinque anni e, comunque, segue la durata di efficacia dell'atto (fatti salvi termini diversi stabiliti dalla legge).

Ogni dato e documento pubblicato deve riportare la data di aggiornamento, da cui calcolare la decorrenza dei termini di pubblicazione.

Decorso il periodo di pubblicazione obbligatoria indicato all'articolo. 8 del D.lgs. n. 33/2013 i dati dovranno essere eliminati dalla rispettiva sezione e inseriti in apposite sezioni di archivio, da realizzare all'interno della medesima sezione Amministrazione Trasparente.

#### **ARTICOLO 15**

##### **ACCESSO AL SITO ISTITUZIONALE**

Chiunque ha diritto di accedere direttamente ed immediatamente al sito istituzionale dell'Ente. Il Comune si impegna a promuovere il sito istituzionale ed a pubblicizzarne, con le forme ritenute più idonee, le modalità di accesso.

È fatto divieto richiedere autenticazioni ed identificazioni per accedere alle informazioni contenute nel sito istituzionale del Comune. Le autenticazioni ed identificazioni possono essere richieste solo per fornire all'utenza specifici servizi, per via informatica.

I dati pubblicati sul sito istituzionale dell'Ente possono essere riutilizzati da chiunque. Per riuso si intende l'utilizzazione della stessa per scopi diversi da quelli per le quali è stata creata e, più precisamente, l'uso di documenti in possesso di enti pubblici da parte di persone fisiche o giuridiche a fini commerciali o non commerciali diversi dallo scopo iniziale per i quali i documenti sono stati prodotti.

## **ARTICOLO 16 COMUNICAZIONE**

Per assicurare che la *trasparenza sia sostanziale ed effettiva* non è sufficiente provvedere alla pubblicazione di tutti gli atti ed i provvedimenti previsti dalla normativa, ma occorre semplificarne il linguaggio, rimodulandolo in funzione della trasparenza e della piena comprensibilità del contenuto dei documenti da parte di chiunque e non solo degli addetti ai lavori.

È necessario utilizzare un linguaggio semplice, elementare, evitando per quanto possibile espressioni burocratiche, abbreviazioni e tecnicismi dando applicazione alle direttive emanate dal Dipartimento della Funzione Pubblica negli anni 2002 e 2005 in tema di *semplificazione del linguaggio* delle pubbliche amministrazioni.

Le informazioni pubblicate sul sito devono essere accessibili, complete, integre e comprensibili. I dati devono essere pubblicati secondo griglie di facile lettura e confronto. Qualora questioni tecniche (estensione dei file, difficoltà all'acquisizione informatica, etc.) siano di ostacolo alla completezza dei dati pubblicati sul sito istituzionale dell'Ente, deve essere reso chiaro il motivo dell'incompletezza, l'elenco dei dati mancanti e le modalità alternative di accesso agli stessi dati. L'Ente deve, comunque, provvedere a dotarsi di tutti i supporti informatici necessari a pubblicare sul proprio sito istituzionale il maggior numero di informazioni possibili.

Il sito web dell'ente è il mezzo primario di comunicazione, il più accessibile ed il meno oneroso, attraverso il quale l'amministrazione garantisce un'informazione trasparente ed esauriente circa il suo operato, promuove nuove relazioni con i cittadini, le imprese le altre PA, pubblicizza e consente l'accesso ai propri servizi, consolida la propria immagine istituzionale.

Ai fini dell'applicazione dei principi di trasparenza e integrità, l'ente ha da tempo realizzato un sito internet istituzionale costantemente aggiornato.

La legge 69/2009 riconosce l'effetto di "*pubblicità legale*" soltanto alle pubblicazioni effettuate sui siti informatici delle PA, infatti l'Articolo 32 della suddetta legge dispone che "*a far data dal 1° gennaio 2010, gli obblighi di pubblicazione di atti e provvedimenti amministrativi aventi effetto di pubblicità legale si intendono assolti con la pubblicazione nei propri siti informatici da parte delle amministrazioni e degli enti pubblici obbligati*".

L'amministrazione ha adempiuto al dettato normativo sin dal 1° gennaio 2010: l'albo pretorio è esclusivamente informatico. Il relativo link è ben indicato nella *home page* del sito istituzionale.

Come deliberato dall'*Autorità nazionale anticorruzione* (legge 190/2012), per gli atti soggetti a pubblicità legale all'albo pretorio on line, nei casi in cui tali atti rientrino nelle categorie per le quali l'obbligo è previsto dalla legge, rimane invariato anche l'obbligo di pubblicazione in altre sezioni del sito istituzionale, nonché nell'apposita sezione "*amministrazione trasparente*".

L'ente è munito di posta elettronica ordinaria e certificata. Sul sito web, nella *home page*, è riportato l'indirizzo PEC istituzionale. Nelle sezioni dedicate alle articolazioni organizzative sono indicati gli indirizzi di posta elettronica ordinaria di ciascun ufficio, nonché gli altri consueti recapiti (telefono, fax, ecc.).

## **ARTICOLO 17**

### **AZIONI DI PROMOZIONE DELLA PARTECIPAZIONE DEGLI STAKEHOLDERS**

Al fine di un coinvolgimento attivo per la realizzazione e la valutazione delle attività di trasparenza, l'amministrazione individua quali *stakeholders* i cittadini residenti nel Comune, le associazioni, i media, le imprese, i rappresentanti degli ordini professionali e delle associazioni sindacali.

Sono affidati ai servizi informativi, di concerto con il Responsabile della trasparenza, il coordinamento delle azioni volte al coinvolgimento degli *stakeholders*. Il medesimo ufficio è incaricato, altresì, di segnalare i feedback, tra cui le richieste di accesso civico effettuate a norma dell'Articolo. 5 del D.lgs. n. 33/2013, provenienti dai medesimi *stakeholders* al Responsabile della trasparenza, al fine di migliorare la qualità dei dati oggetto di pubblicazione e stimolare l'intera struttura amministrativa alla puntuale applicazione delle norme in materia.

L'Amministrazione (organi di indirizzo politico e struttura burocratica), di concerto con il Responsabile della trasparenza, ha il compito di organizzare e promuovere ove se ne ravvisi l'opportunità, le seguenti azioni nel triennio:

- forme di ascolto diretto e/o online tramite il ricevimento del pubblico e il sito Internet comunale (almeno una rilevazione l'anno);
- forme di comunicazione e informazione diretta ai cittadini (opuscoli, schede pratiche, slides, ecc.);
- organizzazione di Giornate della Trasparenza;
- coinvolgimento delle associazioni presenti sul territorio attraverso comunicazioni apposite o incontri pubblici ove raccogliere i loro feedback sull'attività di trasparenza e di pubblicazione messe in atto dall'ente.

## **ARTICOLO 18**

### **PUBBLICAZIONE DEI DATI RELATIVI AGLI APPALTI PUBBLICI**

Per quanto attiene al settore dei contratti pubblici di lavori, servizi e forniture, al fine di garantire un maggior controllo sull'imparzialità degli affidamenti, nonché una maggiore apertura alla concorrenza degli appalti pubblici, oltre al bando e alla determina di aggiudicazione definitiva (pubblicati integralmente), dovranno essere pubblicati sul sito web le seguenti "informazioni":

- a) la struttura proponente
- b) l'oggetto del bando
- c) l'oggetto dell'eventuale delibera a contrarre
- d) l'importo di aggiudicazione
- e) l'aggiudicatario
- f) l'eventuale base d'asta
- g) la procedura e la modalità di selezione per la scelta del contraente
- h) il numero di offerenti che hanno partecipato al procedimento
- i) i tempi di completamento dell'opera, servizio o fornitura
- j) l'importo delle somme liquidate
- k) le eventuali modifiche contrattuali
- l) le decisioni di ritiro e il recesso dei contratti

Con specifico riferimento ai contratti di lavori, è richiesta la pubblicazione anche del processo verbale di consegna, del certificato di ultimazione e del conto finale dei lavori (Articolo. 154,199 e 200 del D.P.R. N.207/2010).

## **ARTICOLO 19**

### **PUBBLICAZIONE DEI DATI RELATIVI AI PROVVEDIMENTI ADOTTATI DAGLI ORGANI DI INDIRIZZO POLITICO E DAI RESPONSABILI TITOLARI DI P.O.**

Per quanto attiene invece alla restante attività dell'Ente, sussiste l'obbligo di pubblicazione degli elenchi dei provvedimenti adottati dagli Organi di indirizzo politico e dai Responsabili titolari di P.O.

## **ARTICOLO 20**

### **PUBBLICAZIONE DEI DATI DEGLI ORGANI DI INDIRIZZO POLITICO**

Rispetto all'organizzazione dell'Ente, oltre alle informazioni di base, sul sito devono essere pubblicate anche alcune informazioni che riguardano i componenti degli organi di indirizzo politico.

In particolare, devono essere pubblicati:

- a) l'atto di nomina o di proclamazione
- b) il curriculum

- c) i compensi cui dà diritto l'assunzione della carica e degli importi di viaggi di servizio e missioni pagati con fondi pubblici
- d) gli altri incarichi con oneri a carico della finanza pubblica
- e) le dichiarazioni annuali e relativa alla situazione patrimoniale propria, del coniuge e dei parenti sino al secondo grado, con il loro consenso
- f) le spese assunte in proprio per propaganda elettorale, con specificate le partecipazioni in società di capitali o la titolarità di società di persona propria, del coniuge e dei parenti sino al secondo grado, se consenzienti.

## **ARTICOLO 21**

### **PUBBLICAZIONE DEI DATI DEI TITOLARI DI INCARICHI DIRIGENZIALI**

Per i titolari di incarichi dirigenziali e di collaborazione o consulenza devono essere pubblicati:

- a) gli estremi dell'atto di conferimento dell'incarico
- b) il curriculum vitae
- c) i dati relativi ad incarichi esterni in enti di diritto privato finanziati dalla Pubblica Amministrazione o lo svolgimento dell'attività professionale
- d) i compensi

Laddove si tratti di incarichi a soggetti estranei all'Ente, di contratti di collaborazione o consulenza a soggetti esterni, la pubblicazione dei dati indicati diviene condizione di efficacia dell'atto di conferimento dell'incarico e per la liquidazione dei relativi compensi.

In caso di omessa pubblicazione, il pagamento del corrispettivo determina responsabilità disciplinare e contabile.

## **ARTICOLO 22**

### **PUBBLICAZIONE DEGLI ENTI VIGILATI O CONTROLLATI**

Rispetto agli Enti Pubblici vigilati, agli Enti di diritto privato controllati o vigilati dall'Ente, nonché delle Società di diritto privato o partecipate devono essere pubblicati i dati relativi:

- a) alla ragione sociale
- b) alla misura della eventuale partecipazione dell'Amministrazione
- c) alla durata dell'impegno
- d) all'onore complessivo gravante per l'anno sul bilancio dell'Amministrazione
- e) al numero dei rappresentanti dell'Amministrazione negli organi di governo
- f) al trattamento economico complessivo a ciascuno di essi spettante
- g) ai risultati di bilancio degli ultimi tre esercizi finanziari
- h) agli incarichi di amministratore dell'Ente conferiti dall'Amministrazione e il relativo trattamento economico complessivo

In caso di omessa o incompleta pubblicazione di questi dati la sanzione è costituita dal divieto di erogazione in favore degli enti indicati di somme a qualsivoglia titolo.

Devono, inoltre, essere pubblicati i costi contabilizzati per ogni servizio erogato e i tempi medi di erogazione del servizio. L'Amministrazione deve altresì pubblicare con cadenza annuale un indicatore dei tempi medi di pagamento e deve rendere noti tutti gli oneri e adempimenti che gravano sui cittadini per l'ottenimento di provvedimenti attributivi di vantaggi o per l'accesso ai servizi pubblici.

### **ARTICOLO 23**

#### **INDIVIDUAZIONE SPECIFICI OBBLIGHI DI TRASPARENZA ULTERIORI RISPETTO A QUELLI PREVISTI DA DISPOSIZIONI DI LEGGE.**

In aggiunta agli obblighi di pubblicità, trasparenza e diffusione di informazioni da parte delle Pubbliche Amministrazioni di cui al Decreto Legislativo 14 marzo 2013 N.33, cui si fa rinvio, sono introdotti i seguenti ulteriori contenuti:

Sul sito web dell'Amministrazione Comunale nella sezione "Amministrazione Trasparente" dovrà essere pubblicato con aggiornamento in tempo reale l'elenco di tutti i pagamenti superiori l'importo di € 1.000,00 effettuati dall'Ente a qualsiasi titolo a favore di persone, professionisti, imprese ed enti privati, secondo il principio di accessibilità totale.

In particolare, nel sito internet dell'Ente sono indicati:

- il nominativo del soggetto beneficiario ed i suoi dati fiscali;
- l'importo;
- la norma o il titolo a base dell'attribuzione;
- l'Ufficio e il Funzionario o Dirigente responsabile del relativo procedimento amministrativo;
- la modalità seguita per l'individuazione del beneficiario;

Da quanto sopra sono esclusi i pagamenti disposti a titolo di retribuzione al personale dell'Ente nonché i pagamenti relativi a trasferimenti a favore di persone fisiche laddove ricorrano ragioni di tutela di dati sensibili.

In tal caso il dato verrà pubblicato in forma aggregata.

È fatta salva la pubblicazione dell'Albo dei beneficiari di provvidenze economiche.

### **ARTICOLO 24**

#### **OBBLIGHI DI PUBBLICITA' DI CUI ALLA LEGGE REGIONALE N. 11 DEL 2015**

Sono previsti, a pena di nullità, i seguenti obblighi di pubblicazione nei siti istituzionali:



- al fine di garantire la massima trasparenza nella pubblica amministrazione, tutte le spese a carico dell'ente per i rimborsi e per i gettoni ai consiglieri comunali sono pubblicate nel sito istituzionale dell'ente.
- I comuni, inoltre, predispongono nei propri siti internet una sezione dedicata ai consigli comunali ed alle singole commissioni dove sono inseriti gli ordini del giorno, i verbali delle commissioni e dei consigli, l'orario di inizio e di fine delle commissioni e dei consigli."
- Fatte salve le disposizioni a tutela della privacy, sul Sito web vanno pubblicati, per estratto, entro sette giorni dalla loro emanazione, tutti gli atti deliberativi adottati dalla Giunta e dal Consiglio e le Determinazioni sindacali e dirigenziali nonché le Ordinanze, ai fini di pubblicità notizia. Le Delibere della Giunta e del Consiglio Comunale, rese immediatamente esecutive, sono pubblicate entro tre giorni dall'approvazione.

## **ARTICOLO 25 ACCESSO CIVICO**

Il decreto legislativo 33/2013, comma 1, del rinnovato art. 5 prevede:

*“L’obbligo previsto dalla normativa vigente in capo alle pubbliche amministrazioni di pubblicare documenti, informazioni o dati comporta il diritto di chiunque di richiedere i medesimi, nei casi in cui sia stata omessa la loro pubblicazione”.*

Mentre il comma 2, dello stesso articolo 5:

*“Allo scopo di favorire forme diffuse di controllo sul perseguimento delle funzioni istituzionali e sull’utilizzo delle risorse pubbliche e di promuovere la partecipazione al dibattito pubblico, chiunque ha diritto di accedere ai dati e ai documenti detenuti dalle pubbliche amministrazioni, ulteriori rispetto a quelli oggetto di pubblicazione”* obbligatoria ai sensi del decreto 33/2013.

La norma attribuisce ad ogni cittadino il *libero accesso* ai dati elencati dal decreto legislativo 33/2013, oggetto di pubblicazione obbligatoria, ed estende l’accesso civico ad ogni altro dato e documento (*“ulteriore”*) rispetto a quelli da pubblicare in *“amministrazione trasparente”*.

L’accesso civico *“potenziato”* investe ogni documento, ogni dato ed ogni informazione delle pubbliche amministrazioni. L’accesso civico incontra quale unico limite *“la tutela di interessi giuridicamente rilevanti”* secondo la disciplina del nuovo Articolo 5-bis.

L’Amministrazione risponde al richiedente entro 30 giorni, procedendo alla pubblicazione sul sito di quanto richiesto. In caso di ritardo o mancata risposta scattano i poteri sostitutivi dei soggetti preposti nell’Amministrazione (ai sensi dell’articolo 2, comma 9 bis) della Legge n. 241/90).

Il regime dell’accesso civico si applica anche agli altri documenti e informazioni qualificati come pubblici da altre norme di legge, fermo restando le esclusioni previste dalla normativa sull’accesso ai documenti amministrativi di cui all’Articolo.24 della Legge N.241/90).

L’accesso civico, come in precedenza, non è sottoposto ad alcuna limitazione quanto alla legittimazione soggettiva del richiedente: spetta a chiunque.

Consentire a chiunque l'esercizio dell'accesso civico è obiettivo strategico di questa amministrazione.

Il diritto all'accesso civico verrà disciplinato da apposito regolamento e ne verrà data ampia informazione sul sito dell'ente.

A norma del decreto legislativo 33/2013 in "*amministrazione trasparente*" dovranno essere pubblicati:

- I nominativi del responsabile al quale presentare la richiesta d'accesso civico e del titolare del potere sostitutivo, con l'indicazione dei relativi recapiti telefonici e delle caselle di posta elettronica istituzionale;
- Le modalità per l'esercizio dell'accesso civico.

Per gli atti e documenti per i quali non è prevista l'obbligatorietà della pubblicazione, l'accesso si esercita secondo le modalità ed i limiti previsti dalla Legge N.241/90 e s.m.i.

Il Comune, mediante il RPCT, istituisce e aggiorna un Registro degli accessi, consistente in una raccolta delle richieste di accesso presentate al Comune nelle sue diverse forme dell'accesso civico generalizzato, dell'accesso civico semplice, dell'accesso documentale. Tale registro dovrà essere organizzato in elenco con l'indicazione, per ciascuna richiesta, dell'oggetto, della data, dell'esito e della data della decisione, omettendo dati personali. Il Registro e i suoi periodici aggiornamenti dovranno essere pubblicati nella Sezione "Amministrazione trasparente".

### 2.3.3 Obiettivi per la prevenzione della corruzione e la trasparenza

La fase di identificazione e progettazione delle misure di prevenzione è finalizzata alla individuazione degli interventi organizzativi volti a ridurre o neutralizzare il rischio di corruzione, sulla base delle priorità emerse in sede di valutazione degli eventi rischiosi.

Si riporta di seguito la programmazione delle misure “generalì” di prevenzione della corruzione e trasparenza.

MISURA	AZIONI	TEMPI DI REALIZZAZIONE	RESPONSABILI	INDICATORE DI REALIZZAZIONE
<b>Codice di comportamento</b>	1. Aggiornamento del Codice di comportamento integrativo	Entro il 31/12/2023	RPCT	Codice di comportamento integrativo approvato
	2. Formazione del personale in materia di codice di comportamento	Entro il 31/12	RPCT	Almeno i Responsabili EQ (100% PO)
	3. Monitoraggio della conformità del comportamento dei dipendenti alle previsioni del Codice	Entro il 15/12 di ogni anno	Responsabili	N. sanzioni applicate nell'anno Riduzione/aumento sanzioni rispetto all'anno precedente
<b>Astensione in caso di conflitto d'interesse</b>	1. Segnalazione a carico dei dipendenti di ogni situazione di conflitto anche potenziale	Tempestivamente e con immediatezza	I Responsabili sono responsabili della verifica e del controllo nei confronti dei dipendenti	N. Segnalazioni/N. Dipendenti N. Controlli/N. Dipendenti
	2. Segnalazione da parte dei responsabili al RPCT di eventuali conflitti di interesse anche potenziali	Tempestivamente e con immediatezza	RPCT	N. Segnalazioni volontarie/N. Dirigenti N. Controlli/N. Dirigenti

<b>Contratti pubblici</b>	1. Inserimento negli avvisi, nei bandi di gara e nelle lettere d'invito della clausola di salvaguardia relativa alla condizione per cui il mancato rispetto del protocollo di legalità o del patto di integrità dà luogo all'esclusione dalla gara ed alla risoluzione del contratto.	Per tutto il triennio di validità della presente sezione	Responsabili della procedura di gara/ affidamento	Inserimento di clausola nel 100% di avvisi, bandi di gara e lettere d'invito.
	2. Costante applicazione della disciplina sui contratti pubblici, corretta redazione dei contratti e verifica sulla fase di esecuzione, con particolare riferimento alle modifiche del contratto e alle varianti in corso d'opera	Per tutto il triennio di validità della presente sezione	Responsabili della procedura di gara/ affidamento RPCT	Attuazione delle disposizioni di legge verificata in sede di controlli interni e di monitoraggio
<b>Rotazione del personale</b>	1. Rotazione personale e mansioni	Per tutto il triennio di validità della presente sezione	RPCT	Intercambiabilità nelle singole mansioni tra più dipendenti, in modo da creare più dipendenti con le competenze sui singoli procedimenti
	2. Segregazione funzioni	Per tutto il triennio di validità della presente sezione	RPCT	Suddivisione delle fasi procedurali del controllo e dell'istruttoria con assegnazione mansioni relative a soggetti diversi; Affidare mansioni riferite al singolo procedimento a più dipendenti in relazione a tipologie di utenza (es. cittadini singoli/ associazioni) o fasi del procedimento (es. protocollazione istanze/istruttoria/ stesura provvedimenti/ controlli).

<b>Conferimento e autorizzazioni incarichi</b>	1. Divieto assoluto di svolgere incarichi anche a titolo gratuito senza la preventiva autorizzazione	Sempre ogni qualvolta si verifici il caso	Tutti i dipendenti	N. richieste/N. dipendenti N. sanzioni disciplinari per mancata comunicazione/N. dipendenti
	2. Applicazione delle procedure di autorizzazione previste dal Codice di comportamento integrativo dei dipendenti	Sempre ogni qualvolta si verifici il caso	Tutti i dipendenti	N. richieste/N. dipendenti N. sanzioni disciplinari per mancata comunicazione/N. dipendenti
<b>Tutela del dipendente che effettua segnalazioni di illecito (whistleblowing)</b>	1. Monitoraggio della attuazione della Misura	Entro il 15/12 di ogni anno	RPCT	N. segnalazioni/N. dipendenti N. illeciti/N. segnalazioni
<b>Formazione</b>	1. Realizzazione di corsi di formazione in materia di prevenzione della corruzione, trasparenza e codice di comportamento	Entro il 31/12 di ogni anno	RPCT	N. corsi realizzati

<b>Svolgimento di attività successive alla cessazione dal servizio (Pantouflage)</b>	1. Previsione nei bandi di gara o negli atti prodromici all'affidamento di appalti pubblici, tra i requisiti generali di partecipazione previsti a pena di esclusione e oggetto di specifica dichiarazione da parte dei concorrenti, la condizione che l'operatore economico non abbia stipulato contratti di lavoro o comunque attribuito incarichi a ex dipendenti pubblici, in violazione dell'art. 53, co. 16-ter, d.lgs. n. 165/2001	Per tutto il triennio di validità della presente sezione	Uffici che effettuano gli affidamenti	Verifica in sede di controllo successivo di regolarità amministrativa
	2. Obbligo per ogni contraente e appaltatore, ai sensi del DPR 445/2000, all'atto della stipula del contratto di rendere una dichiarazione circa l'insussistenza delle situazioni di lavoro o dei rapporti di collaborazione di cui sopra	Al momento della stipula del contratto	Uffici che effettuano gli affidamenti	Verifica in sede di controllo successive di regolarità amministrativa
	3. Obbligo per tutti i dipendenti, al momento della cessazione dal servizio, di sottoscrivere una dichiarazione con cui si impegnano al rispetto delle disposizioni dell'art. 53, co. 16-ter, del d.lgs. n.165/2001 (divieto di <i>pantouflage</i> )	Per tutto il triennio di validità della presente sezione	Ufficio del personale	N. dipendenti cessati/N. dichiarazioni (100%)

<b>Formazione di Commissioni, assegnazione agli uffici e conferimento di incarichi in caso di condanna penale per delitti contro la PA</b>	1. Acquisizione della dichiarazione di assenza di cause ostative ai sensi dell'art. 35-bis del D.lgs. n. 165/2001	Tutte le volte che si deve conferire un incarico o fare un'assegnazione	Responsabili per i dipendenti RPCT per i Responsabili	N. Controlli/N. Nomine o Conferimenti
<b>Obblighi di pubblicazione</b> (in relazione all'attestazione annuale del Nucleo di valutazione)	PUBBLICAZIONE	Per tutto il triennio di validità della presente sezione	Dirigenti/ responsabili della pubblicazione dei dati	Valore medio come attestato dal Nucleo di valutazione > 2
	COMPLETEZZA DEL CONTENUTO			Valore medio come attestato dal Nucleo di valutazione > 2
	COMPLETEZZA RISPETTO AGLI UFFICI			
	AGGIORNAMENTO			
	APERTURA FORMATO			
<b>Accesso civico</b>	1. Monitoraggio delle richieste di accesso civico generalizzate pervenute e verifica del rispetto degli obblighi di legge	Per tutto il triennio di validità della presente sezione	RPCT	Registro delle richieste di accesso civico pervenute

## 2.4 Azioni positive

### PREMESSA

Il Piano di azioni positive viene adottato nell'ambito delle finalità espresse dalla Legge n. 125/1991 e successive modificazioni ed integrazioni (D.lgs. n. 196/2000, n. 165/2001 e 198/2001 e 198/2006).

Il Piano triennale delle Azioni Positive è il documento programmatico che individua obiettivi e risultati attesi per riequilibrare le situazioni di non equità di condizioni tra uomini e donne che lavorano nell'Ente.

L'art. 48, D.Lgs. 11 aprile 2006, n. 198 prevede che le pubbliche amministrazioni si dotino di un Piano di Azioni Positive per la realizzazione delle pari opportunità tra uomo e donna ed in particolare, le azioni positive devono mirare al raggiungimento dei seguenti obiettivi:

- condizioni di parità e pari opportunità per tutto il personale dell'Ente;
- uguaglianza sostanziale fra uomini e donne per quanto riguarda le opportunità di lavoro e di sviluppo professionale;
- valorizzazione delle caratteristiche di genere.

Più precisamente il piano si propone di favorire l'occupazione femminile e realizzare l'uguaglianza sostanziale tra uomini e donne nel lavoro anche mediante l'adozione di misure denominate "*Azioni positive per le donne*" al fine di rimuovere gli ostacoli che di fatto impediscono la realizzazione di pari opportunità.

Il Comune di Geraci Siculo, consapevole dell'importanza di uno strumento finalizzato all'attuazione delle leggi di pari opportunità, intende armonizzare la propria attività al perseguimento e all'applicazione del diritto di uomini e donne allo stesso trattamento in materia di lavoro, anche al fine di migliorare, nel rispetto del C.C.N.L. e della normativa vigente, i rapporti con il personale dipendente e con i cittadini.

Nell'organizzazione del Comune di Geraci Siculo è presente la componente femminile e per tale motivo si rende opportuno, nella gestione del personale, porvi particolare attenzione e attivare strumenti per promuovere le reali pari opportunità come fatto significativo e di rilevanza strategica.

Il piano potrà permettere all'Ente di agevolare le sue dipendenti ed i suoi dipendenti dando la possibilità a tutte le lavoratrici e lavoratori di svolgere le proprie mansioni con impegno, con entusiasmo e senza particolari disagi.

In vigenza del precedente Piano non sono emerse criticità. Ciononostante, nel periodo di vigenza del nuovo Piano saranno raccolti pareri, consigli, osservazioni e suggerimenti all'Amministrazione Comunale da parte del personale dipendente e dalle organizzazioni sindacali in modo da poter procedere, alla scadenza, ad un adeguato aggiornamento e renderlo dinamico ed effettivamente efficace.



Le azioni positive sono “misure temporanee speciali” che, in deroga al principio di uguaglianza formale, sono mirate a rimuovere gli ostacoli alla piena ed effettiva parità di opportunità tra uomini e donne. Sono misure “*speciali*”, in quanto non generali ma specifiche e ben definite, che intervengono in un determinato contesto per eliminare ogni forma di discriminazione, sia diretta sia indiretta e “*temporanee*” in quanto necessarie fintanto che si rileva una disparità di trattamento tra uomini e donne.

Le azioni positive devono mirare al raggiungimento delle seguenti finalità:

- assicurare condizioni di parità e di pari opportunità per tutto il personale dell'Ente;
- garantire l'uguaglianza sostanziale fra uomini e donne per quanto riguarda le opportunità di lavoro e di sviluppo professionale;
- valorizzare le caratteristiche di genere.

Le azioni positive, in definitiva, quindi, sono misure che mirano a rimuovere gli ostacoli che impediscono la realizzazione di pari opportunità nel lavoro per garantire il riequilibrio delle posizioni femminili nei ruoli e nelle posizioni in cui sono sottorappresentate, a favorire politiche di conciliazione tra lavoro professionale e lavoro familiare e a rimuovere la segregazione occupazionale orizzontale e verticale.

L'articolo 1 del d.P.R. n. 81/2022, pubblicato sulla Gazzetta Ufficiale n. 151/2022 del 30 giugno 2022, individua tra i documenti assorbiti dal PIAO anche il Piano di Azioni Positive.

## **PRINCIPI**

Il Comune di Geraci Siculo finalizza la propria azione al raggiungimento della effettiva parità giuridica, economica e di possibilità nel lavoro e di lavoro tra uomo e donna. A tal fine, per affermare l'effettiva diffusione paritaria delle opportunità, il Comune adotta iniziative specifiche ed organizza i propri servizi ed i propri tempi di funzionamento in modo tale da contrastare e correggere ogni possibile discriminazione che possa derivare da pratiche o sistemi sociali.

Il Comune di Geraci Siculo, consapevole dell'importanza di uno strumento finalizzato all'attuazione delle leggi di pari opportunità, intende armonizzare la propria attività con il principio del diritto di uomini e donne allo stesso trattamento in materia di lavoro, al fine di migliorare, nel rispetto del C.C.N.L. e della normativa vigente, i rapporti con il personale dipendente e con i cittadini.

Il Comune di Geraci Siculo ha sempre avuto cura di assicurare ai cittadini un ampio orario di apertura al pubblico degli uffici e, nel contempo, ha applicato gli istituti contrattuali che favoriscono la flessibilità e l'adeguamento dell'orario di lavoro alle necessità e alle responsabilità familiari.

Le politiche di pari opportunità che il Comune intende perseguire mirano a creare condizioni di lavoro e, quindi, di vita ottimali e scevre da qualsiasi discriminazione.

L'Ente locale, rappresentando l'istituzione più vicina alle cittadine ed ai cittadini, deve per primo promuovere la cultura delle pari opportunità, adottando azioni che servano ad incentivare iniziative volte a rimuovere ogni ostacolo alla piena realizzazione di ciascuno nel mondo del lavoro, nella realtà sociale e nelle istituzioni, superando ogni forma di discriminazione di genere.

Il presente Piano delle Azioni Positive, che avrà durata triennale, si pone, da un lato, come strumento semplice ed operativo per l'applicazione concreta delle pari opportunità nell'ente, avuto riguardo alla sua realtà ed alle sue dimensioni, mentre dall'altro quale adempimento ad un obbligo di legge, nella considerazione che, secondo quanto previsto dall'art. 48, comma 1, del Codice per le pari opportunità, la mancata adozione dello stesso comporta l'applicazione dell'art. 6, comma 6, del D.lgs. n. 165/2001, ossia il divieto di assunzione di personale.

Il Piano si pone, infine, quale ulteriore strumento per il raggiungimento di un generale obiettivo di "buona amministrazione", nella consapevolezza che l'introduzione di cosiddette azioni positive all'interno delle realtà di lavoro, contrastando il peso dei pregiudizi sessuali o di genere nelle decisioni datoriali sulle proprie risorse umane, mira a rendere più efficiente l'organizzazione delle realtà pubbliche, favorendo una migliore utilizzazione delle risorse disponibili.

## ORGANICO DEL COMUNE

L'analisi della situazione attuale del personale dipendente in servizio alla data del 31.12.2022, presenta il seguente quadro di raffronto tra la situazione di uomini e donne lavoratrici:

AREA	DONNE	% DONNE	UOMINI	% UOMINI	TOTALE
FUNZIONARI E ELEVATE QUALIFICAZIONI	1	33,33%	2	66,67%	3
ISTRUTTORI	3	30,00%	7	70,00%	10
OPERATORI ESPERTI	10	55,56%	8	44,44%	18
OPERATORI	0	0,00%	1	100,00%	1
<b>COMPLESSIVO ENTE</b>	<b>14</b>	<b>43,75%</b>	<b>18</b>	<b>56,25%</b>	<b>32</b>

## OBIETTIVI

Nel corso del triennio il Comune di Geraci Siculo intende realizzare un Piano di azioni positive teso al conseguimento dei seguenti obiettivi:

**Obiettivo 1:** tutelare l'ambiente di lavoro da casi di molestie, mobbing e discriminazioni;

**Obiettivo 2:** garantire il rispetto delle pari opportunità nelle procedure di reclutamento del personale e nella qualificazione professionale;

**Obiettivo 3:** promuovere le pari opportunità in materia di formazione e di aggiornamento professionale, considerando anche la posizione delle donne lavoratrici stesse in seno alla famiglia;

**Obiettivo 4:** facilitare l'utilizzo di forme di flessibilità oraria finalizzate al superamento di specifiche situazioni di disagio;

**Obiettivo 5:** promuovere la comunicazione e la diffusione delle informazioni sui temi delle pari opportunità.

## **AZIONI**

Al fine di poter consolidare e potenziare tale quadro e di raggiungere gli obiettivi sopraindicati, le azioni individuate dall'Amministrazione per il triennio 2023-2025 sono le seguenti:

### **Ambito di azione: tutela dell'ambiente di lavoro (Obiettivo 1)**

1. evitare che si verifichino situazioni conflittuali sul posto di lavoro, determinate ad esempio da:
  - pressioni o molestie sessuali;
  - casi di mobbing;
  - atteggiamenti miranti ad avvilire il dipendente, anche in forma velata e indiretta;
  - atti vessatori correlati alla sfera privata della lavoratrice o del lavoratore sotto forma di discriminazione;
2. promuovere la qualità della condizione lavorativa del personale dipendente (rapporti tra colleghi, rapporti superiori/sottoposti) attraverso un atteggiamento di attenzione e un questionario sul benessere lavorativo.

### **Ambito di azione: reclutamento del personale e qualificazione professionale (Obiettivo 2)**

1. garantire pari opportunità fra uomini e donne nella nomina dei componenti delle commissioni esaminatrici dei concorsi pubblici in conformità a quanto statuito dal D. Lgs 198/2006 e dalla Legge 23 novembre 2012, n. 215;
2. garantire il rispetto delle pari opportunità nelle procedure di reclutamento del personale;
3. valorizzare attitudini e capacità personali dei dipendenti senza distinzione di sesso;
4. favorire l'accrescimento professionale dei dipendenti modulando il conferimento degli incarichi nel rispetto dell'interesse delle parti.

### **Ambito di azione: formazione e aggiornamento professionale (Obiettivo 3)**

1. consentire uguale possibilità per le donne lavoratrici e gli uomini lavoratori di frequentare corsi di formazione, predisponendo a tal fine un'apposita indagine tramite un questionario da somministrare a tutti i dipendenti;

2. organizzare i corsi di formazione articolando orari e sedi in modo da renderli accessibili anche a coloro che hanno particolari obblighi di famiglia o un orario di lavoro part-time;
3. prevedere in definitiva percorsi di formazione specifici atti a sviluppare e favorire la crescita professionale delle lavoratrici e dei lavoratori;
4. prestare attenzione al reinserimento del personale assente da molto tempo, prevedendo particolari forme di accompagnamento che migliorino i flussi informativi tra lavoratori ed Ente al momento del rientro, al fine da mantenere costante il livello delle competenze e delle conoscenze.

#### **Ambito di azione: conciliazione e flessibilità orarie (Obiettivo 4)**

1. concedere particolari articolazioni di lavoro atte a sostenere e tutelare la maternità anche attraverso la trasformazione in part-time del rapporto di lavoro a tempo pieno, compatibilmente con le esigenze di servizio e nel rispetto della normativa vigente in proposito;
2. favorire l'utilizzo di forme di flessibilità orarie, compatibilmente con le esigenze di servizio, finalizzate al superamento di situazioni di disagio e alla conciliazione fra tempi di vita e tempi di lavoro.

#### **Ambito di azione: informazione e comunicazione sulle pari opportunità (Obiettivo 5)**

1. favorire la divulgazione del materiale informativo sui temi delle pari opportunità attraverso l'utilizzo dei principali strumenti di comunicazione presenti nell'Ente (ad esempio assicurando un costante aggiornamento del sito istituzionale) o programmando periodici incontri di informazione e sensibilizzazione.

### **DURATA**

La presente sottosezione, concernente il Piano delle Azioni Positive, ha durata triennale per il triennio 2023/2025.

Durante il periodo di vigenza tutti i dipendenti possono formulare osservazioni e richieste al fine di migliorare, al momento del rinnovo, il piano stesso.

## **SEZIONE 3**

### **ORGANIZZAZIONE E CAPITALE UMANO**

#### **3.1 Struttura organizzativa**

In questa sezione si presenta il modello organizzativo adottato dall'Amministrazione:

Struttura organizzativa approvata con deliberazione di Giunta comunale n. 57 del 09.06.2009

1. struttura organizzativa ed organigramma, approvati con deliberazione di G.C. n. 57 del 09/06/2009;
2. determinazione del sindaco n. 06 del 30 aprile 2021 con la quale sono stati conferiti gli incarichi di posizione organizzativa, fino al 30/08/2021, ai sensi degli artt. 17 e 18 del CCNL del 21 maggio 2018.

La struttura organizzativa del Comune risulta articolata in Settori, Servizi e uffici dove i Settori sono la struttura di massima dimensione e i responsabili sono titolari della Posizione organizzativa e, pertanto, compiono tutti gli atti di gestione che la legge assegna ai dirigenti.

I settori sono stati individuati sulla base delle linee d'intervento su cui insiste l'azione politico amministrativa dell'ente; essi dispongono di un elevato grado di autonomia progettuale e operativa nell'ambito degli indirizzi strategici, delle politiche di gestione, degli obiettivi e delle risorse assegnate dagli organi di direzione politica.

Il Comune di Geraci Siculo è strutturato nei seguenti quattro settori:

1. SETTORE AMMINISTRATIVO
2. SETTORE RAGIONERIA-ECONOMATO-TRIBUTI
3. SETTORE TECNICO
4. SETTORE SVILUPPO ECONOMICO

Al vertice si trova il Segretario Comunale che svolge le funzioni di coordinamento dell'intera struttura organizzativa.

La responsabilità della gestione amministrativa, finanziaria e tecnica di ogni settore è attribuita ad un responsabile che la esercita mediante autonomi poteri di spesa, di organizzazione delle risorse umane, strumentali e di controllo. Ogni responsabile di settore a sua volta si avvale del personale assegnato. I responsabili di Settore sono anche i Referenti del P.T.P.C.T. 2022/2024 a cui si rinvia.

Ogni settore è dotato di risorse umane, strumentali e finanziarie, con a capo un funzionario incaricato di Elevata qualificazione.

<b>LIVELLI DI RESPONSABILITA' ORGANIZZATIVA</b>
---

<b>N. 3 Elevate Qualificazioni:</b>
-------------------------------------

- |   |
|---|
| <ul style="list-style-type: none"><li>- Settore Amministrativo/Settore Sviluppo Economico</li><li>- Settore Economico-Finanziario</li><li>- Settore Tecnico</li></ul> |
|---|

<b>AMPIEZZA MEDIA DELLE UNITA' ORGANIZZATIVE</b>
--

N. 32 dipendenti in pianta organica;
--------------------------------------

N. 1 dipendenti in convenzione come scavalco d'eccedenza
--

N. 3 lavoratori ASU
---------------------

N. 1 Segretario Comunale in convenzione
---

Ogni Settore è articolato in servizi, la cui responsabilità è affidata a singoli dipendenti.

In mancanza dell'identificazione del dipendente responsabile del servizio, la responsabilità risulta in capo al Responsabile del Settore.

Si riporta di seguito, l'organigramma dell'Ente, con la ripartizione dei Settori e dei rispettivi servizi.

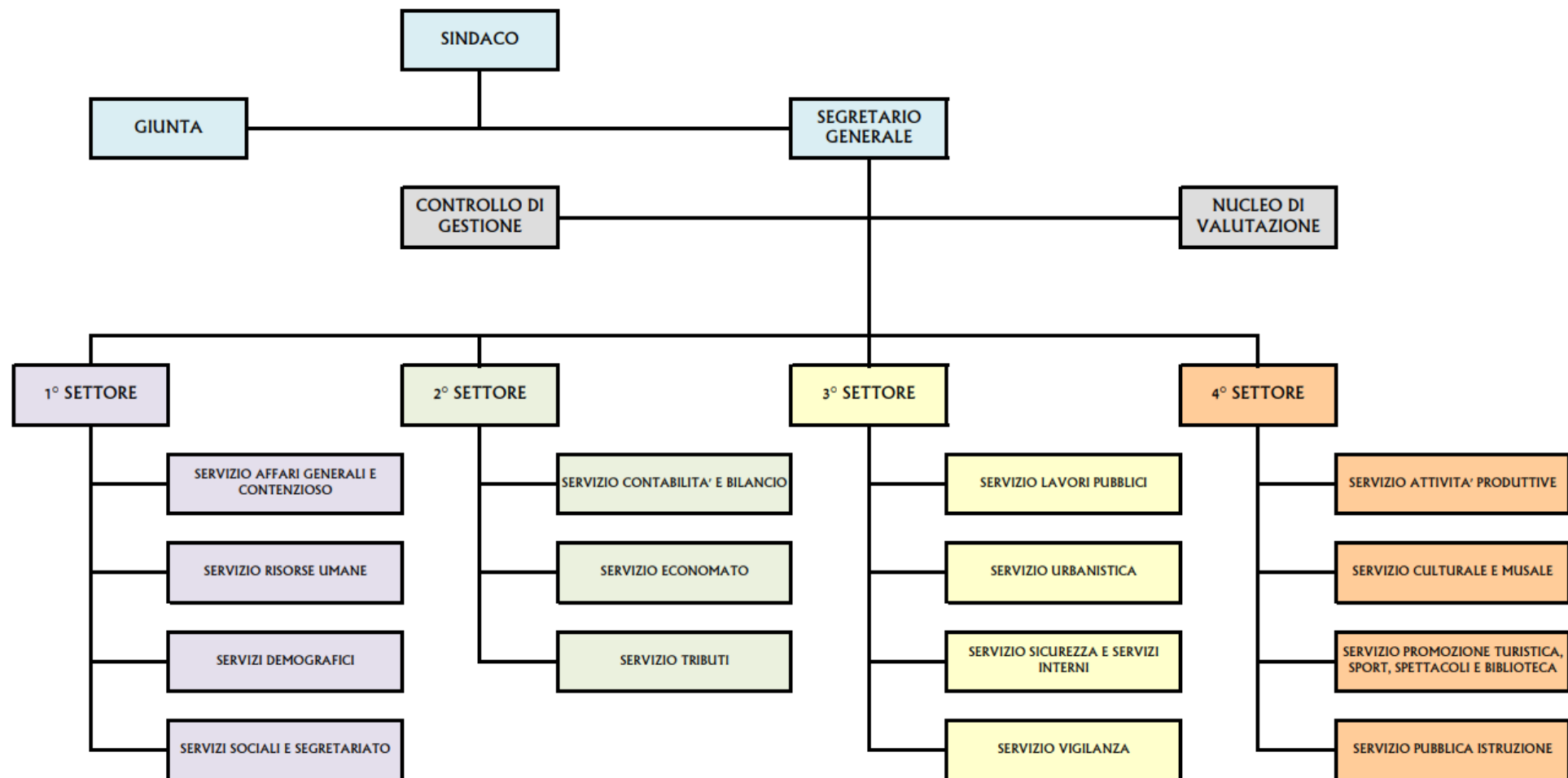

Infine, si riporta il funzionigramma riferito alla struttura.

### FUNZIONIGRAMMA

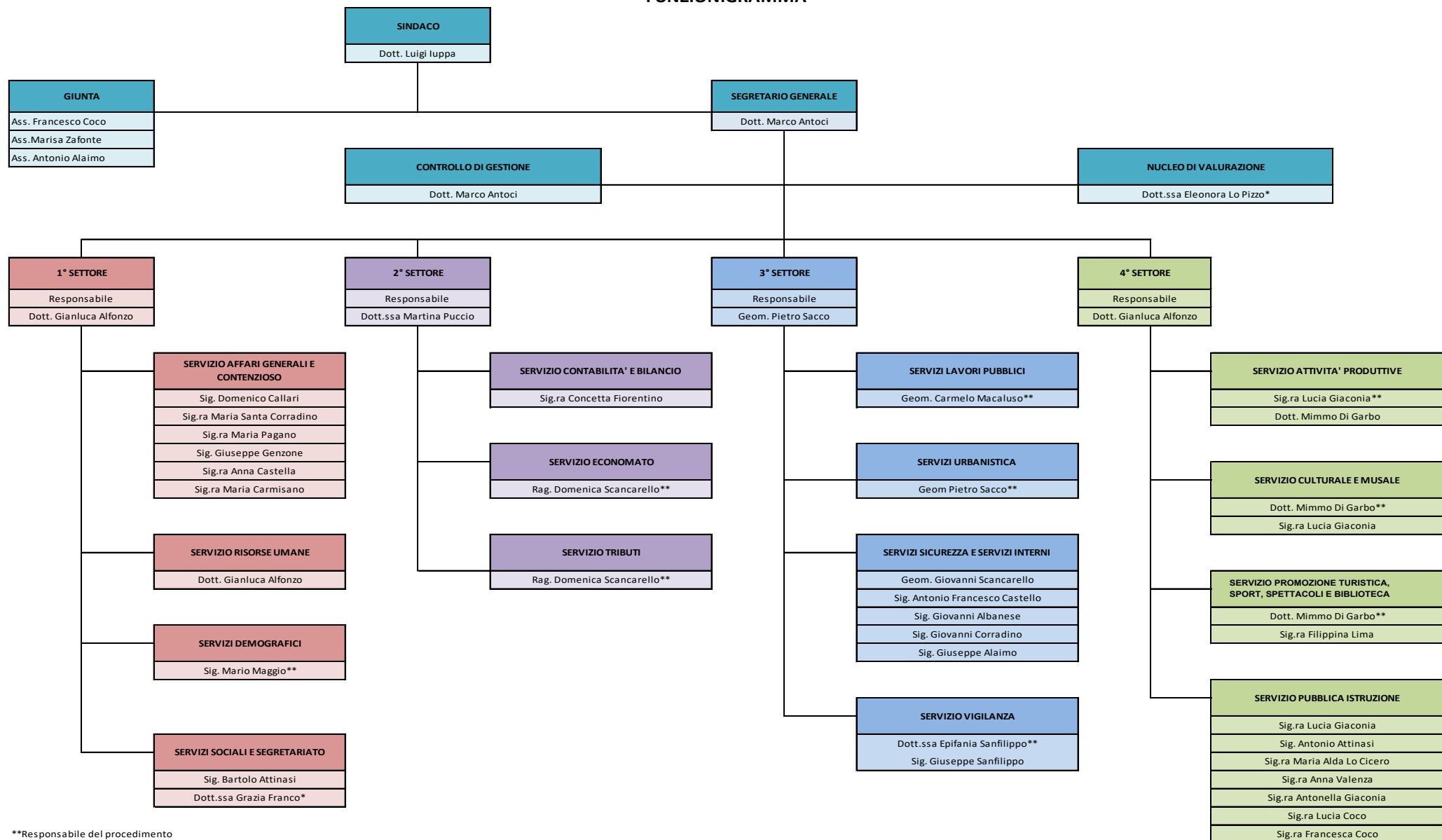

\*\*Responsabile del procedimento

\*Affidamento Esterno



## 3.2 Organizzazione del lavoro agile

Il lavoro agile di cui alla L. 81/2017 è una delle possibili modalità di effettuazione della prestazione lavorativa per processi e attività di lavoro, per i quali sussistano i necessari requisiti organizzativi e tecnologici per operare con tale modalità.

Il lavoro agile è una modalità di esecuzione del rapporto di lavoro subordinato, anche con forme di organizzazione per fasi, cicli e obiettivi e senza precisi vincoli di orario o di luogo di lavoro; la prestazione lavorativa viene eseguita in parte all'interno dei locali dell'ente e in parte all'esterno di questi, senza una postazione fissa e predefinita, entro i limiti di durata massima dell'orario di lavoro giornaliero e settimanale.

Il Comune di Geraci Siculo non si è dotato di una regolamentazione interna ordinaria in materia di organizzazione del lavoro agile, seppure con deliberazione della Giunta comunale n. 29 del 09.03.2020 sia stato adottato il "Regolamento per l'attuazione straordinaria del lavoro agile collegato all'emergenza sanitaria correlata al virus covid-19", il cui contenuto – con le opportune integrazioni e aggiornamenti - è stato ripreso ai fini della redazione della presente sezione.

In considerazione della recente sottoscrizione del CCNL funzioni locali 2019-2021, si rende opportuna la regolamentazione dello svolgimento della prestazione lavorativa secondo la suddetta modalità.

Detta regolamentazione presuppone, oltre al confronto sindacale per la definizione dei criteri di individuazione dei processi e delle attività di lavoro remotizzabili, l'imprescindibile adeguatezza degli apparati e attrezzature tecnologiche in grado di assicurare la sicurezza e la riservatezza dei dati trattati, il necessario collegamento sincrono tra personale in presenza e personale in agile, il necessario collegamento tra personale in agile e utenza e un coordinamento e un controllo costante delle prestazioni.

In assenza di detti elementi, l'attivazione del lavoro agile potrebbe rischiare di compromettere la regolarità e l'efficienza dell'azione amministrativa ed è suscettibile di pregiudicare le esigenze dell'utenza che ordinariamente si avvale dei servizi comunali in presenza.

Pertanto, nelle more della valutazione della ricorrenza di dette condizioni per tutti i processi di lavoro e dell'eventuale adozione di specifica regolamentazione, l'esecuzione della prestazione lavorativa in modalità agile sarà consentita, in stretta conformità a quanto disciplinato dagli articoli da 63 a 67 del CCNL Funzioni Locali del 16 novembre 2022, laddove risulti strettamente necessario e previa verifica della compatibilità della prestazione di lavoro con detta modalità esecutiva, delle attrezzature tecnologiche disponibili e delle competenze digitali e in termini di autonomia, nei confronti delle seguenti categorie di dipendenti:

- dipendenti in condizioni di disabilità grave ex art. 3, comma 3 della l. 104/92;
- dipendenti disabili ex art. 1 l. n. 68/1999;

- dipendenti in stato di gravidanza, nei sei mesi precedenti il periodo di congedo obbligatorio di maternità;
- dipendenti nei tre anni successivi alla conclusione del periodo di congedo di maternità o astensione per paternità fruita al posto del congedo obbligatorio per maternità;
- dipendenti con figli in condizioni di disabilità ai sensi dell'art. 3, comma 3, della l. 5 febbraio 1992, n. 104;
- dipendenti con figli minorenni conviventi di età non superiore ai 14 anni;
- dipendenti che hanno fruito del congedo per malattia, nei 6 mesi successivi al termine del congedo;

L'esecuzione della prestazione lavorativa in modalità agile sarà inoltre consentita nei casi in cui circostanze di fatto rendano oggettivamente difficoltosa la presenza in sede del dipendente (ad esempio, condizioni metereologiche avverse, rischi per la sicurezza, ecc.), per il periodo di tempo strettamente necessario e previa valutazione e autorizzazione del Responsabile del Settore o, per i Responsabili dei Settori, del Segretario comunale.

L'analisi di fattibilità del lavoro agile per i dipendenti e l'individuazione delle attività e dei processi effettuabili in modalità agile è rimessa all'autonomia organizzativa dei Responsabili di Settore, con la collaborazione del Segretario comunale; per il Segretario comunale verrà concordata col Sindaco.

In particolare, la prestazione di lavoro potrà essere svolta in modalità agile qualora sussistano i seguenti requisiti:

- è possibile svolgere da remoto almeno parte dell'attività a cui è assegnato il dipendente, senza la necessità di costante presenza fisica nella sede di lavoro e senza che questo determini inefficienze o modificazioni significative del livello di servizio atteso;
- è possibile utilizzare strumentazioni tecnologiche idonee allo svolgimento della prestazione lavorativa al di fuori della sede di lavoro, senza che questo determini modificazioni significative del livello di servizio atteso;
- lo svolgimento della prestazione lavorativa in modalità agile risulta coerente con le esigenze organizzative e funzionali dell'Ufficio al quale il dipendente è assegnato;
- il dipendente gode di autonomia operativa e ha la possibilità di organizzare l'esecuzione della prestazione lavorativa;
- è possibile monitorare e verificare i risultati delle attività assegnate rispetto agli obiettivi programmati;
- sia nella disponibilità del dipendente la strumentazione informatica, tecnica e di comunicazione idonea e necessaria all'espletamento della prestazione in modalità agile.

Il lavoro svolto in modalità agile deve essere effettuato assicurando il rispetto delle disposizioni di carattere generale e proprie del Comune di Geraci Siculo in materia di protezione dei dati personali e di sicurezza informatica.

L'accesso alla rete informatica avviene unicamente tramite collegamento autenticato in rete Privata Virtuale (VPN).

L'adesione al lavoro agile ha, in ogni caso, natura consensuale e volontaria ed è consentita a tutti i lavoratori – siano essi con rapporto di lavoro a tempo pieno o parziale e indipendentemente dal fatto che siano stati assunti con contratto a tempo indeterminato o determinato.

La possibilità di fruire del lavoro agile è, in ogni caso, subordinata alla presentazione di apposita **istanza**, redatta sulla base del modello allegato alla presente Piano ([Allegato 3.A](#)) che sarà valutata e autorizzata dal Segretario generale /Responsabile di Settore, secondo le rispettive competenze.

L'accesso al lavoro agile da parte del suddetto personale è ammesso a condizione che detta modalità di lavoro non comporti alcun pregiudizio o riduzione della performance organizzativa e funzionale e nella fruizione dei servizi a favore degli utenti.

Non sono autorizzabili allo svolgimento di lavoro agile i dipendenti che svolgono attività in regime di turnazione e quelli che per l'esecuzione dell'attività lavorativa si avvalgono dell'utilizzo costante di strumentazioni e dotazioni non remotizzabili.

Ai fini dell'accesso al lavoro agile, è necessario che l'Ente e il lavoratore, successivamente alla presentazione dell'istanza e alla valutazione circa la possibilità dell'attivazione, sottoscrivano uno specifico **accordo individuale**, stipulato per iscritto anche in forma digitale ai sensi della vigente normativa, il quale disciplina l'esecuzione della prestazione lavorativa svolta all'esterno dei locali dell'ente, anche con riguardo alle forme di esercizio del potere direttivo del datore di lavoro ed agli strumenti utilizzati dal lavoratore che di norma vengono forniti dall'amministrazione.

Lo schema di accordo individuale, elaborato sulla base di quanto previsto dall'art. 65 CCNL Funzioni Locali del 16.11.2022, è allegato al presente Piano ([Allegato 3.B](#)).

L'accordo è sottoscritto tra il dipendente e il Responsabile del Settore cui quest'ultimo è assegnato, ovvero tra il Responsabile di Settore e Segretario Comunale, o tra quest'ultimo e il Sindaco.

All'accordo deve essere allegato il **progetto di lavoro agile**, contenente gli obiettivi generali e specifici che si intendono perseguire e la/e attività da svolgere da remoto, sulla base del modello allegato ([Allegato 3.C](#));

Il Responsabile di riferimento, all'atto della sottoscrizione dell'accordo, deve consegnare al dipendente un'informativa scritta nella quale sono individuati i rischi generali e i rischi specifici connessi alla particolare modalità di esecuzione del rapporto di lavoro, che costituisce allegato all'accordo individuale ([Allegato 3.D](#)); inoltre, all'accordo è altresì allegata un'informativa scritta sul trattamento dei dati personali ([Allegato 3.E](#)).

Il dipendente che svolge la prestazione in modalità di lavoro agile ha diritto ad un trattamento economico e normativo non inferiore a quello complessivamente applicato nei confronti dei lavoratori che svolgono le medesime mansioni esclusivamente all'interno dell'Amministrazione.

Il dipendente svolge l'attività lavorativa in modalità agile avvalendosi degli strumenti di dotazione informatica già in suo possesso.

Ulteriori costi sostenuti dal dipendente direttamente e/o indirettamente collegati allo svolgimento della prestazione lavorativa (elettricità, linea di connessione, spostamenti etc.) o le eventuali spese per il mantenimento in efficienza dell'ambiente di lavoro agile non sono a carico dell'Amministrazione.

In attuazione di quanto disposto all'art. 19 comma 1 della Legge del 22 maggio 2017 n. 81, l'Amministrazione riconosce il diritto alla disconnessione: il lavoratore agile ha diritto a non leggere e non rispondere a email, telefonate o messaggi lavorativi e di non telefonare, di non inviare e-mail e messaggi di qualsiasi tipo inerenti all'attività lavorativa nel rispettivo periodo di disconnessione, come regolato dall'accordo individuale.

Per tutto quanto non previsto dalla presente sezione o dall'accordo individuale per la regolamentazione dei diritti e degli obblighi direttamente pertinenti al rapporto di lavoro, si rinvia alla disciplina contenuta nelle disposizioni legislative e regolamentari, nei contratti collettivi nazionali di lavoro e nei contratti decentrati integrativi.

### 3.3 Piano triennale dei fabbisogni di personale

Il Piano Triennale dei Fabbisogni, da ricomprendere nella presente Sezione "Organizzazione e capitale umano, è stato inizialmente adottato dall'Ente, in via autonoma, con deliberazione di Giunta Comunale n. 93 del 26 luglio 2023.

Successivamente, prima dell'approvazione del PIAO, si è reso necessario apportare alcune rettifiche e modifiche al suddetto programma dei fabbisogni, recepite nella presente sezione.

Il Piano, nella sua versione definitiva di cui alla presente sezione, è riportato, unitamente ai relativi allegati, all'[Allegato 4](#).

Si ritiene, comunque, opportuno sintetizzare gli elementi relativi al personale e i contenuti della programmazione dei fabbisogni.

Il personale dipendente a tempo pieno e indeterminato in servizio al 31.12.2022 ammonta complessivamente a n. 10 unità mentre il personale dipendente a tempo parziale e indeterminato è pari rispettivamente a n. 21 unità. In ultimo va rilevata la presenza in servizio di n. 1 unità a tempo pieno e determinato (incarico ex 110 TUEL).

L'ente si avvale, inoltre, della prestazione lavorativa di n. 3 lavoratori ASU il cui onere è a completo carico della Regione Siciliana.

In data 02/08/2022 è stato altresì nominato, con determinazione sindacale n. 15, il Segretario titolare della sede del Comune di Geraci Siculo, con decorrenza 08/08/2022.

A seguito di convenzione per la gestione associata del servizio di segreteria comunale tra i Comuni di Geraci Siculo e di Blufi, sottoscritta dai rispettivi Sindaci in data 14.11.2022 il Segretario comunale titolare iscritto alla fascia "C" nell'albo dei Segretari Comunali e Provinciali - Sez. Regionale per la Sicilia è stato nominato quale Segretario titolare della segreteria convenzionata tra i Comuni di Geraci Siculo (65%) e di Blufi (35%) ed è stata fissata nel giorno 21.11.2022 la data di presa in servizio.

A seguito di espressa ricognizione disposta in attuazione dell'art. 33, D.Lgs. n. 165/2001 giusta deliberazione di Giunta Comunale n. 90 del 20/07/2023, non sono emerse situazioni di soprannumero o eccedenze di personale per l'anno 2023.

Il piano del piano di fabbisogno 2023-2025 tiene conto dell'attuale assetto organizzativo e dei servizi resi dall'Ente, nonché dei documenti di programmazione triennale approvati negli esercizi precedenti.

A partire dal 1 febbraio 2023 si è reso vacante, a seguito di pensionamento, il posto di Istruttore Amministrativo presso il Settore Economico Finanziario, ricoperto da n.1 unità a tempo parziale e indeterminato ex Cat. C - Pos. Ec. C.1, cui era stato affidato l'incarico di economo comunale.

Nelle more, al fine di sopperire alle contingenti esigenze funzionali degli uffici, con determinazione sindacale n. 2 del 02.02.2023 è stato nominato quale responsabile del

servizio di economato n. 1 Istruttore Amministrativo a tempo indeterminato e parziale ex Cat. C - Pos. Ec. C.1, precedentemente assegnato al Settore Amministrativo.

A far data dal 1 giugno 2023 si è reso inoltre vacante, a seguito di pensionamento, n.1 posto di Operatore tecnico addetto ai servizi cimiteriali, ricoperto da n. 1 unità di personale a tempo indeterminato e pieno ex CAT.A. Pos. Ec. A.5.

In ragione di quanto sopra, e sempre al fine di assicurare la regolare ed ordinata fruizione dei servizi cimiteriali, con disposizione di servizio del Responsabile del III° Settore Tecnico datata 04/04/2023, è stato disposto il trasferimento interno di una unità di personale a tempo indeterminato e parziale ex CAT.B Pos. Ec. B.1 al predetto servizio.

Non è prevista la sostituzione mediante nuove assunzioni a fronte del sopra richiamato pensionamento.

Per l'anno 2023 la riduzione di spesa connessa al collocamento a riposo delle predette unità di personale è quantificabile in € 38.465,39 mentre a regime è stimata in € 52.916,02 (al netto dell'IRAP).

Per l'anno 2023 non sono, dunque, programmate nuove assunzioni di personale.

Rispetto alla complessiva spesa di personale registrata a consuntivo sull'esercizio 2022, la spesa per il personale per gli anni 2023 - 2025 risentirà degli oneri correlati a:

- il costo correlato alla nomina del Segretario Titolare parzialmente compensato dal recupero della quota per l'utilizzo in convenzione dal Comune di Blufi e dal Contributo assegnato a questo Ente dal Ministero dell'Interno per l'anno 2023;
- l'integrazione oraria per n. 3 ore settimanali da riconoscere al personale assegnato al servizio di mensa scolastica e al servizio di centralino e pulizia immobili comunale;

Per l'anno 2023 sono state previste le seguenti integrazioni orarie temporanee al personale dipendente come meglio di seguito dettagliato:

- n.1 unità ex cat. B – autista scuolabus/manutentore da 24 a 29 ore settimanali;
- n.1 unità ex cat. B – ausiliare del traffico da 24 a 32 ore settimanali;
- n.1 unità ex cat. B – addetto al servizio idrico da 24 a 30 ore settimanali;
- n.1 unità ex cat. B – addetto al servizio cimiteriale da 24 a 30 ore settimanali;
- n.1 unità ex cat.C – economo – da 24 a 30 ore settimanali;
- n. 5 unità ex cat. B - addetti al servizio mensa - da 18:22 a 21 ore settimanali;
- n.1 unità ex cat. B - addetta al centralino - da 18:22 a 21 ore settimanali;

L'Amministrazione si riserva di reperire ulteriori risorse a carico del bilancio comunale 2023-2025, nei limiti delle vigenti disposizioni in materia di spese di personale, al fine di autorizzare eventuali ed ulteriori integrazioni orarie temporanee in favore del personale dipendente assegnato ai servizi che presentano maggiori criticità organizzative e funzionali.

La stabilizzazione a tempo indeterminato dei lavoratori ASU verrà avviata qualora consentita dalle leggi nazionali e regionali, tenuto conto che la Corte Costituzionale, con

sentenza n. 84 del 4 maggio 2023, ha dichiarato l'illegittimità costituzionale dell'art. 36 della legge della Regione Siciliana 15 aprile 2021, n. 9.

Nel corso dell'anno 2024 si registrerà il collocamento in quiescenza delle seguenti unità di personale che consentirà di ottenere i seguenti risparmi di spesa:

- n.1 unità a tempo pieno e indeterminato - ex Cat. B - Pos. Ec. B.8 in servizio presso il Settore Economico Finanziario presumibilmente a decorrere dal 06/04/2024 con un risparmio di spesa pari ad €.24.365.99 annui (escluso IRAP);
- n.1 unità a tempo pieno e indeterminato - ex Cat. B - Pos. Ec. B.8 assegnato al Settore Amministrativo ed in servizio distaccato presso gli uffici del Giudice di Pace di Gangi (PA) presumibilmente a decorrere dal 06/04/2024 con un risparmio di spesa a pari ad €.24.365.99 annui (escluso IRAP);

Con il presente piano si prevede:

- la sostituzione della figura professionale assegnata al Settore Economico Finanziario con decorrenza presunta 01.04.2024 mediante assunzione a tempo pieno e indeterminato di un Istruttore Contabile – Area degli Istruttori - tramite procedura concorsuale da avviare entro il 31.12.2023;
- l'assunzione a tempo pieno e indeterminato di un Funzionario Amministrativo – Area dei funzionari e delle Elevate Qualificazioni – ex Istruttore Direttivo Amministrativo, con decorrenza presunta 01.01.2024 mediante scorrimento graduatoria vigente dell'ente tramite procedura da avviare entro il 31.12.2023 in sostituzione dell'attuale incarico conferito ex art.110 T.U.E.L;
- l'assunzione a tempo pieno e indeterminato di un Funzionario Amministrativo – Area dei funzionari e delle Elevate Qualificazioni, a valere sull'avviso pubblico per le assunzioni presso gli Enti del Sud Italia con risorse a valere sul Programma Nazionale di Assistenza Tecnica Capacità per la Coesione 2021/2027 (PN CapCoe) cofinanziato dall'Unione Europea (spesa etero – finanziata);
- l'assunzione a tempo pieno e indeterminato di un Funzionario Tecnico – Area dei funzionari e delle Elevate Qualificazioni a valere sull'avviso pubblico per le assunzioni presso gli Enti del Sud Italia con risorse a valere sul Programma Nazionale di Assistenza Tecnica Capacità per la Coesione 2021/2027 (PN CapCoe) cofinanziato dall'Unione Europea (spesa etero – finanziata);

Non si prevedono infine, pensionamenti e nuove assunzioni per l'esercizio 2025.

Negli anni oggetto di programmazione con il presente piano non si prevede, altresì, l'ulteriore ricorso a personale a tempo determinato o con altre forme flessibili di lavoro rispetto a quanto sopra esposto.

## 3.4 Formazione del personale

### Premessa

Nell'ambito della gestione del personale, le pubbliche amministrazioni sono tenute a programmare l'attività formativa, al fine di garantire l'accrescimento e l'aggiornamento professionale e disporre delle competenze necessarie al raggiungimento degli obiettivi e al miglioramento dei servizi ai cittadini.

La formazione, e quindi l'investimento sulle conoscenze, sulle capacità e sulle competenze delle risorse umane, è al contempo un mezzo per garantire l'arricchimento professionale dei dipendenti, per stimolarne la motivazione ed uno strumento strategico volto al miglioramento continuo dei processi aziendali e quindi dei servizi ai cittadini.

La presente sottosezione sviluppa le seguenti attività riguardanti la formazione del personale:

- le priorità strategiche in termini di riqualificazione o potenziamento delle competenze tecniche e trasversali;
- le risorse interne ed esterne disponibili e/o 'attivabili' ai fini delle strategie formative;
- la programmazione generale della formazione per il triennio;
- gli obiettivi e i risultati attesi (a livello qualitativo, quantitativo e in termini temporali);

### PIANIFICAZIONE DELLA FORMAZIONE

La definizione del Piano di formazione viene attuata tenendo conto dei fabbisogni rilevati, delle competenze necessarie in relazione allo sviluppo dei servizi, nonché delle innovazioni normative e tecnologiche.

L'attuazione del piano dovrà, in ogni caso, tenere conto delle risorse di bilancio a tal fine disponibili.

Le fasi da attuare ai fini di una corretta pianificazione della formazione, sono così individuate:

- rilevazione dei fabbisogni formativi prioritari;
- programmazione degli interventi formativi;
- analisi delle risorse finanziarie disponibili;
- organizzazione e gestione dei corsi;
- controllo, analisi e valutazione dei risultati.

Nelle varie fasi, dovranno essere attivati percorsi di coinvolgimento attivo dei Responsabili di Area e dei dipendenti, auspicando che ciascuno dei medesimi dipendenti solleciti e realizzi la partecipazione a percorsi formativi attinenti alle proprie mansioni e attività, anche ulteriori rispetto a quelli pianificati dall'Ente, al fine di migliorare le proprie competenze professionali.



## **PRIORITA' STRATEGICHE:**

Nel rispetto dei contenuti della normativa vigente si intende soddisfare il fabbisogno formativo del personale con priorità assoluta al fine di:

- a) migliorare la qualità dei servizi da erogare ai cittadini;
- b) valorizzare le professionalità presenti nell'Ente;
- c) favorire le innovazioni di carattere normativo e/o tecnologico;
- d) assolvere agli obblighi di legge con particolare riferimento alla formazione quale misura di prevenzione della corruzione per le aree a più alto indice di rischio.

La formazione sarà principalmente differenziata in formazione obbligatoria e formazione specialistica.

La formazione obbligatoria concerne la formazione continua relativamente alle seguenti materie: anticorruzione (L. 190/2012), trasparenza (D. Lgs. 33/2013), privacy (D. Lgs. 196/2003 e nuovo Regolamento Europeo 679/2016), sicurezza sul Lavoro (D. Lgs. 81/2008) e digitalizzazione (D. Lgs. 82/2005 e s.m.i.).

Relativamente alla formazione per l'acquisizione di competenze digitali da parte del personale, in coerenza con quanto programmato all'interno del Piano Triennale per l'informatica del Comune di Geraci Siculo, e alla luce dell'aggiornamento alle Linee Guida AGID Piano Triennale 2022/2024 (Capitolo 7 – Leve per l'innovazione), si è ritenuta necessaria la pianificazione di un percorso di sempre maggiore diffusione delle competenze digitali nella PA, attraverso la realizzazione e l'adozione di uno strumento per la rilevazione dei fabbisogni di formazione in ambito digitale e la promozione di interventi formativi mirati a cura del Dipartimento della Funzione Pubblica (Syllabus).” (<https://www.competenzedigitali.gov.it/syllabus-delle-competenze/che-cose.html>).

Inoltre, sarà programmata una specifica formazione destinata ad implementare le competenze digitali del personale; verranno definiti gli argomenti verso i quali destinare il processo formativo, tra i quali si evidenziano:

- protocollazione (rivolta a tutti i dipendenti);
- processo di gestione documentale informatica suddivisa in specifici argomenti e aree (prioritariamente, protocollo/scansione certificata/fascicolazione/conservazione);
- assistenza ai cittadini nella fruizione dei servizi digitali dell'Ente e di ANPR;
- assistenza ai cittadini nell'acquisizione delle identità digitali e nell'utilizzo di PagoPA;
- gestione della sicurezza informatica – corso a tutti i dipendenti;

La formazione specialistica sarà svolta nelle materie di pertinenza dei vari uffici (appalti, personale, servizi di stato civile, tributi, politiche di bilancio, ecc).

### **RISORSE INTERNE DISPONIBILI:**

L'Ente, ai fini dell'erogazione della formazione, potrà fare ricorso a formatori interni quali il Segretario Comunale e, ove possibile, i Responsabili di Area per le materie di loro competenza.

### **RISORSE ESTERNE DISPONIBILI:**

La formazione potrà essere erogata da soggetti esterni titolari di incarichi specifici presso l'Ente, quali ad esempio il DPO in materia di privacy, il RSPP in tema di sicurezza sul lavoro, i referenti della software house titolare dei gestionali in uso per ciò che attiene la digitalizzazione e la semplificazione dei relativi processi.

Ai fini dell'espletamento dell'attività formativa, l'Ente potrà altresì avvalersi di piattaforme o corsi predisposti da enti o associazioni cui il Comune aderisce (es. piattaforma ASMEL, Unione dei Comuni, Città Metropolitana).

Ove le risorse finanziarie lo consentano e sussistano specifici bisogni formativi, non si esclude la possibilità di far erogare la formazione a consulenti esterni.

### **SOGGETTI COINVOLTI**

I destinatari della formazione sono tutti i dipendenti dell'Ente.

### **MODALITA' DI EROGAZIONE**

Le attività formative potranno essere realizzate e fruite mediante le seguenti modalità:

- **Formazione interna:** attività formative progettate ed erogate direttamente dall'Ente, presso la sede comunale, al fine del contenimento della spesa, nel rispetto dell'efficacia dell'azione formativa e della coerenza con gli obiettivi del Piano;
- **Formazione in presenza mediante soggetti terzi:** svolta attraverso la collaborazione esterna di soggetti pubblici e privati che operano nel settore della formazione;
- **Formazione a distanza:** i dipendenti partecipano ad attività formative a distanza attraverso dei webinar partecipando a programmi formativi, generalmente gratuiti, realizzati da soggetti esterni qualificati, quali ANCI, IFEL.

I dipendenti partecipanti ad attività formative organizzate dall'amministrazione o comunque dalla stessa autorizzate, sono considerati ad ogni effetto in servizio, anche qualora autorizzati a prestare attività lavorativa da remoto.

Le attività sono tenute di norma durante l'orario ordinario di lavoro.

Qualora le attività si svolgano fuori dalla sede di servizio, al personale spetta il rimborso delle spese di viaggio ove ne sussistano i presupposti, e nei limiti delle disponibilità finanziarie.

## OBIETTIVI E RISULTATI ATTESI

L'obiettivo primario della formazione è quello di fornire al personale in servizio gli strumenti per una maggiore padronanza nell'uso degli applicativi oltre che di maggiori competenze soprattutto nelle materie di formazione obbligatoria per legge.

Il risultato atteso è quello di un maggior efficientamento e miglioramento, sia in termini operativi che di competenze acquisite, dei processi amministrativi riguardanti l'Ente.

Gli indicatori adoperati allo scopo di misurare il grado di formazione acquisita sono individuati nella quantità e nella tipologia di corso frequentati.

Nel corso dell'anno, il Segretario Comunale, con l'ausilio dell'ufficio personale, monitorerà la partecipazione ai corsi programmati.

## PIANO FORMATIVO 2023/2025

Nella seguente tabella sono riportate le attività formative del Piano della formazione.

Le attività formative indicate e programmate non si intendono esaustive; potranno in ogni momento essere previsti o pianificati ulteriori percorsi formativi, in relazione alle esigenze dell'Ente e dei dipendenti.

<b>NOME CORSO / ARGOMENTO</b>	<b>SOGGETTO EROGATORE</b>	<b>MODALITÀ</b>	<b>COSTO</b>	<b>TEMPI</b>	<b>DESTINATARI</b>
<u>Formazione obbligatoria</u> Anticorruzione – Videocorso base	Asmel Sportello anticorruzione	Online	Gratuito	2023	Tutti i dipendenti
<u>Formazione obbligatoria</u> Anticorruzione – Videocorso personale Area Amministrativa	Asmel Sportello anticorruzione	Online	Gratuito	2023	Dipendenti Area Affari Generali
<u>Formazione obbligatoria</u> Anticorruzione – Videocorso personale Area Finanziaria	Asmel Sportello anticorruzione	Online	Gratuito	2023	Dipendenti Area Economico Finanziaria
<u>Formazione obbligatoria</u> Anticorruzione – Videocorso personale Area Tecnica	Asmel Sportello anticorruzione	Online	Gratuito	2023	Dipendenti Area Tecnica
<u>Formazione obbligatoria</u> Trasparenza e accesso	Segretario comunale/NdV/ soggetto terzo	In presenza	Gratuito	2023	Tutti i dipendenti

<u>Formazione obbligatoria</u> Obblighi di pubblicazione e tutela della privacy	DPO esterno	In presenza	Gratuito	2023/ 2024	Tutti i dipendenti
<u>Formazione obbligatoria</u> Sicurezza sul lavoro	RSPD	In presenza	Gratuito	2023/ 2024	Responsabili di Area
<u>Formazione obbligatoria</u> Competenze digitali	Piattaforma Syllabus	Online	Gratuito	2024	Tutti i dipendenti, secondo la graduazione e le tempistiche previste dai Responsabili di Area
<u>Formazione specifica</u> Formazione e digitalizzazione atti amministrativi	APK	In presenza/ online	Gratuito	2024	Responsabili di Area e addetti alla pubblicazione
<u>Formazione specifica</u> Gestione richieste Sportello telematico del cittadino	Maggioli	Online	Gratuito	2023/ 2024	Dipendenti addetti a gestione dello sportello
<u>Formazione specifica</u> Amministrazione trasparente	APK	Online	Gratuito	2023/ 2024	Tutti i dipendenti
<u>Formazione specifica</u> Seminari in materia di bilancio e tributi	Ardel	In presenza	€ 800,00	2023/ 2024	Responsabile Area Economico-Finanziaria, Responsabile servizio tributi
<u>Formazione specifica</u> Seminario in materia di personale	Ardel	In presenza			Responsabile + 2 dipendenti Area Affari Generali

## SEZIONE 4

### MONITORAGGIO

Sebbene gli enti con meno di 50 dipendenti, dell'art. 6 del Decreto del Ministro per la Pubblica Amministrazione n. 132/2022, non siano tenuti alla redazione della presente sezione, si ritiene comunque opportuno indicare i principali elementi relativi alla programmazione dell'attività di monitoraggio del presente Piano.

Il monitoraggio del Piano Integrato di Attività e Organizzazione (PIAO), ai sensi dell'art. 6, comma 3, D.L. 9 giugno 2021, n. 80, nonché delle disposizioni di cui all'art. 5, Decreto del Ministro per la Pubblica Amministrazione concernente la definizione del contenuto del PIAO, sarà effettuato, in forma diretta e singola, dal Comune:

A tal fine, si dà atto che:

- il monitoraggio relativo alla sottosezione 2.2 "Performance" sarà effettuato mediante l'attività di valutazione, nonché l'espletamento della funzione consultiva e di verifica del funzionamento del sistema di misurazione, svolte dal Nucleo di Valutazione, da sottoporre alla Giunta comunale (artt.6 e 10, co. 1, lett. b) del D.Lgs. n. 150/2009);
- in riferimento alla sottosezione 2.3 "Rischi corruttivi e trasparenza" – 2.3.1 "Piano della prevenzione della corruzione", il monitoraggio sarà svolto secondo le indicazioni dell'ANAC, contenute nel PNA 2022, per gli enti con meno di 50 dipendenti. In particolare, in attuazione della Tabella 8 del PNA 2022 - Monitoraggio per amministrazioni con dipendenti da 16 a 30, il monitoraggio sarà svolto almeno 2 volte l'anno su un campione, rispetto ai processi selezionati in base ad un principio di priorità legato ai rischi individuati in sede di programmazione delle misure, almeno del 30% (precisando che i controlli effettuati dal Segretario comunale nell'ambito dei controlli successivi concorreranno a raggiungere la citata percentuale del 30%). Il monitoraggio sarà comunque garantito mediante la relazione annuale del RPCT.
- in relazione alla sottosezione 2.3 "Rischi corruttivi e trasparenza" – 2.3.2 "Piano della trasparenza e dell'integrità", il monitoraggio sarà effettuato periodicamente dal RPCT, anche in seno alla propria relazione annuale e, comunque, dal Nucleo di valutazione in sede di rilevazione annuale (e eventuale monitoraggio) dell'assolvimento degli obblighi di pubblicazione;
- in riferimento alla Sottosezione 3.3 "Piano Triennale dei Fabbisogni di Personale" il monitoraggio sarà effettuato mediante revisione periodica alla luce dei fabbisogni di personale dell'Ente dei Responsabili delle competenti Aree organizzative mediante l'adozione delle misure ritenute più opportune in fase di revisione del Piano.

## ALLEGATI

- [ALLEGATO 1](#) – MAPPATURA DEI PROCESSI E VALUTAZIONE DEL RISCHIO
- [ALLEGATO 2](#) – OBBLIGHI DI PUBBLICAZIONE
- [ALLEGATO 3](#) – LAVORO AGILE
- [ALLEGATO 4](#) – PIANO TRIENNALE DEI FABBISOGNI DEL PERSONALE 2023-2025

## Allegato 1

### MAPPATURA DEI PROCESSI E VALUTAZIONE DEL RISCHIO

#### Prospetto riepilogativo dei processi e del relativo rischio

n. scheda	Attività o processo	Area di rischio	Probabilità (P)	Impatto (I)	Rischio (P x I)
1	Concorso per l'assunzione di personale	A	2,50	1,50	3,75
2	Concorso per la progressione in carriera del personale	A	2,00	1,25	2,50
3	Selezione per l'affidamento di un incarico professionale	A	3,50	1,50	5,25
4	Affidamento mediante procedura aperta (o ristretta) di lavori, servizi, forniture	B	2,33	1,25	2,92
5	Affidamento diretto di lavori, servizi o forniture	B	2,83	1,50	4,25
6	Permesso di costruire	C	2,33	1,25	2,92
7	Permesso di costruire in aree assoggettate ad autorizzazione paesaggistica	C	3,00	1,25	3,75
8	Concessione di sovvenzioni, contributi, sussidi, ecc.	D	2,5	1,50	3,75
9	Provvedimenti di pianificazione urbanistica generale	E	4,00	1,75	7,00
10	Provvedimenti di pianificazione urbanistica attuativa	E	3,83	1,75	6,71
11	Levata dei protesti	E	2,00	1,75	3,50
12	Gestione delle sanzioni per violazione del CDS	E	2,17	1,75	3,79
13	Gestione ordinaria delle entrate di bilancio	E	2,17	1,00	2,17
14	Gestione ordinaria delle spese di bilancio	E	3,33	1,00	3,33
15	Accertamenti e verifiche dei tributi locali	E	3,17	1,25	3,96
16	Accertamenti con adesione dei tributi locali	E	3,83	1,25	4,79
17	Accertamenti e controlli sugli abusi edilizi	E	2,67	1,00	2,67
18	Incentivi economici al personale (produttività e retribuzioni di risultato)	E	1,83	2,25	4,13

19	Autorizzazione all'occupazione del suolo pubblico	C	2,17	1,00	2,17
20	Autorizzazioni ex artt. 68 e 69 del TULPS (spettacoli, intrattenimenti, ecc.)	C	2,83	1,25	3,54
21	Permesso di costruire convenzionato	C	3,33	1,25	4,17
22	Pratiche anagrafiche	E	2,17	1,00	2,17
23	Documenti di identità	E	2,00	1,00	2,00
24	Servizi per minori e famiglie	D	3,50	1,25	4,38
25	Servizi assistenziali e socio-sanitari per anziani	D	3,50	1,25	4,38
26	Servizi per disabili	D	3,50	1,25	4,38
27	Servizi per adulti in difficoltà	D	3,50	1,25	4,38
28	Servizi di integrazione dei cittadini stranieri	D	3,50	1,25	4,38
29	Raccolta e smaltimento rifiuti	E	3,67	1,25	4,58
30	Gestione del protocollo	E	1,17	0,75	0,88
31	Gestione dell'archivio	E	1,17	0,75	0,88
32	Gestione delle sepolture e dei loculi	E	2,17	1,00	2,17
33	Gestione delle tombe di famiglia	E	2,50	1,25	3,13
34	Organizzazione eventi	E	3,00	1,25	3,75
35	Rilascio di patrocini	E	2,67	1,25	3,33
36	Gare ad evidenza pubblica di vendita di beni	E	2,50	1,25	3,13
37	Funzionamento degli organi collegiali	E	1,33	1,75	2,33
38	Formazione di determinazioni, ordinanze, decreti ed altri atti amministrativi	E	1,33	1,25	1,67
39	Designazione dei rappresentanti dell'ente presso enti, società, fondazioni.	E	3,33	1,75	5,83
40	Gestione dei procedimenti di segnalazione e reclamo	E	1,83	1,75	3,21
41	Gestione della leva	E	1,17	0,75	0,88
42	Gestione dell'elettorato	E	2,00	0,75	1,50
43	Gestione degli alloggi pubblici	E	2,67	0,75	2,00
44	Gestione del diritto allo studio	E	2,67	1,25	3,33
45	Vigilanza sulla circolazione e la sosta	E	1,67	1,00	1,67
46	Gestione della rete idrica	E	2,50	1,25	3,13



47	Affidamenti in house	<b>E</b>	3,17	1,50	<b>4,75</b>
48	Controlli sull'uso del territorio	<b>E</b>	3,00	1,25	<b>3,75</b>
49	Controlli sull'abbandono di rifiuti urbani	<b>E</b>	2,17	1,50	<b>3,25</b>

# Misure specifiche

Processi sottoposti a valutazione del rischio	Misure specifiche da adottare nel triennio per ridurre ulteriormente il rischio
01 - Concorso per l'assunzione di personale	I due fattori maggiori di rischio corruttivo sono legati alla rilevanza esterna del processo e al suo impatto economico. Si ritiene pertanto necessario adottare ogni misura possibile affinché le commissioni di concorso si adoperino nella massima trasparenza, disponendo la pubblicazione più ampia e tempestiva possibile dei verbali di concorso dai quali, specie per i soggetti utilmente posti in graduatoria, risultino chiaramente i criteri di valutazione.
02 - Concorso per la progressione in carriera del personale	Rispetto al processo n. 1, in questo caso il rischio è minore, per il maggiore controllo interno e il minore impatto esterno. In ogni caso risulta anche qui necessario adottare ogni misura possibile affinché le commissioni di concorso si adoperino nella massima trasparenza, disponendo la pubblicazione più ampia e tempestiva possibile dei verbali di concorso dai quali, specie per i soggetti utilmente posti in graduatoria, risultino chiaramente i criteri di valutazione.
03 - Selezione per l'affidamento di un incarico professionale	Pur con i recenti correttivi delle norme che obbligano a fare un piano preliminare e con delle forti limitazioni della spesa, questo processo può nascondere una certa pericolosità corruttiva in relazione alle valutazioni di merito che, in via preliminare hanno determinato l'esigenza di ricorrere a figure esterne all'amministrazione e all'ammontare del corrispettivo, comunemente denominato. Si ritiene pertanto necessario disporre che il RPCT venga fatto destinatario per opportuna conoscenza di tutti i provvedimenti di impegno di spesa relativi a corrispettivi particolarmente rilevanti.
04 - Affidamento mediante procedura aperta (o ristretta) di lavori, servizi, forniture	Le recenti novità che obbligano al ricorso al mercato elettronico e alla limitazione solo a determinate forniture di meccanismi semplificati di gara, sembrerebbero aver ridotto molto il rischio corruttivo. Risulta però necessaria, anche a campione, una profilazione a consuntivo dei vari passaggi di gara, anche in contraddittorio con i responsabili delle varie fasi, richiamando preventivamente tutti i soggetti all'applicazione ferrea delle norme esistenti a tutela della concorrenza e dell'economicità delle procedure, prima ancora che della corruzione, che spesso si concretizza proprio in provvedimenti antieconomici per la nostra amministrazione.
05 - Affidamento diretto di lavori, servizi o forniture	Le recenti novità che obbligano al ricorso al mercato elettronico e alla limitazione solo a determinate forniture di meccanismi semplificati di gara, sembrerebbero aver ridotto molto il rischio corruttivo. Risulta però necessaria, anche a campione, una profilazione a consuntivo dei vari passaggi di gara, anche in contraddittorio con i responsabili delle varie fasi, richiamando preventivamente tutti i soggetti all'applicazione ferrea delle norme esistenti a tutela della concorrenza e dell'economicità delle procedure, prima ancora che della corruzione, che spesso si concretizza proprio in provvedimenti antieconomici per la nostra amministrazione.
06 - Permesso di costruire	L'accesso agli uffici dei progettisti professionisti, degli impresari edili e dei proprietari di terreni edificabili o edifici che possono essere oggetto di interventi dovrà essere disciplinato in modo chiaro e basato su principi previamente definiti. In caso di varianti si dovrà dare conto nei provvedimenti finali delle motivazioni che hanno portato al rilascio.
07 - Permesso di costruire in aree assoggettate ad autorizzazione paesaggistica	In questo caso, oltre ai documenti di legge e a quanto previsto nella scheda n. 6, qui integralmente richiamato, si rende necessario uno studio del responsabile del servizio, preliminare ad ogni progetto approvato di questo tipo, che valuti anche i requisiti soggettivi del destinatario o di chi ne trae vantaggio, al fine di evitare che detti provvedimenti si risolvano in atti, seppure corretti formalmente, a favore di pratiche censurabili.
08 - Concessione di sovvenzioni, contributi, sussidi, ausili finanziari, nonché attribuzione di vantaggi economici di qualunque genere	Il rischio corruttivo insito in questo processo e nelle varie fasi può essere abbattuto solo se si adottano criteri oggettivi di corresponsione dei benefici e con procedimenti che siano il più possibile rigidi, dove cioè non ci siano margini di discrezionalità. I processi dovranno essere avviati sulla base di un regolamento o di un bando pubblico, con lo scopo di fornire una modulistica che non permetta da parte di nessuno di avvalersi di "scorciatoie" procedurali e, con le dovute cautele relative alla riservatezza dei dati personali, dovrà essere data la più ampia pubblicità possibile ai provvedimenti di liquidazione.
09 - Provvedimenti di pianificazione urbanistica generale	Anche in questo processo vengono richiamate e si auspica l'applicazione delle misure di cui alle schede 6 e 7. In più, visto che i processi di pianificazione generale hanno una durata temporale molto lunga, andrà tenuta memoria dei vari passaggi e in caso di "oggetti di previsione" particolarmente impattanti sia a livello finanziario che urbanistico, si dovrà vigilare in particolare sui beneficiari affinché non abbiamo alcun "contatto" che non sia esclusivamente tecnico, con i tecnici che pianificano e con gli amministratori che decidono.
10 - Provvedimenti di pianificazione urbanistica attuativa	Anche in questo processo vengono richiamate e si auspica l'applicazione delle misure di cui alle schede 6 e 7. In più, visto che i processi di pianificazione generale hanno una durata temporale molto lunga, andrà tenuta memoria dei vari passaggi e in caso di "oggetti di previsione" particolarmente impattanti sia a livello finanziario che urbanistico, si dovrà vigilare in particolare sui beneficiari affinché non abbiamo alcun "contatto" che non sia esclusivamente tecnico, con i tecnici che pianificano e con gli amministratori che decidono.
11 - Levata dei protesti	Quando il segretario esercita questa funzione, lo fa sempre alla presenza di un suo collaboratore che sia in grado in ogni momento di testimoniare dell'integrità dei suoi comportamenti.
12 - Gestione delle sanzioni per violazione del CDS	Due sono le direttive per la riduzione del rischio. La prima fa riferimento agli agenti ed ausiliari che accertano le violazioni che dovranno sempre operare almeno in coppia al fine di testimoniare reciprocamente l'integrità dei comportamenti dei pubblici ufficiali. La seconda misura è inerente al processo di riscossione che deve essere progressivamente sempre più informatizzato e rendere automatico ogni passaggio, specie per quelle sanzioni che vengono annullate, revocate o per le quali si decide di non procedere con la "messa a ruolo/riscossione coattiva".
13 - Gestione ordinaria delle entrate di bilancio	Le fattispecie in cui si concretizzano questi processi sono le più varie, ma diventano rilevanti ai fini dell'anticorruzione solo quando "si decidono" dilazioni, sconti, azzeramenti, rimodulazioni del debito ecc. In questi casi si dovrebbe produrre anche uno scostamento tra la previsione di entrata registrata a bilancio e l'accertamento della stessa. Sarebbe bene dunque che, specie quando si determinano detti scostamenti, venissero dai servizi finanziari segnalati al RPCT.
14 - Gestione ordinaria delle spese di bilancio	Il meccanismo della spesa ha acquistato in questi ultimi anni degli automatismi tali che, se si è seguito tutto il procedimento: bilancio preventivo, PEG, scelta del contraente, impegno di spesa, registrazione dell'impegno, liquidazione, emissione del mandato, qualora la spesa stessa sia legittima (però in caso contrario siamo in una fattispecie diversa da questa scheda), è molto complicato ipotizzare fattispecie corruttive. In questo contesto possono assumere rilevanza e potrebbero essere segnalate al RPCT solo le variazioni della spesa particolarmente significative rispetto alle previsioni.
15 - Accertamenti e verifiche dei tributi locali	La misura più importante è inerente al processo di riscossione che deve essere progressivamente sempre più informatizzato e rendere automatico ogni passaggio, specie per quei tributi che vengono annullati, revocati o per i quali si decide di non procedere con la "messa a ruolo/riscossione coattiva".
16 - Accertamenti con adesione dei tributi locali	Qui la scelta è duplice e oltre a quanto disposto per la scheda precedente relativamente al processo di riscossione, che deve essere progressivamente sempre più informatizzato e rendere automatico ogni passaggio, specie per quei tributi che vengono annullati, revocati o per i quali si decide di non procedere con la "messa a ruolo/riscossione coattiva", si dovrà anche prevedere un meccanismo di trasparenza nei provvedimenti che autorizzano dette riduzioni, con particolare riferimento alla parte motivazionale.
17 - Accertamenti e controlli sugli abusi edilizi	L'abuso edilizio può essere paragonato alle violazioni del Cds di cui alla scheda 12 e dunque due sono le direttive per la riduzione del rischio. La prima fa riferimento agli agenti e tecnici che accertano, sul territorio, gli abusi e le violazioni alla normativa urbanistica. Detti funzionari dovranno sempre operare almeno in coppia al fine di testimoniare reciprocamente l'integrità dei propri comportamenti. La seconda misura è inerente al processo sanzionatorio che deve essere progressivamente sempre più informatizzato e rendere automatico ogni passaggio, specie per quelle sanzioni che vengono annullate, revocate o per le quali si decide di non procedere con il ripristino o la demolizione.

18 - Incentivi economici al personale (produttività e retribuzioni di risultato)	Questo è un caso paradigmatico relativo ai parametri utilizzati per la valutazione del rischio che danno un risultato altissimo quando invece l'esperienza dimostra che teoricamente è difficile ipotizzare fenomeni corruttivi, in quanto c'è il controllo reciproco dei dipendenti stessi e risulterebbe evidente ogni ipotesi premiale non in linea con i meccanismi di calcolo. A tal fine pare ovvio che la trasparenza del piano della performance debba essere altamente rigida e non derogabile e, ad ogni passaggio, sia applicata il massimo della trasparenza possibile, anche con qualche inevitabile contraccolpo in tema di riservatezza dei dati personali.
19 - Autorizzazione all'occupazione del suolo pubblico	Se vengono applicate in modo chiaro e trasparente le disposizioni normative e regolamentari, non dovrebbero verificarsi fenomeni corruttivi. Questa fattispecie è comunque una di quelle in cui è rilevante anche il controllo delle entrate relative ai canoni previsti.
20 - Autorizzazioni ex artt. 68 e 69 del TULPS (spettacoli anche viaggianti, pubblici intrattenimenti, feste da ballo, esposizioni, gare)	Se vengono applicate in modo chiaro e trasparente le disposizioni normative e regolamentari, non dovrebbero verificarsi fenomeni corruttivi. Questa fattispecie è comunque una di quelle in cui è rilevante anche il controllo delle entrate relative ai canoni previsti.
21 - Permesso di costruire convenzionato	Come per la scheda 6 (Permesso di costruire) l'accesso agli uffici dei progettisti professionisti, degli impresari edili e dei proprietari di terreni edificabili o edifici che possono essere oggetto di interventi di questo tipo dovrà essere disciplinato in modo chiaro e basato su principi previamente definiti. In caso di convenzioni si dovrà dare conto nei provvedimenti finali delle motivazioni che hanno portato al rilascio, specie nella definizione degli aspetti soggettivi dei beneficiari.
22 - Pratiche anagrafiche	In questo ente si sono adottate tutte le misure previste dall'ordinamento anagrafico al fine di avere accertamenti anagrafici, eseguiti da personale diverso dagli ufficiali d'anagrafe, scrupolosi e puntuali. Si consiglia la rotazione del personale impiegato negli accertamenti e di sottoporre tutte le pratiche anagrafiche sia immigratorie che di cambio indirizzo ad accertamento eseguito dalla polizia municipale.
23 - Documenti di identità	Se il comune è tra quelli che rilasciano la CIE: "La procedura centralizzata della carta d'identità elettronica, con l'associazione delle impronte digitali, elimina pressoché totalmente ogni ipotesi corruttiva". Se il comune non rilascia la CIE: La carta d'identità viene in questo ente rilasciata solo mediante la procedura informatica e ogni rilascio è associato in modo permanente alla procedura anagrafica. Risulta complesso pertanto assegnare un'identità diversa dalla propria ai richiedenti. Inoltre il rilascio immediato allo sportello, obbligatorio per tutti, evita ogni "tentazione corruttiva" per un rilascio veloce o preferenziale.
24 - Servizi per minori e famiglie	Per i servizi che comportano la corresponsione di contributi in denaro si faccia riferimento alle prescrizioni di cui alla scheda n. 8 sulla corresponsione dei benefici economici. Per i servizi in cui si debba disporre il ricovero in strutture o interventi similari, si dovranno utilizzare solo strutture accreditate secondo la normativa regionale e convenzionate con i servizi comunali e distrettuali (o consorziali per gli enti che hanno questa dimensione sovracomunale)
25 - Servizi assistenziali e socio-sanitari per anziani	Per i servizi che comportano la corresponsione di contributi in denaro si faccia riferimento alle prescrizioni di cui alla scheda n. 8 sulla corresponsione dei benefici economici. Per i servizi in cui si debba disporre il ricovero in strutture o interventi similari, si dovranno utilizzare solo strutture accreditate secondo la normativa regionale e convenzionate con i servizi comunali e distrettuali (o consorziali per gli enti che hanno questa dimensione sovracomunale)
26 - Servizi per disabili	Per i servizi che comportano la corresponsione di contributi in denaro si faccia riferimento alle prescrizioni di cui alla scheda n. 8 sulla corresponsione dei benefici economici. Per i servizi in cui si debba disporre il ricovero in strutture o interventi similari, si dovranno utilizzare solo strutture accreditate secondo la normativa regionale e convenzionate con i servizi comunali e distrettuali (o consorziali per gli enti che hanno questa dimensione sovracomunale)
27 - Servizi per adulti in difficoltà	Per i servizi che comportano la corresponsione di contributi in denaro si faccia riferimento alle prescrizioni di cui alla scheda n. 8 sulla corresponsione dei benefici economici. Per i servizi in cui si debba disporre il ricovero in strutture o interventi similari, si dovranno utilizzare solo strutture accreditate secondo la normativa regionale e convenzionate con i servizi comunali e distrettuali (o consorziali per gli enti che hanno questa dimensione sovracomunale)
28 - Servizi di integrazione dei cittadini stranieri	Per i servizi che comportano la corresponsione di contributi in denaro si faccia riferimento alle prescrizioni di cui alla scheda n. 8 sulla corresponsione dei benefici economici. Per i servizi in cui si debba disporre il ricovero in strutture o interventi similari, si dovranno utilizzare solo strutture accreditate secondo la normativa regionale e convenzionate con i servizi comunali e distrettuali (o consorziali per gli enti che hanno questa dimensione sovracomunale). Andrà sempre tenuto conto della regolarità del soggiorno dei beneficiari in contatto costante con lo sportello per l'immigrazione e l'ufficio stranieri della questura.
29 - Raccolta e smaltimento rifiuti	I processi che ineriscono alla raccolta pratica e allo smaltimento quotidiano saranno rispondenti al contratto di servizio con l'ente gestore e pertanto sono difficili da individuare fattispecie corruttive. Ben diverso è il rischio teorico di scelta del contraente per la gestione del servizio.
30 - Gestione del protocollo	Non si registrano pericoli corruttivi anche perché questo ente si è dotato del protocollo elettronico con profilatura dei flussi.
31 - Gestione dell'archivio	Non si registrano pericoli corruttivi anche perché questo ente si è dotato di un manuale di gestione documentale che, unitamente al protocollo elettronico, determina una profilatura dei flussi documentali.
32 - Gestione delle sepolture e dei loculi	Il forte controllo sociale derivato dalla forte esposizione del servizio all'attenzione di parenti e conoscenti del defunto esclude pratiche corruttive nel servizio pratico di gestione cimiteriale. Per quanto riguarda la gestione delle concessioni cimiteriali è stato adottato un apposito regolamento e le tariffe sono aggiornate annualmente.
33 - Gestione delle tombe di famiglia	Oltre a quanto indicato nella scheda precedente per quanto riguarda questa fattispecie si ritiene necessario adottare un apposito regolamento e l'eventuale assegnazione di nuove tombe andrà fatta con apposito procedimento ad evidenza pubblica.
34 - Organizzazione eventi	Si consiglia ai responsabili dei servizi di procedere alla realizzazione di eventi mediante la pubblicazione preventiva di un bando di co-progettazione con enti del terzo settore o con impresari artistici. Anche se il codice dei contratti non si applica a questa fattispecie sembra utile, se non necessario, adottare ogni possibile strumento di evidenza pubblica.
35 - Rilascio di patrocinii	Per i patrocinii gratuiti si ritiene inutile ogni misura anticorruttiva. Per i patrocinii onerosi, che prevedono un contributo a supporto dell'iniziativa si faccia riferimento alle misure di cui alla scheda n. 8. Nella fissazione delle regole che stanno alla base della concessione dei patrocinii vanno individuate le regole particolari per quelli onerosi.
36 - Gare ad evidenza pubblica di vendita di beni	Vanno previste vendite di beni mobili ed immobili solo se previste in appositi bandi con tutte le regole necessarie o con regolamenti che comunque prevedano un coinvolgimento di diversi soggetti.
37 - Funzionamento degli organi collegiali	Non si ritiene necessario adottare misure particolari
38 - Formazione di determinazioni, ordinanze, decreti ed altri atti amministrativi	Non si ritiene necessario adottare misure particolari
39 - Designazione dei rappresentanti dell'ente presso enti, società, fondazioni	Vanno distinte designazioni che prevedono un compenso dalle designazioni che invece prevedano un compenso. Maggiore è il compenso, maggiori devono essere le misure di prevenzione della corruzione. Si tenga però presente che il PTPCT è rivolto quasi esclusivamente a comportamenti e processi di competenza della struttura amministrativa e gestionale e non al comportamento di organismi politici. In quest'ottica va predisposto un bando per ogni designazione (o un regolamento) che nell'istruire l'elenco su cui l'organo politico dovrà effettuare la sua scelta, metta tutti i potenziali aspiranti sul medesimo piano.
40 - Gestione dei procedimenti di segnalazione e reclamo	Questo comune si è dotato di un protocollo elettronico con cui vengono profilati i flussi documentali, le segnalazioni, anche quelle anonime o con secretazione del mittente, sono sempre rintracciabili rendendo evidenti eventuali omissioni o fenomeni corruttivi.
41 - Gestione della leva	La leva militare al momento è sospesa, anche se in realtà le liste devono ancora essere compilate. Non esistono fattispecie teoriche di corruzione in questo campo.

42 - Gestione dell'elettorato	La maggioranza dei prodotti dell'ufficio elettorale è totalmente vincolata e non può prevedere episodi corruttivi, che invece si possono concretizzare, anche in modo "pericoloso" nei procedimenti di predisposizione delle liste elettorali (autentiche di firma, certificazioni ecc.). In questi casi i dipendenti dell'ufficio elettorale, sia quelli a ciò destinati in via permanente che quelli in via straordinaria, dovranno essere controllati dai propri responsabili al fine di eseguire le loro prestazioni solo nell'ambito dell'ufficio elettorale e solo durante l'orario di ufficio con la presenza di altri dipendenti.
43 - Gestione degli alloggi pubblici	Le graduatorie per l'assegnazione degli alloggi popolari dovranno essere redatte esclusivamente da soggetti terzi rispetto ai dipendenti dell'ufficio. Ci si rivolga prioritariamente alle prestazioni di esperti di comuni e agenzie autonome.
44 - Gestione del diritto allo studio	L'assegnazione dei libri di testo, gratuita o semigratuita, è assolutamente vincolata e non può essere oggetto di corruzione. Diverso invece il problema legato ai processi legati all'individuazione e gestione dei percorsi di scuola lavoro, specie quelli per cui questa amministrazione prevede dei compensi per i tirocinanti o stagisti. In questo caso gli accordi con le istituzioni scolastiche dovranno essere basati su procedimenti ad evidenza pubblica, premiando il merito o i soggetti svantaggiati.
45 - Vigilanza sulla circolazione e la sosta	Questo processo può essere assimilato a quello sulle sanzioni del CDS qualora gli ausiliari del traffico siano dei dipendenti pubblici; quando invece sono dei dipendenti di gestori delle aree parcheggio e non abbiamo la qualifica di incaricato di pubblico servizio, nei provvedimenti convenzionali con cui si assegnano dette aree, andrà compiutamente definito il loro ruolo e soprattutto i controlli a loro carico.
46 - Gestione della rete idrica	Mentre l'approvvigionamento idrico per usi domestici non risulta particolarmente problematico, ci possono essere dei profili di criticità nel campo dell'approvvigionamento idrico per usi agricoli ed industriali e per la gestione dei pozzi privati. La farraginosità delle norme nazionali e regionali e l'oggettiva difficoltà dei controlli consigliano massima attenzione sui procedimenti di autorizzazione dei prelievi e degli scarichi. Sarebbe utile la predisposizione di un regolamento comunale che partendo dalla normativa nazionale e regionale indichi le funzioni e le responsabilità dei vari uffici.
47 - Affidamenti in house	Nel caso di affidamenti di gestioni di questo tipo, si provveda sempre sulla base di procedimenti ad evidenza pubblica e si sposti l'individuazione delle caratteristiche potenziali degli affidatari, in termini di economicità e funzionalità, dalla fase decisionale a quella di programmazione. In questo modo i responsabili dei servizi avranno poco margine per affidamenti discrezionali.
48 - Controlli sull'uso del territorio	Il controllo del territorio può essere paragonato alle verifiche degli abusi edilizi di cui alla scheda 17 e dunque due sono le direttive per la riduzione del rischio. La prima fa riferimento agli agenti e tecnici che accertano, sul territorio, gli abusi e le violazioni alla normativa ambientale. Detti funzionari dovranno sempre operare almeno in coppia al fine di testimoniare reciprocamente l'integrità dei propri comportamenti. La seconda misura è inerente al processo sanzionatorio che deve essere progressivamente sempre più informatizzato e rendere automatico ogni passaggio, specie per quelle sanzioni che vengono annullate, revocate o per le quali si decide di non procedere con il ripristino ambientale.
49 - Controlli sull'abbandono di rifiuti urbani	Due sono le principali direttive per la riduzione del rischio. La prima fa riferimento agli agenti e tecnici che accertano, sul territorio, gli abusi e le violazioni alla normativa ambientale relativamente all'abbandono dei rifiuti. Detti funzionari, ove ciò sia consentito dall'organico e dal personale di turno, dovranno operare in coppia al fine di testimoniare reciprocamente l'integrità dei propri comportamenti. Inoltre, con riferimento al processo sanzionatorio, si dovrà procedere ad una progressiva informatizzazione al fine di oggettivizzare i vari passaggi, specie per quelle sanzioni che vengono annullate, revocate o per le quali si decide di non procedere con il ripristino ambientale.

# Schede dei processi

Scheda 1	
Concorso per l'assunzione di personale	
<b>1. Valutazione della probabilità</b>	
Criteria	Punteggi
<b>Criterio 1: discrezionalità</b>	
Il processo è discrezionale?	È parzialmente vincolato dalla legge e da atti amministrativi (regolamenti, direttive, circolari) = 2
<b>punteggio assegnato</b>	<b>2</b>
<b>Criterio 2: rilevanza esterna</b>	
Il processo produce effetti diretti all'esterno dell'amministrazione di riferimento?	Sì, il risultato del processo è rivolto direttamente ad utenti esterni = 5
<b>punteggio assegnato</b>	<b>5</b>
<b>Criterio 3: complessità del processo</b>	
Si tratta di un processo complesso che comporta il coinvolgimento di più amministrazioni (esclusi i controlli) in fasi successive per il conseguimento del risultato?	No, il processo coinvolge una sola PA = 1
<b>punteggio assegnato</b>	<b>1</b>
<b>Criterio 4: valore economico</b>	
Qual è l'impatto economico del processo?	Comporta l'affidamento di considerevoli vantaggi a soggetti esterni (es. appalto) = 5
<b>punteggio assegnato</b>	<b>5</b>
<b>Criterio 5: frazionabilità del processo</b>	
Il risultato finale del processo può essere raggiunto anche effettuando una pluralità di operazioni di entità economica ridotta che, considerate complessivamente, alla fine assicurano lo stesso risultato?	No = 1
<b>punteggio assegnato</b>	<b>1</b>
<b>Criterio 6: controlli</b>	
Anche sulla base dell'esperienza pregressa, il tipo di controllo applicato sul processo è adeguato a neutralizzare il rischio?	Sì, costituisce un efficace strumento di neutralizzazione = 1
<b>punteggio assegnato</b>	<b>1</b>
<b>Valore stimato della probabilità</b>	<b>2,50</b>
0 = nessuna probabilità; 1 = improbabile; 2 = poco probabile; 3 = probabile; 4 = molto probabile; 5 = altamente probabile.	

<b>2. Valutazione dell'impatto</b>	
<b>Criterio 1: impatto organizzativo</b>	
Rispetto al totale del personale impiegato nel singolo servizio (unità organizzativa semplice) competente a svolgere il processo (o la fase del processo di competenza della PA) nell'ambito della singola PA, quale percentuale di personale è impiegata nel processo? (Se il processo coinvolge l'attività di più servizi nell'ambito della stessa PA occorre riferire la percentuale al personale impiegato nei servizi coinvolti)	Fino a circa il 20% = 1
<b>punteggio assegnato</b>	<b>1</b>
<b>Criterio 2: impatto economico</b>	
Nel corso degli ultimi cinque anni sono state pronunciate sentenze della Corte dei Conti a carico di dipendenti (dirigenti o dipendenti) della PA o sono state pronunciate sentenze di risarcimento del danno nei confronti della PA per la medesima tipologia di evento o di tipologie analoghe?	No = 1
<b>punteggio assegnato</b>	<b>1</b>
<b>Criterio 3: impatto reputazionale</b>	
Nel corso degli ultimi anni sono stati pubblicati su giornali o riviste articoli aventi ad oggetto il medesimo evento o eventi analoghi?	Non ne abbiamo memoria = 1
<b>punteggio assegnato</b>	<b>1</b>
<b>Criterio 4: impatto sull'immagine</b>	
A quale livello può collocarsi il rischio dell'evento (livello apicale, intermedio, basso), ovvero la posizione/il ruolo che l'eventuale soggetto riveste nell'organizzazione è elevata, media o bassa?	A livello di dirigente di ufficio non generale, ovvero posizione apicale o posizione organizzativa = 3
<b>punteggio assegnato</b>	<b>3</b>
<b>Valore stimato dell'impatto</b>	<b>1,50</b>
0 = nessun impatto; 1 = marginale; 2 = minore; 3 = soglia; 4 = serio; 5 = superiore	

<b>3. Valutazione complessiva del rischio</b>	
Valutazione complessiva del rischio = probabilità * impatto	<b>3,75</b>

<b>4. Misure specifiche da adottare nel triennio per ridurre ulteriormente il rischio</b>	
I due fattori maggiori di rischio corruttivo sono legati alla rilevanza esterna del processo e al suo impatto economico. Si ritiene pertanto necessario adottare ogni misura possibile affinché le commissioni di concorso si adoperino nella massima trasparenza, disponendo la pubblicazione più ampia e tempestiva possibile dei verbali di concorso dai quali, specie per i soggetti utilmente posti in graduatoria, risultino chiaramente i criteri di valutazione.	

Scheda 2	
Concorso per la progressione in carriera del personale	
1. Valutazione della probabilità	
Criteri	Punteggi
<b>Criterio 1: discrezionalità</b>	
Il processo è discrezionale?	È parzialmente vincolato solo da atti amministrativi (regolamenti, direttive, circolari) = 4
<b>punteggio assegnato</b>	<b>4</b>
<b>Criterio 2: rilevanza esterna</b>	
Il processo produce effetti diretti all'esterno dell'amministrazione di riferimento?	No, ha come destinatario finale un ufficio interno = 2
<b>punteggio assegnato</b>	<b>2</b>
<b>Criterio 3: complessità del processo</b>	
Si tratta di un processo complesso che comporta il coinvolgimento di più amministrazioni (esclusi i controlli) in fasi successive per il conseguimento del risultato?	No, il processo coinvolge una sola PA = 1
<b>punteggio assegnato</b>	<b>1</b>
<b>Criterio 4: valore economico</b>	
Qual è l'impatto economico del processo?	Comporta l'attribuzione di vantaggi a soggetti esterni, ma di non particolare rilievo economico (es. borse di studio) = 3
<b>punteggio assegnato</b>	<b>3</b>
<b>Criterio 5: frazionabilità del processo</b>	
Il risultato finale del processo può essere raggiunto anche effettuando una pluralità di operazioni di entità economica ridotta che, considerate complessivamente, alla fine assicurano lo stesso risultato?	No = 1
<b>punteggio assegnato</b>	<b>1</b>
<b>Criterio 6: controlli</b>	
Anche sulla base dell'esperienza pregressa, il tipo di controllo applicato sul processo è adeguato a neutralizzare il rischio?	Sì, costituisce un efficace strumento di neutralizzazione = 1
<b>punteggio assegnato</b>	<b>1</b>
<b>Valore stimato della probabilità</b>	<b>2,00</b>
0 = nessuna probabilità; 1 = improbabile; 2 = poco probabile; 3 = probabile; 4 = molto probabile; 5 = altamente probabile.	

<b>2. Valutazione dell'impatto</b>	
<b>Criterio 1: impatto organizzativo</b>	
Rispetto al totale del personale impiegato nel singolo servizio (unità organizzativa semplice) competente a svolgere il processo (o la fase del processo di competenza della PA) nell'ambito della singola PA, quale percentuale di personale è impiegata nel processo? (Se il processo coinvolge l'attività di più servizi nell'ambito della stessa PA occorre riferire la percentuale al personale impiegato nei servizi coinvolti)	Fino a circa il 20% = 1
<b>punteggio assegnato</b>	<b>1</b>
<b>Criterio 2: impatto economico</b>	
Nel corso degli ultimi cinque anni sono state pronunciate sentenze della Corte dei Conti a carico di dipendenti (dirigenti o dipendenti) della PA o sono state pronunciate sentenze di risarcimento del danno nei confronti della PA per la medesima tipologia di evento o di tipologie analoghe?	No = 1
<b>punteggio assegnato</b>	<b>1</b>
<b>Criterio 3: impatto reputazionale</b>	
Nel corso degli ultimi anni sono stati pubblicati su giornali o riviste articoli aventi ad oggetto il medesimo evento o eventi analoghi?	No = 0
<b>punteggio assegnato</b>	<b>0</b>
<b>Criterio 4: impatto sull'immagine</b>	
A quale livello può collocarsi il rischio dell'evento (livello apicale, intermedio, basso), ovvero la posizione/il ruolo che l'eventuale soggetto riveste nell'organizzazione è elevata, media o bassa?	A livello di dirigente di ufficio non generale, ovvero posizione apicale o posizione organizzativa = 3
<b>punteggio assegnato</b>	<b>3</b>
<b>Valore stimato dell'impatto</b>	<b>1,25</b>
0 = nessun impatto; 1 = marginale; 2 = minore; 3 = soglia; 4 = serio; 5 = superiore	

<b>3. Valutazione complessiva del rischio</b>	
Valutazione complessiva del rischio = probabilità * impatto	<b>2,50</b>

<b>4. Misure specifiche da adottare nel triennio per ridurre ulteriormente il rischio</b>	
Rispetto al processo n. 1, in questo caso il rischio è minore, per il maggiore controllo interno e il minore impatto esterno. In ogni caso risulta anche qui necessario adottare ogni misura possibile affinché le commissioni di concorso si adoperino nella massima trasparenza, disponendo la pubblicazione più ampia e tempestiva possibile dei verbali di concorso dai quali, specie per i soggetti utilmente posti in graduatoria, risultino chiaramente i criteri di valutazione.	



Scheda 3	
Selezione per l'affidamento di un incarico professionale	
1. Valutazione della probabilità	
Criteri	Punteggi
<b>Criterio 1: discrezionalità</b>	
Il processo è discrezionale?	È parzialmente vincolato solo da atti amministrativi (regolamenti, direttive, circolari) = 4
<b>punteggio assegnato</b>	<b>4</b>
<b>Criterio 2: rilevanza esterna</b>	
Il processo produce effetti diretti all'esterno dell'amministrazione di riferimento?	Sì, il risultato del processo è rivolto direttamente ad utenti esterni = 5
<b>punteggio assegnato</b>	<b>5</b>
<b>Criterio 3: complessità del processo</b>	
Si tratta di un processo complesso che comporta il coinvolgimento di più amministrazioni (esclusi i controlli) in fasi successive per il conseguimento del risultato?	No, il processo coinvolge una sola PA = 1
<b>punteggio assegnato</b>	<b>1</b>
<b>Criterio 4: valore economico</b>	
Qual è l'impatto economico del processo?	Comporta l'affidamento di considerevoli vantaggi a soggetti esterni (es. appalto) = 5
<b>punteggio assegnato</b>	<b>5</b>
<b>Criterio 5: frazionabilità del processo</b>	
Il risultato finale del processo può essere raggiunto anche effettuando una pluralità di operazioni di entità economica ridotta che, considerate complessivamente, alla fine assicurano lo stesso risultato?	Sì = 5
<b>punteggio assegnato</b>	<b>5</b>
<b>Criterio 6: controlli</b>	
Anche sulla base dell'esperienza pregressa, il tipo di controllo applicato sul processo è adeguato a neutralizzare il rischio?	Sì, costituisce un efficace strumento di neutralizzazione = 1
<b>punteggio assegnato</b>	<b>1</b>
<b>Valore stimato della probabilità</b>	<b>3,50</b>
0 = nessuna probabilità; 1 = improbabile; 2 = poco probabile; 3 = probabile; 4 = molto probabile; 5 = altamente probabile.	

<b>2. Valutazione dell'impatto</b>	
<b>Criterio 1: impatto organizzativo</b>	
Rispetto al totale del personale impiegato nel singolo servizio (unità organizzativa semplice) competente a svolgere il processo (o la fase del processo di competenza della PA) nell'ambito della singola PA, quale percentuale di personale è impiegata nel processo? (Se il processo coinvolge l'attività di più servizi nell'ambito della stessa PA occorre riferire la percentuale al personale impiegato nei servizi coinvolti)	Fino a circa il 20% = 1
<b>punteggio assegnato</b>	<b>1</b>
<b>Criterio 2: impatto economico</b>	
Nel corso degli ultimi cinque anni sono state pronunciate sentenze della Corte dei Conti a carico di dipendenti (dirigenti o dipendenti) della PA o sono state pronunciate sentenze di risarcimento del danno nei confronti della PA per la medesima tipologia di evento o di tipologie analoghe?	No = 1
<b>punteggio assegnato</b>	<b>1</b>
<b>Criterio 3: impatto reputazionale</b>	
Nel corso degli ultimi anni sono stati pubblicati su giornali o riviste articoli aventi ad oggetto il medesimo evento o eventi analoghi?	Non ne abbiamo memoria = 1
<b>punteggio assegnato</b>	<b>1</b>
<b>Criterio 4: impatto sull'immagine</b>	
A quale livello può collocarsi il rischio dell'evento (livello apicale, intermedio, basso), ovvero la posizione/il ruolo che l'eventuale soggetto riveste nell'organizzazione è elevata, media o bassa?	A livello di dirigente di ufficio non generale, ovvero posizione apicale o posizione organizzativa = 3
<b>punteggio assegnato</b>	<b>3</b>
<b>Valore stimato dell'impatto</b>	<b>1,50</b>
0 = nessun impatto; 1 = marginale; 2 = minore; 3 = soglia; 4 = serio; 5 = superiore	

<b>3. Valutazione complessiva del rischio</b>	
Valutazione complessiva del rischio = probabilità * impatto	<b>5,25</b>

<b>4. Misure specifiche da adottare nel triennio per ridurre ulteriormente il rischio</b>	
Pur con i recenti correttivi delle norme che obbligano a fare un piano preliminare e con delle forti limitazioni della spesa, questo processo può nascondere una certa pericolosità corruttiva in relazione alle valutazioni di merito che, in via preliminare hanno determinato l'esigenza di ricorrere a figure esterne all'amministrazione e all'ammontare del corrispettivo, comunque denominato. Si ritiene pertanto necessario disporre che il RPCT venga fatto destinatario per opportuna conoscenza di tutti i provvedimenti di impegno di spesa relativi a corrispettivi particolarmente rilevanti.	

Scheda 4	
Affidamento mediante procedura aperta (o ristretta) di lavori, servizi, forniture	
1. Valutazione della probabilità	
Criteri	Punteggi
<b>Criterio 1: discrezionalità</b>	
Il processo è discrezionale?	No, è del tutto vincolato = 1
<b>punteggio assegnato</b>	<b>1</b>
<b>Criterio 2: rilevanza esterna</b>	
Il processo produce effetti diretti all'esterno dell'amministrazione di riferimento?	Si, il risultato del processo è rivolto direttamente ad utenti esterni = 5
<b>punteggio assegnato</b>	<b>5</b>
<b>Criterio 3: complessità del processo</b>	
Si tratta di un processo complesso che comporta il coinvolgimento di più amministrazioni (esclusi i controlli) in fasi successive per il conseguimento del risultato?	No, il processo coinvolge una sola PA = 1
<b>punteggio assegnato</b>	<b>1</b>
<b>Criterio 4: valore economico</b>	
Qual è l'impatto economico del processo?	Comporta l'affidamento di considerevoli vantaggi a soggetti esterni (es. appalto) = 5
<b>punteggio assegnato</b>	<b>5</b>
<b>Criterio 5: frazionabilità del processo</b>	
Il risultato finale del processo può essere raggiunto anche effettuando una pluralità di operazioni di entità economica ridotta che, considerate complessivamente, alla fine assicurano lo stesso risultato?	No = 1
<b>punteggio assegnato</b>	<b>1</b>
<b>Criterio 6: controlli</b>	
Anche sulla base dell'esperienza pregressa, il tipo di controllo applicato sul processo è adeguato a neutralizzare il rischio?	Si, costituisce un efficace strumento di neutralizzazione = 1
<b>punteggio assegnato</b>	<b>1</b>
<b>Valore stimato della probabilità</b>	<b>2,33</b>
0 = nessuna probabilità; 1 = improbabile; 2 = poco probabile; 3 = probabile; 4 = molto probabile; 5 = altamente probabile.	

<b>2. Valutazione dell'impatto</b>	
<b>Criterio 1: impatto organizzativo</b>	
Rispetto al totale del personale impiegato nel singolo servizio (unità organizzativa semplice) competente a svolgere il processo (o la fase del processo di competenza della PA) nell'ambito della singola PA, quale percentuale di personale è impiegata nel processo? (Se il processo coinvolge l'attività di più servizi nell'ambito della stessa PA occorre riferire la percentuale al personale impiegato nei servizi coinvolti)	Fino a circa il 20% = 1
<b>punteggio assegnato</b>	<b>1</b>
<b>Criterio 2: impatto economico</b>	
Nel corso degli ultimi cinque anni sono state pronunciate sentenze della Corte dei Conti a carico di dipendenti (dirigenti o dipendenti) della PA o sono state pronunciate sentenze di risarcimento del danno nei confronti della PA per la medesima tipologia di evento o di tipologie analoghe?	No = 1
<b>punteggio assegnato</b>	<b>1</b>
<b>Criterio 3: impatto reputazionale</b>	
Nel corso degli ultimi anni sono stati pubblicati su giornali o riviste articoli aventi ad oggetto il medesimo evento o eventi analoghi?	No = 0
<b>punteggio assegnato</b>	<b>0</b>
<b>Criterio 4: impatto sull'immagine</b>	
A quale livello può collocarsi il rischio dell'evento (livello apicale, intermedio, basso), ovvero la posizione/il ruolo che l'eventuale soggetto riveste nell'organizzazione è elevata, media o bassa?	A livello di dirigente di ufficio non generale, ovvero posizione apicale o posizione organizzativa = 3
<b>punteggio assegnato</b>	<b>3</b>
<b>Valore stimato dell'impatto</b>	<b>1,25</b>
0 = nessun impatto; 1 = marginale; 2 = minore; 3 = soglia; 4 = serio; 5 = superiore	

<b>3. Valutazione complessiva del rischio</b>	
Valutazione complessiva del rischio = probabilità * impatto	<b>2,92</b>

<b>4. Misure specifiche da adottare nel triennio per ridurre ulteriormente il rischio</b>	
Le recenti novità che obbligano al ricorso al mercato elettronico e alla limitazione solo a determinate forniture di meccanismi semplificati di gara, sembrerebbero aver ridotto molto il rischio corruttivo. Risulta però necessaria, anche a campione, una profilazione a consuntivo dei vari passaggi di gara, anche in contraddittorio con i responsabili delle varie fasi, richiamando preventivamente tutti i soggetti all'applicazione ferrea delle norme esistenti a tutela della concorrenza e dell'economicità delle procedure, prima ancora che della corruzione, che spesso si concretizza proprio in provvedimenti antieconomici per la nostra amministrazione.	

Scheda 5	
Affidamento diretto di lavori, servizi o forniture	
1. Valutazione della probabilità	
Criteri	Punteggi
<b>Criterio 1: discrezionalità</b>	
Il processo è discrezionale?	È parzialmente vincolato solo da atti amministrativi (regolamenti, direttive, circolari) = 4
<b>punteggio assegnato</b>	<b>4</b>
<b>Criterio 2: rilevanza esterna</b>	
Il processo produce effetti diretti all'esterno dell'amministrazione di riferimento?	Sì, il risultato del processo è rivolto direttamente ad utenti esterni = 5
<b>punteggio assegnato</b>	<b>5</b>
<b>Criterio 3: complessità del processo</b>	
Si tratta di un processo complesso che comporta il coinvolgimento di più amministrazioni (esclusi i controlli) in fasi successive per il conseguimento del risultato?	No, il processo coinvolge una sola PA = 1
<b>punteggio assegnato</b>	<b>1</b>
<b>Criterio 4: valore economico</b>	
Qual è l'impatto economico del processo?	Comporta l'affidamento di considerevoli vantaggi a soggetti esterni (es. appalto) = 5
<b>punteggio assegnato</b>	<b>5</b>
<b>Criterio 5: frazionabilità del processo</b>	
Il risultato finale del processo può essere raggiunto anche effettuando una pluralità di operazioni di entità economica ridotta che, considerate complessivamente, alla fine assicurano lo stesso risultato?	No = 1
<b>punteggio assegnato</b>	<b>1</b>
<b>Criterio 6: controlli</b>	
Anche sulla base dell'esperienza pregressa, il tipo di controllo applicato sul processo è adeguato a neutralizzare il rischio?	Sì, costituisce un efficace strumento di neutralizzazione = 1
<b>punteggio assegnato</b>	<b>1</b>
<b>Valore stimato della probabilità</b>	<b>2,83</b>
0 = nessuna probabilità; 1 = improbabile; 2 = poco probabile; 3 = probabile; 4 = molto probabile; 5 = altamente probabile.	

<b>2. Valutazione dell'impatto</b>	
<b>Criterio 1: impatto organizzativo</b>	
Rispetto al totale del personale impiegato nel singolo servizio (unità organizzativa semplice) competente a svolgere il processo (o la fase del processo di competenza della PA) nell'ambito della singola PA, quale percentuale di personale è impiegata nel processo? (Se il processo coinvolge l'attività di più servizi nell'ambito della stessa PA occorre riferire la percentuale al personale impiegato nei servizi coinvolti)	Fino a circa il 20% = 1
<b>punteggio assegnato</b>	<b>1</b>
<b>Criterio 2: impatto economico</b>	
Nel corso degli ultimi cinque anni sono state pronunciate sentenze della Corte dei Conti a carico di dipendenti (dirigenti o dipendenti) della PA o sono state pronunciate sentenze di risarcimento del danno nei confronti della PA per la medesima tipologia di evento o di tipologie analoghe?	No = 1
<b>punteggio assegnato</b>	<b>1</b>
<b>Criterio 3: impatto reputazionale</b>	
Nel corso degli ultimi anni sono stati pubblicati su giornali o riviste articoli aventi ad oggetto il medesimo evento o eventi analoghi?	Non ne abbiamo memoria = 1
<b>punteggio assegnato</b>	<b>1</b>
<b>Criterio 4: impatto sull'immagine</b>	
A quale livello può collocarsi il rischio dell'evento (livello apicale, intermedio, basso), ovvero la posizione/il ruolo che l'eventuale soggetto riveste nell'organizzazione è elevata, media o bassa?	A livello di dirigente di ufficio non generale, ovvero posizione apicale o posizione organizzativa = 3
<b>punteggio assegnato</b>	<b>3</b>
<b>Valore stimato dell'impatto</b>	<b>1,50</b>
0 = nessun impatto; 1 = marginale; 2 = minore; 3 = soglia; 4 = serio; 5 = superiore	

<b>3. Valutazione complessiva del rischio</b>	
Valutazione complessiva del rischio = probabilità * impatto	<b>4,25</b>

<b>4. Misure specifiche da adottare nel triennio per ridurre ulteriormente il rischio</b>	
Le recenti novità che obbligano al ricorso al mercato elettronico e alla limitazione solo a determinate forniture di meccanismi semplificati di gara, sembrerebbero aver ridotto molto il rischio corruttivo. Risulta però necessaria, anche a campione, una profilazione a consuntivo dei vari passaggi di gara, anche in contraddittorio con i responsabili delle varie fasi, richiamando preventivamente tutti i soggetti all'applicazione ferrea delle norme esistenti a tutela della concorrenza e dell'economicità delle procedure, prima ancora che della corruzione, che spesso si concretizza proprio in provvedimenti antieconomici per la nostra amministrazione.	

Scheda 6	
Permesso di costruire	
1. Valutazione della probabilità	
Criteri	Punteggi
<b>Criterio 1: discrezionalità</b>	
Il processo è discrezionale?	No, è del tutto vincolato = 1
<b>punteggio assegnato</b>	<b>1</b>
<b>Criterio 2: rilevanza esterna</b>	
Il processo produce effetti diretti all'esterno dell'amministrazione di riferimento?	Si, il risultato del processo è rivolto direttamente ad utenti esterni = 5
<b>punteggio assegnato</b>	<b>5</b>
<b>Criterio 3: complessità del processo</b>	
Si tratta di un processo complesso che comporta il coinvolgimento di più amministrazioni (esclusi i controlli) in fasi successive per il conseguimento del risultato?	No, il processo coinvolge una sola PA = 1
<b>punteggio assegnato</b>	<b>1</b>
<b>Criterio 4: valore economico</b>	
Qual è l'impatto economico del processo?	Comporta l'affidamento di considerevoli vantaggi a soggetti esterni (es. appalto) = 5
<b>punteggio assegnato</b>	<b>5</b>
<b>Criterio 5: frazionabilità del processo</b>	
Il risultato finale del processo può essere raggiunto anche effettuando una pluralità di operazioni di entità economica ridotta che, considerate complessivamente, alla fine assicurano lo stesso risultato?	No = 1
<b>punteggio assegnato</b>	<b>1</b>
<b>Criterio 6: controlli</b>	
Anche sulla base dell'esperienza pregressa, il tipo di controllo applicato sul processo è adeguato a neutralizzare il rischio?	Si, costituisce un efficace strumento di neutralizzazione = 1
<b>punteggio assegnato</b>	<b>1</b>
<b>Valore stimato della probabilità</b>	<b>2,33</b>
0 = nessuna probabilità; 1 = improbabile; 2 = poco probabile; 3 = probabile; 4 = molto probabile; 5 = altamente probabile.	

<b>2. Valutazione dell'impatto</b>	
<b>Criterio 1: impatto organizzativo</b>	
Rispetto al totale del personale impiegato nel singolo servizio (unità organizzativa semplice) competente a svolgere il processo (o la fase del processo di competenza della PA) nell'ambito della singola PA, quale percentuale di personale è impiegata nel processo? (Se il processo coinvolge l'attività di più servizi nell'ambito della stessa PA occorre riferire la percentuale al personale impiegato nei servizi coinvolti)	Fino a circa il 20% = 1
<b>punteggio assegnato</b>	<b>1</b>
<b>Criterio 2: impatto economico</b>	
Nel corso degli ultimi cinque anni sono state pronunciate sentenze della Corte dei Conti a carico di dipendenti (dirigenti o dipendenti) della PA o sono state pronunciate sentenze di risarcimento del danno nei confronti della PA per la medesima tipologia di evento o di tipologie analoghe?	No = 1
<b>punteggio assegnato</b>	<b>1</b>
<b>Criterio 3: impatto reputazionale</b>	
Nel corso degli ultimi anni sono stati pubblicati su giornali o riviste articoli aventi ad oggetto il medesimo evento o eventi analoghi?	No = 0
<b>punteggio assegnato</b>	<b>0</b>
<b>Criterio 4: impatto sull'immagine</b>	
A quale livello può collocarsi il rischio dell'evento (livello apicale, intermedio, basso), ovvero la posizione/il ruolo che l'eventuale soggetto riveste nell'organizzazione è elevata, media o bassa?	A livello di dirigente di ufficio non generale, ovvero posizione apicale o posizione organizzativa = 3
<b>punteggio assegnato</b>	<b>3</b>
<b>Valore stimato dell'impatto</b>	<b>1,25</b>
0 = nessun impatto; 1 = marginale; 2 = minore; 3 = soglia; 4 = serio; 5 = superiore	

<b>3. Valutazione complessiva del rischio</b>	
Valutazione complessiva del rischio = probabilità * impatto	<b>2,92</b>

<b>4. Misure specifiche da adottare nel triennio per ridurre ulteriormente il rischio</b>	
L'accesso agli uffici dei progettisti professionisti, degli impresari edili e dei proprietari di terreni edificabili o edifici che possono essere oggetto di interventi dovrà essere disciplinato in modo chiaro e basato su principi previamente definiti. In caso di varianti si dovrà dare conto nei provvedimenti finali delle motivazioni che hanno portato al rilascio.	



Scheda 7	
Permesso di costruire in aree assoggettate ad autorizzazione paesaggistica	
1. Valutazione della probabilità	
Criteri	Punteggi
<b>Criterio 1: discrezionalità</b>	
Il processo è discrezionale?	È parzialmente vincolato solo dalla legge = 3
<b>punteggio assegnato</b>	<b>3</b>
<b>Criterio 2: rilevanza esterna</b>	
Il processo produce effetti diretti all'esterno dell'amministrazione di riferimento?	Sì, il risultato del processo è rivolto direttamente ad utenti esterni = 5
<b>punteggio assegnato</b>	<b>5</b>
<b>Criterio 3: complessità del processo</b>	
Si tratta di un processo complesso che comporta il coinvolgimento di più amministrazioni (esclusi i controlli) in fasi successive per il conseguimento del risultato?	Sì, il processo coinvolge più di tre amministrazioni = 3
<b>punteggio assegnato</b>	<b>3</b>
<b>Criterio 4: valore economico</b>	
Qual è l'impatto economico del processo?	Comporta l'affidamento di considerevoli vantaggi a soggetti esterni (es. appalto) = 5
<b>punteggio assegnato</b>	<b>5</b>
<b>Criterio 5: frazionabilità del processo</b>	
Il risultato finale del processo può essere raggiunto anche effettuando una pluralità di operazioni di entità economica ridotta che, considerate complessivamente, alla fine assicurano lo stesso risultato?	No = 1
<b>punteggio assegnato</b>	<b>1</b>
<b>Criterio 6: controlli</b>	
Anche sulla base dell'esperienza pregressa, il tipo di controllo applicato sul processo è adeguato a neutralizzare il rischio?	Sì, costituisce un efficace strumento di neutralizzazione = 1
<b>punteggio assegnato</b>	<b>1</b>
<b>Valore stimato della probabilità</b>	<b>3,00</b>
0 = nessuna probabilità; 1 = improbabile; 2 = poco probabile; 3 = probabile; 4 = molto probabile; 5 = altamente probabile.	

<b>2. Valutazione dell'impatto</b>	
<b>Criterio 1: impatto organizzativo</b>	
Rispetto al totale del personale impiegato nel singolo servizio (unità organizzativa semplice) competente a svolgere il processo (o la fase del processo di competenza della PA) nell'ambito della singola PA, quale percentuale di personale è impiegata nel processo? (Se il processo coinvolge l'attività di più servizi nell'ambito della stessa PA occorre riferire la percentuale al personale impiegato nei servizi coinvolti)	Fino a circa il 20% = 1
<b>punteggio assegnato</b>	<b>1</b>
<b>Criterio 2: impatto economico</b>	
Nel corso degli ultimi cinque anni sono state pronunciate sentenze della Corte dei Conti a carico di dipendenti (dirigenti o dipendenti) della PA o sono state pronunciate sentenze di risarcimento del danno nei confronti della PA per la medesima tipologia di evento o di tipologie analoghe?	No = 1
<b>punteggio assegnato</b>	<b>1</b>
<b>Criterio 3: impatto reputazionale</b>	
Nel corso degli ultimi anni sono stati pubblicati su giornali o riviste articoli aventi ad oggetto il medesimo evento o eventi analoghi?	No = 0
<b>punteggio assegnato</b>	<b>0</b>
<b>Criterio 4: impatto sull'immagine</b>	
A quale livello può collocarsi il rischio dell'evento (livello apicale, intermedio, basso), ovvero la posizione/il ruolo che l'eventuale soggetto riveste nell'organizzazione è elevata, media o bassa?	A livello di dirigente di ufficio non generale, ovvero posizione apicale o posizione organizzativa = 3
<b>punteggio assegnato</b>	<b>3</b>
<b>Valore stimato dell'impatto</b>	<b>1,25</b>
0 = nessun impatto; 1 = marginale; 2 = minore; 3 = soglia; 4 = serio; 5 = superiore	

<b>3. Valutazione complessiva del rischio</b>	
Valutazione complessiva del rischio = probabilità * impatto	<b>3,75</b>

<b>4. Misure specifiche da adottare nel triennio per ridurre ulteriormente il rischio</b>	
In questo caso, oltre ai documenti di legge e a quanto previsto nella scheda n. 6, qui integralmente richiamato, si rende necessario uno studio del responsabile del servizio, preliminare ad ogni progetto approvato di questo tipo, che valuti anche i requisiti soggettivi del destinatario o di chi ne trae vantaggio, al fine di evitare che detti provvedimenti si risolvano in atti, seppure corretti formalmente, a favore di pratiche censurabili.	

Scheda 8	
Concessione di sovvenzioni, contributi, sussidi, ausili finanziari, nonché attribuzione di vantaggi economici di qualunque genere	
1. Valutazione della probabilità	
Criteri	Punteggi
<b>Criterio 1: discrezionalità</b>	
Il processo è discrezionale?	È parzialmente vincolato solo da atti amministrativi (regolamenti, direttive, circolari) = 4
<b>punteggio assegnato</b>	<b>4</b>
<b>Criterio 2: rilevanza esterna</b>	
Il processo produce effetti diretti all'esterno dell'amministrazione di riferimento?	Si, il risultato del processo è rivolto direttamente ad utenti esterni = 5
<b>punteggio assegnato</b>	<b>5</b>
<b>Criterio 3: complessità del processo</b>	
Si tratta di un processo complesso che comporta il coinvolgimento di più amministrazioni (esclusi i controlli) in fasi successive per il conseguimento del risultato?	No, il processo coinvolge una sola PA = 1
<b>punteggio assegnato</b>	<b>1</b>
<b>Criterio 4: valore economico</b>	
Qual è l'impatto economico del processo?	Comporta l'attribuzione di vantaggi a soggetti esterni, ma di non particolare rilievo economico (es. borse di studio) = 3
<b>punteggio assegnato</b>	<b>3</b>
<b>Criterio 5: frazionabilità del processo</b>	
Il risultato finale del processo può essere raggiunto anche effettuando una pluralità di operazioni di entità economica ridotta che, considerate complessivamente, alla fine assicurano lo stesso risultato?	No = 1
<b>punteggio assegnato</b>	<b>1</b>
<b>Criterio 6: controlli</b>	
Anche sulla base dell'esperienza pregressa, il tipo di controllo applicato sul processo è adeguato a neutralizzare il rischio?	Si, costituisce un efficace strumento di neutralizzazione = 1
<b>punteggio assegnato</b>	<b>1</b>
<b>Valore stimato della probabilità</b>	<b>2,50</b>
0 = nessuna probabilità; 1 = improbabile; 2 = poco probabile; 3 = probabile; 4 = molto probabile; 5 = altamente probabile.	

<b>2. Valutazione dell'impatto</b>	
<b>Criterio 1: impatto organizzativo</b>	
Rispetto al totale del personale impiegato nel singolo servizio (unità organizzativa semplice) competente a svolgere il processo (o la fase del processo di competenza della PA) nell'ambito della singola PA, quale percentuale di personale è impiegata nel processo? (Se il processo coinvolge l'attività di più servizi nell'ambito della stessa PA occorre riferire la percentuale al personale impiegato nei servizi coinvolti)	Fino a circa il 20% = 1
<b>punteggio assegnato</b>	<b>1</b>
<b>Criterio 2: impatto economico</b>	
Nel corso degli ultimi cinque anni sono state pronunciate sentenze della Corte dei Conti a carico di dipendenti (dirigenti o dipendenti) della PA o sono state pronunciate sentenze di risarcimento del danno nei confronti della PA per la medesima tipologia di evento o di tipologie analoghe?	No = 1
<b>punteggio assegnato</b>	<b>1</b>
<b>Criterio 3: impatto reputazionale</b>	
Nel corso degli ultimi anni sono stati pubblicati su giornali o riviste articoli aventi ad oggetto il medesimo evento o eventi analoghi?	Non ne abbiamo memoria = 1
<b>punteggio assegnato</b>	<b>1</b>
<b>Criterio 4: impatto sull'immagine</b>	
A quale livello può collocarsi il rischio dell'evento (livello apicale, intermedio, basso), ovvero la posizione/il ruolo che l'eventuale soggetto riveste nell'organizzazione è elevata, media o bassa?	A livello di dirigente di ufficio non generale, ovvero posizione apicale o posizione organizzativa = 3
<b>punteggio assegnato</b>	<b>3</b>
<b>Valore stimato dell'impatto</b>	<b>1,50</b>
0 = nessun impatto; 1 = marginale; 2 = minore; 3 = soglia; 4 = serio; 5 = superiore	

<b>3. Valutazione complessiva del rischio</b>	
Valutazione complessiva del rischio = probabilità * impatto	<b>3,75</b>

<b>4. Misure specifiche da adottare nel triennio per ridurre ulteriormente il rischio</b>	
<p>Il rischio corruttivo insito in questo processo e nelle varie fasi può essere abbattuto solo se si adottano criteri oggettivi di corresponsione dei benefici e con procedimenti che siano il più possibile rigidi, dove cioè non ci siano margini di discrezionalità. I processi dovranno essere avviati sulla base di un regolamento o di un bando pubblico, si dovrà fornire una modulistica che non permetta da parte di nessuno di avvalersi di "scorciatoie" procedurali e, con le dovute cautele relative alla riservatezza dei dati personali, dovrà essere data la più ampia pubblicità possibile ai provvedimenti di liquidazione.</p>	

Scheda 9	
Provvedimenti di pianificazione urbanistica generale	
1. Valutazione della probabilità	
Criteria	Punteggi
<b>Criterio 1: discrezionalità</b>	
Il processo è discrezionale?	È altamente discrezionale = 5
<b>punteggio assegnato</b>	<b>5</b>
<b>Criterio 2: rilevanza esterna</b>	
Il processo produce effetti diretti all'esterno dell'amministrazione di riferimento?	Si, il risultato del processo è rivolto direttamente ad utenti esterni = 5
<b>punteggio assegnato</b>	<b>5</b>
<b>Criterio 3: complessità del processo</b>	
Si tratta di un processo complesso che comporta il coinvolgimento di più amministrazioni (esclusi i controlli) in fasi successive per il conseguimento del risultato?	Si, il processo coinvolge più di tre amministrazioni = 3
<b>punteggio assegnato</b>	<b>3</b>
<b>Criterio 4: valore economico</b>	
Qual è l'impatto economico del processo?	Comporta l'affidamento di considerevoli vantaggi a soggetti esterni (es. appalto) = 5
<b>punteggio assegnato</b>	<b>5</b>
<b>Criterio 5: frazionabilità del processo</b>	
Il risultato finale del processo può essere raggiunto anche effettuando una pluralità di operazioni di entità economica ridotta che, considerate complessivamente, alla fine assicurano lo stesso risultato?	Si = 5
<b>punteggio assegnato</b>	<b>5</b>
<b>Criterio 6: controlli</b>	
Anche sulla base dell'esperienza pregressa, il tipo di controllo applicato sul processo è adeguato a neutralizzare il rischio?	Si, costituisce un efficace strumento di neutralizzazione = 1
<b>punteggio assegnato</b>	<b>1</b>
<b>Valore stimato della probabilità</b>	<b>4,00</b>
0 = nessuna probabilità; 1 = improbabile; 2 = poco probabile; 3 = probabile; 4 = molto probabile; 5 = altamente probabile.	

<b>2. Valutazione dell'impatto</b>	
<b>Criterio 1: impatto organizzativo</b>	
Rispetto al totale del personale impiegato nel singolo servizio (unità organizzativa semplice) competente a svolgere il processo (o la fase del processo di competenza della PA) nell'ambito della singola PA, quale percentuale di personale è impiegata nel processo? (Se il processo coinvolge l'attività di più servizi nell'ambito della stessa PA occorre riferire la percentuale al personale impiegato nei servizi coinvolti)	Fino a circa il 40% = 2
<b>punteggio assegnato</b>	<b>2</b>
<b>Criterio 2: impatto economico</b>	
Nel corso degli ultimi cinque anni sono state pronunciate sentenze della Corte dei Conti a carico di dipendenti (dirigenti o dipendenti) della PA o sono state pronunciate sentenze di risarcimento del danno nei confronti della PA per la medesima tipologia di evento o di tipologie analoghe?	No = 1
<b>punteggio assegnato</b>	<b>1</b>
<b>Criterio 3: impatto reputazionale</b>	
Nel corso degli ultimi anni sono stati pubblicati su giornali o riviste articoli aventi ad oggetto il medesimo evento o eventi analoghi?	Non ne abbiamo memoria = 1
<b>punteggio assegnato</b>	<b>1</b>
<b>Criterio 4: impatto sull'immagine</b>	
A quale livello può collocarsi il rischio dell'evento (livello apicale, intermedio, basso), ovvero la posizione/il ruolo che l'eventuale soggetto riveste nell'organizzazione è elevata, media o bassa?	A livello di dirigente di ufficio non generale, ovvero posizione apicale o posizione organizzativa = 3
<b>punteggio assegnato</b>	<b>3</b>
<b>Valore stimato dell'impatto</b>	<b>1,75</b>
0 = nessun impatto; 1 = marginale; 2 = minore; 3 = soglia; 4 = serio; 5 = superiore	

<b>3. Valutazione complessiva del rischio</b>	
Valutazione complessiva del rischio = probabilità * impatto	<b>7,00</b>

<b>4. Misure specifiche da adottare nel triennio per ridurre ulteriormente il rischio</b>	
Anche in questo processo vengono richiamate e si auspica l'applicazione delle misure di cui alle schede 6 e 7. In più, visto che i processi di pianificazione generale hanno una durata temporale molto lunga, andrà tenuta memoria dei vari passaggi e in caso di "oggetti di previsione" particolarmente impattanti sia a livello finanziario che urbanistico, si dovrà vigilare in particolare sui beneficiari affinché non abbiamo alcun "contatto" che non sia esclusivamente tecnico, con i tecnici che pianificano e con gli amministratori che decidono.	

Scheda 10	
Provvedimenti di pianificazione urbanistica attuativa	
1. Valutazione della probabilità	
Criteria	Punteggi
<b>Criterio 1: discrezionalità</b>	
Il processo è discrezionale?	È parzialmente vincolato solo da atti amministrativi (regolamenti, direttive, circolari) = 4
<b>punteggio assegnato</b>	<b>4</b>
<b>Criterio 2: rilevanza esterna</b>	
Il processo produce effetti diretti all'esterno dell'amministrazione di riferimento?	Si, il risultato del processo è rivolto direttamente ad utenti esterni = 5
<b>punteggio assegnato</b>	<b>5</b>
<b>Criterio 3: complessità del processo</b>	
Si tratta di un processo complesso che comporta il coinvolgimento di più amministrazioni (esclusi i controlli) in fasi successive per il conseguimento del risultato?	Si, il processo coinvolge più di tre amministrazioni = 3
<b>punteggio assegnato</b>	<b>3</b>
<b>Criterio 4: valore economico</b>	
Qual è l'impatto economico del processo?	Comporta l'affidamento di considerevoli vantaggi a soggetti esterni (es. appalto) = 5
<b>punteggio assegnato</b>	<b>5</b>
<b>Criterio 5: frazionabilità del processo</b>	
Il risultato finale del processo può essere raggiunto anche effettuando una pluralità di operazioni di entità economica ridotta che, considerate complessivamente, alla fine assicurano lo stesso risultato?	Si = 5
<b>punteggio assegnato</b>	<b>5</b>
<b>Criterio 6: controlli</b>	
Anche sulla base dell'esperienza pregressa, il tipo di controllo applicato sul processo è adeguato a neutralizzare il rischio?	Si, costituisce un efficace strumento di neutralizzazione = 1
<b>punteggio assegnato</b>	<b>1</b>
<b>Valore stimato della probabilità</b>	<b>3,83</b>
0 = nessuna probabilità; 1 = improbabile; 2 = poco probabile; 3 = probabile; 4 = molto probabile; 5 = altamente probabile.	

<b>2. Valutazione dell'impatto</b>	
<b>Criterio 1: impatto organizzativo</b>	
Rispetto al totale del personale impiegato nel singolo servizio (unità organizzativa semplice) competente a svolgere il processo (o la fase del processo di competenza della PA) nell'ambito della singola PA, quale percentuale di personale è impiegata nel processo? (Se il processo coinvolge l'attività di più servizi nell'ambito della stessa PA occorre riferire la percentuale al personale impiegato nei servizi coinvolti)	Fino a circa il 40% = 2
<b>punteggio assegnato</b>	<b>2</b>
<b>Criterio 2: impatto economico</b>	
Nel corso degli ultimi cinque anni sono state pronunciate sentenze della Corte dei Conti a carico di dipendenti (dirigenti o dipendenti) della PA o sono state pronunciate sentenze di risarcimento del danno nei confronti della PA per la medesima tipologia di evento o di tipologie analoghe?	No = 1
<b>punteggio assegnato</b>	<b>1</b>
<b>Criterio 3: impatto reputazionale</b>	
Nel corso degli ultimi anni sono stati pubblicati su giornali o riviste articoli aventi ad oggetto il medesimo evento o eventi analoghi?	Non ne abbiamo memoria = 1
<b>punteggio assegnato</b>	<b>1</b>
<b>Criterio 4: impatto sull'immagine</b>	
A quale livello può collocarsi il rischio dell'evento (livello apicale, intermedio, basso), ovvero la posizione/il ruolo che l'eventuale soggetto riveste nell'organizzazione è elevata, media o bassa?	A livello di dirigente di ufficio non generale, ovvero posizione apicale o posizione organizzativa = 3
<b>punteggio assegnato</b>	<b>3</b>
<b>Valore stimato dell'impatto</b>	<b>1,75</b>
0 = nessun impatto; 1 = marginale; 2 = minore; 3 = soglia; 4 = serio; 5 = superiore	

<b>3. Valutazione complessiva del rischio</b>	
Valutazione complessiva del rischio = probabilità * impatto	<b>6,71</b>

<b>4. Misure specifiche da adottare nel triennio per ridurre ulteriormente il rischio</b>	
Anche in questo processo vengono richiamate e si auspica l'applicazione delle misure di cui alle schede 6 e 7. In più, visto che i processi di pianificazione generale hanno una durata temporale molto lunga, andrà tenuta memoria dei vari passaggi e in caso di "oggetti di previsione" particolarmente impattanti sia a livello finanziario che urbanistico, si dovrà vigilare in particolare sui beneficiari affinché non abbiamo alcun "contatto" che non sia esclusivamente tecnico, con i tecnici che pianificano e con gli amministratori che decidono.	



Scheda 11	
Levata dei protesti	
1. Valutazione della probabilità	
Criteria	Punteggi
<b>Criterio 1: discrezionalità</b>	
Il processo è discrezionale?	No, è del tutto vincolato = 1
<b>punteggio assegnato</b>	<b>1</b>
<b>Criterio 2: rilevanza esterna</b>	
Il processo produce effetti diretti all'esterno dell'amministrazione di riferimento?	Si, il risultato del processo è rivolto direttamente ad utenti esterni = 5
<b>punteggio assegnato</b>	<b>5</b>
<b>Criterio 3: complessità del processo</b>	
Si tratta di un processo complesso che comporta il coinvolgimento di più amministrazioni (esclusi i controlli) in fasi successive per il conseguimento del risultato?	No, il processo coinvolge una sola PA = 1
<b>punteggio assegnato</b>	<b>1</b>
<b>Criterio 4: valore economico</b>	
Qual è l'impatto economico del processo?	Comporta l'attribuzione di vantaggi a soggetti esterni, ma di non particolare rilievo economico (es. borse di studio) = 3
<b>punteggio assegnato</b>	<b>3</b>
<b>Criterio 5: frazionabilità del processo</b>	
Il risultato finale del processo può essere raggiunto anche effettuando una pluralità di operazioni di entità economica ridotta che, considerate complessivamente, alla fine assicurano lo stesso risultato?	No = 1
<b>punteggio assegnato</b>	<b>1</b>
<b>Criterio 6: controlli</b>	
Anche sulla base dell'esperienza pregressa, il tipo di controllo applicato sul processo è adeguato a neutralizzare il rischio?	Si, costituisce un efficace strumento di neutralizzazione = 1
<b>punteggio assegnato</b>	<b>1</b>
<b>Valore stimato della probabilità</b>	<b>2,00</b>
0 = nessuna probabilità; 1 = improbabile; 2 = poco probabile; 3 = probabile; 4 = molto probabile; 5 = altamente probabile.	

<b>2. Valutazione dell'impatto</b>	
<b>Criterio 1: impatto organizzativo</b>	
Rispetto al totale del personale impiegato nel singolo servizio (unità organizzativa semplice) competente a svolgere il processo (o la fase del processo di competenza della PA) nell'ambito della singola PA, quale percentuale di personale è impiegata nel processo? (Se il processo coinvolge l'attività di più servizi nell'ambito della stessa PA occorre riferire la percentuale al personale impiegato nei servizi coinvolti)	Fino a circa il 20% = 1
<b>punteggio assegnato</b>	<b>1</b>
<b>Criterio 2: impatto economico</b>	
Nel corso degli ultimi cinque anni sono state pronunciate sentenze della Corte dei Conti a carico di dipendenti (dirigenti o dipendenti) della PA o sono state pronunciate sentenze di risarcimento del danno nei confronti della PA per la medesima tipologia di evento o di tipologie analoghe?	No = 1
<b>punteggio assegnato</b>	<b>1</b>
<b>Criterio 3: impatto reputazionale</b>	
Nel corso degli ultimi anni sono stati pubblicati su giornali o riviste articoli aventi ad oggetto il medesimo evento o eventi analoghi?	No = 0
<b>punteggio assegnato</b>	<b>0</b>
<b>Criterio 4: impatto sull'immagine</b>	
A quale livello può collocarsi il rischio dell'evento (livello apicale, intermedio, basso), ovvero la posizione/il ruolo che l'eventuale soggetto riveste nell'organizzazione è elevata, media o bassa?	A livello di capo dipartimento/segretario generale = 5
<b>punteggio assegnato</b>	<b>5</b>
<b>Valore stimato dell'impatto</b>	<b>1,75</b>
0 = nessun impatto; 1 = marginale; 2 = minore; 3 = soglia; 4 = serio; 5 = superiore	

<b>3. Valutazione complessiva del rischio</b>	
Valutazione complessiva del rischio = probabilità * impatto	<b>3,50</b>

<b>4. Misure specifiche da adottare nel triennio per ridurre ulteriormente il rischio</b>	
Quando il segretario esercita questa funzione, lo fa sempre alla presenza di un suo collaboratore che sia in grado in ogni momento di testimoniare dell'integrità dei suoi comportamenti.	

Scheda 12	
Gestione delle sanzioni per violazione del CDS	
1. Valutazione della probabilità	
Criteri	Punteggi
<b>Criterio 1: discrezionalità</b>	
Il processo è discrezionale?	È parzialmente vincolato dalla legge e da atti amministrativi (regolamenti, direttive, circolari) = 2
<b>punteggio assegnato</b>	<b>2</b>
<b>Criterio 2: rilevanza esterna</b>	
Il processo produce effetti diretti all'esterno dell'amministrazione di riferimento?	Sì, il risultato del processo è rivolto direttamente ad utenti esterni = 5
<b>punteggio assegnato</b>	<b>5</b>
<b>Criterio 3: complessità del processo</b>	
Si tratta di un processo complesso che comporta il coinvolgimento di più amministrazioni (esclusi i controlli) in fasi successive per il conseguimento del risultato?	No, il processo coinvolge una sola PA = 1
<b>punteggio assegnato</b>	<b>1</b>
<b>Criterio 4: valore economico</b>	
Qual è l'impatto economico del processo?	Comporta l'attribuzione di vantaggi a soggetti esterni, ma di non particolare rilievo economico (es. borse di studio) = 3
<b>punteggio assegnato</b>	<b>3</b>
<b>Criterio 5: frazionabilità del processo</b>	
Il risultato finale del processo può essere raggiunto anche effettuando una pluralità di operazioni di entità economica ridotta che, considerate complessivamente, alla fine assicurano lo stesso risultato?	No = 1
<b>punteggio assegnato</b>	<b>1</b>
<b>Criterio 6: controlli</b>	
Anche sulla base dell'esperienza pregressa, il tipo di controllo applicato sul processo è adeguato a neutralizzare il rischio?	Sì, costituisce un efficace strumento di neutralizzazione = 1
<b>punteggio assegnato</b>	<b>1</b>
<b>Valore stimato della probabilità</b>	<b>2,17</b>
0 = nessuna probabilità; 1 = improbabile; 2 = poco probabile; 3 = probabile; 4 = molto probabile; 5 = altamente probabile.	

<b>2. Valutazione dell'impatto</b>	
<b>Criterio 1: impatto organizzativo</b>	
Rispetto al totale del personale impiegato nel singolo servizio (unità organizzativa semplice) competente a svolgere il processo (o la fase del processo di competenza della PA) nell'ambito della singola PA, quale percentuale di personale è impiegata nel processo? (Se il processo coinvolge l'attività di più servizi nell'ambito della stessa PA occorre riferire la percentuale al personale impiegato nei servizi coinvolti)	Fino a circa il 20% = 1
<b>punteggio assegnato</b>	<b>1</b>
<b>Criterio 2: impatto economico</b>	
Nel corso degli ultimi cinque anni sono state pronunciate sentenze della Corte dei Conti a carico di dipendenti (dirigenti o dipendenti) della PA o sono state pronunciate sentenze di risarcimento del danno nei confronti della PA per la medesima tipologia di evento o di tipologie analoghe?	No = 1
<b>punteggio assegnato</b>	<b>1</b>
<b>Criterio 3: impatto reputazionale</b>	
Nel corso degli ultimi anni sono stati pubblicati su giornali o riviste articoli aventi ad oggetto il medesimo evento o eventi analoghi?	No = 0
<b>punteggio assegnato</b>	<b>0</b>
<b>Criterio 4: impatto sull'immagine</b>	
A quale livello può collocarsi il rischio dell'evento (livello apicale, intermedio, basso), ovvero la posizione/il ruolo che l'eventuale soggetto riveste nell'organizzazione è elevata, media o bassa?	A livello di capo dipartimento/segretario generale = 5
<b>punteggio assegnato</b>	<b>5</b>
<b>Valore stimato dell'impatto</b>	<b>1,75</b>
0 = nessun impatto; 1 = marginale; 2 = minore; 3 = soglia; 4 = serio; 5 = superiore	

<b>3. Valutazione complessiva del rischio</b>	
Valutazione complessiva del rischio = probabilità * impatto	<b>3,79</b>

<b>4. Misure specifiche da adottare nel triennio per ridurre ulteriormente il rischio</b>	
Due sono le direttive per la riduzione del rischio. La prima fa riferimento agli agenti ed ausiliari che accertano le violazioni che dovranno sempre operare almeno in coppia al fine di testimoniare reciprocamente l'integrità dei comportamenti dei pubblici ufficiali. La seconda misura è inerente al processo di riscossione che deve essere progressivamente sempre più informatizzato e rendere automatico ogni passaggio, specie per quelle sanzioni che vengono annullate, revocate o per le quali si decide di non procedere con la "messa a ruolo/riscossione coattiva"	

Scheda 13	
Gestione ordinaria delle entrate di bilancio	
1. Valutazione della probabilità	
Criteria	Punteggi
<b>Criterio 1: discrezionalità</b>	
Il processo è discrezionale?	È parzialmente vincolato dalla legge e da atti amministrativi (regolamenti, direttive, circolari) = 2
<b>punteggio assegnato</b>	<b>2</b>
<b>Criterio 2: rilevanza esterna</b>	
Il processo produce effetti diretti all'esterno dell'amministrazione di riferimento?	Sì, il risultato del processo è rivolto direttamente ad utenti esterni = 5
<b>punteggio assegnato</b>	<b>5</b>
<b>Criterio 3: complessità del processo</b>	
Si tratta di un processo complesso che comporta il coinvolgimento di più amministrazioni (esclusi i controlli) in fasi successive per il conseguimento del risultato?	No, il processo coinvolge una sola PA = 1
<b>punteggio assegnato</b>	<b>1</b>
<b>Criterio 4: valore economico</b>	
Qual è l'impatto economico del processo?	Comporta l'attribuzione di vantaggi a soggetti esterni, ma di non particolare rilievo economico (es. borse di studio) = 3
<b>punteggio assegnato</b>	<b>3</b>
<b>Criterio 5: frazionabilità del processo</b>	
Il risultato finale del processo può essere raggiunto anche effettuando una pluralità di operazioni di entità economica ridotta che, considerate complessivamente, alla fine assicurano lo stesso risultato?	No = 1
<b>punteggio assegnato</b>	<b>1</b>
<b>Criterio 6: controlli</b>	
Anche sulla base dell'esperienza pregressa, il tipo di controllo applicato sul processo è adeguato a neutralizzare il rischio?	Sì, costituisce un efficace strumento di neutralizzazione = 1
<b>punteggio assegnato</b>	<b>1</b>
<b>Valore stimato della probabilità</b>	<b>2,17</b>
0 = nessuna probabilità; 1 = improbabile; 2 = poco probabile; 3 = probabile; 4 = molto probabile; 5 = altamente probabile.	

<b>2. Valutazione dell'impatto</b>	
<b>Criterio 1: impatto organizzativo</b>	
Rispetto al totale del personale impiegato nel singolo servizio (unità organizzativa semplice) competente a svolgere il processo (o la fase del processo di competenza della PA) nell'ambito della singola PA, quale percentuale di personale è impiegata nel processo? (Se il processo coinvolge l'attività di più servizi nell'ambito della stessa PA occorre riferire la percentuale al personale impiegato nei servizi coinvolti)	Fino a circa il 20% = 1
<b>punteggio assegnato</b>	<b>1</b>
<b>Criterio 2: impatto economico</b>	
Nel corso degli ultimi cinque anni sono state pronunciate sentenze della Corte dei Conti a carico di dipendenti (dirigenti o dipendenti) della PA o sono state pronunciate sentenze di risarcimento del danno nei confronti della PA per la medesima tipologia di evento o di tipologie analoghe?	No = 1
<b>punteggio assegnato</b>	<b>1</b>
<b>Criterio 3: impatto reputazionale</b>	
Nel corso degli ultimi anni sono stati pubblicati su giornali o riviste articoli aventi ad oggetto il medesimo evento o eventi analoghi?	No = 0
<b>punteggio assegnato</b>	<b>0</b>
<b>Criterio 4: impatto sull'immagine</b>	
A quale livello può collocarsi il rischio dell'evento (livello apicale, intermedio, basso), ovvero la posizione/il ruolo che l'eventuale soggetto riveste nell'organizzazione è elevata, media o bassa?	A livello di collaboratore o funzionario = 2
<b>punteggio assegnato</b>	<b>2</b>
<b>Valore stimato dell'impatto</b>	<b>1,00</b>
0 = nessun impatto; 1 = marginale; 2 = minore; 3 = soglia; 4 = serio; 5 = superiore	

<b>3. Valutazione complessiva del rischio</b>	
Valutazione complessiva del rischio = probabilità * impatto	<b>2,17</b>

<b>4. Misure specifiche da adottare nel triennio per ridurre ulteriormente il rischio</b>	
Le fattispecie in cui si concretizzano questi processi sono le più varie, ma diventano rilevanti ai fini dell'anticorruzione solo quando "si decidono" dilazioni, sconti, azzeramenti, rimodulazioni del debito ecc. In questi casi si dovrebbe produrre anche uno scostamento tra la previsione di entrata registrata a bilancio e l'accertamento della stessa. Sarebbe bene dunque che, specie quando si determinano detti scostamenti, venissero dai servizi finanziari segnalati al RPCT.	

Scheda 14	
Gestione ordinaria delle spese di bilancio	
1. Valutazione della probabilità	
Criteri	Punteggi
<b>Criterio 1: discrezionalità</b>	
Il processo è discrezionale?	È parzialmente vincolato solo dalla legge = 3
<b>punteggio assegnato</b>	<b>3</b>
<b>Criterio 2: rilevanza esterna</b>	
Il processo produce effetti diretti all'esterno dell'amministrazione di riferimento?	Si, il risultato del processo è rivolto direttamente ad utenti esterni = 5
<b>punteggio assegnato</b>	<b>5</b>
<b>Criterio 3: complessità del processo</b>	
Si tratta di un processo complesso che comporta il coinvolgimento di più amministrazioni (esclusi i controlli) in fasi successive per il conseguimento del risultato?	No, il processo coinvolge una sola PA = 1
<b>punteggio assegnato</b>	<b>1</b>
<b>Criterio 4: valore economico</b>	
Qual è l'impatto economico del processo?	Comporta l'affidamento di considerevoli vantaggi a soggetti esterni (es. appalto) = 5
<b>punteggio assegnato</b>	<b>5</b>
<b>Criterio 5: frazionabilità del processo</b>	
Il risultato finale del processo può essere raggiunto anche effettuando una pluralità di operazioni di entità economica ridotta che, considerate complessivamente, alla fine assicurano lo stesso risultato?	Si = 5
<b>punteggio assegnato</b>	<b>5</b>
<b>Criterio 6: controlli</b>	
Anche sulla base dell'esperienza pregressa, il tipo di controllo applicato sul processo è adeguato a neutralizzare il rischio?	Si, costituisce un efficace strumento di neutralizzazione = 1
<b>punteggio assegnato</b>	<b>1</b>
<b>Valore stimato della probabilità</b>	<b>3,33</b>
0 = nessuna probabilità; 1 = improbabile; 2 = poco probabile; 3 = probabile; 4 = molto probabile; 5 = altamente probabile.	

<b>2. Valutazione dell'impatto</b>	
<b>Criterio 1: impatto organizzativo</b>	
Rispetto al totale del personale impiegato nel singolo servizio (unità organizzativa semplice) competente a svolgere il processo (o la fase del processo di competenza della PA) nell'ambito della singola PA, quale percentuale di personale è impiegata nel processo? (Se il processo coinvolge l'attività di più servizi nell'ambito della stessa PA occorre riferire la percentuale al personale impiegato nei servizi coinvolti)	Fino a circa il 20% = 1
<b>punteggio assegnato</b>	<b>1</b>
<b>Criterio 2: impatto economico</b>	
Nel corso degli ultimi cinque anni sono state pronunciate sentenze della Corte dei Conti a carico di dipendenti (dirigenti o dipendenti) della PA o sono state pronunciate sentenze di risarcimento del danno nei confronti della PA per la medesima tipologia di evento o di tipologie analoghe?	No = 1
<b>punteggio assegnato</b>	<b>1</b>
<b>Criterio 3: impatto reputazionale</b>	
Nel corso degli ultimi anni sono stati pubblicati su giornali o riviste articoli aventi ad oggetto il medesimo evento o eventi analoghi?	No = 0
<b>punteggio assegnato</b>	<b>0</b>
<b>Criterio 4: impatto sull'immagine</b>	
A quale livello può collocarsi il rischio dell'evento (livello apicale, intermedio, basso), ovvero la posizione/il ruolo che l'eventuale soggetto riveste nell'organizzazione è elevata, media o bassa?	A livello di collaboratore o funzionario = 2
<b>punteggio assegnato</b>	<b>2</b>
<b>Valore stimato dell'impatto</b>	<b>1,00</b>
0 = nessun impatto; 1 = marginale; 2 = minore; 3 = soglia; 4 = serio; 5 = superiore	

<b>3. Valutazione complessiva del rischio</b>	
Valutazione complessiva del rischio = probabilità * impatto	<b>3,33</b>

<b>4. Misure specifiche da adottare nel triennio per ridurre ulteriormente il rischio</b>	
Il meccanismo della spesa ha acquistato in questi ultimi anni degli automatismi tali che, se si è seguito tutto il procedimento: bilancio preventivo, PEG, scelta del contraente, impegno di spesa, registrazione dell'impegno, liquidazione, emissione del mandato, qualora la spesa stessa sia legittima (però in caso contrario siamo in una fattispecie diversa da questa scheda), è molto complicato ipotizzare fattispecie corruttive. In questo contesto possono assumere rilevanza e potrebbero essere segnalate al RPCT solo le variazioni della spesa particolarmente significative rispetto alle previsioni.	



Scheda 15	
Accertamenti e verifiche dei tributi locali	
1. Valutazione della probabilità	
Criteri	Punteggi
<b>Criterio 1: discrezionalità</b>	
Il processo è discrezionale?	È parzialmente vincolato solo da atti amministrativi (regolamenti, direttive, circolari) = 4
<b>punteggio assegnato</b>	<b>4</b>
<b>Criterio 2: rilevanza esterna</b>	
Il processo produce effetti diretti all'esterno dell'amministrazione di riferimento?	Sì, il risultato del processo è rivolto direttamente ad utenti esterni = 5
<b>punteggio assegnato</b>	<b>5</b>
<b>Criterio 3: complessità del processo</b>	
Si tratta di un processo complesso che comporta il coinvolgimento di più amministrazioni (esclusi i controlli) in fasi successive per il conseguimento del risultato?	No, il processo coinvolge una sola PA = 1
<b>punteggio assegnato</b>	<b>1</b>
<b>Criterio 4: valore economico</b>	
Qual è l'impatto economico del processo?	Comporta l'attribuzione di vantaggi a soggetti esterni, ma di non particolare rilievo economico (es. borse di studio) = 3
<b>punteggio assegnato</b>	<b>3</b>
<b>Criterio 5: frazionabilità del processo</b>	
Il risultato finale del processo può essere raggiunto anche effettuando una pluralità di operazioni di entità economica ridotta che, considerate complessivamente, alla fine assicurano lo stesso risultato?	Sì = 5
<b>punteggio assegnato</b>	<b>5</b>
<b>Criterio 6: controlli</b>	
Anche sulla base dell'esperienza pregressa, il tipo di controllo applicato sul processo è adeguato a neutralizzare il rischio?	Sì, costituisce un efficace strumento di neutralizzazione = 1
<b>punteggio assegnato</b>	<b>1</b>
<b>Valore stimato della probabilità</b>	<b>3,17</b>
0 = nessuna probabilità; 1 = improbabile; 2 = poco probabile; 3 = probabile; 4 = molto probabile; 5 = altamente probabile.	

<b>2. Valutazione dell'impatto</b>	
<b>Criterio 1: impatto organizzativo</b>	
Rispetto al totale del personale impiegato nel singolo servizio (unità organizzativa semplice) competente a svolgere il processo (o la fase del processo di competenza della PA) nell'ambito della singola PA, quale percentuale di personale è impiegata nel processo? (Se il processo coinvolge l'attività di più servizi nell'ambito della stessa PA occorre riferire la percentuale al personale impiegato nei servizi coinvolti)	Fino a circa il 20% = 1
<b>punteggio assegnato</b>	<b>1</b>
<b>Criterio 2: impatto economico</b>	
Nel corso degli ultimi cinque anni sono state pronunciate sentenze della Corte dei Conti a carico di dipendenti (dirigenti o dipendenti) della PA o sono state pronunciate sentenze di risarcimento del danno nei confronti della PA per la medesima tipologia di evento o di tipologie analoghe?	No = 1
<b>punteggio assegnato</b>	<b>1</b>
<b>Criterio 3: impatto reputazionale</b>	
Nel corso degli ultimi anni sono stati pubblicati su giornali o riviste articoli aventi ad oggetto il medesimo evento o eventi analoghi?	No = 0
<b>punteggio assegnato</b>	<b>0</b>
<b>Criterio 4: impatto sull'immagine</b>	
A quale livello può collocarsi il rischio dell'evento (livello apicale, intermedio, basso), ovvero la posizione/il ruolo che l'eventuale soggetto riveste nell'organizzazione è elevata, media o bassa?	A livello di dirigente di ufficio non generale, ovvero posizione apicale o posizione organizzativa = 3
<b>punteggio assegnato</b>	<b>3</b>
<b>Valore stimato dell'impatto</b>	<b>1,25</b>
0 = nessun impatto; 1 = marginale; 2 = minore; 3 = soglia; 4 = serio; 5 = superiore	

<b>3. Valutazione complessiva del rischio</b>	
Valutazione complessiva del rischio = probabilità * impatto	<b>3,96</b>

<b>4. Misure specifiche da adottare nel triennio per ridurre ulteriormente il rischio</b>	
La misura più importante è inerente al processo di riscossione che deve essere progressivamente sempre più informatizzato e rendere automatico ogni passaggio, specie per quei tributi che vengono annullati, revocati o per i quali si decide di non procedere con la "messa a ruolo/riscossione coattiva"	

Scheda 16	
Accertamenti con adesione dei tributi locali	
1. Valutazione della probabilità	
Criteri	Punteggi
<b>Criterio 1: discrezionalità</b>	
Il processo è discrezionale?	È altamente discrezionale = 5
<b>punteggio assegnato</b>	<b>5</b>
<b>Criterio 2: rilevanza esterna</b>	
Il processo produce effetti diretti all'esterno dell'amministrazione di riferimento?	Si, il risultato del processo è rivolto direttamente ad utenti esterni = 5
<b>punteggio assegnato</b>	<b>5</b>
<b>Criterio 3: complessità del processo</b>	
Si tratta di un processo complesso che comporta il coinvolgimento di più amministrazioni (esclusi i controlli) in fasi successive per il conseguimento del risultato?	No, il processo coinvolge una sola PA = 1
<b>punteggio assegnato</b>	<b>1</b>
<b>Criterio 4: valore economico</b>	
Qual è l'impatto economico del processo?	Comporta l'affidamento di considerevoli vantaggi a soggetti esterni (es. appalto) = 5
<b>punteggio assegnato</b>	<b>5</b>
<b>Criterio 5: frazionabilità del processo</b>	
Il risultato finale del processo può essere raggiunto anche effettuando una pluralità di operazioni di entità economica ridotta che, considerate complessivamente, alla fine assicurano lo stesso risultato?	Si = 5
<b>punteggio assegnato</b>	<b>5</b>
<b>Criterio 6: controlli</b>	
Anche sulla base dell'esperienza pregressa, il tipo di controllo applicato sul processo è adeguato a neutralizzare il rischio?	Si, è molto efficace = 2
<b>punteggio assegnato</b>	<b>2</b>
<b>Valore stimato della probabilità</b>	<b>3,83</b>
0 = nessuna probabilità; 1 = improbabile; 2 = poco probabile; 3 = probabile; 4 = molto probabile; 5 = altamente probabile.	

<b>2. Valutazione dell'impatto</b>	
<b>Criterio 1: impatto organizzativo</b>	
Rispetto al totale del personale impiegato nel singolo servizio (unità organizzativa semplice) competente a svolgere il processo (o la fase del processo di competenza della PA) nell'ambito della singola PA, quale percentuale di personale è impiegata nel processo? (Se il processo coinvolge l'attività di più servizi nell'ambito della stessa PA occorre riferire la percentuale al personale impiegato nei servizi coinvolti)	Fino a circa il 20% = 1
<b>punteggio assegnato</b>	<b>1</b>
<b>Criterio 2: impatto economico</b>	
Nel corso degli ultimi cinque anni sono state pronunciate sentenze della Corte dei Conti a carico di dipendenti (dirigenti o dipendenti) della PA o sono state pronunciate sentenze di risarcimento del danno nei confronti della PA per la medesima tipologia di evento o di tipologie analoghe?	No = 1
<b>punteggio assegnato</b>	<b>1</b>
<b>Criterio 3: impatto reputazionale</b>	
Nel corso degli ultimi anni sono stati pubblicati su giornali o riviste articoli aventi ad oggetto il medesimo evento o eventi analoghi?	No = 0
<b>punteggio assegnato</b>	<b>0</b>
<b>Criterio 4: impatto sull'immagine</b>	
A quale livello può collocarsi il rischio dell'evento (livello apicale, intermedio, basso), ovvero la posizione/il ruolo che l'eventuale soggetto riveste nell'organizzazione è elevata, media o bassa?	A livello di dirigente di ufficio non generale, ovvero posizione apicale o posizione organizzativa = 3
<b>punteggio assegnato</b>	<b>3</b>
<b>Valore stimato dell'impatto</b>	<b>1,25</b>
0 = nessun impatto; 1 = marginale; 2 = minore; 3 = soglia; 4 = serio; 5 = superiore	

<b>3. Valutazione complessiva del rischio</b>	
Valutazione complessiva del rischio = probabilità * impatto	<b>4,79</b>

<b>4. Misure specifiche da adottare nel triennio per ridurre ulteriormente il rischio</b>	
Qui la scelta è duplice e oltre a quanto disposto per la scheda precedente relativamente al processo di riscossione, che deve essere progressivamente sempre più informatizzato e rendere automatico ogni passaggio, specie per quei tributi che vengono annullati, revocati o per i quali si decide di non procedere con la "messa a ruolo/riscossione coattiva", si dovrà anche prevedere un meccanismo di trasparenza nei provvedimenti che autorizzano dette riduzioni, con particolare riferimento alla parte motivazionale.	

Scheda 17	
Accertamenti e controlli sugli abusi edilizi	
1. Valutazione della probabilità	
Criteri	Punteggi
<b>Criterio 1: discrezionalità</b>	
Il processo è discrezionale?	È parzialmente vincolato solo dalla legge = 3
<b>punteggio assegnato</b>	<b>3</b>
<b>Criterio 2: rilevanza esterna</b>	
Il processo produce effetti diretti all'esterno dell'amministrazione di riferimento?	Sì, il risultato del processo è rivolto direttamente ad utenti esterni = 5
<b>punteggio assegnato</b>	<b>5</b>
<b>Criterio 3: complessità del processo</b>	
Si tratta di un processo complesso che comporta il coinvolgimento di più amministrazioni (esclusi i controlli) in fasi successive per il conseguimento del risultato?	No, il processo coinvolge una sola PA = 1
<b>punteggio assegnato</b>	<b>1</b>
<b>Criterio 4: valore economico</b>	
Qual è l'impatto economico del processo?	Comporta l'attribuzione di vantaggi a soggetti esterni, ma di non particolare rilievo economico (es. borse di studio) = 3
<b>punteggio assegnato</b>	<b>3</b>
<b>Criterio 5: frazionabilità del processo</b>	
Il risultato finale del processo può essere raggiunto anche effettuando una pluralità di operazioni di entità economica ridotta che, considerate complessivamente, alla fine assicurano lo stesso risultato?	No = 1
<b>punteggio assegnato</b>	<b>1</b>
<b>Criterio 6: controlli</b>	
Anche sulla base dell'esperienza pregressa, il tipo di controllo applicato sul processo è adeguato a neutralizzare il rischio?	Sì, per una percentuale approssimativa del 50% = 3
<b>punteggio assegnato</b>	<b>3</b>
<b>Valore stimato della probabilità</b>	<b>2,67</b>
0 = nessuna probabilità; 1 = improbabile; 2 = poco probabile; 3 = probabile; 4 = molto probabile; 5 = altamente probabile.	

<b>2. Valutazione dell'impatto</b>	
<b>Criterio 1: impatto organizzativo</b>	
Rispetto al totale del personale impiegato nel singolo servizio (unità organizzativa semplice) competente a svolgere il processo (o la fase del processo di competenza della PA) nell'ambito della singola PA, quale percentuale di personale è impiegata nel processo? (Se il processo coinvolge l'attività di più servizi nell'ambito della stessa PA occorre riferire la percentuale al personale impiegato nei servizi coinvolti)	Fino a circa il 20% = 1
<b>punteggio assegnato</b>	<b>1</b>
<b>Criterio 2: impatto economico</b>	
Nel corso degli ultimi cinque anni sono state pronunciate sentenze della Corte dei Conti a carico di dipendenti (dirigenti o dipendenti) della PA o sono state pronunciate sentenze di risarcimento del danno nei confronti della PA per la medesima tipologia di evento o di tipologie analoghe?	No = 1
<b>punteggio assegnato</b>	<b>1</b>
<b>Criterio 3: impatto reputazionale</b>	
Nel corso degli ultimi anni sono stati pubblicati su giornali o riviste articoli aventi ad oggetto il medesimo evento o eventi analoghi?	No = 0
<b>punteggio assegnato</b>	<b>0</b>
<b>Criterio 4: impatto sull'immagine</b>	
A quale livello può collocarsi il rischio dell'evento (livello apicale, intermedio, basso), ovvero la posizione/il ruolo che l'eventuale soggetto riveste nell'organizzazione è elevata, media o bassa?	A livello di collaboratore o funzionario = 2
<b>punteggio assegnato</b>	<b>2</b>
<b>Valore stimato dell'impatto</b>	<b>1,00</b>
0 = nessun impatto; 1 = marginale; 2 = minore; 3 = soglia; 4 = serio; 5 = superiore	

<b>3. Valutazione complessiva del rischio</b>	
Valutazione complessiva del rischio = probabilità * impatto	<b>2,67</b>

<b>4. Misure specifiche da adottare nel triennio per ridurre ulteriormente il rischio</b>	
L'abuso edilizio può essere paragonato alle violazioni del Cds di cui alla scheda 12 e dunque due sono le direttive per la riduzione del rischio. La prima fa riferimento agli agenti e tecnici che accertano, sul territorio, gli abusi e le violazioni alla normativa urbanistica. Detti funzionari dovranno sempre operare almeno in coppia al fine di testimoniare reciprocamente l'integrità dei propri comportamenti. La seconda misura è inerente al processo sanzionatorio che deve essere progressivamente sempre più informatizzato e rendere automatico ogni passaggio, specie per quelle sanzioni che vengono annullate, revocate o per le quali si decide di non procedere con il ripristino o la demolizione.	

Scheda 18	
Incentivi economici al personale (produttività e retribuzioni di risultato)	
1. Valutazione della probabilità	
Criteri	Punteggi
<b>Criterio 1: discrezionalità</b>	
Il processo è discrezionale?	È parzialmente vincolato solo da atti amministrativi (regolamenti, direttive, circolari) = 4
<b>punteggio assegnato</b>	<b>4</b>
<b>Criterio 2: rilevanza esterna</b>	
Il processo produce effetti diretti all'esterno dell'amministrazione di riferimento?	No, ha come destinatario finale un ufficio interno = 2
<b>punteggio assegnato</b>	<b>2</b>
<b>Criterio 3: complessità del processo</b>	
Si tratta di un processo complesso che comporta il coinvolgimento di più amministrazioni (esclusi i controlli) in fasi successive per il conseguimento del risultato?	No, il processo coinvolge una sola PA = 1
<b>punteggio assegnato</b>	<b>1</b>
<b>Criterio 4: valore economico</b>	
Qual è l'impatto economico del processo?	Ha rilevanza esclusivamente interna = 1
<b>punteggio assegnato</b>	<b>1</b>
<b>Criterio 5: frazionabilità del processo</b>	
Il risultato finale del processo può essere raggiunto anche effettuando una pluralità di operazioni di entità economica ridotta che, considerate complessivamente, alla fine assicurano lo stesso risultato?	No = 1
<b>punteggio assegnato</b>	<b>1</b>
<b>Criterio 6: controlli</b>	
Anche sulla base dell'esperienza pregressa, il tipo di controllo applicato sul processo è adeguato a neutralizzare il rischio?	Si, è molto efficace = 2
<b>punteggio assegnato</b>	<b>2</b>
<b>Valore stimato della probabilità</b>	<b>1,83</b>
0 = nessuna probabilità; 1 = improbabile; 2 = poco probabile; 3 = probabile; 4 = molto probabile; 5 = altamente probabile.	

<b>2. Valutazione dell'impatto</b>	
<b>Criterio 1: impatto organizzativo</b>	
Rispetto al totale del personale impiegato nel singolo servizio (unità organizzativa semplice) competente a svolgere il processo (o la fase del processo di competenza della PA) nell'ambito della singola PA, quale percentuale di personale è impiegata nel processo? (Se il processo coinvolge l'attività di più servizi nell'ambito della stessa PA occorre riferire la percentuale al personale impiegato nei servizi coinvolti)	Fino a circa il 100% = 5
<b>punteggio assegnato</b>	<b>5</b>
<b>Criterio 2: impatto economico</b>	
Nel corso degli ultimi cinque anni sono state pronunciate sentenze della Corte dei Conti a carico di dipendenti (dirigenti o dipendenti) della PA o sono state pronunciate sentenze di risarcimento del danno nei confronti della PA per la medesima tipologia di evento o di tipologie analoghe?	No = 1
<b>punteggio assegnato</b>	<b>1</b>
<b>Criterio 3: impatto reputazionale</b>	
Nel corso degli ultimi anni sono stati pubblicati su giornali o riviste articoli aventi ad oggetto il medesimo evento o eventi analoghi?	No = 0
<b>punteggio assegnato</b>	<b>0</b>
<b>Criterio 4: impatto sull'immagine</b>	
A quale livello può collocarsi il rischio dell'evento (livello apicale, intermedio, basso), ovvero la posizione/il ruolo che l'eventuale soggetto riveste nell'organizzazione è elevata, media o bassa?	A livello di dirigente di ufficio non generale, ovvero posizione apicale o posizione organizzativa = 3
<b>punteggio assegnato</b>	<b>3</b>
<b>Valore stimato dell'impatto</b>	<b>2,25</b>
0 = nessun impatto; 1 = marginale; 2 = minore; 3 = soglia; 4 = serio; 5 = superiore	

<b>3. Valutazione complessiva del rischio</b>	
Valutazione complessiva del rischio = probabilità * impatto	<b>4,13</b>

<b>4. Misure specifiche da adottare nel triennio per ridurre ulteriormente il rischio</b>	
Questo è un caso paradigmatico relativo ai parametri utilizzati per la valutazione del rischio che danno un risultato altissimo quando invece l'esperienza dimostra che teoricamente è difficile ipotizzare fenomeni corruttivi, in quanto c'è il controllo reciproco dei dipendenti stessi e risulterebbe evidente ogni ipotesi premiale non in linea con i meccanismi di calcolo. A tal fine pare ovvio che la trasparenza del piano della performance debba essere altamente rigido e non derogabile e, ad ogni passaggio, sia applicata il massimo della trasparenza possibile, anche con qualche inevitabile contraccolpo in tema di riservatezza dei dati personali.	



Scheda 19	
Autorizzazione all'occupazione del suolo pubblico	
1. Valutazione della probabilità	
Criteri	Punteggi
<b>Criterio 1: discrezionalità</b>	
Il processo è discrezionale?	È parzialmente vincolato dalla legge e da atti amministrativi (regolamenti, direttive, circolari) = 2
<b>punteggio assegnato</b>	<b>2</b>
<b>Criterio 2: rilevanza esterna</b>	
Il processo produce effetti diretti all'esterno dell'amministrazione di riferimento?	Si, il risultato del processo è rivolto direttamente ad utenti esterni = 5
<b>punteggio assegnato</b>	<b>5</b>
<b>Criterio 3: complessità del processo</b>	
Si tratta di un processo complesso che comporta il coinvolgimento di più amministrazioni (esclusi i controlli) in fasi successive per il conseguimento del risultato?	Si, il processo coinvolge più di tre amministrazioni = 3
<b>punteggio assegnato</b>	<b>3</b>
<b>Criterio 4: valore economico</b>	
Qual è l'impatto economico del processo?	Ha rilevanza esclusivamente interna = 1
<b>punteggio assegnato</b>	<b>1</b>
<b>Criterio 5: frazionabilità del processo</b>	
Il risultato finale del processo può essere raggiunto anche effettuando una pluralità di operazioni di entità economica ridotta che, considerate complessivamente, alla fine assicurano lo stesso risultato?	No = 1
<b>punteggio assegnato</b>	<b>1</b>
<b>Criterio 6: controlli</b>	
Anche sulla base dell'esperienza pregressa, il tipo di controllo applicato sul processo è adeguato a neutralizzare il rischio?	Si, costituisce un efficace strumento di neutralizzazione = 1
<b>punteggio assegnato</b>	<b>1</b>
<b>Valore stimato della probabilità</b>	<b>2,17</b>
0 = nessuna probabilità; 1 = improbabile; 2 = poco probabile; 3 = probabile; 4 = molto probabile; 5 = altamente probabile.	

<b>2. Valutazione dell'impatto</b>	
<b>Criterio 1: impatto organizzativo</b>	
Rispetto al totale del personale impiegato nel singolo servizio (unità organizzativa semplice) competente a svolgere il processo (o la fase del processo di competenza della PA) nell'ambito della singola PA, quale percentuale di personale è impiegata nel processo? (Se il processo coinvolge l'attività di più servizi nell'ambito della stessa PA occorre riferire la percentuale al personale impiegato nei servizi coinvolti)	Fino a circa il 20% = 1
<b>punteggio assegnato</b>	<b>1</b>
<b>Criterio 2: impatto economico</b>	
Nel corso degli ultimi cinque anni sono state pronunciate sentenze della Corte dei Conti a carico di dipendenti (dirigenti o dipendenti) della PA o sono state pronunciate sentenze di risarcimento del danno nei confronti della PA per la medesima tipologia di evento o di tipologie analoghe?	No = 1
<b>punteggio assegnato</b>	<b>1</b>
<b>Criterio 3: impatto reputazionale</b>	
Nel corso degli ultimi anni sono stati pubblicati su giornali o riviste articoli aventi ad oggetto il medesimo evento o eventi analoghi?	No = 0
<b>punteggio assegnato</b>	<b>0</b>
<b>Criterio 4: impatto sull'immagine</b>	
A quale livello può collocarsi il rischio dell'evento (livello apicale, intermedio, basso), ovvero la posizione/il ruolo che l'eventuale soggetto riveste nell'organizzazione è elevata, media o bassa?	A livello di collaboratore o funzionario = 2
<b>punteggio assegnato</b>	<b>2</b>
<b>Valore stimato dell'impatto</b>	<b>1,00</b>
0 = nessun impatto; 1 = marginale; 2 = minore; 3 = soglia; 4 = serio; 5 = superiore	

<b>3. Valutazione complessiva del rischio</b>	
Valutazione complessiva del rischio = probabilità * impatto	<b>2,17</b>

<b>4. Misure specifiche da adottare nel triennio per ridurre ulteriormente il rischio</b>	
Se vengono applicate in modo chiaro e trasparente le disposizioni normative e regolamentari, non dovrebbero verificarsi fenomeni corruttivi. Questa fattispecie è comunque una di quelle in cui è rilevante anche il controllo delle entrate relative ai canoni previsti.	

Scheda 20	
Autorizzazioni ex artt. 68 e 69 del TULPS (spettacoli anche viaggianti, pubblici intrattenimenti, feste da ballo, esposizioni, gare)	
<b>1. Valutazione della probabilità</b>	
Criteri	Punteggi
<b>Criterio 1: discrezionalità</b>	
Il processo è discrezionale?	È parzialmente vincolato solo da atti amministrativi (regolamenti, direttive, circolari) = 4
<b>punteggio assegnato</b>	<b>4</b>
<b>Criterio 2: rilevanza esterna</b>	
Il processo produce effetti diretti all'esterno dell'amministrazione di riferimento?	Si, il risultato del processo è rivolto direttamente ad utenti esterni = 5
<b>punteggio assegnato</b>	<b>5</b>
<b>Criterio 3: complessità del processo</b>	
Si tratta di un processo complesso che comporta il coinvolgimento di più amministrazioni (esclusi i controlli) in fasi successive per il conseguimento del risultato?	No, il processo coinvolge una sola PA = 1
<b>punteggio assegnato</b>	<b>1</b>
<b>Criterio 4: valore economico</b>	
Qual è l'impatto economico del processo?	Comporta l'attribuzione di vantaggi a soggetti esterni, ma di non particolare rilievo economico (es. borse di studio) = 3
<b>punteggio assegnato</b>	<b>3</b>
<b>Criterio 5: frazionabilità del processo</b>	
Il risultato finale del processo può essere raggiunto anche effettuando una pluralità di operazioni di entità economica ridotta che, considerate complessivamente, alla fine assicurano lo stesso risultato?	No = 1
<b>punteggio assegnato</b>	<b>1</b>
<b>Criterio 6: controlli</b>	
Anche sulla base dell'esperienza pregressa, il tipo di controllo applicato sul processo è adeguato a neutralizzare il rischio?	Si, per una percentuale approssimativa del 50% = 3
<b>punteggio assegnato</b>	<b>3</b>
<b>Valore stimato della probabilità</b>	<b>2,83</b>
0 = nessuna probabilità; 1 = improbabile; 2 = poco probabile; 3 = probabile; 4 = molto probabile; 5 = altamente probabile.	

<b>2. Valutazione dell'impatto</b>	
<b>Criterio 1: impatto organizzativo</b>	
Rispetto al totale del personale impiegato nel singolo servizio (unità organizzativa semplice) competente a svolgere il processo (o la fase del processo di competenza della PA) nell'ambito della singola PA, quale percentuale di personale è impiegata nel processo? (Se il processo coinvolge l'attività di più servizi nell'ambito della stessa PA occorre riferire la percentuale al personale impiegato nei servizi coinvolti)	Fino a circa il 20% = 1
<b>punteggio assegnato</b>	<b>1</b>
<b>Criterio 2: impatto economico</b>	
Nel corso degli ultimi cinque anni sono state pronunciate sentenze della Corte dei Conti a carico di dipendenti (dirigenti o dipendenti) della PA o sono state pronunciate sentenze di risarcimento del danno nei confronti della PA per la medesima tipologia di evento o di tipologie analoghe?	No = 1
<b>punteggio assegnato</b>	<b>1</b>
<b>Criterio 3: impatto reputazionale</b>	
Nel corso degli ultimi anni sono stati pubblicati su giornali o riviste articoli aventi ad oggetto il medesimo evento o eventi analoghi?	No = 0
<b>punteggio assegnato</b>	<b>0</b>
<b>Criterio 4: impatto sull'immagine</b>	
A quale livello può collocarsi il rischio dell'evento (livello apicale, intermedio, basso), ovvero la posizione/il ruolo che l'eventuale soggetto riveste nell'organizzazione è elevata, media o bassa?	A livello di dirigente di ufficio non generale, ovvero posizione apicale o posizione organizzativa = 3
<b>punteggio assegnato</b>	<b>3</b>
<b>Valore stimato dell'impatto</b>	<b>1,25</b>
0 = nessun impatto; 1 = marginale; 2 = minore; 3 = soglia; 4 = serio; 5 = superiore	

<b>3. Valutazione complessiva del rischio</b>	
Valutazione complessiva del rischio = probabilità * impatto	<b>3,54</b>

<b>4. Misure specifiche da adottare nel triennio per ridurre ulteriormente il rischio</b>	
Se vengono applicate in modo chiaro e trasparente le disposizioni normative e regolamentari, non dovrebbero verificarsi fenomeni corruttivi. Questa fattispecie è comunque una di quelle in cui è rilevante anche il controllo delle entrate relative ai canoni previsti.	

Scheda 21	
Permesso di costruire convenzionato	
1. Valutazione della probabilità	
Criteri	Punteggi
<b>Criterio 1: discrezionalità</b>	
Il processo è discrezionale?	È parzialmente vincolato solo dalla legge = 3
<b>punteggio assegnato</b>	<b>3</b>
<b>Criterio 2: rilevanza esterna</b>	
Il processo produce effetti diretti all'esterno dell'amministrazione di riferimento?	Sì, il risultato del processo è rivolto direttamente ad utenti esterni = 5
<b>punteggio assegnato</b>	<b>5</b>
<b>Criterio 3: complessità del processo</b>	
Si tratta di un processo complesso che comporta il coinvolgimento di più amministrazioni (esclusi i controlli) in fasi successive per il conseguimento del risultato?	No, il processo coinvolge una sola PA = 1
<b>punteggio assegnato</b>	<b>1</b>
<b>Criterio 4: valore economico</b>	
Qual è l'impatto economico del processo?	Comporta l'affidamento di considerevoli vantaggi a soggetti esterni (es. appalto) = 5
<b>punteggio assegnato</b>	<b>5</b>
<b>Criterio 5: frazionabilità del processo</b>	
Il risultato finale del processo può essere raggiunto anche effettuando una pluralità di operazioni di entità economica ridotta che, considerate complessivamente, alla fine assicurano lo stesso risultato?	No = 1
<b>punteggio assegnato</b>	<b>1</b>
<b>Criterio 6: controlli</b>	
Anche sulla base dell'esperienza pregressa, il tipo di controllo applicato sul processo è adeguato a neutralizzare il rischio?	No, il rischio rimane indifferente = 5
<b>punteggio assegnato</b>	<b>5</b>
<b>Valore stimato della probabilità</b>	<b>3,33</b>
0 = nessuna probabilità; 1 = improbabile; 2 = poco probabile; 3 = probabile; 4 = molto probabile; 5 = altamente probabile.	

<b>2. Valutazione dell'impatto</b>	
<b>Criterio 1: impatto organizzativo</b>	
Rispetto al totale del personale impiegato nel singolo servizio (unità organizzativa semplice) competente a svolgere il processo (o la fase del processo di competenza della PA) nell'ambito della singola PA, quale percentuale di personale è impiegata nel processo? (Se il processo coinvolge l'attività di più servizi nell'ambito della stessa PA occorre riferire la percentuale al personale impiegato nei servizi coinvolti)	Fino a circa il 20% = 1
<b>punteggio assegnato</b>	<b>1</b>
<b>Criterio 2: impatto economico</b>	
Nel corso degli ultimi cinque anni sono state pronunciate sentenze della Corte dei Conti a carico di dipendenti (dirigenti o dipendenti) della PA o sono state pronunciate sentenze di risarcimento del danno nei confronti della PA per la medesima tipologia di evento o di tipologie analoghe?	No = 1
<b>punteggio assegnato</b>	<b>1</b>
<b>Criterio 3: impatto reputazionale</b>	
Nel corso degli ultimi anni sono stati pubblicati su giornali o riviste articoli aventi ad oggetto il medesimo evento o eventi analoghi?	No = 0
<b>punteggio assegnato</b>	<b>0</b>
<b>Criterio 4: impatto sull'immagine</b>	
A quale livello può collocarsi il rischio dell'evento (livello apicale, intermedio, basso), ovvero la posizione/il ruolo che l'eventuale soggetto riveste nell'organizzazione è elevata, media o bassa?	A livello di dirigente di ufficio non generale, ovvero posizione apicale o posizione organizzativa = 3
<b>punteggio assegnato</b>	<b>3</b>
<b>Valore stimato dell'impatto</b>	<b>1,25</b>
0 = nessun impatto; 1 = marginale; 2 = minore; 3 = soglia; 4 = serio; 5 = superiore	

<b>3. Valutazione complessiva del rischio</b>	
Valutazione complessiva del rischio = probabilità * impatto	<b>4,17</b>

<b>4. Misure specifiche da adottare nel triennio per ridurre ulteriormente il rischio</b>	
Come per la scheda 6 (Permesso di costruire) l'accesso agli uffici dei progettisti professionisti, degli impresari edili e dei proprietari di terreni edificabili o edifici che possono essere oggetto di interventi di questo tipo dovrà essere disciplinato in modo chiaro e basato su principi previamente definiti. In caso di convenzioni si dovrà dare conto nei provvedimenti finali delle motivazioni che hanno portato al rilascio, specie nella definizione dei aspetti soggettivi dei beneficiari.	

Scheda 22	
Pratiche anagrafiche	
1. Valutazione della probabilità	
Criteri	Punteggi
<b>Criterio 1: discrezionalità</b>	
Il processo è discrezionale?	No, è del tutto vincolato = 1
<b>punteggio assegnato</b>	<b>1</b>
<b>Criterio 2: rilevanza esterna</b>	
Il processo produce effetti diretti all'esterno dell'amministrazione di riferimento?	Si, il risultato del processo è rivolto direttamente ad utenti esterni = 5
<b>punteggio assegnato</b>	<b>5</b>
<b>Criterio 3: complessità del processo</b>	
Si tratta di un processo complesso che comporta il coinvolgimento di più amministrazioni (esclusi i controlli) in fasi successive per il conseguimento del risultato?	No, il processo coinvolge una sola PA = 1
<b>punteggio assegnato</b>	<b>1</b>
<b>Criterio 4: valore economico</b>	
Qual è l'impatto economico del processo?	Comporta l'attribuzione di vantaggi a soggetti esterni, ma di non particolare rilievo economico (es. borse di studio) = 3
<b>punteggio assegnato</b>	<b>3</b>
<b>Criterio 5: frazionabilità del processo</b>	
Il risultato finale del processo può essere raggiunto anche effettuando una pluralità di operazioni di entità economica ridotta che, considerate complessivamente, alla fine assicurano lo stesso risultato?	No = 1
<b>punteggio assegnato</b>	<b>1</b>
<b>Criterio 6: controlli</b>	
Anche sulla base dell'esperienza pregressa, il tipo di controllo applicato sul processo è adeguato a neutralizzare il rischio?	Si, è molto efficace = 2
<b>punteggio assegnato</b>	<b>2</b>
<b>Valore stimato della probabilità</b>	<b>2,17</b>
0 = nessuna probabilità; 1 = improbabile; 2 = poco probabile; 3 = probabile; 4 = molto probabile; 5 = altamente probabile.	

<b>2. Valutazione dell'impatto</b>	
<b>Criterio 1: impatto organizzativo</b>	
Rispetto al totale del personale impiegato nel singolo servizio (unità organizzativa semplice) competente a svolgere il processo (o la fase del processo di competenza della PA) nell'ambito della singola PA, quale percentuale di personale è impiegata nel processo? (Se il processo coinvolge l'attività di più servizi nell'ambito della stessa PA occorre riferire la percentuale al personale impiegato nei servizi coinvolti)	Fino a circa il 20% = 1
<b>punteggio assegnato</b>	<b>1</b>
<b>Criterio 2: impatto economico</b>	
Nel corso degli ultimi cinque anni sono state pronunciate sentenze della Corte dei Conti a carico di dipendenti (dirigenti o dipendenti) della PA o sono state pronunciate sentenze di risarcimento del danno nei confronti della PA per la medesima tipologia di evento o di tipologie analoghe?	No = 1
<b>punteggio assegnato</b>	<b>1</b>
<b>Criterio 3: impatto reputazionale</b>	
Nel corso degli ultimi anni sono stati pubblicati su giornali o riviste articoli aventi ad oggetto il medesimo evento o eventi analoghi?	No = 0
<b>punteggio assegnato</b>	<b>0</b>
<b>Criterio 4: impatto sull'immagine</b>	
A quale livello può collocarsi il rischio dell'evento (livello apicale, intermedio, basso), ovvero la posizione/il ruolo che l'eventuale soggetto riveste nell'organizzazione è elevata, media o bassa?	A livello di collaboratore o funzionario = 2
<b>punteggio assegnato</b>	<b>2</b>
<b>Valore stimato dell'impatto</b>	<b>1,00</b>
0 = nessun impatto; 1 = marginale; 2 = minore; 3 = soglia; 4 = serio; 5 = superiore	

<b>3. Valutazione complessiva del rischio</b>	
Valutazione complessiva del rischio = probabilità * impatto	<b>2,17</b>

<b>4. Misure specifiche da adottare nel triennio per ridurre ulteriormente il rischio</b>	
In questo ente si sono adottate tutte le misure previste dall'ordinamento anagrafico al fine di avere accertamenti anagrafici, eseguiti da personale diverso dagli ufficiali d'anagrafe, scrupolosi e puntuali. Si consiglia la rotazione del personale impiegato negli accertamenti e di sottoporre tutte le pratiche anagrafiche sia immigratorie che di cambio indirizzo ad accertamento eseguito dalla polizia municipale.	



Scheda 23	
Documenti di identità	
1. Valutazione della probabilità	
Criteria	Punteggi
<b>Criterio 1: discrezionalità</b>	
Il processo è discrezionale?	No, è del tutto vincolato = 1
<b>punteggio assegnato</b>	<b>1</b>
<b>Criterio 2: rilevanza esterna</b>	
Il processo produce effetti diretti all'esterno dell'amministrazione di riferimento?	Sì, il risultato del processo è rivolto direttamente ad utenti esterni = 5
<b>punteggio assegnato</b>	<b>5</b>
<b>Criterio 3: complessità del processo</b>	
Si tratta di un processo complesso che comporta il coinvolgimento di più amministrazioni (esclusi i controlli) in fasi successive per il conseguimento del risultato?	No, il processo coinvolge una sola PA = 1
<b>punteggio assegnato</b>	<b>1</b>
<b>Criterio 4: valore economico</b>	
Qual è l'impatto economico del processo?	Comporta l'attribuzione di vantaggi a soggetti esterni, ma di non particolare rilievo economico (es. borse di studio) = 3
<b>punteggio assegnato</b>	<b>3</b>
<b>Criterio 5: frazionabilità del processo</b>	
Il risultato finale del processo può essere raggiunto anche effettuando una pluralità di operazioni di entità economica ridotta che, considerate complessivamente, alla fine assicurano lo stesso risultato?	No = 1
<b>punteggio assegnato</b>	<b>1</b>
<b>Criterio 6: controlli</b>	
Anche sulla base dell'esperienza pregressa, il tipo di controllo applicato sul processo è adeguato a neutralizzare il rischio?	Sì, costituisce un efficace strumento di neutralizzazione = 1
<b>punteggio assegnato</b>	<b>1</b>
<b>Valore stimato della probabilità</b>	<b>2,00</b>
0 = nessuna probabilità; 1 = improbabile; 2 = poco probabile; 3 = probabile; 4 = molto probabile; 5 = altamente probabile.	

2. Valutazione dell'impatto	
<b>Criterio 1: impatto organizzativo</b>	
Rispetto al totale del personale impiegato nel singolo servizio (unità organizzativa semplice) competente a svolgere il processo (o la fase del processo di competenza della PA) nell'ambito della singola PA, quale percentuale di personale è impiegata nel processo? (Se il processo coinvolge l'attività di più servizi nell'ambito della stessa PA occorre riferire la percentuale al personale impiegato nei servizi coinvolti)	Fino a circa il 20% = 1
<b>punteggio assegnato</b>	<b>1</b>
<b>Criterio 2: impatto economico</b>	
Nel corso degli ultimi cinque anni sono state pronunciate sentenze della Corte dei Conti a carico di dipendenti (dirigenti o dipendenti) della PA o sono state pronunciate sentenze di risarcimento del danno nei confronti della PA per la medesima tipologia di evento o di tipologie analoghe?	No = 1
<b>punteggio assegnato</b>	<b>1</b>
<b>Criterio 3: impatto reputazionale</b>	
Nel corso degli ultimi anni sono stati pubblicati su giornali o riviste articoli aventi ad oggetto il medesimo evento o eventi analoghi?	No = 0
<b>punteggio assegnato</b>	<b>0</b>
<b>Criterio 4: impatto sull'immagine</b>	
A quale livello può collocarsi il rischio dell'evento (livello apicale, intermedio, basso), ovvero la posizione/il ruolo che l'eventuale soggetto riveste nell'organizzazione è elevata, media o bassa?	A livello di collaboratore o funzionario = 2
<b>punteggio assegnato</b>	<b>2</b>
<b>Valore stimato dell'impatto</b>	<b>1,00</b>
0 = nessun impatto; 1 = marginale; 2 = minore; 3 = soglia; 4 = serio; 5 = superiore	

3. Valutazione complessiva del rischio	
Valutazione complessiva del rischio = probabilità * impatto	<b>2,00</b>

4. Misure specifiche da adottare nel triennio per ridurre ulteriormente il rischio	
<p><i>Se il comune è tra quelli che rilasciano la CIE:</i> "La procedura centralizzata della carta d'identità elettronica, con l'associazione delle impronte digitali, elimina pressoché totalmente ogni ipotesi corruttiva" <i>Se il comune non rilascia la CIE:</i> La carta d'identità viene in questo ente rilasciata solo mediante la procedura informatica e ogni rilascio è associato in modo permanente alla procedura anagrafica. Risulta complesso pertanto assegnare un'identità diversa dalla propria ai richiedenti. Inoltre il rilascio immediato allo sportello, obbligatorio per tutti, evita ogni "tentazione corruttiva" per un rilascio veloce o preferenziale.</p>	

Scheda 24	
Servizi per minori e famiglie	
1. Valutazione della probabilità	
Criteria	Punteggi
<b>Criterio 1: discrezionalità</b>	
Il processo è discrezionale?	È altamente discrezionale = 5
<b>punteggio assegnato</b>	<b>5</b>
<b>Criterio 2: rilevanza esterna</b>	
Il processo produce effetti diretti all'esterno dell'amministrazione di riferimento?	Si, il risultato del processo è rivolto direttamente ad utenti esterni = 5
<b>punteggio assegnato</b>	<b>5</b>
<b>Criterio 3: complessità del processo</b>	
Si tratta di un processo complesso che comporta il coinvolgimento di più amministrazioni (esclusi i controlli) in fasi successive per il conseguimento del risultato?	No, il processo coinvolge una sola PA = 1
<b>punteggio assegnato</b>	<b>1</b>
<b>Criterio 4: valore economico</b>	
Qual è l'impatto economico del processo?	Comporta l'attribuzione di vantaggi a soggetti esterni, ma di non particolare rilievo economico (es. borse di studio) = 3
<b>punteggio assegnato</b>	<b>3</b>
<b>Criterio 5: frazionabilità del processo</b>	
Il risultato finale del processo può essere raggiunto anche effettuando una pluralità di operazioni di entità economica ridotta che, considerate complessivamente, alla fine assicurano lo stesso risultato?	Si = 5
<b>punteggio assegnato</b>	<b>5</b>
<b>Criterio 6: controlli</b>	
Anche sulla base dell'esperienza pregressa, il tipo di controllo applicato sul processo è adeguato a neutralizzare il rischio?	Si, è molto efficace = 2
<b>punteggio assegnato</b>	<b>2</b>
<b>Valore stimato della probabilità</b>	<b>3,50</b>
0 = nessuna probabilità; 1 = improbabile; 2 = poco probabile; 3 = probabile; 4 = molto probabile; 5 = altamente probabile.	

<b>2. Valutazione dell'impatto</b>	
<b>Criterio 1: impatto organizzativo</b>	
Rispetto al totale del personale impiegato nel singolo servizio (unità organizzativa semplice) competente a svolgere il processo (o la fase del processo di competenza della PA) nell'ambito della singola PA, quale percentuale di personale è impiegata nel processo? (Se il processo coinvolge l'attività di più servizi nell'ambito della stessa PA occorre riferire la percentuale al personale impiegato nei servizi coinvolti)	Fino a circa il 20% = 1
<b>punteggio assegnato</b>	<b>1</b>
<b>Criterio 2: impatto economico</b>	
Nel corso degli ultimi cinque anni sono state pronunciate sentenze della Corte dei Conti a carico di dipendenti (dirigenti o dipendenti) della PA o sono state pronunciate sentenze di risarcimento del danno nei confronti della PA per la medesima tipologia di evento o di tipologie analoghe?	No = 1
<b>punteggio assegnato</b>	<b>1</b>
<b>Criterio 3: impatto reputazionale</b>	
Nel corso degli ultimi anni sono stati pubblicati su giornali o riviste articoli aventi ad oggetto il medesimo evento o eventi analoghi?	No = 0
<b>punteggio assegnato</b>	<b>0</b>
<b>Criterio 4: impatto sull'immagine</b>	
A quale livello può collocarsi il rischio dell'evento (livello apicale, intermedio, basso), ovvero la posizione/il ruolo che l'eventuale soggetto riveste nell'organizzazione è elevata, media o bassa?	A livello di dirigente di ufficio non generale, ovvero posizione apicale o posizione organizzativa = 3
<b>punteggio assegnato</b>	<b>3</b>
<b>Valore stimato dell'impatto</b>	<b>1,25</b>
0 = nessun impatto; 1 = marginale; 2 = minore; 3 = soglia; 4 = serio; 5 = superiore	

<b>3. Valutazione complessiva del rischio</b>	
Valutazione complessiva del rischio = probabilità * impatto	<b>4,38</b>

<b>4. Misure specifiche da adottare nel triennio per ridurre ulteriormente il rischio</b>	
Per i servizi che comportano la corresponsione di contributi in denaro si faccia riferimento alle prescrizioni di cui alla scheda n. 8 sulla corresponsione dei benefici economici. Per i servizi in cui si debba disporre il ricovero in strutture o interventi similari, si dovranno utilizzare solo strutture accreditate secondo la normativa regionale e convenzionate con i servizi comunali e distrettuali <i>(o consorziali per gli enti che hanno questa dimensione sovracomunale)</i>	

Scheda 25	
Servizi assistenziali e socio-sanitari per anziani	
1. Valutazione della probabilità	
Criteria	Punteggi
<b>Criterio 1: discrezionalità</b>	
Il processo è discrezionale?	È altamente discrezionale = 5
<b>punteggio assegnato</b>	<b>5</b>
<b>Criterio 2: rilevanza esterna</b>	
Il processo produce effetti diretti all'esterno dell'amministrazione di riferimento?	Si, il risultato del processo è rivolto direttamente ad utenti esterni = 5
<b>punteggio assegnato</b>	<b>5</b>
<b>Criterio 3: complessità del processo</b>	
Si tratta di un processo complesso che comporta il coinvolgimento di più amministrazioni (esclusi i controlli) in fasi successive per il conseguimento del risultato?	No, il processo coinvolge una sola PA = 1
<b>punteggio assegnato</b>	<b>1</b>
<b>Criterio 4: valore economico</b>	
Qual è l'impatto economico del processo?	Comporta l'attribuzione di vantaggi a soggetti esterni, ma di non particolare rilievo economico (es. borse di studio) = 3
<b>punteggio assegnato</b>	<b>3</b>
<b>Criterio 5: frazionabilità del processo</b>	
Il risultato finale del processo può essere raggiunto anche effettuando una pluralità di operazioni di entità economica ridotta che, considerate complessivamente, alla fine assicurano lo stesso risultato?	Si = 5
<b>punteggio assegnato</b>	<b>5</b>
<b>Criterio 6: controlli</b>	
Anche sulla base dell'esperienza pregressa, il tipo di controllo applicato sul processo è adeguato a neutralizzare il rischio?	Si, è molto efficace = 2
<b>punteggio assegnato</b>	<b>2</b>
<b>Valore stimato della probabilità</b>	<b>3,50</b>
0 = nessuna probabilità; 1 = improbabile; 2 = poco probabile; 3 = probabile; 4 = molto probabile; 5 = altamente probabile.	

<b>2. Valutazione dell'impatto</b>	
<b>Criterio 1: impatto organizzativo</b>	
Rispetto al totale del personale impiegato nel singolo servizio (unità organizzativa semplice) competente a svolgere il processo (o la fase del processo di competenza della PA) nell'ambito della singola PA, quale percentuale di personale è impiegata nel processo? (Se il processo coinvolge l'attività di più servizi nell'ambito della stessa PA occorre riferire la percentuale al personale impiegato nei servizi coinvolti)	Fino a circa il 20% = 1
<b>punteggio assegnato</b>	<b>1</b>
<b>Criterio 2: impatto economico</b>	
Nel corso degli ultimi cinque anni sono state pronunciate sentenze della Corte dei Conti a carico di dipendenti (dirigenti o dipendenti) della PA o sono state pronunciate sentenze di risarcimento del danno nei confronti della PA per la medesima tipologia di evento o di tipologie analoghe?	No = 1
<b>punteggio assegnato</b>	<b>1</b>
<b>Criterio 3: impatto reputazionale</b>	
Nel corso degli ultimi anni sono stati pubblicati su giornali o riviste articoli aventi ad oggetto il medesimo evento o eventi analoghi?	No = 0
<b>punteggio assegnato</b>	<b>0</b>
<b>Criterio 4: impatto sull'immagine</b>	
A quale livello può collocarsi il rischio dell'evento (livello apicale, intermedio, basso), ovvero la posizione/il ruolo che l'eventuale soggetto riveste nell'organizzazione è elevata, media o bassa?	A livello di dirigente di ufficio non generale, ovvero posizione apicale o posizione organizzativa = 3
<b>punteggio assegnato</b>	<b>3</b>
<b>Valore stimato dell'impatto</b>	<b>1,25</b>
0 = nessun impatto; 1 = marginale; 2 = minore; 3 = soglia; 4 = serio; 5 = superiore	

<b>3. Valutazione complessiva del rischio</b>	
Valutazione complessiva del rischio = probabilità * impatto	<b>4,38</b>

<b>4. Misure specifiche da adottare nel triennio per ridurre ulteriormente il rischio</b>	
Per i servizi che comportano la corresponsione di contributi in denaro si faccia riferimento alle prescrizioni di cui alla scheda n. 8 sulla corresponsione dei benefici economici. Per i servizi in cui si debba disporre il ricovero in strutture o interventi similari, si dovranno utilizzare solo strutture accreditate secondo la normativa regionale e convenzionate con i servizi comunali e distrettuali <u>(o consorziali per gli enti che hanno questa dimensione sovracomunale)</u>	

Scheda 26	
Servizi per disabili	
1. Valutazione della probabilità	
Criteria	Punteggi
<b>Criterio 1: discrezionalità</b>	
Il processo è discrezionale?	È altamente discrezionale = 5
<b>punteggio assegnato</b>	<b>5</b>
<b>Criterio 2: rilevanza esterna</b>	
Il processo produce effetti diretti all'esterno dell'amministrazione di riferimento?	Si, il risultato del processo è rivolto direttamente ad utenti esterni = 5
<b>punteggio assegnato</b>	<b>5</b>
<b>Criterio 3: complessità del processo</b>	
Si tratta di un processo complesso che comporta il coinvolgimento di più amministrazioni (esclusi i controlli) in fasi successive per il conseguimento del risultato?	No, il processo coinvolge una sola PA = 1
<b>punteggio assegnato</b>	<b>1</b>
<b>Criterio 4: valore economico</b>	
Qual è l'impatto economico del processo?	Comporta l'attribuzione di vantaggi a soggetti esterni, ma di non particolare rilievo economico (es. borse di studio) = 3
<b>punteggio assegnato</b>	<b>3</b>
<b>Criterio 5: frazionabilità del processo</b>	
Il risultato finale del processo può essere raggiunto anche effettuando una pluralità di operazioni di entità economica ridotta che, considerate complessivamente, alla fine assicurano lo stesso risultato?	Si = 5
<b>punteggio assegnato</b>	<b>5</b>
<b>Criterio 6: controlli</b>	
Anche sulla base dell'esperienza pregressa, il tipo di controllo applicato sul processo è adeguato a neutralizzare il rischio?	Si, è molto efficace = 2
<b>punteggio assegnato</b>	<b>2</b>
<b>Valore stimato della probabilità</b>	<b>3,50</b>
0 = nessuna probabilità; 1 = improbabile; 2 = poco probabile; 3 = probabile; 4 = molto probabile; 5 = altamente probabile.	

<b>2. Valutazione dell'impatto</b>	
<b>Criterio 1: impatto organizzativo</b>	
Rispetto al totale del personale impiegato nel singolo servizio (unità organizzativa semplice) competente a svolgere il processo (o la fase del processo di competenza della PA) nell'ambito della singola PA, quale percentuale di personale è impiegata nel processo? (Se il processo coinvolge l'attività di più servizi nell'ambito della stessa PA occorre riferire la percentuale al personale impiegato nei servizi coinvolti)	Fino a circa il 20% = 1
<b>punteggio assegnato</b>	<b>1</b>
<b>Criterio 2: impatto economico</b>	
Nel corso degli ultimi cinque anni sono state pronunciate sentenze della Corte dei Conti a carico di dipendenti (dirigenti o dipendenti) della PA o sono state pronunciate sentenze di risarcimento del danno nei confronti della PA per la medesima tipologia di evento o di tipologie analoghe?	No = 1
<b>punteggio assegnato</b>	<b>1</b>
<b>Criterio 3: impatto reputazionale</b>	
Nel corso degli ultimi anni sono stati pubblicati su giornali o riviste articoli aventi ad oggetto il medesimo evento o eventi analoghi?	No = 0
<b>punteggio assegnato</b>	<b>0</b>
<b>Criterio 4: impatto sull'immagine</b>	
A quale livello può collocarsi il rischio dell'evento (livello apicale, intermedio, basso), ovvero la posizione/il ruolo che l'eventuale soggetto riveste nell'organizzazione è elevata, media o bassa?	A livello di dirigente di ufficio non generale, ovvero posizione apicale o posizione organizzativa = 3
<b>punteggio assegnato</b>	<b>3</b>
<b>Valore stimato dell'impatto</b>	<b>1,25</b>
0 = nessun impatto; 1 = marginale; 2 = minore; 3 = soglia; 4 = serio; 5 = superiore	

<b>3. Valutazione complessiva del rischio</b>	
Valutazione complessiva del rischio = probabilità * impatto	<b>4,38</b>

<b>4. Misure specifiche da adottare nel triennio per ridurre ulteriormente il rischio</b>	
Per i servizi che comportano la corresponsione di contributi in denaro si faccia riferimento alle prescrizioni di cui alla scheda n. 8 sulla corresponsione dei benefici economici. Per i servizi in cui si debba disporre il ricovero in strutture o interventi similari, si dovranno utilizzare solo strutture accreditate secondo la normativa regionale e convenzionate con i servizi comunali e distrettuali (o consorziali per gli enti che hanno questa dimensione sovracomunale)	



Scheda 27	
Servizi per adulti in difficoltà	
1. Valutazione della probabilità	
Criteri	Punteggi
<b>Criterio 1: discrezionalità</b>	
Il processo è discrezionale?	È altamente discrezionale = 5
<b>punteggio assegnato</b>	<b>5</b>
<b>Criterio 2: rilevanza esterna</b>	
Il processo produce effetti diretti all'esterno dell'amministrazione di riferimento?	Sì, il risultato del processo è rivolto direttamente ad utenti esterni = 5
<b>punteggio assegnato</b>	<b>5</b>
<b>Criterio 3: complessità del processo</b>	
Si tratta di un processo complesso che comporta il coinvolgimento di più amministrazioni (esclusi i controlli) in fasi successive per il conseguimento del risultato?	No, il processo coinvolge una sola PA = 1
<b>punteggio assegnato</b>	<b>1</b>
<b>Criterio 4: valore economico</b>	
Qual è l'impatto economico del processo?	Comporta l'attribuzione di vantaggi a soggetti esterni, ma di non particolare rilievo economico (es. borse di studio) = 3
<b>punteggio assegnato</b>	<b>3</b>
<b>Criterio 5: frazionabilità del processo</b>	
Il risultato finale del processo può essere raggiunto anche effettuando una pluralità di operazioni di entità economica ridotta che, considerate complessivamente, alla fine assicurano lo stesso risultato?	Sì = 5
<b>punteggio assegnato</b>	<b>5</b>
<b>Criterio 6: controlli</b>	
Anche sulla base dell'esperienza pregressa, il tipo di controllo applicato sul processo è adeguato a neutralizzare il rischio?	Sì, è molto efficace = 2
<b>punteggio assegnato</b>	<b>2</b>
<b>Valore stimato della probabilità</b>	<b>3,50</b>
0 = nessuna probabilità; 1 = improbabile; 2 = poco probabile; 3 = probabile; 4 = molto probabile; 5 = altamente probabile.	

<b>2. Valutazione dell'impatto</b>	
<b>Criterio 1: impatto organizzativo</b>	
Rispetto al totale del personale impiegato nel singolo servizio (unità organizzativa semplice) competente a svolgere il processo (o la fase del processo di competenza della PA) nell'ambito della singola PA, quale percentuale di personale è impiegata nel processo? (Se il processo coinvolge l'attività di più servizi nell'ambito della stessa PA occorre riferire la percentuale al personale impiegato nei servizi coinvolti)	Fino a circa il 20% = 1
<b>punteggio assegnato</b>	<b>1</b>
<b>Criterio 2: impatto economico</b>	
Nel corso degli ultimi cinque anni sono state pronunciate sentenze della Corte dei Conti a carico di dipendenti (dirigenti o dipendenti) della PA o sono state pronunciate sentenze di risarcimento del danno nei confronti della PA per la medesima tipologia di evento o di tipologie analoghe?	No = 1
<b>punteggio assegnato</b>	<b>1</b>
<b>Criterio 3: impatto reputazionale</b>	
Nel corso degli ultimi anni sono stati pubblicati su giornali o riviste articoli aventi ad oggetto il medesimo evento o eventi analoghi?	No = 0
<b>punteggio assegnato</b>	<b>0</b>
<b>Criterio 4: impatto sull'immagine</b>	
A quale livello può collocarsi il rischio dell'evento (livello apicale, intermedio, basso), ovvero la posizione/il ruolo che l'eventuale soggetto riveste nell'organizzazione è elevata, media o bassa?	A livello di dirigente di ufficio non generale, ovvero posizione apicale o posizione organizzativa = 3
<b>punteggio assegnato</b>	<b>3</b>
<b>Valore stimato dell'impatto</b>	<b>1,25</b>
0 = nessun impatto; 1 = marginale; 2 = minore; 3 = soglia; 4 = serio; 5 = superiore	

<b>3. Valutazione complessiva del rischio</b>	
Valutazione complessiva del rischio = probabilità * impatto	<b>4,38</b>

<b>4. Misure specifiche da adottare nel triennio per ridurre ulteriormente il rischio</b>	
Per i servizi che comportano la corresponsione di contributi in denaro si faccia riferimento alle prescrizioni di cui alla scheda n. 8 sulla corresponsione dei benefici economici. Per i servizi in cui si debba disporre il ricovero in strutture o interventi similari, si dovranno utilizzare solo strutture accreditate secondo la normativa regionale e convenzionate con i servizi comunali e distrettuali (o consorziali per gli enti che hanno questa dimensione sovracomunale)	

Scheda 28	
Servizi di integrazione dei cittadini stranieri	
1. Valutazione della probabilità	
Criteria	Punteggi
<b>Criterio 1: discrezionalità</b>	
Il processo è discrezionale?	È altamente discrezionale = 5
<b>punteggio assegnato</b>	<b>5</b>
<b>Criterio 2: rilevanza esterna</b>	
Il processo produce effetti diretti all'esterno dell'amministrazione di riferimento?	Si, il risultato del processo è rivolto direttamente ad utenti esterni = 5
<b>punteggio assegnato</b>	<b>5</b>
<b>Criterio 3: complessità del processo</b>	
Si tratta di un processo complesso che comporta il coinvolgimento di più amministrazioni (esclusi i controlli) in fasi successive per il conseguimento del risultato?	No, il processo coinvolge una sola PA = 1
<b>punteggio assegnato</b>	<b>1</b>
<b>Criterio 4: valore economico</b>	
Qual è l'impatto economico del processo?	Comporta l'attribuzione di vantaggi a soggetti esterni, ma di non particolare rilievo economico (es. borse di studio) = 3
<b>punteggio assegnato</b>	<b>3</b>
<b>Criterio 5: frazionabilità del processo</b>	
Il risultato finale del processo può essere raggiunto anche effettuando una pluralità di operazioni di entità economica ridotta che, considerate complessivamente, alla fine assicurano lo stesso risultato?	Si = 5
<b>punteggio assegnato</b>	<b>5</b>
<b>Criterio 6: controlli</b>	
Anche sulla base dell'esperienza pregressa, il tipo di controllo applicato sul processo è adeguato a neutralizzare il rischio?	Si, è molto efficace = 2
<b>punteggio assegnato</b>	<b>2</b>
<b>Valore stimato della probabilità</b>	<b>3,50</b>
0 = nessuna probabilità; 1 = improbabile; 2 = poco probabile; 3 = probabile; 4 = molto probabile; 5 = altamente probabile.	

<b>2. Valutazione dell'impatto</b>	
<b>Criterio 1: impatto organizzativo</b>	
Rispetto al totale del personale impiegato nel singolo servizio (unità organizzativa semplice) competente a svolgere il processo (o la fase del processo di competenza della PA) nell'ambito della singola PA, quale percentuale di personale è impiegata nel processo? (Se il processo coinvolge l'attività di più servizi nell'ambito della stessa PA occorre riferire la percentuale al personale impiegato nei servizi coinvolti)	Fino a circa il 20% = 1
<b>punteggio assegnato</b>	<b>1</b>
<b>Criterio 2: impatto economico</b>	
Nel corso degli ultimi cinque anni sono state pronunciate sentenze della Corte dei Conti a carico di dipendenti (dirigenti o dipendenti) della PA o sono state pronunciate sentenze di risarcimento del danno nei confronti della PA per la medesima tipologia di evento o di tipologie analoghe?	No = 1
<b>punteggio assegnato</b>	<b>1</b>
<b>Criterio 3: impatto reputazionale</b>	
Nel corso degli ultimi anni sono stati pubblicati su giornali o riviste articoli aventi ad oggetto il medesimo evento o eventi analoghi?	No = 0
<b>punteggio assegnato</b>	<b>0</b>
<b>Criterio 4: impatto sull'immagine</b>	
A quale livello può collocarsi il rischio dell'evento (livello apicale, intermedio, basso), ovvero la posizione/il ruolo che l'eventuale soggetto riveste nell'organizzazione è elevata, media o bassa?	A livello di dirigente di ufficio non generale, ovvero posizione apicale o posizione organizzativa = 3
<b>punteggio assegnato</b>	<b>3</b>
<b>Valore stimato dell'impatto</b>	<b>1,25</b>
0 = nessun impatto; 1 = marginale; 2 = minore; 3 = soglia; 4 = serio; 5 = superiore	

<b>3. Valutazione complessiva del rischio</b>	
Valutazione complessiva del rischio = probabilità * impatto	<b>4,38</b>

<b>4. Misure specifiche da adottare nel triennio per ridurre ulteriormente il rischio</b>	
Per i servizi che comportano la corresponsione di contributi in denaro si faccia riferimento alle prescrizioni di cui alla scheda n. 8 sulla corresponsione dei benefici economici. Per i servizi in cui si debba disporre il ricovero in strutture o interventi similari, si dovranno utilizzare solo strutture accreditate secondo la normativa regionale e convenzionate con i servizi comunali e distrettuali (o consorziali per gli enti che hanno questa dimensione sovracomunale). Andrà sempre tenuto conto della regolarità del soggiorno dei beneficiari in contatto costante con lo sportello per l'immigrazione e l'ufficio stranieri della questura.	

Scheda 29	
Raccolta e smaltimento rifiuti	
1. Valutazione della probabilità	
Criteri	Punteggi
<b>Criterio 1: discrezionalità</b>	
Il processo è discrezionale?	No, è del tutto vincolato = 1
<b>punteggio assegnato</b>	<b>1</b>
<b>Criterio 2: rilevanza esterna</b>	
Il processo produce effetti diretti all'esterno dell'amministrazione di riferimento?	Si, il risultato del processo è rivolto direttamente ad utenti esterni = 5
<b>punteggio assegnato</b>	<b>5</b>
<b>Criterio 3: complessità del processo</b>	
Si tratta di un processo complesso che comporta il coinvolgimento di più amministrazioni (esclusi i controlli) in fasi successive per il conseguimento del risultato?	No, il processo coinvolge una sola PA = 1
<b>punteggio assegnato</b>	<b>1</b>
<b>Criterio 4: valore economico</b>	
Qual è l'impatto economico del processo?	Comporta l'affidamento di considerevoli vantaggi a soggetti esterni (es. appalto) = 5
<b>punteggio assegnato</b>	<b>5</b>
<b>Criterio 5: frazionabilità del processo</b>	
Il risultato finale del processo può essere raggiunto anche effettuando una pluralità di operazioni di entità economica ridotta che, considerate complessivamente, alla fine assicurano lo stesso risultato?	Si = 5
<b>punteggio assegnato</b>	<b>5</b>
<b>Criterio 6: controlli</b>	
Anche sulla base dell'esperienza pregressa, il tipo di controllo applicato sul processo è adeguato a neutralizzare il rischio?	No, il rischio rimane indifferente = 5
<b>punteggio assegnato</b>	<b>5</b>
<b>Valore stimato della probabilità</b>	<b>3,67</b>
0 = nessuna probabilità; 1 = improbabile; 2 = poco probabile; 3 = probabile; 4 = molto probabile; 5 = altamente probabile.	

<b>2. Valutazione dell'impatto</b>	
<b>Criterio 1: impatto organizzativo</b>	
Rispetto al totale del personale impiegato nel singolo servizio (unità organizzativa semplice) competente a svolgere il processo (o la fase del processo di competenza della PA) nell'ambito della singola PA, quale percentuale di personale è impiegata nel processo? (Se il processo coinvolge l'attività di più servizi nell'ambito della stessa PA occorre riferire la percentuale al personale impiegato nei servizi coinvolti)	Fino a circa il 20% = 1
<b>punteggio assegnato</b>	<b>1</b>
<b>Criterio 2: impatto economico</b>	
Nel corso degli ultimi cinque anni sono state pronunciate sentenze della Corte dei Conti a carico di dipendenti (dirigenti o dipendenti) della PA o sono state pronunciate sentenze di risarcimento del danno nei confronti della PA per la medesima tipologia di evento o di tipologie analoghe?	No = 1
<b>punteggio assegnato</b>	<b>1</b>
<b>Criterio 3: impatto reputazionale</b>	
Nel corso degli ultimi anni sono stati pubblicati su giornali o riviste articoli aventi ad oggetto il medesimo evento o eventi analoghi?	No = 0
<b>punteggio assegnato</b>	<b>0</b>
<b>Criterio 4: impatto sull'immagine</b>	
A quale livello può collocarsi il rischio dell'evento (livello apicale, intermedio, basso), ovvero la posizione/il ruolo che l'eventuale soggetto riveste nell'organizzazione è elevata, media o bassa?	A livello di dirigente di ufficio non generale, ovvero posizione apicale o posizione organizzativa = 3
<b>punteggio assegnato</b>	<b>3</b>
<b>Valore stimato dell'impatto</b>	<b>1,25</b>
0 = nessun impatto; 1 = marginale; 2 = minore; 3 = soglia; 4 = serio; 5 = superiore	

<b>3. Valutazione complessiva del rischio</b>	
Valutazione complessiva del rischio = probabilità * impatto	<b>4,58</b>

<b>4. Misure specifiche da adottare nel triennio per ridurre ulteriormente il rischio</b>	
I processi che ineriscono alla raccolta pratica e allo smaltimento quotidiano saranno rispondenti al contratto di servizio con l'ente gestore e pertanto sono difficili da individuare fattispecie corruttive. Ben diverso è il rischio teorico di scelta del contraente per la gestione del servizio.	

Scheda 30	
Gestione del protocollo	
1. Valutazione della probabilità	
Criteria	Punteggi
<b>Criterio 1: discrezionalità</b>	
Il processo è discrezionale?	No, è del tutto vincolato = 1
<b>punteggio assegnato</b>	<b>1</b>
<b>Criterio 2: rilevanza esterna</b>	
Il processo produce effetti diretti all'esterno dell'amministrazione di riferimento?	No, ha come destinatario finale un ufficio interno = 2
<b>punteggio assegnato</b>	<b>2</b>
<b>Criterio 3: complessità del processo</b>	
Si tratta di un processo complesso che comporta il coinvolgimento di più amministrazioni (esclusi i controlli) in fasi successive per il conseguimento del risultato?	No, il processo coinvolge una sola PA = 1
<b>punteggio assegnato</b>	<b>1</b>
<b>Criterio 4: valore economico</b>	
Qual è l'impatto economico del processo?	Ha rilevanza esclusivamente interna = 1
<b>punteggio assegnato</b>	<b>1</b>
<b>Criterio 5: frazionabilità del processo</b>	
Il risultato finale del processo può essere raggiunto anche effettuando una pluralità di operazioni di entità economica ridotta che, considerate complessivamente, alla fine assicurano lo stesso risultato?	No = 1
<b>punteggio assegnato</b>	<b>1</b>
<b>Criterio 6: controlli</b>	
Anche sulla base dell'esperienza pregressa, il tipo di controllo applicato sul processo è adeguato a neutralizzare il rischio?	Si, costituisce un efficace strumento di neutralizzazione = 1
<b>punteggio assegnato</b>	<b>1</b>
<b>Valore stimato della probabilità</b>	<b>1,17</b>
0 = nessuna probabilità; 1 = improbabile; 2 = poco probabile; 3 = probabile; 4 = molto probabile; 5 = altamente probabile.	

<b>2. Valutazione dell'impatto</b>	
<b>Criterio 1: impatto organizzativo</b>	
Rispetto al totale del personale impiegato nel singolo servizio (unità organizzativa semplice) competente a svolgere il processo (o la fase del processo di competenza della PA) nell'ambito della singola PA, quale percentuale di personale è impiegata nel processo? (Se il processo coinvolge l'attività di più servizi nell'ambito della stessa PA occorre riferire la percentuale al personale impiegato nei servizi coinvolti)	Fino a circa il 20% = 1
<b>punteggio assegnato</b>	<b>1</b>
<b>Criterio 2: impatto economico</b>	
Nel corso degli ultimi cinque anni sono state pronunciate sentenze della Corte dei Conti a carico di dipendenti (dirigenti o dipendenti) della PA o sono state pronunciate sentenze di risarcimento del danno nei confronti della PA per la medesima tipologia di evento o di tipologie analoghe?	No = 1
<b>punteggio assegnato</b>	<b>1</b>
<b>Criterio 3: impatto reputazionale</b>	
Nel corso degli ultimi anni sono stati pubblicati su giornali o riviste articoli aventi ad oggetto il medesimo evento o eventi analoghi?	No = 0
<b>punteggio assegnato</b>	<b>0</b>
<b>Criterio 4: impatto sull'immagine</b>	
A quale livello può collocarsi il rischio dell'evento (livello apicale, intermedio, basso), ovvero la posizione/il ruolo che l'eventuale soggetto riveste nell'organizzazione è elevata, media o bassa?	A livello di addetto = 1
<b>punteggio assegnato</b>	<b>1</b>
<b>Valore stimato dell'impatto</b>	<b>0,75</b>
0 = nessun impatto; 1 = marginale; 2 = minore; 3 = soglia; 4 = serio; 5 = superiore	

<b>3. Valutazione complessiva del rischio</b>	
Valutazione complessiva del rischio = probabilità * impatto	<b>0,88</b>

<b>4. Misure specifiche da adottare nel triennio per ridurre ulteriormente il rischio</b>	
Non si registrano pericoli corruttivi anche perché questo ente si è dotato del protocollo elettronico con profilatura dei flussi.	



Scheda 31	
Gestione dell'archivio	
1. Valutazione della probabilità	
Criteri	Punteggi
<b>Criterio 1: discrezionalità</b>	
Il processo è discrezionale?	No, è del tutto vincolato = 1
<b>punteggio assegnato</b>	<b>1</b>
<b>Criterio 2: rilevanza esterna</b>	
Il processo produce effetti diretti all'esterno dell'amministrazione di riferimento?	No, ha come destinatario finale un ufficio interno = 2
<b>punteggio assegnato</b>	<b>2</b>
<b>Criterio 3: complessità del processo</b>	
Si tratta di un processo complesso che comporta il coinvolgimento di più amministrazioni (esclusi i controlli) in fasi successive per il conseguimento del risultato?	No, il processo coinvolge una sola PA = 1
<b>punteggio assegnato</b>	<b>1</b>
<b>Criterio 4: valore economico</b>	
Qual è l'impatto economico del processo?	Ha rilevanza esclusivamente interna = 1
<b>punteggio assegnato</b>	<b>1</b>
<b>Criterio 5: frazionabilità del processo</b>	
Il risultato finale del processo può essere raggiunto anche effettuando una pluralità di operazioni di entità economica ridotta che, considerate complessivamente, alla fine assicurano lo stesso risultato?	No = 1
<b>punteggio assegnato</b>	<b>1</b>
<b>Criterio 6: controlli</b>	
Anche sulla base dell'esperienza pregressa, il tipo di controllo applicato sul processo è adeguato a neutralizzare il rischio?	Sì, costituisce un efficace strumento di neutralizzazione = 1
<b>punteggio assegnato</b>	<b>1</b>
<b>Valore stimato della probabilità</b>	<b>1,17</b>
0 = nessuna probabilità; 1 = improbabile; 2 = poco probabile; 3 = probabile; 4 = molto probabile; 5 = altamente probabile.	

<b>2. Valutazione dell'impatto</b>	
<b>Criterio 1: impatto organizzativo</b>	
Rispetto al totale del personale impiegato nel singolo servizio (unità organizzativa semplice) competente a svolgere il processo (o la fase del processo di competenza della PA) nell'ambito della singola PA, quale percentuale di personale è impiegata nel processo? (Se il processo coinvolge l'attività di più servizi nell'ambito della stessa PA occorre riferire la percentuale al personale impiegato nei servizi coinvolti)	Fino a circa il 20% = 1
<b>punteggio assegnato</b>	<b>1</b>
<b>Criterio 2: impatto economico</b>	
Nel corso degli ultimi cinque anni sono state pronunciate sentenze della Corte dei Conti a carico di dipendenti (dirigenti o dipendenti) della PA o sono state pronunciate sentenze di risarcimento del danno nei confronti della PA per la medesima tipologia di evento o di tipologie analoghe?	No = 1
<b>punteggio assegnato</b>	<b>1</b>
<b>Criterio 3: impatto reputazionale</b>	
Nel corso degli ultimi anni sono stati pubblicati su giornali o riviste articoli aventi ad oggetto il medesimo evento o eventi analoghi?	No = 0
<b>punteggio assegnato</b>	<b>0</b>
<b>Criterio 4: impatto sull'immagine</b>	
A quale livello può collocarsi il rischio dell'evento (livello apicale, intermedio, basso), ovvero la posizione/il ruolo che l'eventuale soggetto riveste nell'organizzazione è elevata, media o bassa?	A livello di addetto = 1
<b>punteggio assegnato</b>	<b>1</b>
<b>Valore stimato dell'impatto</b>	<b>0,75</b>
0 = nessun impatto; 1 = marginale; 2 = minore; 3 = soglia; 4 = serio; 5 = superiore	

<b>3. Valutazione complessiva del rischio</b>	
Valutazione complessiva del rischio = probabilità * impatto	<b>0,88</b>

<b>4. Misure specifiche da adottare nel triennio per ridurre ulteriormente il rischio</b>	
Non si registrano pericoli corruttivi anche perché questo ente si è dotato di un manuale di gestione documentale che, unitamente al protocollo elettronico, determina una profilatura dei flussi documentali.	

Scheda 32	
Gestione delle sepolture e dei loculi	
1. Valutazione della probabilità	
Criteri	Punteggi
<b>Criterio 1: discrezionalità</b>	
Il processo è discrezionale?	È parzialmente vincolato dalla legge e da atti amministrativi (regolamenti, direttive, circolari) = 2
<b>punteggio assegnato</b>	<b>2</b>
<b>Criterio 2: rilevanza esterna</b>	
Il processo produce effetti diretti all'esterno dell'amministrazione di riferimento?	Sì, il risultato del processo è rivolto direttamente ad utenti esterni = 5
<b>punteggio assegnato</b>	<b>5</b>
<b>Criterio 3: complessità del processo</b>	
Si tratta di un processo complesso che comporta il coinvolgimento di più amministrazioni (esclusi i controlli) in fasi successive per il conseguimento del risultato?	No, il processo coinvolge una sola PA = 1
<b>punteggio assegnato</b>	<b>1</b>
<b>Criterio 4: valore economico</b>	
Qual è l'impatto economico del processo?	Comporta l'attribuzione di vantaggi a soggetti esterni, ma di non particolare rilievo economico (es. borse di studio) = 3
<b>punteggio assegnato</b>	<b>3</b>
<b>Criterio 5: frazionabilità del processo</b>	
Il risultato finale del processo può essere raggiunto anche effettuando una pluralità di operazioni di entità economica ridotta che, considerate complessivamente, alla fine assicurano lo stesso risultato?	No = 1
<b>punteggio assegnato</b>	<b>1</b>
<b>Criterio 6: controlli</b>	
Anche sulla base dell'esperienza pregressa, il tipo di controllo applicato sul processo è adeguato a neutralizzare il rischio?	Sì, costituisce un efficace strumento di neutralizzazione = 1
<b>punteggio assegnato</b>	<b>1</b>
<b>Valore stimato della probabilità</b>	<b>2,17</b>
0 = nessuna probabilità; 1 = improbabile; 2 = poco probabile; 3 = probabile; 4 = molto probabile; 5 = altamente probabile.	

<b>2. Valutazione dell'impatto</b>	
<b>Criterio 1: impatto organizzativo</b>	
Rispetto al totale del personale impiegato nel singolo servizio (unità organizzativa semplice) competente a svolgere il processo (o la fase del processo di competenza della PA) nell'ambito della singola PA, quale percentuale di personale è impiegata nel processo? (Se il processo coinvolge l'attività di più servizi nell'ambito della stessa PA occorre riferire la percentuale al personale impiegato nei servizi coinvolti)	Fino a circa il 20% = 1
<b>punteggio assegnato</b>	<b>1</b>
<b>Criterio 2: impatto economico</b>	
Nel corso degli ultimi cinque anni sono state pronunciate sentenze della Corte dei Conti a carico di dipendenti (dirigenti o dipendenti) della PA o sono state pronunciate sentenze di risarcimento del danno nei confronti della PA per la medesima tipologia di evento o di tipologie analoghe?	No = 1
<b>punteggio assegnato</b>	<b>1</b>
<b>Criterio 3: impatto reputazionale</b>	
Nel corso degli ultimi anni sono stati pubblicati su giornali o riviste articoli aventi ad oggetto il medesimo evento o eventi analoghi?	No = 0
<b>punteggio assegnato</b>	<b>0</b>
<b>Criterio 4: impatto sull'immagine</b>	
A quale livello può collocarsi il rischio dell'evento (livello apicale, intermedio, basso), ovvero la posizione/il ruolo che l'eventuale soggetto riveste nell'organizzazione è elevata, media o bassa?	A livello di collaboratore o funzionario = 2
<b>punteggio assegnato</b>	<b>2</b>
<b>Valore stimato dell'impatto</b>	<b>1,00</b>
0 = nessun impatto; 1 = marginale; 2 = minore; 3 = soglia; 4 = serio; 5 = superiore	

<b>3. Valutazione complessiva del rischio</b>	
Valutazione complessiva del rischio = probabilità * impatto	<b>2,17</b>

<b>4. Misure specifiche da adottare nel triennio per ridurre ulteriormente il rischio</b>	
Il forte controllo sociale derivato dalla forte esposizione del servizio all'attenzione di parenti e conoscenti del defunto esclude pratiche corruttive nel servizio pratico di gestione cimiteriale. Per quanto riguarda la gestione delle concessioni cimiteriali è stato adottato un apposito regolamento e le tariffe sono aggiornate annualmente.	

Scheda 33	
Gestione delle tombe di famiglia	
1. Valutazione della probabilità	
Criteri	Punteggi
<b>Criterio 1: discrezionalità</b>	
Il processo è discrezionale?	È parzialmente vincolato dalla legge e da atti amministrativi (regolamenti, direttive, circolari) = 2
<b>punteggio assegnato</b>	<b>2</b>
<b>Criterio 2: rilevanza esterna</b>	
Il processo produce effetti diretti all'esterno dell'amministrazione di riferimento?	Sì, il risultato del processo è rivolto direttamente ad utenti esterni = 5
<b>punteggio assegnato</b>	<b>5</b>
<b>Criterio 3: complessità del processo</b>	
Si tratta di un processo complesso che comporta il coinvolgimento di più amministrazioni (esclusi i controlli) in fasi successive per il conseguimento del risultato?	No, il processo coinvolge una sola PA = 1
<b>punteggio assegnato</b>	<b>1</b>
<b>Criterio 4: valore economico</b>	
Qual è l'impatto economico del processo?	Comporta l'affidamento di considerevoli vantaggi a soggetti esterni (es. appalto) = 5
<b>punteggio assegnato</b>	<b>5</b>
<b>Criterio 5: frazionabilità del processo</b>	
Il risultato finale del processo può essere raggiunto anche effettuando una pluralità di operazioni di entità economica ridotta che, considerate complessivamente, alla fine assicurano lo stesso risultato?	No = 1
<b>punteggio assegnato</b>	<b>1</b>
<b>Criterio 6: controlli</b>	
Anche sulla base dell'esperienza pregressa, il tipo di controllo applicato sul processo è adeguato a neutralizzare il rischio?	Sì, costituisce un efficace strumento di neutralizzazione = 1
<b>punteggio assegnato</b>	<b>1</b>
<b>Valore stimato della probabilità</b>	<b>2,50</b>
0 = nessuna probabilità; 1 = improbabile; 2 = poco probabile; 3 = probabile; 4 = molto probabile; 5 = altamente probabile.	

<b>2. Valutazione dell'impatto</b>	
<b>Criterio 1: impatto organizzativo</b>	
Rispetto al totale del personale impiegato nel singolo servizio (unità organizzativa semplice) competente a svolgere il processo (o la fase del processo di competenza della PA) nell'ambito della singola PA, quale percentuale di personale è impiegata nel processo? (Se il processo coinvolge l'attività di più servizi nell'ambito della stessa PA occorre riferire la percentuale al personale impiegato nei servizi coinvolti)	Fino a circa il 20% = 1
<b>punteggio assegnato</b>	<b>1</b>
<b>Criterio 2: impatto economico</b>	
Nel corso degli ultimi cinque anni sono state pronunciate sentenze della Corte dei Conti a carico di dipendenti (dirigenti o dipendenti) della PA o sono state pronunciate sentenze di risarcimento del danno nei confronti della PA per la medesima tipologia di evento o di tipologie analoghe?	No = 1
<b>punteggio assegnato</b>	<b>1</b>
<b>Criterio 3: impatto reputazionale</b>	
Nel corso degli ultimi anni sono stati pubblicati su giornali o riviste articoli aventi ad oggetto il medesimo evento o eventi analoghi?	No = 0
<b>punteggio assegnato</b>	<b>0</b>
<b>Criterio 4: impatto sull'immagine</b>	
A quale livello può collocarsi il rischio dell'evento (livello apicale, intermedio, basso), ovvero la posizione/il ruolo che l'eventuale soggetto riveste nell'organizzazione è elevata, media o bassa?	A livello di dirigente di ufficio non generale, ovvero posizione apicale o posizione organizzativa = 3
<b>punteggio assegnato</b>	<b>3</b>
<b>Valore stimato dell'impatto</b>	<b>1,25</b>
0 = nessun impatto; 1 = marginale; 2 = minore; 3 = soglia; 4 = serio; 5 = superiore	

<b>3. Valutazione complessiva del rischio</b>	
Valutazione complessiva del rischio = probabilità * impatto	<b>3,13</b>

<b>4. Misure specifiche da adottare nel triennio per ridurre ulteriormente il rischio</b>	
Oltre a quanto indicato nella scheda precedente per quanto riguarda questa fattispecie si ritiene necessario adottare un apposito regolamento e l'eventuale assegnazione di nuove tombe andrà fatta con apposito procedimento ad evidenza pubblica.	

Scheda 34	
Organizzazione eventi	
1. Valutazione della probabilità	
Criteri	Punteggi
<b>Criterio 1: discrezionalità</b>	
Il processo è discrezionale?	È parzialmente vincolato solo da atti amministrativi (regolamenti, direttive, circolari) = 4
<b>punteggio assegnato</b>	<b>4</b>
<b>Criterio 2: rilevanza esterna</b>	
Il processo produce effetti diretti all'esterno dell'amministrazione di riferimento?	Si, il risultato del processo è rivolto direttamente ad utenti esterni = 5
<b>punteggio assegnato</b>	<b>5</b>
<b>Criterio 3: complessità del processo</b>	
Si tratta di un processo complesso che comporta il coinvolgimento di più amministrazioni (esclusi i controlli) in fasi successive per il conseguimento del risultato?	No, il processo coinvolge una sola PA = 1
<b>punteggio assegnato</b>	<b>1</b>
<b>Criterio 4: valore economico</b>	
Qual è l'impatto economico del processo?	Comporta l'affidamento di considerevoli vantaggi a soggetti esterni (es. appalto) = 5
<b>punteggio assegnato</b>	<b>5</b>
<b>Criterio 5: frazionabilità del processo</b>	
Il risultato finale del processo può essere raggiunto anche effettuando una pluralità di operazioni di entità economica ridotta che, considerate complessivamente, alla fine assicurano lo stesso risultato?	No = 1
<b>punteggio assegnato</b>	<b>1</b>
<b>Criterio 6: controlli</b>	
Anche sulla base dell'esperienza pregressa, il tipo di controllo applicato sul processo è adeguato a neutralizzare il rischio?	Si, è molto efficace = 2
<b>punteggio assegnato</b>	<b>2</b>
<b>Valore stimato della probabilità</b>	<b>3,00</b>
0 = nessuna probabilità; 1 = improbabile; 2 = poco probabile; 3 = probabile; 4 = molto probabile; 5 = altamente probabile.	

<b>2. Valutazione dell'impatto</b>	
<b>Criterio 1: impatto organizzativo</b>	
Rispetto al totale del personale impiegato nel singolo servizio (unità organizzativa semplice) competente a svolgere il processo (o la fase del processo di competenza della PA) nell'ambito della singola PA, quale percentuale di personale è impiegata nel processo? (Se il processo coinvolge l'attività di più servizi nell'ambito della stessa PA occorre riferire la percentuale al personale impiegato nei servizi coinvolti)	Fino a circa il 20% = 1
<b>punteggio assegnato</b>	<b>1</b>
<b>Criterio 2: impatto economico</b>	
Nel corso degli ultimi cinque anni sono state pronunciate sentenze della Corte dei Conti a carico di dipendenti (dirigenti o dipendenti) della PA o sono state pronunciate sentenze di risarcimento del danno nei confronti della PA per la medesima tipologia di evento o di tipologie analoghe?	No = 1
<b>punteggio assegnato</b>	<b>1</b>
<b>Criterio 3: impatto reputazionale</b>	
Nel corso degli ultimi anni sono stati pubblicati su giornali o riviste articoli aventi ad oggetto il medesimo evento o eventi analoghi?	No = 0
<b>punteggio assegnato</b>	<b>0</b>
<b>Criterio 4: impatto sull'immagine</b>	
A quale livello può collocarsi il rischio dell'evento (livello apicale, intermedio, basso), ovvero la posizione/il ruolo che l'eventuale soggetto riveste nell'organizzazione è elevata, media o bassa?	A livello di dirigente di ufficio non generale, ovvero posizione apicale o posizione organizzativa = 3
<b>punteggio assegnato</b>	<b>3</b>
<b>Valore stimato dell'impatto</b>	<b>1,25</b>
0 = nessun impatto; 1 = marginale; 2 = minore; 3 = soglia; 4 = serio; 5 = superiore	

<b>3. Valutazione complessiva del rischio</b>	
Valutazione complessiva del rischio = probabilità * impatto	<b>3,75</b>

<b>4. Misure specifiche da adottare nel triennio per ridurre ulteriormente il rischio</b>	
Si consiglia ai responsabili dei servizi di procedere alla realizzazione di eventi mediante la pubblicazione preventiva di un bando di co-progettazione con enti del terzo settore o con impresari artistici. Anche se il codice dei contratti non si applica a questa fattispecie sembra utile, se non necessario, adottare ogni possibile strumento di evidenza pubblica.	



Scheda 35	
Rilascio di patrocini	
1. Valutazione della probabilità	
Criteria	Punteggi
<b>Criterio 1: discrezionalità</b>	
Il processo è discrezionale?	È parzialmente vincolato solo da atti amministrativi (regolamenti, direttive, circolari) = 4
<b>punteggio assegnato</b>	<b>4</b>
<b>Criterio 2: rilevanza esterna</b>	
Il processo produce effetti diretti all'esterno dell'amministrazione di riferimento?	Si, il risultato del processo è rivolto direttamente ad utenti esterni = 5
<b>punteggio assegnato</b>	<b>5</b>
<b>Criterio 3: complessità del processo</b>	
Si tratta di un processo complesso che comporta il coinvolgimento di più amministrazioni (esclusi i controlli) in fasi successive per il conseguimento del risultato?	No, il processo coinvolge una sola PA = 1
<b>punteggio assegnato</b>	<b>1</b>
<b>Criterio 4: valore economico</b>	
Qual è l'impatto economico del processo?	Comporta l'attribuzione di vantaggi a soggetti esterni, ma di non particolare rilievo economico (es. borse di studio) = 3
<b>punteggio assegnato</b>	<b>3</b>
<b>Criterio 5: frazionabilità del processo</b>	
Il risultato finale del processo può essere raggiunto anche effettuando una pluralità di operazioni di entità economica ridotta che, considerate complessivamente, alla fine assicurano lo stesso risultato?	No = 1
<b>punteggio assegnato</b>	<b>1</b>
<b>Criterio 6: controlli</b>	
Anche sulla base dell'esperienza pregressa, il tipo di controllo applicato sul processo è adeguato a neutralizzare il rischio?	Si, è molto efficace = 2
<b>punteggio assegnato</b>	<b>2</b>
<b>Valore stimato della probabilità</b>	<b>2,67</b>
0 = nessuna probabilità; 1 = improbabile; 2 = poco probabile; 3 = probabile; 4 = molto probabile; 5 = altamente probabile.	

<b>2. Valutazione dell'impatto</b>	
<b>Criterio 1: impatto organizzativo</b>	
Rispetto al totale del personale impiegato nel singolo servizio (unità organizzativa semplice) competente a svolgere il processo (o la fase del processo di competenza della PA) nell'ambito della singola PA, quale percentuale di personale è impiegata nel processo? (Se il processo coinvolge l'attività di più servizi nell'ambito della stessa PA occorre riferire la percentuale al personale impiegato nei servizi coinvolti)	Fino a circa il 20% = 1
<b>punteggio assegnato</b>	<b>1</b>
<b>Criterio 2: impatto economico</b>	
Nel corso degli ultimi cinque anni sono state pronunciate sentenze della Corte dei Conti a carico di dipendenti (dirigenti o dipendenti) della PA o sono state pronunciate sentenze di risarcimento del danno nei confronti della PA per la medesima tipologia di evento o di tipologie analoghe?	No = 1
<b>punteggio assegnato</b>	<b>1</b>
<b>Criterio 3: impatto reputazionale</b>	
Nel corso degli ultimi anni sono stati pubblicati su giornali o riviste articoli aventi ad oggetto il medesimo evento o eventi analoghi?	No = 0
<b>punteggio assegnato</b>	<b>0</b>
<b>Criterio 4: impatto sull'immagine</b>	
A quale livello può collocarsi il rischio dell'evento (livello apicale, intermedio, basso), ovvero la posizione/il ruolo che l'eventuale soggetto riveste nell'organizzazione è elevata, media o bassa?	A livello di dirigente di ufficio non generale, ovvero posizione apicale o posizione organizzativa = 3
<b>punteggio assegnato</b>	<b>3</b>
<b>Valore stimato dell'impatto</b>	<b>1,25</b>
0 = nessun impatto; 1 = marginale; 2 = minore; 3 = soglia; 4 = serio; 5 = superiore	

<b>3. Valutazione complessiva del rischio</b>	
Valutazione complessiva del rischio = probabilità * impatto	<b>3,33</b>

<b>4. Misure specifiche da adottare nel triennio per ridurre ulteriormente il rischio</b>	
Per i patrocini gratuiti si ritiene inutile ogni misura anticorruptiva. Per i patrocini onerosi, che prevedono un contributo a supporto dell'iniziativa si faccia riferimento alle misure di cui alla scheda n. 8. Nella fissazione delle regole che stanno alla base della concessione dei patrocini vanno individuate le regole particolari per quelli onerosi.	

Scheda 36	
Gare ad evidenza pubblica di vendita di beni	
1. Valutazione della probabilità	
Criteri	Punteggi
<b>Criterio 1: discrezionalità</b>	
Il processo è discrezionale?	È parzialmente vincolato dalla legge e da atti amministrativi (regolamenti, direttive, circolari) = 2
<b>punteggio assegnato</b>	<b>2</b>
<b>Criterio 2: rilevanza esterna</b>	
Il processo produce effetti diretti all'esterno dell'amministrazione di riferimento?	Sì, il risultato del processo è rivolto direttamente ad utenti esterni = 5
<b>punteggio assegnato</b>	<b>5</b>
<b>Criterio 3: complessità del processo</b>	
Si tratta di un processo complesso che comporta il coinvolgimento di più amministrazioni (esclusi i controlli) in fasi successive per il conseguimento del risultato?	No, il processo coinvolge una sola PA = 1
<b>punteggio assegnato</b>	<b>1</b>
<b>Criterio 4: valore economico</b>	
Qual è l'impatto economico del processo?	Comporta l'affidamento di considerevoli vantaggi a soggetti esterni (es. appalto) = 5
<b>punteggio assegnato</b>	<b>5</b>
<b>Criterio 5: frazionabilità del processo</b>	
Il risultato finale del processo può essere raggiunto anche effettuando una pluralità di operazioni di entità economica ridotta che, considerate complessivamente, alla fine assicurano lo stesso risultato?	No = 1
<b>punteggio assegnato</b>	<b>1</b>
<b>Criterio 6: controlli</b>	
Anche sulla base dell'esperienza pregressa, il tipo di controllo applicato sul processo è adeguato a neutralizzare il rischio?	Sì, costituisce un efficace strumento di neutralizzazione = 1
<b>punteggio assegnato</b>	<b>1</b>
<b>Valore stimato della probabilità</b>	<b>2,50</b>
0 = nessuna probabilità; 1 = improbabile; 2 = poco probabile; 3 = probabile; 4 = molto probabile; 5 = altamente probabile.	

<b>2. Valutazione dell'impatto</b>	
<b>Criterio 1: impatto organizzativo</b>	
Rispetto al totale del personale impiegato nel singolo servizio (unità organizzativa semplice) competente a svolgere il processo (o la fase del processo di competenza della PA) nell'ambito della singola PA, quale percentuale di personale è impiegata nel processo? (Se il processo coinvolge l'attività di più servizi nell'ambito della stessa PA occorre riferire la percentuale al personale impiegato nei servizi coinvolti)	Fino a circa il 20% = 1
<b>punteggio assegnato</b>	<b>1</b>
<b>Criterio 2: impatto economico</b>	
Nel corso degli ultimi cinque anni sono state pronunciate sentenze della Corte dei Conti a carico di dipendenti (dirigenti o dipendenti) della PA o sono state pronunciate sentenze di risarcimento del danno nei confronti della PA per la medesima tipologia di evento o di tipologie analoghe?	No = 1
<b>punteggio assegnato</b>	<b>1</b>
<b>Criterio 3: impatto reputazionale</b>	
Nel corso degli ultimi anni sono stati pubblicati su giornali o riviste articoli aventi ad oggetto il medesimo evento o eventi analoghi?	No = 0
<b>punteggio assegnato</b>	<b>0</b>
<b>Criterio 4: impatto sull'immagine</b>	
A quale livello può collocarsi il rischio dell'evento (livello apicale, intermedio, basso), ovvero la posizione/il ruolo che l'eventuale soggetto riveste nell'organizzazione è elevata, media o bassa?	A livello di dirigente di ufficio non generale, ovvero posizione apicale o posizione organizzativa = 3
<b>punteggio assegnato</b>	<b>3</b>
<b>Valore stimato dell'impatto</b>	<b>1,25</b>
0 = nessun impatto; 1 = marginale; 2 = minore; 3 = soglia; 4 = serio; 5 = superiore	

<b>3. Valutazione complessiva del rischio</b>	
Valutazione complessiva del rischio = probabilità * impatto	<b>3,13</b>

<b>4. Misure specifiche da adottare nel triennio per ridurre ulteriormente il rischio</b>	
Vanno previste vendite di beni mobili ed immobili solo se previste in appositi bandi con tutte le regole necessarie o con regolamenti che comunque prevedano un coinvolgimento di diversi soggetti.	

Scheda 37	
Funzionamento degli organi collegiali	
1. Valutazione della probabilità	
Criteri	Punteggi
<b>Criterio 1: discrezionalità</b>	
Il processo è discrezionale?	È parzialmente vincolato dalla legge e da atti amministrativi (regolamenti, direttive, circolari) = 2
<b>punteggio assegnato</b>	<b>2</b>
<b>Criterio 2: rilevanza esterna</b>	
Il processo produce effetti diretti all'esterno dell'amministrazione di riferimento?	No, ha come destinatario finale un ufficio interno = 2
<b>punteggio assegnato</b>	<b>2</b>
<b>Criterio 3: complessità del processo</b>	
Si tratta di un processo complesso che comporta il coinvolgimento di più amministrazioni (esclusi i controlli) in fasi successive per il conseguimento del risultato?	No, il processo coinvolge una sola PA = 1
<b>punteggio assegnato</b>	<b>1</b>
<b>Criterio 4: valore economico</b>	
Qual è l'impatto economico del processo?	Ha rilevanza esclusivamente interna = 1
<b>punteggio assegnato</b>	<b>1</b>
<b>Criterio 5: frazionabilità del processo</b>	
Il risultato finale del processo può essere raggiunto anche effettuando una pluralità di operazioni di entità economica ridotta che, considerate complessivamente, alla fine assicurano lo stesso risultato?	No = 1
<b>punteggio assegnato</b>	<b>1</b>
<b>Criterio 6: controlli</b>	
Anche sulla base dell'esperienza pregressa, il tipo di controllo applicato sul processo è adeguato a neutralizzare il rischio?	Sì, costituisce un efficace strumento di neutralizzazione = 1
<b>punteggio assegnato</b>	<b>1</b>
<b>Valore stimato della probabilità</b>	<b>1,33</b>
0 = nessuna probabilità; 1 = improbabile; 2 = poco probabile; 3 = probabile; 4 = molto probabile; 5 = altamente probabile.	

<b>2. Valutazione dell'impatto</b>	
<b>Criterio 1: impatto organizzativo</b>	
Rispetto al totale del personale impiegato nel singolo servizio (unità organizzativa semplice) competente a svolgere il processo (o la fase del processo di competenza della PA) nell'ambito della singola PA, quale percentuale di personale è impiegata nel processo? (Se il processo coinvolge l'attività di più servizi nell'ambito della stessa PA occorre riferire la percentuale al personale impiegato nei servizi coinvolti)	Fino a circa il 20% = 1
<b>punteggio assegnato</b>	<b>1</b>
<b>Criterio 2: impatto economico</b>	
Nel corso degli ultimi cinque anni sono state pronunciate sentenze della Corte dei Conti a carico di dipendenti (dirigenti o dipendenti) della PA o sono state pronunciate sentenze di risarcimento del danno nei confronti della PA per la medesima tipologia di evento o di tipologie analoghe?	No = 1
<b>punteggio assegnato</b>	<b>1</b>
<b>Criterio 3: impatto reputazionale</b>	
Nel corso degli ultimi anni sono stati pubblicati su giornali o riviste articoli aventi ad oggetto il medesimo evento o eventi analoghi?	No = 0
<b>punteggio assegnato</b>	<b>0</b>
<b>Criterio 4: impatto sull'immagine</b>	
A quale livello può collocarsi il rischio dell'evento (livello apicale, intermedio, basso), ovvero la posizione/il ruolo che l'eventuale soggetto riveste nell'organizzazione è elevata, media o bassa?	A livello di capo dipartimento/segretario generale = 5
<b>punteggio assegnato</b>	<b>5</b>
<b>Valore stimato dell'impatto</b>	<b>1,75</b>
0 = nessun impatto; 1 = marginale; 2 = minore; 3 = soglia; 4 = serio; 5 = superiore	

<b>3. Valutazione complessiva del rischio</b>	
Valutazione complessiva del rischio = probabilità * impatto	<b>2,33</b>

<b>4. Misure specifiche da adottare nel triennio per ridurre ulteriormente il rischio</b>	
Non si ritiene necessario adottare misure particolari	

Scheda 38	
Formazione di determinazioni, ordinanze, decreti ed altri atti amministrativi	
1. Valutazione della probabilità	
Criteri	Punteggi
<b>Criterio 1: discrezionalità</b>	
Il processo è discrezionale?	È parzialmente vincolato dalla legge e da atti amministrativi (regolamenti, direttive, circolari) = 2
<b>punteggio assegnato</b>	<b>2</b>
<b>Criterio 2: rilevanza esterna</b>	
Il processo produce effetti diretti all'esterno dell'amministrazione di riferimento?	No, ha come destinatario finale un ufficio interno = 2
<b>punteggio assegnato</b>	<b>2</b>
<b>Criterio 3: complessità del processo</b>	
Si tratta di un processo complesso che comporta il coinvolgimento di più amministrazioni (esclusi i controlli) in fasi successive per il conseguimento del risultato?	No, il processo coinvolge una sola PA = 1
<b>punteggio assegnato</b>	<b>1</b>
<b>Criterio 4: valore economico</b>	
Qual è l'impatto economico del processo?	Ha rilevanza esclusivamente interna = 1
<b>punteggio assegnato</b>	<b>1</b>
<b>Criterio 5: frazionabilità del processo</b>	
Il risultato finale del processo può essere raggiunto anche effettuando una pluralità di operazioni di entità economica ridotta che, considerate complessivamente, alla fine assicurano lo stesso risultato?	No = 1
<b>punteggio assegnato</b>	<b>1</b>
<b>Criterio 6: controlli</b>	
Anche sulla base dell'esperienza pregressa, il tipo di controllo applicato sul processo è adeguato a neutralizzare il rischio?	Sì, costituisce un efficace strumento di neutralizzazione = 1
<b>punteggio assegnato</b>	<b>1</b>
<b>Valore stimato della probabilità</b>	<b>1,33</b>
0 = nessuna probabilità; 1 = improbabile; 2 = poco probabile; 3 = probabile; 4 = molto probabile; 5 = altamente probabile.	

<b>2. Valutazione dell'impatto</b>	
<b>Criterio 1: impatto organizzativo</b>	
Rispetto al totale del personale impiegato nel singolo servizio (unità organizzativa semplice) competente a svolgere il processo (o la fase del processo di competenza della PA) nell'ambito della singola PA, quale percentuale di personale è impiegata nel processo? (Se il processo coinvolge l'attività di più servizi nell'ambito della stessa PA occorre riferire la percentuale al personale impiegato nei servizi coinvolti)	Fino a circa il 20% = 1
<b>punteggio assegnato</b>	<b>1</b>
<b>Criterio 2: impatto economico</b>	
Nel corso degli ultimi cinque anni sono state pronunciate sentenze della Corte dei Conti a carico di dipendenti (dirigenti o dipendenti) della PA o sono state pronunciate sentenze di risarcimento del danno nei confronti della PA per la medesima tipologia di evento o di tipologie analoghe?	No = 1
<b>punteggio assegnato</b>	<b>1</b>
<b>Criterio 3: impatto reputazionale</b>	
Nel corso degli ultimi anni sono stati pubblicati su giornali o riviste articoli aventi ad oggetto il medesimo evento o eventi analoghi?	No = 0
<b>punteggio assegnato</b>	<b>0</b>
<b>Criterio 4: impatto sull'immagine</b>	
A quale livello può collocarsi il rischio dell'evento (livello apicale, intermedio, basso), ovvero la posizione/il ruolo che l'eventuale soggetto riveste nell'organizzazione è elevata, media o bassa?	A livello di dirigente di ufficio non generale, ovvero posizione apicale o posizione organizzativa = 3
<b>punteggio assegnato</b>	<b>3</b>
<b>Valore stimato dell'impatto</b>	<b>1,25</b>
0 = nessun impatto; 1 = marginale; 2 = minore; 3 = soglia; 4 = serio; 5 = superiore	

<b>3. Valutazione complessiva del rischio</b>	
Valutazione complessiva del rischio = probabilità * impatto	<b>1,67</b>

<b>4. Misure specifiche da adottare nel triennio per ridurre ulteriormente il rischio</b>	
Non si ritiene necessario adottare misure particolari	



Scheda 39	
Designazione dei rappresentanti dell'ente presso enti, società, fondazioni	
1. Valutazione della probabilità	
Criteri	Punteggi
<b>Criterio 1: discrezionalità</b>	
Il processo è discrezionale?	È parzialmente vincolato solo dalla legge = 3
<b>punteggio assegnato</b>	<b>3</b>
<b>Criterio 2: rilevanza esterna</b>	
Il processo produce effetti diretti all'esterno dell'amministrazione di riferimento?	Si, il risultato del processo è rivolto direttamente ad utenti esterni = 5
<b>punteggio assegnato</b>	<b>5</b>
<b>Criterio 3: complessità del processo</b>	
Si tratta di un processo complesso che comporta il coinvolgimento di più amministrazioni (esclusi i controlli) in fasi successive per il conseguimento del risultato?	Si, il processo coinvolge più di tre amministrazioni = 3
<b>punteggio assegnato</b>	<b>3</b>
<b>Criterio 4: valore economico</b>	
Qual è l'impatto economico del processo?	Comporta l'affidamento di considerevoli vantaggi a soggetti esterni (es. appalto) = 5
<b>punteggio assegnato</b>	<b>5</b>
<b>Criterio 5: frazionabilità del processo</b>	
Il risultato finale del processo può essere raggiunto anche effettuando una pluralità di operazioni di entità economica ridotta che, considerate complessivamente, alla fine assicurano lo stesso risultato?	No = 1
<b>punteggio assegnato</b>	<b>1</b>
<b>Criterio 6: controlli</b>	
Anche sulla base dell'esperienza pregressa, il tipo di controllo applicato sul processo è adeguato a neutralizzare il rischio?	Si, per una percentuale approssimativa del 50% = 3
<b>punteggio assegnato</b>	<b>3</b>
<b>Valore stimato della probabilità</b>	<b>3,33</b>
0 = nessuna probabilità; 1 = improbabile; 2 = poco probabile; 3 = probabile; 4 = molto probabile; 5 = altamente probabile.	

<b>2. Valutazione dell'impatto</b>	
<b>Criterio 1: impatto organizzativo</b>	
Rispetto al totale del personale impiegato nel singolo servizio (unità organizzativa semplice) competente a svolgere il processo (o la fase del processo di competenza della PA) nell'ambito della singola PA, quale percentuale di personale è impiegata nel processo? (Se il processo coinvolge l'attività di più servizi nell'ambito della stessa PA occorre riferire la percentuale al personale impiegato nei servizi coinvolti)	Fino a circa il 20% = 1
<b>punteggio assegnato</b>	<b>1</b>
<b>Criterio 2: impatto economico</b>	
Nel corso degli ultimi cinque anni sono state pronunciate sentenze della Corte dei Conti a carico di dipendenti (dirigenti o dipendenti) della PA o sono state pronunciate sentenze di risarcimento del danno nei confronti della PA per la medesima tipologia di evento o di tipologie analoghe?	No = 1
<b>punteggio assegnato</b>	<b>1</b>
<b>Criterio 3: impatto reputazionale</b>	
Nel corso degli ultimi anni sono stati pubblicati su giornali o riviste articoli aventi ad oggetto il medesimo evento o eventi analoghi?	No = 0
<b>punteggio assegnato</b>	<b>0</b>
<b>Criterio 4: impatto sull'immagine</b>	
A quale livello può collocarsi il rischio dell'evento (livello apicale, intermedio, basso), ovvero la posizione/il ruolo che l'eventuale soggetto riveste nell'organizzazione è elevata, media o bassa?	A livello di capo dipartimento/segretario generale = 5
<b>punteggio assegnato</b>	<b>5</b>
<b>Valore stimato dell'impatto</b>	<b>1,75</b>
0 = nessun impatto; 1 = marginale; 2 = minore; 3 = soglia; 4 = serio; 5 = superiore	

<b>3. Valutazione complessiva del rischio</b>	
Valutazione complessiva del rischio = probabilità * impatto	<b>5,83</b>

<b>4. Misure specifiche da adottare nel triennio per ridurre ulteriormente il rischio</b>	
Vanno distinte designazioni che prevedono un compenso dalle designazioni che invece prevedano un compenso. Maggiore è il compenso, maggiori devono essere le misure di prevenzione della corruzione. Si tenga però presente che il PTPCT è rivolto quasi esclusivamente a comportamenti e processi di competenza della struttura amministrativa e gestionale e non al comportamento di organismi politici. In quest'ottica va predisposto un bando per ogni designazione (o un regolamento) che nell'istituire l'elenco su cui l'organo politico dovrà effettuare la sua scelta, metta tutti i potenziali aspiranti sul medesimo piano.	

Scheda 40	
Gestione dei procedimenti di segnalazione e reclamo	
1. Valutazione della probabilità	
Criteri	Punteggi
<b>Criterio 1: discrezionalità</b>	
Il processo è discrezionale?	È parzialmente vincolato solo da atti amministrativi (regolamenti, direttive, circolari) = 4
<b>punteggio assegnato</b>	<b>4</b>
<b>Criterio 2: rilevanza esterna</b>	
Il processo produce effetti diretti all'esterno dell'amministrazione di riferimento?	No, ha come destinatario finale un ufficio interno = 2
<b>punteggio assegnato</b>	<b>2</b>
<b>Criterio 3: complessità del processo</b>	
Si tratta di un processo complesso che comporta il coinvolgimento di più amministrazioni (esclusi i controlli) in fasi successive per il conseguimento del risultato?	No, il processo coinvolge una sola PA = 1
<b>punteggio assegnato</b>	<b>1</b>
<b>Criterio 4: valore economico</b>	
Qual è l'impatto economico del processo?	Ha rilevanza esclusivamente interna = 1
<b>punteggio assegnato</b>	<b>1</b>
<b>Criterio 5: frazionabilità del processo</b>	
Il risultato finale del processo può essere raggiunto anche effettuando una pluralità di operazioni di entità economica ridotta che, considerate complessivamente, alla fine assicurano lo stesso risultato?	No = 1
<b>punteggio assegnato</b>	<b>1</b>
<b>Criterio 6: controlli</b>	
Anche sulla base dell'esperienza pregressa, il tipo di controllo applicato sul processo è adeguato a neutralizzare il rischio?	Sì, è molto efficace = 2
<b>punteggio assegnato</b>	<b>2</b>
<b>Valore stimato della probabilità</b>	<b>1,83</b>
0 = nessuna probabilità; 1 = improbabile; 2 = poco probabile; 3 = probabile; 4 = molto probabile; 5 = altamente probabile.	

<b>2. Valutazione dell'impatto</b>	
<b>Criterio 1: impatto organizzativo</b>	
Rispetto al totale del personale impiegato nel singolo servizio (unità organizzativa semplice) competente a svolgere il processo (o la fase del processo di competenza della PA) nell'ambito della singola PA, quale percentuale di personale è impiegata nel processo? (Se il processo coinvolge l'attività di più servizi nell'ambito della stessa PA occorre riferire la percentuale al personale impiegato nei servizi coinvolti)	Fino a circa il 20% = 1
<b>punteggio assegnato</b>	<b>1</b>
<b>Criterio 2: impatto economico</b>	
Nel corso degli ultimi cinque anni sono state pronunciate sentenze della Corte dei Conti a carico di dipendenti (dirigenti o dipendenti) della PA o sono state pronunciate sentenze di risarcimento del danno nei confronti della PA per la medesima tipologia di evento o di tipologie analoghe?	No = 1
<b>punteggio assegnato</b>	<b>1</b>
<b>Criterio 3: impatto reputazionale</b>	
Nel corso degli ultimi anni sono stati pubblicati su giornali o riviste articoli aventi ad oggetto il medesimo evento o eventi analoghi?	No = 0
<b>punteggio assegnato</b>	<b>0</b>
<b>Criterio 4: impatto sull'immagine</b>	
A quale livello può collocarsi il rischio dell'evento (livello apicale, intermedio, basso), ovvero la posizione/il ruolo che l'eventuale soggetto riveste nell'organizzazione è elevata, media o bassa?	A livello di capo dipartimento/segretario generale = 5
<b>punteggio assegnato</b>	<b>5</b>
<b>Valore stimato dell'impatto</b>	<b>1,75</b>
0 = nessun impatto; 1 = marginale; 2 = minore; 3 = soglia; 4 = serio; 5 = superiore	

<b>3. Valutazione complessiva del rischio</b>	
Valutazione complessiva del rischio = probabilità * impatto	<b>3,21</b>

<b>4. Misure specifiche da adottare nel triennio per ridurre ulteriormente il rischio</b>	
Questo comune si è dotato di un protocollo elettronico con cui vengono profilati i flussi documentali, le segnalazioni, anche quelle anonime o con secretazione del mittente, sono sempre rintracciabili rendendo evidenti eventuali omissioni o fenomeni corruttivi.	

Scheda 41	
Gestione della leva	
1. Valutazione della probabilità	
Criteria	Punteggi
<b>Criterio 1: discrezionalità</b>	
Il processo è discrezionale?	No, è del tutto vincolato = 1
<b>punteggio assegnato</b>	<b>1</b>
<b>Criterio 2: rilevanza esterna</b>	
Il processo produce effetti diretti all'esterno dell'amministrazione di riferimento?	No, ha come destinatario finale un ufficio interno = 2
<b>punteggio assegnato</b>	<b>2</b>
<b>Criterio 3: complessità del processo</b>	
Si tratta di un processo complesso che comporta il coinvolgimento di più amministrazioni (esclusi i controlli) in fasi successive per il conseguimento del risultato?	No, il processo coinvolge una sola PA = 1
<b>punteggio assegnato</b>	<b>1</b>
<b>Criterio 4: valore economico</b>	
Qual è l'impatto economico del processo?	Ha rilevanza esclusivamente interna = 1
<b>punteggio assegnato</b>	<b>1</b>
<b>Criterio 5: frazionabilità del processo</b>	
Il risultato finale del processo può essere raggiunto anche effettuando una pluralità di operazioni di entità economica ridotta che, considerate complessivamente, alla fine assicurano lo stesso risultato?	No = 1
<b>punteggio assegnato</b>	<b>1</b>
<b>Criterio 6: controlli</b>	
Anche sulla base dell'esperienza pregressa, il tipo di controllo applicato sul processo è adeguato a neutralizzare il rischio?	Sì, costituisce un efficace strumento di neutralizzazione = 1
<b>punteggio assegnato</b>	<b>1</b>
<b>Valore stimato della probabilità</b>	<b>1,17</b>
0 = nessuna probabilità; 1 = improbabile; 2 = poco probabile; 3 = probabile; 4 = molto probabile; 5 = altamente probabile.	

<b>2. Valutazione dell'impatto</b>	
<b>Criterio 1: impatto organizzativo</b>	
Rispetto al totale del personale impiegato nel singolo servizio (unità organizzativa semplice) competente a svolgere il processo (o la fase del processo di competenza della PA) nell'ambito della singola PA, quale percentuale di personale è impiegata nel processo? (Se il processo coinvolge l'attività di più servizi nell'ambito della stessa PA occorre riferire la percentuale al personale impiegato nei servizi coinvolti)	Fino a circa il 20% = 1
<b>punteggio assegnato</b>	<b>1</b>
<b>Criterio 2: impatto economico</b>	
Nel corso degli ultimi cinque anni sono state pronunciate sentenze della Corte dei Conti a carico di dipendenti (dirigenti o dipendenti) della PA o sono state pronunciate sentenze di risarcimento del danno nei confronti della PA per la medesima tipologia di evento o di tipologie analoghe?	No = 1
<b>punteggio assegnato</b>	<b>1</b>
<b>Criterio 3: impatto reputazionale</b>	
Nel corso degli ultimi anni sono stati pubblicati su giornali o riviste articoli aventi ad oggetto il medesimo evento o eventi analoghi?	No = 0
<b>punteggio assegnato</b>	<b>0</b>
<b>Criterio 4: impatto sull'immagine</b>	
A quale livello può collocarsi il rischio dell'evento (livello apicale, intermedio, basso), ovvero la posizione/il ruolo che l'eventuale soggetto riveste nell'organizzazione è elevata, media o bassa?	A livello di addetto = 1
<b>punteggio assegnato</b>	<b>1</b>
<b>Valore stimato dell'impatto</b>	<b>0,75</b>
0 = nessun impatto; 1 = marginale; 2 = minore; 3 = soglia; 4 = serio; 5 = superiore	

<b>3. Valutazione complessiva del rischio</b>	
Valutazione complessiva del rischio = probabilità * impatto	<b>0,88</b>

<b>4. Misure specifiche da adottare nel triennio per ridurre ulteriormente il rischio</b>	
La leva militare al momento è sospesa, anche se in realtà le liste devono ancora essere compilate. Non esistono fattispecie teoriche di corruzione in questo campo.	

## Scheda 42

## Gestione dell'elettorato

## 1. Valutazione della probabilità

Criteria	Punteggi
<b>Criterio 1: discrezionalità</b>	
Il processo è discrezionale?	No, è del tutto vincolato = 1
<b>punteggio assegnato</b>	<b>1</b>
<b>Criterio 2: rilevanza esterna</b>	
Il processo produce effetti diretti all'esterno dell'amministrazione di riferimento?	Si, il risultato del processo è rivolto direttamente ad utenti esterni = 5
<b>punteggio assegnato</b>	<b>5</b>
<b>Criterio 3: complessità del processo</b>	
Si tratta di un processo complesso che comporta il coinvolgimento di più amministrazioni (esclusi i controlli) in fasi successive per il conseguimento del risultato?	Si, il processo coinvolge più di tre amministrazioni = 3
<b>punteggio assegnato</b>	<b>3</b>
<b>Criterio 4: valore economico</b>	
Qual è l'impatto economico del processo?	Ha rilevanza esclusivamente interna = 1
<b>punteggio assegnato</b>	<b>1</b>
<b>Criterio 5: frazionabilità del processo</b>	
Il risultato finale del processo può essere raggiunto anche effettuando una pluralità di operazioni di entità economica ridotta che, considerate complessivamente, alla fine assicurano lo stesso risultato?	No = 1
<b>punteggio assegnato</b>	<b>1</b>
<b>Criterio 6: controlli</b>	
Anche sulla base dell'esperienza pregressa, il tipo di controllo applicato sul processo è adeguato a neutralizzare il rischio?	Si, costituisce un efficace strumento di neutralizzazione = 1
<b>punteggio assegnato</b>	<b>1</b>
<b>Valore stimato della probabilità</b>	<b>2,00</b>
0 = nessuna probabilità; 1 = improbabile; 2 = poco probabile; 3 = probabile; 4 = molto probabile; 5 = altamente probabile.	

<b>2. Valutazione dell'impatto</b>	
<b>Criterio 1: impatto organizzativo</b>	
Rispetto al totale del personale impiegato nel singolo servizio (unità organizzativa semplice) competente a svolgere il processo (o la fase del processo di competenza della PA) nell'ambito della singola PA, quale percentuale di personale è impiegata nel processo? (Se il processo coinvolge l'attività di più servizi nell'ambito della stessa PA occorre riferire la percentuale al personale impiegato nei servizi coinvolti)	Fino a circa il 20% = 1
<b>punteggio assegnato</b>	<b>1</b>
<b>Criterio 2: impatto economico</b>	
Nel corso degli ultimi cinque anni sono state pronunciate sentenze della Corte dei Conti a carico di dipendenti (dirigenti o dipendenti) della PA o sono state pronunciate sentenze di risarcimento del danno nei confronti della PA per la medesima tipologia di evento o di tipologie analoghe?	No = 1
<b>punteggio assegnato</b>	<b>1</b>
<b>Criterio 3: impatto reputazionale</b>	
Nel corso degli ultimi anni sono stati pubblicati su giornali o riviste articoli aventi ad oggetto il medesimo evento o eventi analoghi?	No = 0
<b>punteggio assegnato</b>	<b>0</b>
<b>Criterio 4: impatto sull'immagine</b>	
A quale livello può collocarsi il rischio dell'evento (livello apicale, intermedio, basso), ovvero la posizione/il ruolo che l'eventuale soggetto riveste nell'organizzazione è elevata, media o bassa?	A livello di addetto = 1
<b>punteggio assegnato</b>	<b>1</b>
<b>Valore stimato dell'impatto</b>	<b>0,75</b>
0 = nessun impatto; 1 = marginale; 2 = minore; 3 = soglia; 4 = serio; 5 = superiore	

<b>3. Valutazione complessiva del rischio</b>	
Valutazione complessiva del rischio = probabilità * impatto	<b>1,50</b>

<b>4. Misure specifiche da adottare nel triennio per ridurre ulteriormente il rischio</b>	
La maggioranza dei prodotti dell'ufficio elettorale è totalmente vincolata e non può prevedere episodi corruttivi, che invece si possono concretizzare, anche in modo "pericoloso" nei procedimenti di predisposizione delle liste elettorali (autentiche di firma, certificazioni ecc.). In questi casi i dipendenti dell'ufficio elettorale, sia quelli a ciò destinati in via permanente che quelli in via straordinaria, dovranno essere controllati dai propri responsabili al fine di eseguire le loro prestazioni solo nell'ambito dell'ufficio elettorale e solo durante l'orario di ufficio con la presenza di altri dipendenti.	



Scheda 43	
Gestione degli alloggi pubblici	
1. Valutazione della probabilità	
Criteri	Punteggi
<b>Criterio 1: discrezionalità</b>	
Il processo è discrezionale?	È parzialmente vincolato dalla legge e da atti amministrativi (regolamenti, direttive, circolari) = 2
<b>punteggio assegnato</b>	<b>2</b>
<b>Criterio 2: rilevanza esterna</b>	
Il processo produce effetti diretti all'esterno dell'amministrazione di riferimento?	Si, il risultato del processo è rivolto direttamente ad utenti esterni = 5
<b>punteggio assegnato</b>	<b>5</b>
<b>Criterio 3: complessità del processo</b>	
Si tratta di un processo complesso che comporta il coinvolgimento di più amministrazioni (esclusi i controlli) in fasi successive per il conseguimento del risultato?	No, il processo coinvolge una sola PA = 1
<b>punteggio assegnato</b>	<b>1</b>
<b>Criterio 4: valore economico</b>	
Qual è l'impatto economico del processo?	Comporta l'affidamento di considerevoli vantaggi a soggetti esterni (es. appalto) = 5
<b>punteggio assegnato</b>	<b>5</b>
<b>Criterio 5: frazionabilità del processo</b>	
Il risultato finale del processo può essere raggiunto anche effettuando una pluralità di operazioni di entità economica ridotta che, considerate complessivamente, alla fine assicurano lo stesso risultato?	No = 1
<b>punteggio assegnato</b>	<b>1</b>
<b>Criterio 6: controlli</b>	
Anche sulla base dell'esperienza pregressa, il tipo di controllo applicato sul processo è adeguato a neutralizzare il rischio?	Si, è molto efficace = 2
<b>punteggio assegnato</b>	<b>2</b>
<b>Valore stimato della probabilità</b>	<b>2,67</b>
0 = nessuna probabilità; 1 = improbabile; 2 = poco probabile; 3 = probabile; 4 = molto probabile; 5 = altamente probabile.	

<b>2. Valutazione dell'impatto</b>	
<b>Criterio 1: impatto organizzativo</b>	
Rispetto al totale del personale impiegato nel singolo servizio (unità organizzativa semplice) competente a svolgere il processo (o la fase del processo di competenza della PA) nell'ambito della singola PA, quale percentuale di personale è impiegata nel processo? (Se il processo coinvolge l'attività di più servizi nell'ambito della stessa PA occorre riferire la percentuale al personale impiegato nei servizi coinvolti)	Fino a circa il 20% = 1
<b>punteggio assegnato</b>	<b>1</b>
<b>Criterio 2: impatto economico</b>	
Nel corso degli ultimi cinque anni sono state pronunciate sentenze della Corte dei Conti a carico di dipendenti (dirigenti o dipendenti) della PA o sono state pronunciate sentenze di risarcimento del danno nei confronti della PA per la medesima tipologia di evento o di tipologie analoghe?	No = 1
<b>punteggio assegnato</b>	<b>1</b>
<b>Criterio 3: impatto reputazionale</b>	
Nel corso degli ultimi anni sono stati pubblicati su giornali o riviste articoli aventi ad oggetto il medesimo evento o eventi analoghi?	No = 0
<b>punteggio assegnato</b>	<b>0</b>
<b>Criterio 4: impatto sull'immagine</b>	
A quale livello può collocarsi il rischio dell'evento (livello apicale, intermedio, basso), ovvero la posizione/il ruolo che l'eventuale soggetto riveste nell'organizzazione è elevata, media o bassa?	A livello di addetto = 1
<b>punteggio assegnato</b>	<b>1</b>
<b>Valore stimato dell'impatto</b>	<b>0,75</b>
0 = nessun impatto; 1 = marginale; 2 = minore; 3 = soglia; 4 = serio; 5 = superiore	

<b>3. Valutazione complessiva del rischio</b>	
Valutazione complessiva del rischio = probabilità * impatto	<b>2,00</b>

<b>4. Misure specifiche da adottare nel triennio per ridurre ulteriormente il rischio</b>	
Le graduatorie per l'assegnazione degli alloggi popolari dovranno essere redatte esclusivamente da soggetti terzi rispetto ai dipendenti dell'ufficio. Ci si rivolga prioritariamente alle prestazioni di esperti di comuni e agenzie autonome.	

Scheda 44	
Gestione del diritto allo studio	
1. Valutazione della probabilità	
Criteri	Punteggi
<b>Criterio 1: discrezionalità</b>	
Il processo è discrezionale?	È parzialmente vincolato solo da atti amministrativi (regolamenti, direttive, circolari) = 4
<b>punteggio assegnato</b>	<b>4</b>
<b>Criterio 2: rilevanza esterna</b>	
Il processo produce effetti diretti all'esterno dell'amministrazione di riferimento?	Si, il risultato del processo è rivolto direttamente ad utenti esterni = 5
<b>punteggio assegnato</b>	<b>5</b>
<b>Criterio 3: complessità del processo</b>	
Si tratta di un processo complesso che comporta il coinvolgimento di più amministrazioni (esclusi i controlli) in fasi successive per il conseguimento del risultato?	No, il processo coinvolge una sola PA = 1
<b>punteggio assegnato</b>	<b>1</b>
<b>Criterio 4: valore economico</b>	
Qual è l'impatto economico del processo?	Comporta l'attribuzione di vantaggi a soggetti esterni, ma di non particolare rilievo economico (es. borse di studio) = 3
<b>punteggio assegnato</b>	<b>3</b>
<b>Criterio 5: frazionabilità del processo</b>	
Il risultato finale del processo può essere raggiunto anche effettuando una pluralità di operazioni di entità economica ridotta che, considerate complessivamente, alla fine assicurano lo stesso risultato?	No = 1
<b>punteggio assegnato</b>	<b>1</b>
<b>Criterio 6: controlli</b>	
Anche sulla base dell'esperienza pregressa, il tipo di controllo applicato sul processo è adeguato a neutralizzare il rischio?	Si, è molto efficace = 2
<b>punteggio assegnato</b>	<b>2</b>
<b>Valore stimato della probabilità</b>	<b>2,67</b>
0 = nessuna probabilità; 1 = improbabile; 2 = poco probabile; 3 = probabile; 4 = molto probabile; 5 = altamente probabile.	

<b>2. Valutazione dell'impatto</b>	
<b>Criterio 1: impatto organizzativo</b>	
Rispetto al totale del personale impiegato nel singolo servizio (unità organizzativa semplice) competente a svolgere il processo (o la fase del processo di competenza della PA) nell'ambito della singola PA, quale percentuale di personale è impiegata nel processo? (Se il processo coinvolge l'attività di più servizi nell'ambito della stessa PA occorre riferire la percentuale al personale impiegato nei servizi coinvolti)	Fino a circa il 20% = 1
<b>punteggio assegnato</b>	<b>1</b>
<b>Criterio 2: impatto economico</b>	
Nel corso degli ultimi cinque anni sono state pronunciate sentenze della Corte dei Conti a carico di dipendenti (dirigenti o dipendenti) della PA o sono state pronunciate sentenze di risarcimento del danno nei confronti della PA per la medesima tipologia di evento o di tipologie analoghe?	No = 1
<b>punteggio assegnato</b>	<b>1</b>
<b>Criterio 3: impatto reputazionale</b>	
Nel corso degli ultimi anni sono stati pubblicati su giornali o riviste articoli aventi ad oggetto il medesimo evento o eventi analoghi?	No = 0
<b>punteggio assegnato</b>	<b>0</b>
<b>Criterio 4: impatto sull'immagine</b>	
A quale livello può collocarsi il rischio dell'evento (livello apicale, intermedio, basso), ovvero la posizione/il ruolo che l'eventuale soggetto riveste nell'organizzazione è elevata, media o bassa?	A livello di dirigente di ufficio non generale, ovvero posizione apicale o posizione organizzativa = 3
<b>punteggio assegnato</b>	<b>3</b>
<b>Valore stimato dell'impatto</b>	<b>1,25</b>
0 = nessun impatto; 1 = marginale; 2 = minore; 3 = soglia; 4 = serio; 5 = superiore	

<b>3. Valutazione complessiva del rischio</b>	
Valutazione complessiva del rischio = probabilità * impatto	<b>3,33</b>

<b>4. Misure specifiche da adottare nel triennio per ridurre ulteriormente il rischio</b>	
L'assegnazione dei libri di testo, gratuita o semigratuita, è assolutamente vincolata e non può essere oggetto di corruzione. Diverso invece il problema legato ai processi legati all'individuazione e gestione dei percorsi di scuola lavoro, specie quelli per cui questa amministrazione prevede dei compensi per i tirocinanti o stagisti. In questo caso gli accordi con le istituzioni scolastiche dovranno essere basati su procedimenti ad evidenza pubblica, premiando il merito o i soggetti svantaggiati.	

Scheda 45	
Vigilanza sulla circolazione e la sosta	
1. Valutazione della probabilità	
Criteri	Punteggi
<b>Criterio 1: discrezionalità</b>	
Il processo è discrezionale?	No, è del tutto vincolato = 1
<b>punteggio assegnato</b>	<b>1</b>
<b>Criterio 2: rilevanza esterna</b>	
Il processo produce effetti diretti all'esterno dell'amministrazione di riferimento?	No, ha come destinatario finale un ufficio interno = 2
<b>punteggio assegnato</b>	<b>2</b>
<b>Criterio 3: complessità del processo</b>	
Si tratta di un processo complesso che comporta il coinvolgimento di più amministrazioni (esclusi i controlli) in fasi successive per il conseguimento del risultato?	No, il processo coinvolge una sola PA = 1
<b>punteggio assegnato</b>	<b>1</b>
<b>Criterio 4: valore economico</b>	
Qual è l'impatto economico del processo?	Comporta l'attribuzione di vantaggi a soggetti esterni, ma di non particolare rilievo economico (es. borse di studio) = 3
<b>punteggio assegnato</b>	<b>3</b>
<b>Criterio 5: frazionabilità del processo</b>	
Il risultato finale del processo può essere raggiunto anche effettuando una pluralità di operazioni di entità economica ridotta che, considerate complessivamente, alla fine assicurano lo stesso risultato?	No = 1
<b>punteggio assegnato</b>	<b>1</b>
<b>Criterio 6: controlli</b>	
Anche sulla base dell'esperienza pregressa, il tipo di controllo applicato sul processo è adeguato a neutralizzare il rischio?	Si, è molto efficace = 2
<b>punteggio assegnato</b>	<b>2</b>
<b>Valore stimato della probabilità</b>	<b>1,67</b>
0 = nessuna probabilità; 1 = improbabile; 2 = poco probabile; 3 = probabile; 4 = molto probabile; 5 = altamente probabile.	

<b>2. Valutazione dell'impatto</b>	
<b>Criterio 1: impatto organizzativo</b>	
Rispetto al totale del personale impiegato nel singolo servizio (unità organizzativa semplice) competente a svolgere il processo (o la fase del processo di competenza della PA) nell'ambito della singola PA, quale percentuale di personale è impiegata nel processo? (Se il processo coinvolge l'attività di più servizi nell'ambito della stessa PA occorre riferire la percentuale al personale impiegato nei servizi coinvolti)	Fino a circa il 20% = 1
<b>punteggio assegnato</b>	<b>1</b>
<b>Criterio 2: impatto economico</b>	
Nel corso degli ultimi cinque anni sono state pronunciate sentenze della Corte dei Conti a carico di dipendenti (dirigenti o dipendenti) della PA o sono state pronunciate sentenze di risarcimento del danno nei confronti della PA per la medesima tipologia di evento o di tipologie analoghe?	No = 1
<b>punteggio assegnato</b>	<b>1</b>
<b>Criterio 3: impatto reputazionale</b>	
Nel corso degli ultimi anni sono stati pubblicati su giornali o riviste articoli aventi ad oggetto il medesimo evento o eventi analoghi?	No = 0
<b>punteggio assegnato</b>	<b>0</b>
<b>Criterio 4: impatto sull'immagine</b>	
A quale livello può collocarsi il rischio dell'evento (livello apicale, intermedio, basso), ovvero la posizione/il ruolo che l'eventuale soggetto riveste nell'organizzazione è elevata, media o bassa?	A livello di collaboratore o funzionario = 2
<b>punteggio assegnato</b>	<b>2</b>
<b>Valore stimato dell'impatto</b>	<b>1,00</b>
0 = nessun impatto; 1 = marginale; 2 = minore; 3 = soglia; 4 = serio; 5 = superiore	

<b>3. Valutazione complessiva del rischio</b>	
Valutazione complessiva del rischio = probabilità * impatto	<b>1,67</b>

<b>4. Misure specifiche da adottare nel triennio per ridurre ulteriormente il rischio</b>	
Questo processo può essere assimilato a quello sulle sanzioni del CDS qualora gli ausiliari del traffico siano dei dipendenti pubblici; quando invece sono dei dipendenti di gestori delle aree parcheggio e non abbiamo la qualifica di incaricato di pubblico servizio, nei provvedimenti convenzionali con cui si assegnano dette aree, andrà compiutamente definito il loro ruolo e soprattutto i controlli a loro carico.	

Scheda 46	
Gestione della rete idrica	
1. Valutazione della probabilità	
Criteri	Punteggi
<b>Criterio 1: discrezionalità</b>	
Il processo è discrezionale?	È parzialmente vincolato solo dalla legge = 3
<b>punteggio assegnato</b>	<b>3</b>
<b>Criterio 2: rilevanza esterna</b>	
Il processo produce effetti diretti all'esterno dell'amministrazione di riferimento?	Si, il risultato del processo è rivolto direttamente ad utenti esterni = 5
<b>punteggio assegnato</b>	<b>5</b>
<b>Criterio 3: complessità del processo</b>	
Si tratta di un processo complesso che comporta il coinvolgimento di più amministrazioni (esclusi i controlli) in fasi successive per il conseguimento del risultato?	No, il processo coinvolge una sola PA = 1
<b>punteggio assegnato</b>	<b>1</b>
<b>Criterio 4: valore economico</b>	
Qual è l'impatto economico del processo?	Comporta l'attribuzione di vantaggi a soggetti esterni, ma di non particolare rilievo economico (es. borse di studio) = 3
<b>punteggio assegnato</b>	<b>3</b>
<b>Criterio 5: frazionabilità del processo</b>	
Il risultato finale del processo può essere raggiunto anche effettuando una pluralità di operazioni di entità economica ridotta che, considerate complessivamente, alla fine assicurano lo stesso risultato?	No = 1
<b>punteggio assegnato</b>	<b>1</b>
<b>Criterio 6: controlli</b>	
Anche sulla base dell'esperienza pregressa, il tipo di controllo applicato sul processo è adeguato a neutralizzare il rischio?	Si, è molto efficace = 2
<b>punteggio assegnato</b>	<b>2</b>
<b>Valore stimato della probabilità</b>	<b>2,50</b>
0 = nessuna probabilità; 1 = improbabile; 2 = poco probabile; 3 = probabile; 4 = molto probabile; 5 = altamente probabile.	

<b>2. Valutazione dell'impatto</b>	
<b>Criterio 1: impatto organizzativo</b>	
Rispetto al totale del personale impiegato nel singolo servizio (unità organizzativa semplice) competente a svolgere il processo (o la fase del processo di competenza della PA) nell'ambito della singola PA, quale percentuale di personale è impiegata nel processo? (Se il processo coinvolge l'attività di più servizi nell'ambito della stessa PA occorre riferire la percentuale al personale impiegato nei servizi coinvolti)	Fino a circa il 20% = 1
<b>punteggio assegnato</b>	<b>1</b>
<b>Criterio 2: impatto economico</b>	
Nel corso degli ultimi cinque anni sono state pronunciate sentenze della Corte dei Conti a carico di dipendenti (dirigenti o dipendenti) della PA o sono state pronunciate sentenze di risarcimento del danno nei confronti della PA per la medesima tipologia di evento o di tipologie analoghe?	No = 1
<b>punteggio assegnato</b>	<b>1</b>
<b>Criterio 3: impatto reputazionale</b>	
Nel corso degli ultimi anni sono stati pubblicati su giornali o riviste articoli aventi ad oggetto il medesimo evento o eventi analoghi?	No = 0
<b>punteggio assegnato</b>	<b>0</b>
<b>Criterio 4: impatto sull'immagine</b>	
A quale livello può collocarsi il rischio dell'evento (livello apicale, intermedio, basso), ovvero la posizione/il ruolo che l'eventuale soggetto riveste nell'organizzazione è elevata, media o bassa?	A livello di dirigente di ufficio non generale, ovvero posizione apicale o posizione organizzativa = 3
<b>punteggio assegnato</b>	<b>3</b>
<b>Valore stimato dell'impatto</b>	<b>1,25</b>
0 = nessun impatto; 1 = marginale; 2 = minore; 3 = soglia; 4 = serio; 5 = superiore	

<b>3. Valutazione complessiva del rischio</b>	
Valutazione complessiva del rischio = probabilità * impatto	<b>3,13</b>

<b>4. Misure specifiche da adottare nel triennio per ridurre ulteriormente il rischio</b>	
Mentre l'approvvigionamento idrico per usi domestici non risulta particolarmente problematico, ci possono essere dei profili di criticità nel campo dell'approvvigionamento idrico per usi agricoli ed industriali e per la gestione dei pozzi privati. La farraginosità delle norme nazionali e regionali e l'oggettiva difficoltà dei controlli consigliano massima attenzione sui procedimenti di autorizzazione dei prelievi e degli scarichi. Sarebbe utile la predisposizione di un regolamento comunale che partendo dalla normativa nazionale e regionale indichi le funzioni e le responsabilità dei vari uffici.	



Scheda 47	
Affidamenti in house	
1. Valutazione della probabilità	
Criteri	Punteggi
<b>Criterio 1: discrezionalità</b>	
Il processo è discrezionale?	È parzialmente vincolato solo dalla legge = 3
<b>punteggio assegnato</b>	<b>3</b>
<b>Criterio 2: rilevanza esterna</b>	
Il processo produce effetti diretti all'esterno dell'amministrazione di riferimento?	Si, il risultato del processo è rivolto direttamente ad utenti esterni = 5
<b>punteggio assegnato</b>	<b>5</b>
<b>Criterio 3: complessità del processo</b>	
Si tratta di un processo complesso che comporta il coinvolgimento di più amministrazioni (esclusi i controlli) in fasi successive per il conseguimento del risultato?	No, il processo coinvolge una sola PA = 1
<b>punteggio assegnato</b>	<b>1</b>
<b>Criterio 4: valore economico</b>	
Qual è l'impatto economico del processo?	Comporta l'affidamento di considerevoli vantaggi a soggetti esterni (es. appalto) = 5
<b>punteggio assegnato</b>	<b>5</b>
<b>Criterio 5: frazionabilità del processo</b>	
Il risultato finale del processo può essere raggiunto anche effettuando una pluralità di operazioni di entità economica ridotta che, considerate complessivamente, alla fine assicurano lo stesso risultato?	No = 1
<b>punteggio assegnato</b>	<b>1</b>
<b>Criterio 6: controlli</b>	
Anche sulla base dell'esperienza pregressa, il tipo di controllo applicato sul processo è adeguato a neutralizzare il rischio?	Si, ma in minima parte = 4
<b>punteggio assegnato</b>	<b>4</b>
<b>Valore stimato della probabilità</b>	<b>3,17</b>
0 = nessuna probabilità; 1 = improbabile; 2 = poco probabile; 3 = probabile; 4 = molto probabile; 5 = altamente probabile.	

<b>2. Valutazione dell'impatto</b>	
<b>Criterio 1: impatto organizzativo</b>	
Rispetto al totale del personale impiegato nel singolo servizio (unità organizzativa semplice) competente a svolgere il processo (o la fase del processo di competenza della PA) nell'ambito della singola PA, quale percentuale di personale è impiegata nel processo? (Se il processo coinvolge l'attività di più servizi nell'ambito della stessa PA occorre riferire la percentuale al personale impiegato nei servizi coinvolti)	Fino a circa il 20% = 1
<b>punteggio assegnato</b>	<b>1</b>
<b>Criterio 2: impatto economico</b>	
Nel corso degli ultimi cinque anni sono state pronunciate sentenze della Corte dei Conti a carico di dipendenti (dirigenti o dipendenti) della PA o sono state pronunciate sentenze di risarcimento del danno nei confronti della PA per la medesima tipologia di evento o di tipologie analoghe?	No = 1
<b>punteggio assegnato</b>	<b>1</b>
<b>Criterio 3: impatto reputazionale</b>	
Nel corso degli ultimi anni sono stati pubblicati su giornali o riviste articoli aventi ad oggetto il medesimo evento o eventi analoghi?	No = 0
<b>punteggio assegnato</b>	<b>0</b>
<b>Criterio 4: impatto sull'immagine</b>	
A quale livello può collocarsi il rischio dell'evento (livello apicale, intermedio, basso), ovvero la posizione/il ruolo che l'eventuale soggetto riveste nell'organizzazione è elevata, media o bassa?	A livello di dirigente d'ufficio generale = 4
<b>punteggio assegnato</b>	<b>4</b>
<b>Valore stimato dell'impatto</b>	<b>1,50</b>
0 = nessun impatto; 1 = marginale; 2 = minore; 3 = soglia; 4 = serio; 5 = superiore	

<b>3. Valutazione complessiva del rischio</b>	
Valutazione complessiva del rischio = probabilità * impatto	<b>4,75</b>

<b>4. Misure specifiche da adottare nel triennio per ridurre ulteriormente il rischio</b>	
Nel caso di affidamenti di gestioni di questo tipo, si provveda sempre sulla base di procedimenti ad evidenza pubblica e si sposti l'individuazione delle caratteristiche potenziali degli affidatari, in termini di economicità e funzionalità, dalla fase decisionale a quella di programmazione. In questo modo i responsabili dei servizi avranno poco margine per affidamenti discrezionali.	

Scheda 48	
Controlli sull'uso del territorio	
1. Valutazione della probabilità	
Criteria	Punteggi
<b>Criterio 1: discrezionalità</b>	
Il processo è discrezionale?	È altamente discrezionale = 5
<b>punteggio assegnato</b>	<b>5</b>
<b>Criterio 2: rilevanza esterna</b>	
Il processo produce effetti diretti all'esterno dell'amministrazione di riferimento?	Sì, il risultato del processo è rivolto direttamente ad utenti esterni = 5
<b>punteggio assegnato</b>	<b>5</b>
<b>Criterio 3: complessità del processo</b>	
Si tratta di un processo complesso che comporta il coinvolgimento di più amministrazioni (esclusi i controlli) in fasi successive per il conseguimento del risultato?	No, il processo coinvolge una sola PA = 1
<b>punteggio assegnato</b>	<b>1</b>
<b>Criterio 4: valore economico</b>	
Qual è l'impatto economico del processo?	Comporta l'attribuzione di vantaggi a soggetti esterni, ma di non particolare rilievo economico (es. borse di studio) = 3
<b>punteggio assegnato</b>	<b>3</b>
<b>Criterio 5: frazionabilità del processo</b>	
Il risultato finale del processo può essere raggiunto anche effettuando una pluralità di operazioni di entità economica ridotta che, considerate complessivamente, alla fine assicurano lo stesso risultato?	No = 1
<b>punteggio assegnato</b>	<b>1</b>
<b>Criterio 6: controlli</b>	
Anche sulla base dell'esperienza pregressa, il tipo di controllo applicato sul processo è adeguato a neutralizzare il rischio?	Sì, per una percentuale approssimativa del 50% = 3
<b>punteggio assegnato</b>	<b>3</b>
<b>Valore stimato della probabilità</b>	<b>3,00</b>
0 = nessuna probabilità; 1 = improbabile; 2 = poco probabile; 3 = probabile; 4 = molto probabile; 5 = altamente probabile.	

<b>2. Valutazione dell'impatto</b>	
<b>Criterio 1: impatto organizzativo</b>	
Rispetto al totale del personale impiegato nel singolo servizio (unità organizzativa semplice) competente a svolgere il processo (o la fase del processo di competenza della PA) nell'ambito della singola PA, quale percentuale di personale è impiegata nel processo? (Se il processo coinvolge l'attività di più servizi nell'ambito della stessa PA occorre riferire la percentuale al personale impiegato nei servizi coinvolti)	Fino a circa il 20% = 1
<b>punteggio assegnato</b>	<b>1</b>
<b>Criterio 2: impatto economico</b>	
Nel corso degli ultimi cinque anni sono state pronunciate sentenze della Corte dei Conti a carico di dipendenti (dirigenti o dipendenti) della PA o sono state pronunciate sentenze di risarcimento del danno nei confronti della PA per la medesima tipologia di evento o di tipologie analoghe?	No = 1
<b>punteggio assegnato</b>	<b>1</b>
<b>Criterio 3: impatto reputazionale</b>	
Nel corso degli ultimi anni sono stati pubblicati su giornali o riviste articoli aventi ad oggetto il medesimo evento o eventi analoghi?	No = 0
<b>punteggio assegnato</b>	<b>0</b>
<b>Criterio 4: impatto sull'immagine</b>	
A quale livello può collocarsi il rischio dell'evento (livello apicale, intermedio, basso), ovvero la posizione/il ruolo che l'eventuale soggetto riveste nell'organizzazione è elevata, media o bassa?	A livello di dirigente di ufficio non generale, ovvero posizione apicale o posizione organizzativa = 3
<b>punteggio assegnato</b>	<b>3</b>
<b>Valore stimato dell'impatto</b>	<b>1,25</b>
0 = nessun impatto; 1 = marginale; 2 = minore; 3 = soglia; 4 = serio; 5 = superiore	

<b>3. Valutazione complessiva del rischio</b>	
Valutazione complessiva del rischio = probabilità * impatto	<b>3,75</b>

<b>4. Misure specifiche da adottare nel triennio per ridurre ulteriormente il rischio</b>	
Il controllo del territorio può essere paragonato alle verifiche degli abusi edilizi di cui alla scheda 17 e dunque due sono le direttive per la riduzione del rischio. La prima fa riferimento agli agenti e tecnici che accertano, sul territorio, gli abusi e le violazioni alla normativa ambientale. Detti funzionari dovranno sempre operare almeno in coppia al fine di testimoniare reciprocamente l'integrità dei propri comportamenti. La seconda misura è inerente al processo sanzionatorio che deve essere progressivamente sempre più informatizzato e rendere automatico ogni passaggio, specie per quelle sanzioni che vengono annullate, revocate o per le quali si decide di non procedere con il ripristino ambientale.	

Scheda 49	
Controlli sull'abbandono di rifiuti urbani	
1. Valutazione della probabilità	
Criteri	Punteggi
<b>Criterio 1: discrezionalità</b>	
Il processo è discrezionale?	È parzialmente vincolato dalla legge e da atti amministrativi (regolamenti, direttive, circolari) = 2
<b>punteggio assegnato</b>	<b>2</b>
<b>Criterio 2: rilevanza esterna</b>	
Il processo produce effetti diretti all'esterno dell'amministrazione di riferimento?	Si, il risultato del processo è rivolto direttamente ad utenti esterni = 5
<b>punteggio assegnato</b>	<b>5</b>
<b>Criterio 3: complessità del processo</b>	
Si tratta di un processo complesso che comporta il coinvolgimento di più amministrazioni (esclusi i controlli) in fasi successive per il conseguimento del risultato?	No, il processo coinvolge una sola PA = 1
<b>punteggio assegnato</b>	<b>1</b>
<b>Criterio 4: valore economico</b>	
Qual è l'impatto economico del processo?	Ha rilevanza esclusivamente interna = 1
<b>punteggio assegnato</b>	<b>1</b>
<b>Criterio 5: frazionabilità del processo</b>	
Il risultato finale del processo può essere raggiunto anche effettuando una pluralità di operazioni di entità economica ridotta che, considerate complessivamente, alla fine assicurano lo stesso risultato?	No = 1
<b>punteggio assegnato</b>	<b>1</b>
<b>Criterio 6: controlli</b>	
Anche sulla base dell'esperienza pregressa, il tipo di controllo applicato sul processo è adeguato a neutralizzare il rischio?	Si, per una percentuale approssimativa del 50% = 3
<b>punteggio assegnato</b>	<b>3</b>
<b>Valore stimato della probabilità</b>	<b>2,17</b>
0 = nessuna probabilità; 1 = improbabile; 2 = poco probabile; 3 = probabile; 4 = molto probabile; 5 = altamente probabile.	

<b>2. Valutazione dell'impatto</b>	
<b>Criterio 1: impatto organizzativo</b>	
Rispetto al totale del personale impiegato nel singolo servizio (unità organizzativa semplice) competente a svolgere il processo (o la fase del processo di competenza della PA) nell'ambito della singola PA, quale percentuale di personale è impiegata nel processo? (Se il processo coinvolge l'attività di più servizi nell'ambito della stessa PA occorre riferire la percentuale al personale impiegato nei servizi coinvolti)	Fino a circa il 40% = 2
<b>punteggio assegnato</b>	<b>2</b>
<b>Criterio 2: impatto economico</b>	
Nel corso degli ultimi cinque anni sono state pronunciate sentenze della Corte dei Conti a carico di dipendenti (dirigenti o dipendenti) della PA o sono state pronunciate sentenze di risarcimento del danno nei confronti della PA per la medesima tipologia di evento o di tipologie analoghe?	No = 1
<b>punteggio assegnato</b>	<b>1</b>
<b>Criterio 3: impatto reputazionale</b>	
Nel corso degli ultimi anni sono stati pubblicati su giornali o riviste articoli aventi ad oggetto il medesimo evento o eventi analoghi?	No = 0
<b>punteggio assegnato</b>	<b>0</b>
<b>Criterio 4: impatto sull'immagine</b>	
A quale livello può collocarsi il rischio dell'evento (livello apicale, intermedio, basso), ovvero la posizione/il ruolo che l'eventuale soggetto riveste nell'organizzazione è elevata, media o bassa?	A livello di dirigente di ufficio non generale, ovvero posizione apicale o posizione organizzativa = 3
<b>punteggio assegnato</b>	<b>3</b>
<b>Valore stimato dell'impatto</b>	<b>1,50</b>
0 = nessun impatto; 1 = marginale; 2 = minore; 3 = soglia; 4 = serio; 5 = superiore	

<b>3. Valutazione complessiva del rischio</b>	
Valutazione complessiva del rischio = probabilità * impatto	<b>3,25</b>
<b>4. Misure specifiche da adottare nel triennio per ridurre ulteriormente il rischio</b>	

Due sono le principali direttive per la riduzione del rischio. La prima fa riferimento agli agenti e tecnici che accertano, sul territorio, gli abusi e le violazioni alla normativa ambientale relativamente all'abbandono dei rifiuti. Detti funzionari, ove ciò sia consentito dall'organico e dal personale di turno, dovranno operare in coppia al fine di testimoniare reciprocamente l'integrità dei propri comportamenti. Inoltre, con riferimento al processo sanzionatorio, si dovrà procedere ad una progressiva informatizzazione al fine di oggettivizzare i vari passaggi, specie per quelle sanzioni che vengono annullate, revocate o per le quali si decide di non procedere con il ripristino ambientale.

## Allegato 2

### OBBLIGHI DI TRASPARENZA

PIAO 2023/2025 - SOTTOSEZIONE "RISCHI CORRUTTIVI E TRASPARENZA"						
<b>ELENCO DEGLI OBBLIGHI DI PUBBLICAZIONE</b>						
Denominazione sotto-sezione livello 1 (Macrofamiglie)	Denominazione sotto-sezione 2 livello (Tipologie di dati)	Riferimento normativo	Denominazione del singolo obbligo	Contenuti dell'obbligo	Aggiornamento	Responsabile elaborazione e trasmissione e pubblicazione dei dati
<b>Disposizioni generali</b>	Piano triennale per la prevenzione della corruzione e della trasparenza	Art. 10, c. 8, lett. a), d.lgs. n. 33/2013	Piano triennale per la prevenzione della corruzione e della trasparenza (PTPCT)	Piano triennale per la prevenzione della corruzione e della trasparenza e suoi allegati, le misure integrative di prevenzione della corruzione individuate ai sensi dell'articolo 1, comma 2-bis della legge n. 190 del 2012, (MOG 231) ( <a href="#">link alla sotto-sezione Altri contenuti/Anticorruzione</a> )	Annuale	RPCT a mezzo del Settore Amministrativo
	Atti generali	Art. 12, c. 1, d.lgs. n. 33/2013	Riferimenti normativi su organizzazione e attività	Riferimenti normativi con i relativi <i>link</i> alle norme di legge statale pubblicate nella banca dati "Normattiva" che regolano l'istituzione, l'organizzazione e l'attività delle pubbliche amministrazioni	Tempestivo (ex art. 8, d.lgs. n. 33/2013)	Responsabile Settore Amministrativo
			Atti amministrativi generali	Direttive, circolari, programmi, istruzioni e ogni atto che dispone in generale sulla organizzazione, sulle funzioni, sugli obiettivi, sui procedimenti, ovvero nei quali si determina l'interpretazione di norme giuridiche che riguardano o dettano disposizioni per l'applicazione di esse	Tempestivo (ex art. 8, d.lgs. n. 33/2013)	Responsabile Settore Amministrativo
			Documenti di programmazione strategico-gestionale	Direttive ministri, documento di programmazione, obiettivi strategici in materia di prevenzione della corruzione e trasparenza	Tempestivo (ex art. 8, d.lgs. n. 33/2013)	Responsabile Settore Amministrativo
		Art. 12, c. 2, d.lgs. n. 33/2013	Statuti e leggi regionali	Estremi e testi ufficiali aggiornati degli Statuti e delle norme di legge regionali, che regolano le funzioni, l'organizzazione e lo svolgimento delle attività di competenza dell'amministrazione	Tempestivo (ex art. 8, d.lgs. n. 33/2013)	Responsabile Settore Amministrativo
		Art. 55, c. 2, d.lgs. n. 165/2001 Art. 12, c. 1, d.lgs. n. 33/2013	Codice disciplinare e codice di condotta	Codice disciplinare, recante l'indicazione delle infrazioni del codice disciplinare e relative sanzioni (pubblicazione on line in alternativa all'affissione in luogo accessibile a tutti - art. 7, l. n. 300/1970) Codice di condotta inteso quale codice di comportamento	Tempestivo	Responsabile Settore Amministrativo
	Oneri informativi per cittadini e imprese	Art. 12, c. 1-bis, d.lgs. n. 33/2013	Scadenario obblighi amministrativi	Scadenario con l'indicazione delle date di efficacia dei nuovi obblighi amministrativi a carico di cittadini e imprese introdotti dalle amministrazioni secondo le modalità definite con DPCM 8 novembre 2013	Tempestivo	Tutti i Responsabili di Settore
	Burocrazia zero	Art. 34, d.lgs. n. 33/2013	Oneri informativi per cittadini e imprese	Regolamenti ministeriali o interministeriali, provvedimenti amministrativi a carattere generale adottati dalle amministrazioni dello Stato per regolare l'esercizio di poteri autorizzatori, concessori o certificatori, nonché l'accesso ai servizi pubblici ovvero la concessione di benefici con allegato elenco di tutti gli oneri informativi gravanti sui cittadini e sulle imprese introdotti o eliminati con i medesimi atti	Dati non più soggetti a pubblicazione obbligatoria ai sensi del dlgs 97/2016	
			Burocrazia zero	Casi in cui il rilascio delle autorizzazioni di competenza è sostituito da una comunicazione dell'interessato	Dati non più soggetti a pubblicazione obbligatoria ai sensi del dlgs 10/2016	
		Art. 37, c. 3, d.l. n. 69/2013 Art. 37, c. 3-bis, d.l. n. 69/2013	Attività soggette a controllo	Elenco delle attività delle imprese soggette a controllo (ovvero per le quali le pubbliche amministrazioni competenti ritengono necessarie l'autorizzazione, la segnalazione certificata di inizio attività o la mera comunicazione)		

Organizzazione	Titolari di incarichi politici, di amministrazione, di direzione o di governo	Art. 13, c. 1, lett. a), d.lgs. n. 33/2013		Organi di indirizzo politico e di amministrazione e gestione, con l'indicazione delle rispettive competenze	Tempestivo (ex art. 8, d.lgs. n. 33/2013)	Responsabile Settore Amministrativo
		Art. 14, c. 1, lett. a), d.lgs. n. 33/2013	Titolari di incarichi politici di cui all'art. 14, co. 1, del dlgs n. 33/2013  (da pubblicare in tabelle)	Atto di nomina o di proclamazione, con l'indicazione della durata dell'incarico o del mandato elettivo	Tempestivo (ex art. 8, d.lgs. n. 33/2013)	Responsabile Settore Amministrativo
		Art. 14, c. 1, lett. b), d.lgs. n. 33/2013		Curriculum vitae	Tempestivo (ex art. 8, d.lgs. n. 33/2013)	Responsabile Settore Amministrativo
		Art. 14, c. 1, lett. c), d.lgs. n. 33/2013		Compensi di qualsiasi natura connessi all'assunzione della carica	Tempestivo (ex art. 8, d.lgs. n. 33/2013)	Responsabile Settore Amministrativo
		Art. 14, c. 1, lett. d), d.lgs. n. 33/2013		Importi di viaggi di servizio e missioni pagati con fondi pubblici	Tempestivo (ex art. 8, d.lgs. n. 33/2013)	Responsabile Settore Amministrativo
		Art. 14, c. 1, lett. e), d.lgs. n. 33/2013		Dati relativi all'assunzione di altre cariche, presso enti pubblici o privati, e relativi compensi a qualsiasi titolo corrisposti	Tempestivo (ex art. 8, d.lgs. n. 33/2013)	Responsabile Settore Amministrativo
		Art. 14, c. 1, lett. f), d.lgs. n. 33/2013 Art. 2, c. 1, punto 1, l. n. 441/1982		Altri eventuali incarichi con oneri a carico della finanza pubblica e indicazione dei compensi spettanti	Tempestivo (ex art. 8, d.lgs. n. 33/2013)	Responsabile Settore Amministrativo
		Art. 14, c. 1, lett. f), d.lgs. n. 33/2013 Art. 2, c. 1, punto 2, l. n. 441/1982		1) dichiarazione concernente diritti reali su beni immobili e su beni mobili iscritti in pubblici registri, titolarità di imprese, azioni di società, quote di partecipazione a società, esercizio di funzioni di amministratore o di sindaco di società, con l'apposizione della formula «sul mio onore affermo che la dichiarazione corrisponde al vero» [Per il soggetto, il coniuge non separato e i parenti entro il secondo grado, ove gli stessi vi consentano (NB: dando eventualmente evidenza del mancato consenso) e riferita al momento dell'assunzione dell'incarico]	Nessuno (va presentata una sola volta entro 3 mesi dalla elezione, dalla nomina o dal conferimento dell'incarico e resta pubblicata fino alla cessazione dell'incarico o del mandato).	Pubblicazione obbligatoria solo per i Comuni con popolazione superiore a 15.000 abitanti
	Art. 14, c. 1, lett. f), d.lgs. n. 33/2013 Art. 2, c. 1, punto 2, l. n. 441/1982	2) copia dell'ultima dichiarazione dei redditi soggetti all'imposta sui redditi delle persone fisiche [Per il soggetto, il coniuge non separato e i parenti entro il secondo grado, ove gli stessi vi consentano (NB: dando eventualmente evidenza del mancato consenso)] (NB: è necessario limitare, con appositi accorgimenti a cura dell'interessato o della amministrazione, la pubblicazione dei dati sensibili)		Entro 3 mesi dalla elezione, dalla nomina o dal conferimento dell'incarico	non va pubblicata. Solo per i Comuni con popolazione sup. a 15.000 abitanti	
	Titolari di incarichi politici, di amministrazione, di direzione o di governo	Art. 14, c. 1, lett. f), d.lgs. n. 33/2013 Art. 2, c. 1, punto 3, l. n. 441/1982		3) dichiarazione concernente le spese sostenute e le obbligazioni assunte per la propaganda elettorale ovvero attestazione di essersi avvalsi esclusivamente di materiali e di mezzi propagandistici predisposti e messi a disposizione dal partito o dalla formazione politica della cui lista il soggetto ha fatto parte, con l'apposizione della formula «sul mio onore affermo che la dichiarazione corrisponde al vero» (con allegate copie delle dichiarazioni relative a finanziamenti e contributi per un importo che nell'anno superi 5.000 €)	Tempestivo (ex art. 8, d.lgs. n. 33/2013)	Responsabile Settore Amministrativo
		Art. 14, c. 1, lett. f), d.lgs. n. 33/2013 Art. 3, l. n. 441/1982		4) attestazione concernente le variazioni della situazione patrimoniale intervenute nell'anno precedente e copia della dichiarazione dei redditi [Per il soggetto, il coniuge non separato e i parenti entro il secondo grado, ove gli stessi vi consentano (NB: dando eventualmente evidenza del mancato consenso)]	Annuale	non va pubblicata. Solo per i Comuni con popolazione sup. a 15.000 abitanti
		Art. 14, c. 1, lett. a), d.lgs. n. 33/2013	Titolari di incarichi di amministrazione, di direzione o di governo di cui all'art. 14, co. 1-bis, del dlgs n. 33/2013	Atto di nomina o di proclamazione, con l'indicazione della durata dell'incarico o del mandato elettivo	Tempestivo (ex art. 8, d.lgs. n. 33/2013)	Responsabile Settore Amministrativo
		Art. 14, c. 1, lett. b), d.lgs. n. 33/2013		Curriculum vitae	Tempestivo (ex art. 8, d.lgs. n. 33/2013)	Responsabile Settore Amministrativo
		Art. 14, c. 1, lett. c), d.lgs. n. 33/2013		Compensi di qualsiasi natura connessi all'assunzione della carica	Tempestivo (ex art. 8, d.lgs. n. 33/2013)	Responsabile Settore Amministrativo
		Art. 14, c. 1, lett. d), d.lgs. n. 33/2013		Importi di viaggi di servizio e missioni pagati con fondi pubblici	Tempestivo (ex art. 8, d.lgs. n. 33/2013)	Responsabile Settore Amministrativo
	Art. 14, c. 1, lett. e), d.lgs. n. 33/2013	Dati relativi all'assunzione di altre cariche, presso enti pubblici o privati, e relativi compensi a qualsiasi titolo corrisposti		Tempestivo (ex art. 8, d.lgs. n. 33/2013)	Responsabile Settore Amministrativo	
	Art. 14, c. 1, lett. e), d.lgs. n. 33/2013		Altri eventuali incarichi con oneri a carico della finanza pubblica e indicazione dei compensi spettanti	Tempestivo (ex art. 8, d.lgs. n. 33/2013)	Responsabile Settore Amministrativo	



	Titolari di incarichi politici, di amministrazione, di direzione o di governo	Art. 14, c. 1, lett. f), d.lgs. n. 33/2013 Art. 2, c. 1, punto 1, l. n. 441/1982	Titolari di incarichi di amministrazione, di direzione o di governo di cui all'art. 14, co. 1-bis, del dlgs n. 33/2013	1) dichiarazione concernente diritti reali su beni immobili e su beni mobili iscritti in pubblici registri, titolarità di imprese, azioni di società, quote di partecipazione a società, esercizio di funzioni di amministratore o di sindaco di società, con l'apposizione della formula «sul mio onore affermo che la dichiarazione corrisponde al vero» [Per il soggetto, il coniuge non separato e i parenti entro il secondo grado, ove gli stessi vi consentano (NB: dando eventualmente evidenza del mancato consenso) e riferita al momento dell'assunzione dell'incarico]	Nessuno (va presentata una sola volta entro 3 mesi dalla elezione, dalla nomina o dal conferimento dell'incarico e resta pubblicata fino alla cessazione dell'incarico o del mandato).	Responsabile Settore Amministrativo
		Art. 14, c. 1, lett. f), d.lgs. n. 33/2013 Art. 2, c. 1, punto 2, l. n. 441/1982		2) copia dell'ultima dichiarazione dei redditi soggetti all'imposta sui redditi delle persone fisiche [Per il soggetto, il coniuge non separato e i parenti entro il secondo grado, ove gli stessi vi consentano (NB: dando eventualmente evidenza del mancato consenso)] (NB: è necessario limitare, con appositi accorgimenti a cura dell'interessato o della amministrazione, la pubblicazione dei dati sensibili)	Entro 3 mesi dalla elezione, dalla nomina o dal conferimento dell'incarico	Responsabile Settore Amministrativo
		Art. 14, c. 1, lett. f), d.lgs. n. 33/2013 Art. 2, c. 1, punto 3, l. n. 441/1982		3) dichiarazione concernente le spese sostenute e le obbligazioni assunte per la propaganda elettorale ovvero attestazione di essersi avvalsi esclusivamente di materiali e di mezzi propagandistici predisposti e messi a disposizione dal partito o dalla formazione politica della cui lista il soggetto ha fatto parte, con l'apposizione della formula «sul mio onore affermo che la dichiarazione corrisponde al vero» (con allegate copie delle dichiarazioni relative a finanziamenti e contributi per un importo che nell'anno superi 5.000 €)	Tempestivo (ex art. 8, d.lgs. n. 33/2013)	Responsabile Settore Amministrativo
		Art. 14, c. 1, lett. f), d.lgs. n. 33/2013 Art. 3, l. n. 441/1982		4) attestazione concernente le variazioni della situazione patrimoniale intervenute nell'anno precedente e copia della dichiarazione dei redditi [Per il soggetto, il coniuge non separato e i parenti entro il secondo grado, ove gli stessi vi consentano (NB: dando eventualmente evidenza del mancato consenso)]	Annuale	Responsabile Settore Amministrativo
<b>Organizzazione</b>	Titolari di incarichi politici, di amministrazione, di direzione o di governo	Art. 14, c. 1, lett. a), d.lgs. n. 33/2013	Cessati dall'incarico (documentazione da pubblicare sul sito web)	Atto di nomina, con l'indicazione della durata dell'incarico	Nessuno	Responsabile Settore Amministrativo
		Art. 14, c. 1, lett. b), d.lgs. n. 33/2013		Curriculum vitae	Nessuno	Responsabile Settore Amministrativo
		Art. 14, c. 1, lett. c), d.lgs. n. 33/2013		Compensi di qualsiasi natura connessi all'assunzione della carica	Nessuno	Responsabile Settore Amministrativo
		Art. 14, c. 1, lett. d), d.lgs. n. 33/2013		Importi di viaggi di servizio e missioni pagati con fondi pubblici	Nessuno	Responsabile Settore Amministrativo
		Art. 14, c. 1, lett. e), d.lgs. n. 33/2013		Dati relativi all'assunzione di altre cariche, presso enti pubblici o privati, e relativi compensi a qualsiasi titolo corrisposti	Nessuno	Responsabile Settore Amministrativo
		Art. 14, c. 1, lett. f), d.lgs. n. 33/2013 Art. 2, c. 1, punto 2, l. n. 441/1982		Altri eventuali incarichi con oneri a carico della finanza pubblica e indicazione dei compensi spettanti	Nessuno	Responsabile Settore Amministrativo
		Art. 14, c. 1, lett. f), d.lgs. n. 33/2013 Art. 2, c. 1, punto 3, l. n. 441/1982		1) copie delle dichiarazioni dei redditi riferiti al periodo dell'incarico; 2) copia della dichiarazione dei redditi successiva al termine dell'incarico o carica, entro un mese dalla scadenza del termine di legge per la presentazione della dichiarazione [Per il soggetto, il coniuge non separato e i parenti entro il secondo grado, ove gli stessi vi consentano (NB: dando eventualmente evidenza del mancato consenso)] (NB: è necessario limitare, con appositi accorgimenti a cura dell'interessato o della amministrazione, la pubblicazione dei dati sensibili)	Nessuno	Responsabile Settore Amministrativo
		Art. 14, c. 1, lett. f), d.lgs. n. 33/2013 Art. 4, l. n. 441/1982		3) dichiarazione concernente le spese sostenute e le obbligazioni assunte per la propaganda elettorale ovvero attestazione di essersi avvalsi esclusivamente di materiali e di mezzi propagandistici predisposti e messi a disposizione dal partito o dalla formazione politica della cui lista il soggetto ha fatto parte con riferimento al periodo dell'incarico (con allegate copie delle dichiarazioni relative a finanziamenti e contributi per un importo che nell'anno superi 5.000 €)	Nessuno	Responsabile Settore Amministrativo
	4) dichiarazione concernente le variazioni della situazione patrimoniale intervenute dopo l'ultima attestazione [Per il soggetto, il coniuge non separato e i parenti entro il secondo grado, ove gli stessi vi consentano (NB: dando eventualmente evidenza del mancato consenso)]	Nessuno (va presentata una sola volta entro 3 mesi dalla cessazione dell'incarico).	Responsabile Settore Amministrativo			

<b>Organizzazione</b>	Sanzioni per mancata comunicazione dei dati	Art. 47, c. 1, d.lgs. n. 33/2013	Sanzioni per mancata o incompleta comunicazione dei dati da parte dei titolari di incarichi politici, di amministrazione, di direzione o di governo	Provvedimenti sanzionatori a carico del responsabile della mancata o incompleta comunicazione dei dati di cui all'articolo 14, concernenti la situazione patrimoniale complessiva del titolare dell'incarico al momento dell'assunzione della carica, la titolarità di imprese, le partecipazioni azionarie proprie nonché tutti i compensi cui dà diritto l'assunzione della carica	Tempestivo (ex art. 8, d.lgs. n. 33/2013)	Responsabile Settore Amministrativo
	Rendiconti gruppi consiliari regionali/provinciali	Art. 28, c. 1, d.lgs. n. 33/2013	Rendiconti gruppi consiliari regionali/provinciali	Rendiconti di esercizio annuale dei gruppi consiliari regionali e provinciali, con evidenza delle risorse trasferite o assegnate a ciascun gruppo, con indicazione del titolo di trasferimento e dell'impiego delle risorse utilizzate	Tempestivo (ex art. 8, d.lgs. n. 33/2013)	
			Atti degli organi di controllo	Atti e relazioni degli organi di controllo	Tempestivo (ex art. 8, d.lgs. n. 33/2013)	
	Articolazione degli uffici	Art. 13, c. 1, lett. b), d.lgs. n. 33/2013	Articolazione degli uffici	Indicazione delle competenze di ciascun ufficio, anche di livello dirigenziale non generale, i nomi dei dirigenti responsabili dei singoli uffici	Tempestivo (ex art. 8, d.lgs. n. 33/2013)	Responsabile Settore Amministrativo
			Organigramma (da pubblicare sotto forma di organigramma, in modo tale che a ciascun ufficio sia assegnato un link ad una pagina contenente tutte le	Illustrazione in forma semplificata, ai fini della piena accessibilità e comprensibilità dei dati, dell'organizzazione dell'amministrazione, mediante l'organigramma o analoghe rappresentazioni grafiche	Tempestivo (ex art. 8, d.lgs. n. 33/2013)	Responsabile Settore Amministrativo
				Nomi dei dirigenti responsabili dei singoli uffici	Tempestivo (ex art. 8, d.lgs. n. 33/2013)	Responsabile Settore Amministrativo
Telefono e posta elettronica	Art. 13, c. 1, lett. d), d.lgs. n. 33/2013	Telefono e posta elettronica	Elenco completo dei numeri di telefono e delle caselle di posta elettronica istituzionali e delle caselle di posta elettronica certificata dedicate, cui il cittadino possa rivolgersi per qualsiasi richiesta inerente i compiti istituzionali	Tempestivo (ex art. 8, d.lgs. n. 33/2013)	Responsabile Settore Amministrativo	
<b>Consulenti e collaboratori</b>	Titolari di incarichi di collaborazione o consulenza	Art. 15, c. 2, d.lgs. n. 33/2013	Consulenti e collaboratori  (da pubblicare in tabelle)	Estremi degli atti di conferimento di incarichi di collaborazione o di consulenza a soggetti esterni a qualsiasi titolo (compresi quelli affidati con contratto di collaborazione coordinata e continuativa) con indicazione dei soggetti percettori, della ragione dell'incarico e dell'ammontare erogato Per ciascun titolare di incarico:	Tempestivo (ex art. 8, d.lgs. n. 33/2013)	Responsabile Settore Amministrativo
				1) curriculum vitae, redatto in conformità al vigente modello europeo	Tempestivo (ex art. 8, d.lgs. n. 33/2013)	Responsabile Settore Amministrativo
				2) dati relativi allo svolgimento di incarichi o alla titolarità di cariche in enti di diritto privato regolati o finanziati dalla pubblica amministrazione o allo svolgimento di attività professionali	Tempestivo (ex art. 8, d.lgs. n. 33/2013)	Responsabile Settore Amministrativo
				3) compensi comunque denominati, relativi al rapporto di lavoro, di consulenza o di collaborazione (compresi quelli affidati con contratto di collaborazione coordinata e continuativa), con specifica evidenza delle eventuali componenti variabili o legate alla valutazione del risultato	Tempestivo (ex art. 8, d.lgs. n. 33/2013)	Responsabile Settore Amministrativo
				Tabelle relative agli elenchi dei consulenti con indicazione di oggetto, durata e compenso dell'incarico (comunicate alla Funzione pubblica)	Tempestivo (ex art. 8, d.lgs. n. 33/2013)	Responsabile Settore Amministrativo
				Attestazione dell'avvenuta verifica dell'insussistenza di situazioni, anche potenziali, di conflitto di interesse	Tempestivo	Responsabile Settore Amministrativo

Personale	Titolari di incarichi dirigenziali amministrativi di vertice	Incarichi amministrativi di vertice (da pubblicare in tabelle)	Per ciascun titolare di incarico:			
			Art. 14, c. 1, lett. a) e c. 1-bis, d.lgs. n. 33/2013	Atto di conferimento, con l'indicazione della durata dell'incarico	Tempestivo (ex art. 8, d.lgs. n. 33/2013)	Responsabile Settore Amministrativo
			Art. 14, c. 1, lett. b) e c. 1-bis, d.lgs. n. 33/2013	Curriculum vitae, redatto in conformità al vigente modello europeo	Tempestivo (ex art. 8, d.lgs. n. 33/2013)	Responsabile Settore Amministrativo
			Art. 14, c. 1, lett. c) e c. 1-bis, d.lgs. n. 33/2013	Compensi di qualsiasi natura connessi all'assunzione dell'incarico (con specifica evidenza delle eventuali componenti variabili o legate alla valutazione del risultato)	Tempestivo (ex art. 8, d.lgs. n. 33/2013)	Responsabile Settore Amministrativo
			Art. 14, c. 1, lett. d) e c. 1-bis, d.lgs. n. 33/2013	Dati relativi all'assunzione di altre cariche, presso enti pubblici o privati, e relativi compensi a qualsiasi titolo corrisposti	Tempestivo (ex art. 8, d.lgs. n. 33/2013)	Responsabile Settore Amministrativo
			Art. 14, c. 1, lett. e) e c. 1-bis, d.lgs. n. 33/2013	Altri eventuali incarichi con oneri a carico della finanza pubblica e indicazione dei compensi spettanti	Tempestivo (ex art. 8, d.lgs. n. 33/2013)	Responsabile Settore Amministrativo
			Art. 14, c. 1, lett. f) e c. 1-bis, d.lgs. n. 33/2013 Art. 2, c. 1, punto 1, l. n. 441/1982	1) dichiarazione concernente diritti reali su beni immobili e su beni mobili iscritti in pubblici registri, titolarità di imprese, azioni di società, quote di partecipazione a società, esercizio di funzioni di amministratore o di sindaco di società, con l'apposizione della formula «sul mio onore affermo che la dichiarazione corrisponde al vero» [Per il soggetto, il coniuge non separato e i parenti entro il secondo grado, ove gli stessi vi consentano (NB: dando eventualmente evidenza del mancato consenso) e riferita al momento dell'assunzione dell'incarico]	Nessuno (va presentata una sola volta entro 3 mesi dalla elezione, dalla nomina o dal conferimento dell'incarico e resta pubblicata fino alla cessazione dell'incarico o del mandato).	
			Art. 14, c. 1, lett. f) e c. 1-bis, d.lgs. n. 33/2013 Art. 2, c. 1, punto 2, l. n. 441/1982	2) copia dell'ultima dichiarazione dei redditi soggetti all'imposta sui redditi delle persone fisiche [Per il soggetto, il coniuge non separato e i parenti entro il secondo grado, ove gli stessi vi consentano (NB: dando eventualmente evidenza del mancato consenso)] (NB: è necessario limitare, con appositi accorgimenti a cura dell'interessato o della amministrazione, la pubblicazione dei dati sensibili)	Entro 3 mesi della nomina o dal conferimento dell'incarico	
			Art. 14, c. 1, lett. f) e c. 1-bis, d.lgs. n. 33/2013 Art. 3, l. n. 441/1982	3) attestazione concernente le variazioni della situazione patrimoniale intervenute nell'anno precedente e copia della dichiarazione dei redditi [Per il soggetto, il coniuge non separato e i parenti entro il secondo grado, ove gli stessi vi consentano (NB: dando eventualmente evidenza del mancato consenso)]	Annuale	
			Art. 20, c. 3, d.lgs. n. 39/2013	Dichiarazione sulla insussistenza di una delle cause di inconfirmità dell'incarico	Tempestivo (art. 20, c. 1, d.lgs. n. 39/2013)	Responsabile Settore Amministrativo
			Art. 20, c. 3, d.lgs. n. 39/2013	Dichiarazione sulla insussistenza di una delle cause di incompatibilità al conferimento dell'incarico	Annuale (art. 20, c. 2, d.lgs. n. 39/2013)	Responsabile Settore Amministrativo
			Art. 14, c. 1-ter, secondo periodo, d.lgs. n. 33/2013	Ammontare complessivo degli emolumenti percepiti a carico della finanza pubblica	Annuale (non oltre il 30 marzo)	Responsabile Settore Amministrativo

Personale	Titolari di incarichi dirigenziali (dirigenti non generali)	Art. 14, c. 1, lett. a) e c. 1-bis, d.lgs. n. 33/2013	Incarichi dirigenziali, a qualsiasi titolo conferiti, ivi inclusi quelli conferiti discrezionalmente dall'organo di indirizzo politico senza procedure pubbliche di selezione e titolari di posizione organizzativa con funzioni dirigenziali  (da pubblicare in tabelle che distinguano le seguenti situazioni: dirigenti, dirigenti individuati discrezionalmente, titolari di posizione organizzativa con funzioni dirigenziali)	Per ciascun titolare di incarico:		
		Art. 14, c. 1, lett. b) e c. 1-bis, d.lgs. n. 33/2013		Atto di conferimento, con l'indicazione della durata dell'incarico	Tempestivo (ex art. 8, d.lgs. n. 33/2013)	
		Art. 14, c. 1, lett. c) e c. 1-bis, d.lgs. n. 33/2013		Curriculum vitae, redatto in conformità al vigente modello europeo	Tempestivo (ex art. 8, d.lgs. n. 33/2013)	
		Art. 14, c. 1, lett. d) e c. 1-bis, d.lgs. n. 33/2013		Compensi di qualsiasi natura connessi all'assunzione dell'incarico (con specifica evidenza delle eventuali componenti variabili o legate alla valutazione del risultato)	Tempestivo (ex art. 8, d.lgs. n. 33/2013)	
		Art. 14, c. 1, lett. e) e c. 1-bis, d.lgs. n. 33/2013		Importi di viaggi di servizio e missioni pagati con fondi pubblici	Tempestivo (ex art. 8, d.lgs. n. 33/2013)	
		Art. 14, c. 1, lett. f) e c. 1-bis, d.lgs. n. 33/2013		Dati relativi all'assunzione di altre cariche, presso enti pubblici o privati, e relativi compensi a qualsiasi titolo corrisposti	Tempestivo (ex art. 8, d.lgs. n. 33/2013)	
		Art. 14, c. 1, lett. f) e c. 1-bis, d.lgs. n. 33/2013 Art. 2, c. 1, punto 1, l. n. 441/1982		Altri eventuali incarichi con oneri a carico della finanza pubblica e indicazione dei compensi spettanti	Tempestivo (ex art. 8, d.lgs. n. 33/2013)	
		Art. 14, c. 1, lett. f) e c. 1-bis, d.lgs. n. 33/2013 Art. 2, c. 1, punto 2, l. n. 441/1982		1) dichiarazione concernente diritti reali su beni immobili e su beni mobili iscritti in pubblici registri, titolarità di imprese, azioni di società, quote di partecipazione a società, esercizio di funzioni di amministratore o di sindaco di società, con l'apposizione della formula «sul mio onore affermo che la dichiarazione corrisponde al vero» [Per il soggetto, il coniuge non separato e i parenti entro il secondo grado, ove gli stessi vi consentano (NB: dando eventualmente evidenza del mancato consenso) e riferita al momento dell'assunzione dell'incarico]	Nessuno (va presentata una sola volta entro 3 mesi dalla elezione, dalla nomina o dal conferimento dell'incarico e resta pubblicata fino alla cessazione dell'incarico o del mandato).	
		Art. 14, c. 1, lett. f) e c. 1-bis, d.lgs. n. 33/2013 Art. 3, l. n. 441/1982		2) copia dell'ultima dichiarazione dei redditi soggetti all'imposta sui redditi delle persone fisiche [Per il soggetto, il coniuge non separato e i parenti entro il secondo grado, ove gli stessi vi consentano (NB: dando eventualmente evidenza del mancato consenso)] (NB: è necessario limitare, con appositi accorgimenti a cura dell'interessato o della amministrazione, la pubblicazione dei dati sensibili)	Entro 3 mesi della nomina o dal conferimento dell'incarico	
		Art. 20, c. 3, d.lgs. n. 39/2013		3) attestazione concernente le variazioni della situazione patrimoniale intervenute nell'anno precedente e copia della dichiarazione dei redditi [Per il soggetto, il coniuge non separato e i parenti entro il secondo grado, ove gli stessi vi consentano (NB: dando eventualmente evidenza del mancato consenso)]	Annuale	
		Art. 20, c. 3, d.lgs. n. 39/2013		Dichiarazione sulla insussistenza di una delle cause di inconferibilità dell'incarico	Tempestivo (art. 20, c. 1, d.lgs. n. 39/2013)	
		Art. 14, c. 1-ter, secondo periodo, d.lgs. n. 33/2013		Dichiarazione sulla insussistenza di una delle cause di incompatibilità al conferimento dell'incarico	Annuale (art. 20, c. 2, d.lgs. n. 39/2013)	
		Art. 15, c. 5, d.lgs. n. 33/2013		Ammontare complessivo degli emolumenti percepiti a carico della finanza pubblica	Annuale (non oltre il 30 marzo)	
		Art. 19, c. 1-bis, d.lgs. n. 165/2001		Elenco posizioni dirigenziali discrezionali	Elenco delle posizioni dirigenziali, integrato dai relativi titoli e curricula, attribuite a persone, anche esterne alle pubbliche amministrazioni, individuate discrezionalmente dall'organo di indirizzo politico senza procedure pubbliche di selezione	Dati non più soggetti a pubblicazione obbligatoria ai sensi del dlgs 97/2016
Art. 1, c. 7, d.p.r. n. 108/2004	Posti di funzione disponibili	Numero e tipologia dei posti di funzione che si rendono disponibili nella dotazione organica e relativi criteri di scelta	Tempestivo			
	Ruolo dirigenti	Ruolo dei dirigenti	Annuale			

Dirigenti cessati	Art. 14, c. 1, lett. a), d.lgs. n. 33/2013	Dirigenti cessati dal rapporto di lavoro (documentazione da pubblicare sul sito web)	Atto di nomina o di proclamazione, con l'indicazione della durata dell'incarico o del mandato elettivo	Nessuno	
	Art. 14, c. 1, lett. b), d.lgs. n. 33/2013		Curriculum vitae	Nessuno	
	Art. 14, c. 1, lett. c), d.lgs. n. 33/2013		Compensi di qualsiasi natura connessi all'assunzione della carica	Nessuno	
	Art. 14, c. 1, lett. d), d.lgs. n. 33/2013		Importi di viaggi di servizio e missioni pagati con fondi pubblici	Nessuno	
	Art. 14, c. 1, lett. e), d.lgs. n. 33/2013		Dati relativi all'assunzione di altre cariche, presso enti pubblici o privati, e relativi compensi a qualsiasi titolo corrisposti	Nessuno	
	Art. 14, c. 1, lett. f), d.lgs. n. 33/2013 Art. 2, c. 1, punto 2, l. 441/1982		Altri eventuali incarichi con oneri a carico della finanza pubblica e indicazione dei compensi spettanti	Nessuno	
	Art. 14, c. 1, lett. f), d.lgs. n. 33/2013 Art. 4, l. n. 441/1982		1) copie delle dichiarazioni dei redditi riferiti al periodo dell'incarico; 2) copia della dichiarazione dei redditi successiva al termine dell'incarico o carica, entro un mese dalla scadenza del termine di legge per la presentazione della dichiarazione [Per il soggetto, il coniuge non separato e i parenti entro il secondo grado, ove gli stessi vi consentano (NB: dando eventualmente evidenza del mancato consenso)]	Nessuno	
	Art. 14, c. 1, lett. f), d.lgs. n. 33/2013 Art. 4, l. n. 441/1982		3) dichiarazione concernente le variazioni della situazione patrimoniale intervenute dopo l'ultima attestazione [Per il soggetto, il coniuge non separato e i parenti entro il secondo grado, ove gli stessi vi consentano (NB: dando eventualmente evidenza del mancato consenso)]	Nessuno (va presentata una sola volta entro 3 mesi dalla cessazione dell'incarico).	
Sanzioni per mancata comunicazione dei dati	Art. 47, c. 1, d.lgs. n. 33/2013	Sanzioni per mancata o incompleta comunicazione dei dati da parte dei titolari di incarichi dirigenziali	Provvedimenti sanzionatori a carico del responsabile della mancata o incompleta comunicazione dei dati di cui all'articolo 14, concernenti la situazione patrimoniale complessiva del titolare dell'incarico al momento dell'assunzione della carica, la titolarità di imprese, le partecipazioni azionarie proprie nonché tutti i compensi cui dà diritto l'assunzione della carica	Tempestivo (ex art. 8, d.lgs. n. 33/2013)	Responsabile Settore Amministrativo
Posizioni organizzative	Art. 14, c. 1-quinquies., d.lgs. n. 33/2013	Posizioni organizzative	Curricula dei titolari di posizioni organizzative redatti in conformità al vigente modello europeo	Tempestivo (ex art. 8, d.lgs. n. 33/2013)	Responsabile Settore Amministrativo
Dotazione organica	Art. 16, c. 1, d.lgs. n. 33/2013	Conto annuale del personale	Conto annuale del personale e relative spese sostenute, nell'ambito del quale sono rappresentati i dati relativi alla dotazione organica e al personale effettivamente in servizio e al relativo costo, con l'indicazione della distribuzione tra le diverse qualifiche e aree professionali, con particolare riguardo al personale assegnato agli uffici di diretta collaborazione con gli organi di indirizzo politico	Annuale (art. 16, c. 1, d.lgs. n. 33/2013)	Responsabile Settore Amministrativo
	Art. 16, c. 2, d.lgs. n. 33/2013	Costo personale tempo indeterminato	Costo complessivo del personale a tempo indeterminato in servizio, articolato per aree professionali, con particolare riguardo al personale assegnato agli uffici di diretta collaborazione con gli organi di indirizzo politico	Annuale (art. 16, c. 2, d.lgs. n. 33/2013)	Responsabile Settore Amministrativo
Personale non a tempo indeterminato	Art. 17, c. 1, d.lgs. n. 33/2013	Personale non a tempo indeterminato (da pubblicare in tabelle)	Personale con rapporto di lavoro non a tempo indeterminato, ivi compreso il personale assegnato agli uffici di diretta collaborazione con gli organi di indirizzo politico	Annuale (art. 17, c. 1, d.lgs. n. 33/2013)	Responsabile Settore Amministrativo
	Art. 17, c. 2, d.lgs. n. 33/2013	Costo del personale non a tempo indeterminato (da pubblicare in tabelle)	Costo complessivo del personale con rapporto di lavoro non a tempo indeterminato, con particolare riguardo al personale assegnato agli uffici di diretta collaborazione con gli organi di indirizzo politico	Trimestrale (art. 17, c. 2, d.lgs. n. 33/2013)	Responsabile Settore Amministrativo
Tassi di assenza	Art. 16, c. 3, d.lgs. n. 33/2013	Tassi di assenza trimestrali (da pubblicare in tabelle)	Tassi di assenza del personale distinti per uffici di livello dirigenziale	Trimestrale (art. 16, c. 3, d.lgs. n. 33/2013)	Responsabile Settore Amministrativo
Incarichi conferiti e autorizzati ai dipendenti (dirigenti e non dirigenti)	Art. 18, d.lgs. n. 33/2013 Art. 53, c. 14, d.lgs. n. 165/2001	Incarichi conferiti e autorizzati ai dipendenti (dirigenti e non dirigenti) (da pubblicare in tabelle)	Elenco degli incarichi conferiti o autorizzati a ciascun dipendente (dirigente e non dirigente), con l'indicazione dell'oggetto, della durata e del compenso spettante per ogni incarico	Tempestivo (ex art. 8, d.lgs. n. 33/2013)	Responsabile Settore Amministrativo
Contrattazione collettiva	Art. 21, c. 1, d.lgs. n. 33/2013 Art. 47, c. 8, d.lgs. n. 33/2013	Contrattazione collettiva	Riferimenti necessari per la consultazione dei contratti e accordi collettivi nazionali ed eventuali interpretazioni autentiche	Tempestivo (ex art. 8, d.lgs. n. 33/2013)	Responsabile Settore Amministrativo
Contrattazione integrativa	Art. 21, c. 2, d.lgs. n. 33/2013	Contratti integrativi	Contratti integrativi stipulati, con la relazione tecnico-finanziaria e quella illustrativa, certificate dagli organi di controllo (collegio dei revisori dei conti, collegio sindacale, uffici centrali di bilancio o analoghi organi previsti dai rispettivi ordinamenti)	Tempestivo (ex art. 8, d.lgs. n. 33/2013)	Responsabile Settore Amministrativo
	Art. 21, c. 2, d.lgs. n. 33/2013 Art. 55, c. 4, d.lgs. n. 33/2013	Costi contratti integrativi	Specifiche informazioni sui costi della contrattazione integrativa, certificate dagli organi di controllo interno, trasmesse al Ministero dell'Economia e delle finanze, che predispongono, allo scopo, uno specifico modello di rilevazione, d'intesa con la Corte dei conti e con la Presidenza del Consiglio dei Ministri - Dipartimento Funzione pubblica	Annuale (art. 55, c. 4, d.lgs. n. 150/2009)	Responsabile Settore Amministrativo
OIV	Art. 10, c. 8, lett. c), d.lgs. n. 33/2013	OIV  (da pubblicare in tabelle)	Nominativi	Tempestivo (ex art. 8, d.lgs. n. 33/2013)	Responsabile Settore Amministrativo
	Art. 10, c. 8, lett. c), d.lgs. n. 33/2013		Curricula	Tempestivo (ex art. 8, d.lgs. n. 33/2013)	Responsabile Settore Amministrativo
	Par. 14.2, delib. CiVIT n. 12/2013		Compensi	Tempestivo (ex art. 8, d.lgs. n. 33/2013)	Responsabile Settore Amministrativo

Personale

<b>Bandi di concorso</b>		Art. 19, d.lgs. n. 33/2013	Bandi di concorso (da pubblicare in tabelle)	Bandi di concorso per il reclutamento, a qualsiasi titolo, di personale presso l'amministrazione nonché i criteri di valutazione della Commissione e le tracce delle prove scritte	Tempestivo (ex art. 8, d.lgs. n. 33/2013)	Responsabile Settore Amministrativo
<b>Performance</b>	Sistema di misurazione e valutazione della Performance	Par. 1, delib. CIVIT n. 104/2010	Sistema di misurazione e valutazione della Performance	Sistema di misurazione e valutazione della Performance (art. 7, d.lgs. n. 150/2009)	Tempestivo	Responsabile Settore Amministrativo
	Piano della Performance	Art. 10, c. 8, lett. b), d.lgs. n. 33/2013	Piano della Performance/Piano esecutivo di gestione	Piano della Performance (art. 10, d.lgs. 150/2009) Piano esecutivo di gestione (per gli enti locali) (art. 169, c. 3-bis, d.lgs. n. 267/2000)	Tempestivo (ex art. 8, d.lgs. n. 33/2013)	Responsabile Settore Amministrativo
	Relazione sulla Performance		Relazione sulla Performance	Relazione sulla Performance (art. 10, d.lgs. 150/2009)	Tempestivo (ex art. 8, d.lgs. n. 33/2013)	Responsabile Settore Amministrativo
	Ammontare complessivo dei premi	Art. 20, c. 1, d.lgs. n. 33/2013	Ammontare complessivo dei premi (da pubblicare in tabelle)	Ammontare complessivo dei premi collegati alla performance stanziati	Tempestivo (ex art. 8, d.lgs. n. 33/2013)	Responsabile Settore Amministrativo
				Ammontare dei premi effettivamente distribuiti	Tempestivo (ex art. 8, d.lgs. n. 33/2013)	Responsabile Settore Amministrativo
	Dati relativi ai premi	Art. 20, c. 2, d.lgs. n. 33/2013	Dati relativi ai premi (da pubblicare in tabelle)	Criteri definiti nei sistemi di misurazione e valutazione della performance per l'assegnazione del trattamento accessorio	Tempestivo (ex art. 8, d.lgs. n. 33/2013)	Responsabile Settore Amministrativo
				Distribuzione del trattamento accessorio, in forma aggregata, al fine di dare conto del livello di selettività utilizzato nella distribuzione dei premi e degli incentivi	Tempestivo (ex art. 8, d.lgs. n. 33/2013)	Responsabile Settore Amministrativo
Grado di differenziazione dell'utilizzo della premialità sia per i dirigenti sia per i dipendenti				Tempestivo (ex art. 8, d.lgs. n. 33/2013)	Responsabile Settore Amministrativo	
Benessere organizzativo	Art. 20, c. 3, d.lgs. n. 33/2013	Benessere organizzativo	Livelli di benessere organizzativo	Dati non più soggetti a pubblicazione obbligatoria ai sensi del d.lgs. n. 97/2016		
<b>Enti controllati</b>	Enti pubblici vigilati	Art. 22, c. 1, lett. a), d.lgs. n. 33/2013	Enti pubblici vigilati  (da pubblicare in tabelle)	Elenco degli enti pubblici, comunque denominati, istituiti, vigilati e finanziati dall'amministrazione ovvero per i quali l'amministrazione abbia il potere di nomina degli amministratori dell'ente, con l'indicazione delle funzioni attribuite e delle attività svolte in favore dell'amministrazione o delle attività di servizio pubblico affidate Per ciascuno degli enti:	Annuale (art. 22, c. 1, d.lgs. n. 33/2013)	Responsabile Settore Finanziario
				1) ragione sociale	Annuale (art. 22, c. 1, d.lgs. n. 33/2013)	Responsabile Settore Finanziario
				2) misura dell'eventuale partecipazione dell'amministrazione	Annuale (art. 22, c. 1, d.lgs. n. 33/2013)	Responsabile Settore Finanziario
				3) durata dell'impegno	Annuale (art. 22, c. 1, d.lgs. n. 33/2013)	Responsabile Settore Finanziario
				4) onere complessivo a qualsiasi titolo gravante per l'anno sul bilancio dell'amministrazione	Annuale (art. 22, c. 1, d.lgs. n. 33/2013)	Responsabile Settore Finanziario
				5) numero dei rappresentanti dell'amministrazione negli organi di governo e trattamento economico complessivo a ciascuno di essi spettante (con l'esclusione dei rimborsi per vitto e alloggio)	Annuale (art. 22, c. 1, d.lgs. n. 33/2013)	Responsabile Settore Finanziario
				6) risultati di bilancio degli ultimi tre esercizi finanziari	Annuale (art. 22, c. 1, d.lgs. n. 33/2013)	Responsabile Settore Finanziario
				7) incarichi di amministratore dell'ente e relativo trattamento economico complessivo (con l'esclusione dei rimborsi per vitto e alloggio)	Annuale (art. 22, c. 1, d.lgs. n. 33/2013)	Responsabile Settore Finanziario

Enti controllati	Enti pubblici vigilati	Art. 20, c. 3, d.lgs. n. 39/2013	Enti pubblici vigilati  (da pubblicare in tabelle)	Dichiarazione sulla insussistenza di una delle cause di inconferibilità dell'incarico ( <a href="#">link al sito dell'ente</a> )	Tempestivo (art. 20, c. 1, d.lgs. n. 39/2013)	Responsabile Settore Finanziario
		Art. 20, c. 3, d.lgs. n. 39/2013		Dichiarazione sulla insussistenza di una delle cause di incompatibilità al conferimento dell'incarico ( <a href="#">link al sito dell'ente</a> )	Annuale (art. 20, c. 2, d.lgs. n. 39/2013)	Responsabile Settore Finanziario
		Art. 22, c. 3, d.lgs. n. 33/2013		Collegamento con i siti istituzionali degli enti pubblici vigilati	Annuale (art. 22, c. 1, d.lgs. n. 33/2013)	Responsabile Settore Finanziario
	Società partecipate	Art. 22, c. 1, lett. b), d.lgs. n. 33/2013	Dati società partecipate  (da pubblicare in tabelle)	Elenco delle società di cui l'amministrazione detiene direttamente quote di partecipazione anche minoritaria, con l'indicazione dell'entità, delle funzioni attribuite e delle attività svolte in favore dell'amministrazione o delle attività di servizio pubblico affidate, ad esclusione delle società, partecipate da amministrazioni pubbliche, con azioni quotate in mercati regolamentati italiani o di altri paesi dell'Unione europea, e loro controllate. (art. 22, c. 6, d.lgs. n. 33/2013)	Annuale (art. 22, c. 1, d.lgs. n. 33/2013)	Responsabile Settore Finanziario
				Per ciascuna delle società:	Annuale (art. 22, c. 1, d.lgs. n. 33/2013)	Responsabile Settore Finanziario
				1) ragione sociale	Annuale (art. 22, c. 1, d.lgs. n. 33/2013)	Responsabile Settore Finanziario
				2) misura dell'eventuale partecipazione dell'amministrazione	Annuale (art. 22, c. 1, d.lgs. n. 33/2013)	Responsabile Settore Finanziario
				3) durata dell'impegno	Annuale (art. 22, c. 1, d.lgs. n. 33/2013)	Responsabile Settore Finanziario
				4) onere complessivo a qualsiasi titolo gravante per l'anno sul bilancio dell'amministrazione	Annuale (art. 22, c. 1, d.lgs. n. 33/2013)	Responsabile Settore Finanziario
				5) numero dei rappresentanti dell'amministrazione negli organi di governo e trattamento economico complessivo a ciascuno di essi spettante	Annuale (art. 22, c. 1, d.lgs. n. 33/2013)	Responsabile Settore Finanziario
				6) risultati di bilancio degli ultimi tre esercizi finanziari	Annuale (art. 22, c. 1, d.lgs. n. 33/2013)	Responsabile Settore Finanziario
				7) incarichi di amministratore della società e relativo trattamento economico complessivo	Annuale (art. 22, c. 1, d.lgs. n. 33/2013)	Responsabile Settore Finanziario
				Art. 20, c. 3, d.lgs. n. 39/2013	Art. 22, c. 2, d.lgs. n. 33/2013	Dati società partecipate  (da pubblicare in tabelle)
	Dichiarazione sulla insussistenza di una delle cause di incompatibilità al conferimento dell'incarico ( <a href="#">link al sito dell'ente</a> )	Annuale (art. 20, c. 2, d.lgs. n. 39/2013)	Responsabile Settore Finanziario			
	Collegamento con i siti istituzionali delle società partecipate	Annuale (art. 22, c. 1, d.lgs. n. 33/2013)	Responsabile Settore Finanziario			
Art. 22, c. 1, lett. d-bis, d.lgs. n. 33/2013	Art. 19, c. 7, d.lgs. n. 175/2016	Provvedimenti	Provvedimenti in materia di costituzione di società a partecipazione pubblica, acquisto di partecipazioni in società già costituite, gestione delle partecipazioni pubbliche, alienazione di partecipazioni sociali, quotazione di società a controllo pubblico in mercati regolamentati e razionalizzazione periodica delle partecipazioni pubbliche, previsti dal decreto legislativo adottato ai sensi dell'articolo 18 della legge 7 agosto 2015, n. 124 (art. 20 d.lgs 175/2016)	Tempestivo (ex art. 8, d.lgs. n. 33/2013)	Responsabile Settore Finanziario	
			Provvedimenti con cui le amministrazioni pubbliche socie fissano obiettivi specifici, annuali e pluriennali, sul complesso delle spese di funzionamento, ivi comprese quelle per il personale, delle società controllate	Tempestivo (ex art. 8, d.lgs. n. 33/2013)	Responsabile Settore Finanziario	
			Provvedimenti con cui le società a controllo pubblico garantiscono il concreto perseguimento degli obiettivi specifici, annuali e pluriennali, sul complesso delle spese di funzionamento	Tempestivo (ex art. 8, d.lgs. n. 33/2013)	Responsabile Settore Finanziario	

Enti controllati	Enti di diritto privato controllati	Art. 22, c. 1, lett. c), d.lgs. n. 33/2013	Enti di diritto privato controllati  (da pubblicare in tabelle)	Elenco degli enti di diritto privato, comunque denominati, in controllo dell'amministrazione, con l'indicazione delle funzioni attribuite e delle attività svolte in favore dell'amministrazione o delle attività di servizio pubblico affidate	Annuale (art. 22, d.lgs. 33/2013)	Responsabile Settore Finanziario
				Per ciascuno degli enti:		Responsabile Settore Finanziario
				1) ragione sociale	Annuale (art. 22, d.lgs. 33/2013)	Responsabile Settore Finanziario
				2) misura dell'eventuale partecipazione dell'amministrazione	Annuale (art. 22, d.lgs. 33/2013)	Responsabile Settore Finanziario
				3) durata dell'impegno	Annuale (art. 22, d.lgs. 33/2013)	Responsabile Settore Finanziario
				4) onere complessivo a qualsiasi titolo gravante per l'anno sul bilancio dell'amministrazione	Annuale (art. 22, d.lgs. 33/2013)	Responsabile Settore Finanziario
				5) numero dei rappresentanti dell'amministrazione negli organi di governo e trattamento economico complessivo a ciascuno di essi spettante	Annuale (art. 22, d.lgs. 33/2013)	Responsabile Settore Finanziario
				6) risultati di bilancio degli ultimi tre esercizi finanziari	Annuale (art. 22, d.lgs. 33/2013)	Responsabile Settore Finanziario
				7) incarichi di amministratore dell'ente e relativo trattamento economico complessivo	Annuale (art. 22, d.lgs. 33/2013)	Responsabile Settore Finanziario
				Art. 20, c. 3, d.lgs. 39/2013		Dichiarazione sulla insussistenza di una delle cause di inconferibilità dell'incarico ( <i>link al sito dell'ente</i> )
	Art. 20, c. 3, d.lgs. 39/2013		Dichiarazione sulla insussistenza di una delle cause di incompatibilità al conferimento dell'incarico ( <i>link al sito dell'ente</i> )	Annuale (art. 20 d.lgs. 39/2013)	Responsabile Settore Finanziario	
	Art. 22, c. 3, d.lgs. 33/2013		Collegamento con i siti istituzionali degli enti di diritto privato controllati	Annuale (art. 22, d.lgs. 33/2013)	Responsabile Settore Finanziario	
	Rappresentazione grafica	Art. 22, c. 1, lett. d), d.lgs. n. 33/2013	Rappresentazione grafica	Una o più rappresentazioni grafiche che evidenziano i rapporti tra l'amministrazione e gli enti pubblici vigilati, le società partecipate, gli enti di diritto privato controllati	Annuale (art. 22, d.lgs. 33/2013)	Responsabile Settore Finanziario
Attività e procedimenti	Dati aggregati attività amministrativa	Art. 24, c. 1, d.lgs. n. 33/2013	Dati aggregati attività amministrativa	Dati relativi alla attività amministrativa, in forma aggregata, per settori di attività, per competenza degli organi e degli uffici, per tipologia di procedimenti	Dati non più soggetti a pubblicazione obbligatoria ai sensi del dlgs 97/2016	
	Tipologie di procedimento		Tipologie di procedimento  (da pubblicare in tabelle)	<b>Per ciascuna tipologia di procedimento:</b>		
		Art. 35, c. 1, lett. a), d.lgs. n. 33/2013		1) breve descrizione del procedimento con indicazione di tutti i riferimenti normativi utili	Tempestivo (ex art. 8, d.lgs. n. 33/2013)	Tutti i Responsabili di Settore
		Art. 35, c. 1, lett. b), d.lgs. n. 33/2013		2) unità organizzative responsabili dell'istruttoria	Tempestivo (ex art. 8, d.lgs. n. 33/2013)	Tutti i Responsabili di Settore
		Art. 35, c. 1, lett. c), d.lgs. n. 33/2013		3) l'ufficio del procedimento, unitamente ai recapiti telefonici e alla casella di posta elettronica istituzionale	Tempestivo (ex art. 8, d.lgs. n. 33/2013)	Tutti i Responsabili di Settore
		Art. 35, c. 1, lett. c), d.lgs. n. 33/2013		4) ove diverso, l'ufficio competente all'adozione del provvedimento finale, con l'indicazione del nome del responsabile dell'ufficio unitamente ai rispettivi recapiti telefonici e alla casella di posta elettronica istituzionale	Tempestivo (ex art. 8, d.lgs. n. 33/2013)	Tutti i Responsabili di Settore
		Art. 35, c. 1, lett. e), d.lgs. n. 33/2013		5) modalità con le quali gli interessati possono ottenere le informazioni relative ai procedimenti in corso che li riguardano	Tempestivo (ex art. 8, d.lgs. n. 33/2013)	Tutti i Responsabili di Settore
		Art. 35, c. 1, lett. f), d.lgs. n. 33/2013		6) termine fissato in sede di disciplina normativa del procedimento per la conclusione con l'adozione di un provvedimento espresso e ogni altro termine procedimentale rilevante	Tempestivo (ex art. 8, d.lgs. n. 33/2013)	Tutti i Responsabili di Settore
		Art. 35, c. 1, lett. g), d.lgs. n. 33/2013		7) procedimenti per i quali il provvedimento dell'amministrazione può essere sostituito da una dichiarazione dell'interessato ovvero il procedimento può concludersi con il silenzio-assenso dell'amministrazione	Tempestivo (ex art. 8, d.lgs. n. 33/2013)	Tutti i Responsabili di Settore
		Art. 35, c. 1, lett. h), d.lgs. n. 33/2013		8) strumenti di tutela amministrativa e giurisdizionale, riconosciuti dalla legge in favore dell'interessato, nel corso del procedimento nei confronti del provvedimento finale ovvero nei casi di adozione del provvedimento oltre il termine predeterminato per la sua conclusione e i modi per attivarli	Tempestivo (ex art. 8, d.lgs. n. 33/2013)	Tutti i Responsabili di Settore
		Art. 35, c. 1, lett. i), d.lgs. n. 33/2013		9) <i>link</i> di accesso al servizio on line, ove sia già disponibile in rete, o tempi previsti per la sua attivazione	Tempestivo (ex art. 8, d.lgs. n. 33/2013)	Tutti i Responsabili di Settore
		Art. 35, c. 1, lett. l), d.lgs. n. 33/2013		10) modalità per l'effettuazione dei pagamenti eventualmente necessari, con i codici IBAN identificativi del conto di pagamento, ovvero di imputazione del versamento in Tesoreria, tramite i quali i soggetti versanti possono effettuare i pagamenti mediante bonifico bancario o postale, ovvero gli identificativi del conto corrente postale sul quale i soggetti versanti possono effettuare i pagamenti mediante bollettino postale, nonché i codici identificativi del pagamento da indicare obbligatoriamente per il versamento	Tempestivo (ex art. 8, d.lgs. n. 33/2013)	Tutti i Responsabili di Settore
		Art. 35, c. 1, lett. m), d.lgs. n. 33/2013		11) nome del soggetto a cui è attribuito, in caso di inerzia, il potere sostitutivo, nonché modalità per attivare tale potere, con indicazione dei recapiti telefonici e delle caselle di posta elettronica istituzionale	Tempestivo (ex art. 8, d.lgs. n. 33/2013)	Tutti i Responsabili di Settore



<b>Attività e procedimenti</b>	Tipologie di procedimento	Art. 35, c. 1, lett. d), d.lgs. n. 33/2013	Tipologie di procedimento	<b>Per i procedimenti ad istanza di parte:</b> 1) atti e documenti da allegare all'istanza e modulistica necessaria, compresi i fac-simile per le autocertificazioni	Tempestivo (ex art. 8, d.lgs. n. 33/2013)	Tutti i Responsabili di Settore
		Art. 35, c. 1, lett. d), d.lgs. n. 33/2013 e Art. 1, c. 29, l. 190/2012	(da pubblicare in tabelle)	2) uffici ai quali rivolgersi per informazioni, orari e modalità di accesso con indicazione degli indirizzi, recapiti telefonici e caselle di posta elettronica istituzionale a cui presentare le istanze	Tempestivo (ex art. 8, d.lgs. n. 33/2013)	Tutti i Responsabili di Settore
	Monitoraggio tempi procedurali	Art. 24, c. 2, d.lgs. n. 33/2013 Art. 1, c. 28, l. n. 190/2012	Monitoraggio tempi procedurali	Risultati del monitoraggio periodico concernente il rispetto dei tempi procedurali	Dati non più soggetti a pubblicazione obbligatoria ai sensi del d.lgs. 97/2016	
	Dichiarazioni sostitutive e acquisizione d'ufficio dei dati	Art. 35, c. 3, d.lgs. n. 33/2013	Recapiti dell'ufficio responsabile	Recapiti telefonici e casella di posta elettronica istituzionale dell'ufficio responsabile per le attività volte a gestire, garantire e verificare la trasmissione dei dati o l'accesso diretto degli stessi da parte delle amministrazioni procedenti all'acquisizione d'ufficio dei dati e allo svolgimento dei controlli sulle dichiarazioni sostitutive	Tempestivo (ex art. 8, d.lgs. n. 33/2013)	Tutti i Responsabili di Settore
<b>Provvedimenti</b>	Provvedimenti organi indirizzo politico	Art. 23, c. 1, d.lgs. n. 33/2013 /Art. 1, co. 16 della l. n. 190/2012	Provvedimenti organi indirizzo politico	Elenco dei provvedimenti, con particolare riferimento ai provvedimenti finali dei procedimenti di: scelta del contraente per l'affidamento di lavori, forniture e servizi, anche con riferimento alla modalità di selezione prescelta ( <i>link</i> alla sotto-sezione "bandi di gara e contratti"); accordi stipulati dall'amministrazione con soggetti privati o con altre amministrazioni pubbliche.	Semestrale (art. 23, c. 1, d.lgs. n. 33/2013)	Responsabile Settore Amministrativo
	Provvedimenti organi indirizzo politico	Art. 23, c. 1, d.lgs. n. 33/2013 /Art. 1, co. 16 della l. n. 190/2012	Provvedimenti organi indirizzo politico	Elenco dei provvedimenti, con particolare riferimento ai provvedimenti finali dei procedimenti di: autorizzazione o concessione; concorsi e prove selettive per l'assunzione del personale e progressioni di carriera.	Dati non più soggetti a pubblicazione obbligatoria ai sensi del d.lgs. 97/2016	
	Provvedimenti dirigenti amministrativi	Art. 23, c. 1, d.lgs. n. 33/2013 /Art. 1, co. 16 della l. n. 190/2012	Provvedimenti dirigenti amministrativi	Elenco dei provvedimenti, con particolare riferimento ai provvedimenti finali dei procedimenti di: scelta del contraente per l'affidamento di lavori, forniture e servizi, anche con riferimento alla modalità di selezione prescelta ( <i>link</i> alla sotto-sezione "bandi di gara e contratti"); accordi stipulati dall'amministrazione con soggetti privati o con altre amministrazioni pubbliche.	Semestrale (art. 23, c. 1, d.lgs. n. 33/2013)	Responsabile Settore Amministrativo
	Provvedimenti dirigenti amministrativi	Art. 23, c. 1, d.lgs. n. 33/2013 /Art. 1, co. 16 della l. n. 190/2012	Provvedimenti dirigenti amministrativi	Elenco dei provvedimenti, con particolare riferimento ai provvedimenti finali dei procedimenti di: autorizzazione o concessione; concorsi e prove selettive per l'assunzione del personale e progressioni di carriera.	Dati non più soggetti a pubblicazione obbligatoria ai sensi del d.lgs. 97/2016	
<b>Controlli sulle imprese</b>		Art. 25, c. 1, lett. a), d.lgs. n. 33/2013	Tipologie di controllo	Elenco delle tipologie di controllo a cui sono assoggettate le imprese in ragione della dimensione e del settore di attività, con l'indicazione per ciascuna di esse dei criteri e delle relative modalità di svolgimento	Dati non più soggetti a pubblicazione obbligatoria ai sensi del d.lgs. 97/2016	
		Art. 25, c. 1, lett. b), d.lgs. n. 33/2013	Obblighi e adempimenti	Elenco degli obblighi e degli adempimenti oggetto delle attività di controllo che le imprese sono tenute a rispettare per ottemperare alle disposizioni normative		

<b>Bandi di gara e contratti</b>	Art. 1, c. 32, l. n. 190/2012 Art. 37, c. 1, lett. a) d.lgs. n. 33/2013; Art. 4 delib. Anac n. 39/2016	Dati previsti dall'articolo 1, comma 32, della legge 6 novembre 2012, n. 190. Informazioni sulle singole procedure	Codice Identificativo Gara (CIG)/SmartCIG, struttura proponente, oggetto del bando, procedura di scelta del contraente, elenco degli operatori invitati a presentare offerte/numero di offerenti che hanno partecipato al procedimento, aggiudicatario, importo di aggiudicazione, tempi di completamento dell'opera servizio o fornitura, importo delle somme liquidate	Tempestivo	Responsabile del Settore competente per la procedura	
	Art. 1, c. 32, l. n. 190/2012 Art. 37, c. 1, lett. a) d.lgs. n. 33/2013; Art. 4 delib. Anac n. 39/2016		(da pubblicare secondo le "Specifiche tecniche per la pubblicazione dei dati ai sensi dell'art. 1, comma 32, della Legge n. 190/2012", adottate secondo quanto indicato nella delib. Anac 39/2016)	Table riassuntive rese liberamente scaricabili in un formato digitale standard aperto con informazioni sui contratti relative all'anno precedente (nello specifico: Codice Identificativo Gara (CIG)/smartCIG, struttura proponente, oggetto del bando, procedura di scelta del contraente, elenco degli operatori invitati a presentare offerte/numero di offerenti che hanno partecipato al procedimento, aggiudicatario, importo di aggiudicazione, tempi di completamento dell'opera servizio o fornitura, importo delle somme liquidate)	Annuale (art. 1, c. 32, l. n. 190/2012)	Responsabile del Settore competente per la procedura
	Art. 37, c. 1, lett. b) d.lgs. n. 33/2013; Art. 21, c. 7, e 29, c. 1, d.lgs. n. 50/2016 D.M. MIT 14/2018, art. 5, commi 8 e 10 e art. 7, commi 4 e 10	Atti relativi alla programmazione di lavori, opere, servizi e forniture	Programma biennale degli acquisti di beni e servizi, programma triennale dei lavori pubblici e relativi aggiornamenti annuali	Tempestivo	Responsabile del Settore competente per la procedura	
	Art. 37, c. 1, lett. b) d.lgs. n. 33/2013; Art. 21, c. 7, e 29, c. 1, d.lgs. n. 50/2016 D.M. MIT 14/2018, art. 5, commi 8 e 10 e art. 7, commi 4 e 10		Comunicazione della mancata redazione del programma triennale dei lavori pubblici per assenza di lavori e comunicazione della mancata redazione del programma biennale degli acquisti di beni e servizi per assenza di acquisti (D.M. MIT 14/2018, art. 5, co. 8 e art. 7, co. 4)  Modifiche al programma triennale dei lavori pubblici e al programma biennale degli acquisti di beni e servizi (D.M. MIT 14/2018, art. 5, co. 10 e art. 7, co. 10)			
	Atti relativi alle procedure per l'affidamento di appalti pubblici di servizi, forniture, lavori e opere, di concorsi pubblici di progettazione, di concorsi di idee e di concessioni, compresi quelli tra enti nell'ambito del settore pubblico di cui all'art. 5 del dlgs n. 50/2016					
		Art. 37, c. 1, lett. b) d.lgs. n. 33/2013 e <b>art. 29, c. 1, d.lgs. n. 50/2016; DPCM n. 76/2018</b>	Trasparenza nella partecipazione di portatori di interessi e dibattito pubblico	Progetti di fattibilità relativi alle grandi opere infrastrutturali e di architettura di rilevanza sociale, aventi impatto sull'ambiente, sulle città e sull'assetto del territorio, nonché gli esiti della consultazione pubblica, comprensivi dei resoconti degli incontri e dei dibattiti con i portatori di interesse. I contributi e i resoconti sono pubblicati, con pari evidenza, unitamente ai documenti predisposti dall'amministrazione e relativi agli stessi lavori (art. 22, c. 1)  Informazioni previste dal D.P.C.M. n. 76/2018 "Regolamento recante modalità di svolgimento, tipologie e soglie dimensionali delle opere sottoposte a dibattito pubblico"	Tempestivo	Responsabile Settore Tecnico
		Art. 37, c. 1, lett. b) d.lgs. n. 33/2013 e art. 29, c. 1, d.lgs. n. 50/2016	Avvisi di preinformazione	<b>SETTORI ORDINARI</b> Avvisi di preinformazione per i settori ordinari di cui all'art. 70, co. 1, d.lgs. 50/2016  <b>SETTORI SPECIALI</b> Avvisi periodici indicativi per i settori speciali di cui all'art. 127, co. 2, d.lgs. 50/2016	Tempestivo	Responsabile del Settore competente per la procedura
		Art. 37, c. 1, lett. b) d.lgs. n. 33/2013 e art. 29, c. 1, d.lgs. n. 50/2016	Delibera a contrarre	Delibera a contrarre o atto equivalente	Tempestivo	Responsabile del Settore competente per la procedura

Bandi di gara e contratti		Art. 37, c. 1, lett. b) d.lgs. n. 33/2013 e art. 29, c. 1, d.lgs. n. 50/2016, d.m. MIT 2.12.2016	Avvisi e bandi	<p><b>SETTORI ORDINARI-SOTTOSOGLIA</b>  Avviso di indagini di mercato (art. 36, c. 7 e Linee guida ANAC n.4)  Bandi ed avvisi (art. 36, c. 9)  Avviso di costituzione elenco operatori economici e pubblicazione elenco (art. 36, c. 7 e Linee guida ANAC)  Determina a contrarre ex art. 32, c. 2, con riferimento alle ipotesi ex art. 36, c. 2, lettere a) e b)</p> <p><b>SETTORI ORDINARI- SOPRASOGLIA</b>  Avviso di preinformazione per l'indizione di una gara per procedure ristrette e procedure competitive con negoziazione (amministrazioni subcentrali)  (art. 70, c. 2 e 3)  Bandi ed avvisi (art. 73, c. 1 e 4)  Bandi di gara o avvisi di preinformazione per appalti di servizi di cui all'allegato IX (art. 142, c. 1)  Bandi di concorso per concorsi di progettazione (art. 153)  Bando per il concorso di idee (art. 156)</p> <p><b>SETTORI SPECIALI</b>  Bandi e avvisi (art. 127, c. 1)  Per procedure ristrette e negoziate- Avviso periodico indicativo (art. 127, c. 3)  Avviso sull'esistenza di un sistema di qualificazione (art. 128, c. 1)  Bandi di gara e avvisi (art. 129, c. 1 )  Per i servizi sociali e altri servizi specifici- Avviso di gara, avviso periodico indicativo, avviso sull'esistenza di un sistema di qualificazione (art. 140, c. 1)  Per i concorsi di progettazione e di idee - Bando (art. 141, c. 3)</p> <p><b>SPONSORIZZAZIONI</b>  Avviso con cui si rende nota la ricerca di sponsor o l'avvenuto ricevimento di una proposta di sponsorizzazione indicando sinteticamente il contenuto del contratto proposto (art. 19, c. 1)</p>	Tempestivo	Responsabile del Settore competente per la procedura
		Art. 48, c. 3, d.l. 77/2021	Procedure negoziate afferenti agli investimenti pubblici finanziati, in tutto o in parte, con le risorse previste dal PNRR e dal PNC e dai programmi cofinanziati dai fondi strutturali dell'Unione europea	Evidenza dell'avvio delle procedure negoziate (art. 63 e art.125) ove le S.A. vi ricorrono quando, per ragioni di estrema urgenza derivanti da circostanze imprevedibili, non imputabili alla stazione appaltante, l'applicazione dei termini, anche abbreviati, previsti dalle procedure ordinarie può compromettere la realizzazione degli obiettivi o il rispetto dei tempi di attuazione di cui al PNRR nonché al PNC e ai programmi cofinanziati dai fondi strutturali dell'Unione Europea	Tempestivo	Responsabile del Settore competente per la procedura
		Art. 37, c. 1, lett. b) d.lgs. n. 33/2013 e art. 29, c. 1, d.lgs. n. 50/2016	Commissione giudicatrice	Composizione della commissione giudicatrice, curricula dei suoi componenti.	Tempestivo	Responsabile del Settore competente per la procedura
		Art. 37, c. 1, lett. b) d.lgs. n. 33/2013 e art. 29, c. 1, d.lgs. n. 50/2016	Avvisi relativi all'esito della procedura	<p><b>SETTORI ORDINARI- SOTTOSOGLIA</b>  Avviso sui risultati della procedura di affidamento con l'indicazione dei soggetti invitati (art. 36, c. 2, lett. b), c), c-bis). Per le ipotesi di cui all'art. 36, c. 2, lett. b) tranne nei casi in cui si procede ad affidamento diretto determina a contrarre ex articolo 32, c. 2  Pubblicazione facoltativa dell'avviso di aggiudicazione di cui all'art. 36, co. 2, lett. a) tranne nei casi in cui si procede ai sensi dell'art. 32, co. 2</p> <p><b>SETTORI ORDINARI-SOPRASOGLIA</b>  Avviso di appalto aggiudicato (art. 98)  Avviso di aggiudicazione degli appalti di servizi di cui all'allegato IX eventualmente raggruppati su base trimestrale (art. 142, c. 3)  Avviso sui risultati del concorso di progettazione (art. 153, c. 2)</p> <p><b>SETTORI SPECIALI</b>  Avviso relativo agli appalti aggiudicati (art. 129, c. 2 e art. 130)  Avviso di aggiudicazione degli appalti di servizi sociali e di altri servizi specifici eventualmente raggruppati su base trimestrale (art. 140, c. 3)  Avviso sui risultati del concorso di progettazione (art. 141, c. 2)</p>	Tempestivo	Responsabile del Settore competente per la procedura

Bandi di gara e contratti	d.l. 76, art. 1, co. 2, lett. a) (applicabile temporaneamente)	Avviso sui risultati della procedura di affidamento diretto (ove la determina a contrarre o atto equivalente sia adottato entro il 30.6.2023)	Per gli affidamenti diretti per lavori di importo inferiore a 150.000 euro e per servizi e forniture, ivi compresi i servizi di ingegneria e architettura e l'attività di progettazione, di importo inferiore a 139.000 euro: pubblicazione dell'avviso sui risultati della procedura di affidamento con l'indicazione dei soggetti invitati (non obbligatoria per affidamenti inferiori ad euro 40.000)	Tempestivo	Responsabile del Settore competente per la procedura
	d.l. 76, art. 1, co. 1, lett. b) (applicabile temporaneamente)	Avviso di avvio della procedura e avviso sui risultati della aggiudicazione di procedure negoziate senza bando (ove la determina a contrarre o atto equivalente sia adottato entro il 30.6.2023)	Per l'affidamento di servizi e forniture, ivi compresi i servizi di ingegneria e architettura e l'attività di progettazione, di importo pari o superiore a 139.000 euro e fino alle soglie comunitarie e di lavori di importo pari o superiore a 150.000 euro e inferiore a un milione di euro: pubblicazione di un avviso che evidenzia l'avvio della procedura negoziata e di un avviso sui risultati della procedura di affidamento con l'indicazione dei soggetti invitati	Tempestivo	Responsabile del Settore competente per la procedura
	Art. 37, c. 1, lett. b) d.lgs. n. 33/2013 e art. 29, c. 1, d.lgs. n. 50/2016	Verbalì delle commissioni di gara	Verbalì delle commissioni di gara (fatte salve le esigenze di riservatezza ai sensi dell'art. 53, ovvero dei documenti secretati ai sensi dell'art. 162 e nel rispetto dei limiti previsti in via generale dal d.lgs. n. 196/2003 e ss.mm.ii. in materia di dati personali).	Successivamente alla pubblicazione degli avvisi relativi agli esiti delle procedure	Responsabile del Settore competente per la procedura
	Art. 47, c.2, 3, 9, d.l. 77/2021 e art. 29, co. 1, d.lgs. 50/2016	Pari opportunità e inclusione lavorativa nei contratti pubblici, nel PNRR e nel PNC	Copia dell'ultimo rapporto sulla situazione del personale maschile e femminile prodotto al momento della presentazione della domanda di partecipazione o dell'offerta da parte degli operatori economici tenuti, ai sensi dell'art. 46, del d.lgs. n. 198/2006, alla sua redazione (operatori che occupano oltre 50 dipendenti)(art. 47, c. 2, d.l. 77/2021)	Successivamente alla pubblicazione degli avvisi relativi agli esiti delle procedure	Responsabile del Settore competente per la procedura
	Art. 37, c. 1, lett. b) d.lgs. n. 33/2013 e art. 29, c. 1, d.lgs. n. 50/2016	Contratti	Solo per gli affidamenti sopra soglia e per quelli finanziati con risorse PNRR e fondi strutturali, testo dei contratti e dei successivi accordi modificativi e/o interpretativi degli stessi (fatte salve le esigenze di riservatezza ai sensi dell'art. 53, ovvero dei documenti secretati ai sensi dell'art. 162 e nel rispetto dei limiti previsti in via generale dal d.lgs. n. 196/2003 e ss.mm.ii. in materia di dati personali).	Tempestivo	Segretario comunale
	D.l. 76/2020, art. 6 Art. 29, co. 1, d.lgs. 50/2016	Collegi consultivi tecnici	Composizione del CCT, curricula e compenso dei componenti.	Tempestivo	Responsabile Settore Tecnico
	Art. 47, c.2, 3, 9, d.l. 77/2021 e art. 29, co. 1, d.lgs. 50/2016	Pari opportunità e inclusione lavorativa nei contratti pubblici, nel PNRR e nel PNC	Relazione di genere sulla situazione del personale maschile e femminile consegnata, entro sei mesi dalla conclusione del contratto, alla S.A. dagli operatori economici che occupano un numero pari o superiore a quindici dipendenti (art. 47, c. 3, d.l. 77/2021)	Tempestivo	Responsabile del Settore competente per la procedura
	Art. 47, co. 3-bis e co. 9, d.l. 77/2021 e art. 29, co. 1, d.lgs. 50/2016	PNC	Pubblicazione da parte della S.A. della certificazione di cui all'articolo 17 della legge 12 marzo 1999, n. 68 e della relazione relativa all'assolvimento degli obblighi di cui alla medesima legge e alle eventuali sanzioni e provvedimenti disposti a carico dell'operatore economico nel triennio antecedente la data di scadenza di presentazione delle offerte e consegnati alla S.A. entro sei mesi dalla conclusione del contratto (per gli operatori economici che occupano un numero pari o superiore a quindici dipendenti)	Tempestivo	Responsabile del Settore competente per la procedura
	Art. 37, c. 1, lett. b) d.lgs. n. 33/2013 e art. 29, c. 1, d.lgs. n. 50/2016	Fase esecutiva	Fatte salve le esigenze di riservatezza ai sensi dell'art. 53, ovvero dei documenti secretati ai sensi dell'art. 162 del d.lgs. 50/2016, i provvedimenti di approvazione ed autorizzazione relativi a: - modifiche soggettive - varianti - proroghe - rinnovi - quinto d'obbligo - subappalti (in caso di assenza del provvedimento di autorizzazione, pubblicazione del nominativo del subappaltatore, dell'importo e dell'oggetto del contratto di subappalto). Certificato di collaudo o regolare esecuzione Certificato di verifica conformità Accordi bonari e transazioni Atti di nomina del direttore dei lavori/direttore dell'esecuzione/componenti delle commissioni di collaudo	Tempestivo	Responsabile del Settore competente per la procedura
	Art. 37, c. 1, lett. b) d.lgs. n. 33/2013 e art. 29, c. 1, d.lgs. n. 50/2016	Resoconti della gestione finanziaria dei contratti al termine della loro esecuzione	Resoconti della gestione finanziaria dei contratti al termine della loro esecuzione. Il resoconto deve contenere, per ogni singolo contratto, almeno i seguenti dati: data di inizio e conclusione dell'esecuzione, importo del contratto, importo complessivo liquidato, importo complessivo dello scostamento, ove si sia verificato (scostamento positivo o negativo).	Annuale (entro il 31 gennaio) con riferimento agli affidamenti dell'anno precedente	Responsabile del Settore competente per la procedura

Bandi di gara e contratti		Art. 37, c. 1, lett. b) d.lgs. n. 33/2013 e art. 29, c. 1, d.lgs. n. 50/2016;	Concessioni e partenariato pubblico privato	Tutti gli obblighi di pubblicazione elencati nel presente allegato sono applicabili anche ai contratti di concessione e di partenariato pubblico privato, <b>in quanto compatibili</b> , ai sensi degli artt. 29, 164, 179 del d.lgs. 50/2016. Con riferimento agli avvisi e ai bandi si richiamano inoltre: Bando di concessione, invito a presentare offerte (art. 164, c. 2, che rinvia alle disposizioni contenute nella parte I e II del d.lgs. 50/2016 anche relativamente alle modalità di pubblicazione e redazione dei bandi e degli avvisi ) Nuovo invito a presentare offerte a seguito della modifica dell'ordine di importanza dei criteri di aggiudicazione (art. 173, c. 3) Nuovo bando di concessione a seguito della modifica dell'ordine di importanza dei criteri di aggiudicazione (art. 173, c. 3) Bando di gara relativo alla finanza di progetto (art. 183, c. 2) Bando di gara relativo alla locazione finanziaria di opere pubbliche o di pubblica utilità (art. 187) Bando di gara relativo al contratto di disponibilità (art. 188, c. 3)	Tempestivo	Responsabile Settore Tecnico
		Art. 37, c. 1, lett. b) d.lgs. n. 33/2013 e art. 29, c. 1, d.lgs. n. 50/2016	Affidamenti diretti di lavori, servizi e forniture di somma urgenza e di protezione civile	Gli atti relativi agli affidamenti diretti di lavori, servizi e forniture di somma urgenza e di protezione civile, con specifica dell'affidatario, delle modalità della scelta e delle motivazioni che non hanno consentito il ricorso alle procedure ordinarie (art. 163, c. 10)	Tempestivo	Responsabile Settore Tecnico
		Art. 37, c. 1, lett. b) d.lgs. n. 33/2013 e art. 29, c. 1, d.lgs. n. 50/2016;	Affidamenti in house	Tutti gli atti connessi agli affidamenti in house in formato open data di appalti pubblici e contratti di concessione tra enti nell'ambito del settore pubblico (art. 192, c. 1 e 3)	Tempestivo	Responsabile del Settore competente per la procedura
		Art. 90, c. 10, dlgs n. 50/2016	Elenchi ufficiali di operatori economici riconosciuti e certificazioni	<u>Obbligo previsto per i soli enti che gestiscono gli elenchi e per gli organismi di certificazione</u> Elenco degli operatori economici iscritti in un elenco ufficiale (art. 90, c. 10, dlgs n. 50/2016) Elenco degli operatori economici in possesso del certificato rilasciato dal competente organismo di certificazione (art. 90, c. 10, dlgs n. 50/2016)	Tempestivo	
		Art. 11, co. 2-quater, l. n. 3/2003, intr. da art. 41 d.l. n. 76/2020.	Progetti di investimento pubblico	<u>Obbligo previsto per i soggetti titolari di progetti di investimento pubblico.</u> Elenco dei progetti finanziati, con indicazione del CUP, importo totale del finanziamento, le fonti finanziarie, la data di avvio del progetto e lo stato di attuazione finanziario e procedurale	Annuale	
Sovvenzioni, contributi, sussidi, vantaggi economici	Criteria e modalità	Art. 26, c. 1, d.lgs. n. 33/2013	Criteria e modalità	Atti con i quali sono determinati i criteri e le modalità cui le amministrazioni devono attenersi per la concessione di sovvenzioni, contributi, sussidi ed ausili finanziari e l'attribuzione di vantaggi economici di qualunque genere a persone ed enti pubblici e privati	Tempestivo (ex art. 8, d.lgs. n. 33/2013)	Tutti i Responsabili di Settore
	Atti di concessione	Art. 26, c. 2, d.lgs. n. 33/2013	Atti di concessione  (da pubblicare in tabelle creando un collegamento con la pagina nella quale sono riportati i dati dei relativi provvedimenti finali)  (NB: è fatto divieto di diffusione di dati da cui sia possibile ricavare informazioni relative allo stato di salute e alla situazione di disagio economico-sociale degli interessati, come previsto dall'art. 26, c. 4, del d.lgs. n. 33/2013)	Atti di concessione di sovvenzioni, contributi, sussidi ed ausili finanziari alle imprese e comunque di vantaggi economici di qualunque genere a persone ed enti pubblici e privati di importo superiore a mille euro	Tempestivo (art. 26, c. 3, d.lgs. n. 33/2013)	Tutti i Responsabili di Settore
				Per ciascun atto:		Tutti i Responsabili di Settore
		Art. 27, c. 1, lett. a), d.lgs. n. 33/2013		1) nome dell'impresa o dell'ente e i rispettivi dati fiscali o il nome di altro soggetto beneficiario	Tempestivo (art. 26, c. 3, d.lgs. n. 33/2013)	Tutti i Responsabili di Settore
		Art. 27, c. 1, lett. b), d.lgs. n. 33/2013		2) importo del vantaggio economico corrisposto	Tempestivo (art. 26, c. 3, d.lgs. n. 33/2013)	Tutti i Responsabili di Settore
		Art. 27, c. 1, lett. c), d.lgs. n. 33/2013		3) norma o titolo a base dell'attribuzione	Tempestivo (art. 26, c. 3, d.lgs. n. 33/2013)	Tutti i Responsabili di Settore
		Art. 27, c. 1, lett. d), d.lgs. n. 33/2013		4) ufficio e funzionario o dirigente responsabile del relativo procedimento amministrativo	Tempestivo (art. 26, c. 3, d.lgs. n. 33/2013)	Tutti i Responsabili di Settore
		Art. 27, c. 1, lett. e), d.lgs. n. 33/2013		5) modalità seguita per l'individuazione del beneficiario	Tempestivo (art. 26, c. 3, d.lgs. n. 33/2013)	Tutti i Responsabili di Settore
		Art. 27, c. 1, lett. f), d.lgs. n. 33/2013		6) link al progetto selezionato	Tempestivo (art. 26, c. 3, d.lgs. n. 33/2013)	Tutti i Responsabili di Settore
		Art. 27, c. 1, lett. f), d.lgs. n. 33/2013		7) link al curriculum vitae del soggetto incaricato	Tempestivo (art. 26, c. 3, d.lgs. n. 33/2013)	Tutti i Responsabili di Settore
Art. 27, c. 2, d.lgs. n. 33/2013		Elenco (in formato tabellare aperto) dei soggetti beneficiari degli atti di concessione di sovvenzioni, contributi, sussidi ed ausili finanziari alle imprese e di attribuzione di vantaggi economici di qualunque genere a persone ed enti pubblici e privati di importo superiore a mille euro	Annuale (art. 27, c. 2, d.lgs. n. 33/2013)	Tutti i Responsabili di Settore		

<b>Bilanci</b>	Bilancio preventivo e consuntivo	Art. 29, c. 1, d.lgs. n. 33/2013 Art. 5, c. 1, d.p.c.m. 26 aprile 2011	Bilancio preventivo	Documenti e allegati del bilancio preventivo, nonché dati relativi al bilancio di previsione di ciascun anno in forma sintetica, aggregata e semplificata, anche con il ricorso a rappresentazioni grafiche	Tempestivo (ex art. 8, d.lgs. n. 33/2013)	Responsabile Settore Finanziario
		Art. 29, c. 1-bis, d.lgs. n. 33/2013 e d.p.c.m. 29 aprile 2016		Dati relativi alle entrate e alla spesa dei bilanci preventivi in formato tabellare aperto in modo da consentire l'esportazione, il trattamento e il riutilizzo.	Tempestivo (ex art. 8, d.lgs. n. 33/2013)	Responsabile Settore Finanziario
	Piano degli indicatori e dei risultati attesi di bilancio	Art. 29, c. 1, d.lgs. n. 33/2013 Art. 5, c. 1, d.p.c.m. 26 aprile 2011	Bilancio consuntivo	Documenti e allegati del bilancio consuntivo, nonché dati relativi al bilancio consuntivo di ciascun anno in forma sintetica, aggregata e semplificata, anche con il ricorso a rappresentazioni grafiche	Tempestivo (ex art. 8, d.lgs. n. 33/2013)	Responsabile Settore Finanziario
		Art. 29, c. 1-bis, d.lgs. n. 33/2013 e d.p.c.m. 29 aprile 2016		Dati relativi alle entrate e alla spesa dei bilanci consuntivi in formato tabellare aperto in modo da consentire l'esportazione, il trattamento e il riutilizzo.	Tempestivo (ex art. 8, d.lgs. n. 33/2013)	Responsabile Settore Finanziario
	Art. 29, c. 2, d.lgs. n. 33/2013 - Art. 19 e 22 del dlgs n. 91/2011 - Art. 18-bis del dlgs n.118/2011	Piano degli indicatori e dei risultati attesi di bilancio	Piano degli indicatori e dei risultati attesi di bilancio	Piano degli indicatori e risultati attesi di bilancio, con l'integrazione delle risultanze osservate in termini di raggiungimento dei risultati attesi e le motivazioni degli eventuali scostamenti e gli aggiornamenti in corrispondenza di ogni nuovo esercizio di bilancio, sia tramite la specificazione di nuovi obiettivi e indicatori, sia attraverso l'aggiornamento dei valori obiettivo e la soppressione di obiettivi già raggiunti oppure oggetto di ripianificazione	Tempestivo (ex art. 8, d.lgs. n. 33/2013)	Responsabile Settore Finanziario
<b>Beni immobili e gestione patrimonio</b>	Patrimonio immobiliare	Art. 30, d.lgs. n. 33/2013	Patrimonio immobiliare	Informazioni identificative degli immobili posseduti e detenuti	Tempestivo (ex art. 8, d.lgs. n. 33/2013)	Responsabile Settore tecnico
	Canoni di locazione o affitto	Art. 30, d.lgs. n. 33/2013	Canoni di locazione o affitto	Canoni di locazione o di affitto versati o percepiti	Tempestivo (ex art. 8, d.lgs. n. 33/2013)	Responsabile Settore Amministrativo
<b>Controlli e rilievi sull'amministrazione</b>	Organismi indipendenti di valutazione, nuclei di valutazione o altri organismi con funzioni analoghe	Art. 31, d.lgs. n. 33/2013	Atti degli Organismi indipendenti di valutazione, nuclei di valutazione o altri organismi con funzioni analoghe	Attestazione dell'OIV o di altra struttura analoga nell'assolvimento degli obblighi di pubblicazione	Annuale e in relazione a delibere A.N.AC.	Responsabile Settore Amministrativo
				Documento dell'OIV di validazione della Relazione sulla Performance (art. 14, c. 4, lett. c), d.lgs. n. 150/2009)	Tempestivo	Responsabile Settore Amministrativo
				Relazione dell'OIV sul funzionamento complessivo del Sistema di valutazione, trasparenza e integrità dei controlli interni (art. 14, c. 4, lett. a), d.lgs. n. 150/2009)	Tempestivo	Responsabile Settore Amministrativo
				Altri atti degli organismi indipendenti di valutazione, nuclei di valutazione o altri organismi con funzioni analoghe, procedendo all'indicazione in forma anonima dei dati personali eventualmente presenti	Tempestivo (ex art. 8, d.lgs. n. 33/2013)	Responsabile Settore Amministrativo
	Organi di revisione amministrativa e contabile		Relazioni degli organi di revisione amministrativa e contabile	Relazioni degli organi di revisione amministrativa e contabile al bilancio di previsione o budget, alle relative variazioni e al conto consuntivo o bilancio di esercizio	Tempestivo (ex art. 8, d.lgs. n. 33/2013)	Responsabile Settore Finanziario
Corte dei conti		Rilievi Corte dei conti	Tutti i rilievi della Corte dei conti ancorchè non recepiti riguardanti l'organizzazione e l'attività delle amministrazioni stesse e dei loro uffici	Tempestivo (ex art. 8, d.lgs. n. 33/2013)	Responsabile Settore Finanziario	

Servizi erogati	Carta dei servizi e standard di qualità	Art. 32, c. 1, d.lgs. n. 33/2013	Carta dei servizi e standard di qualità	Carta dei servizi o documento contenente gli standard di qualità dei servizi pubblici	Tempestivo (ex art. 8, d.lgs. n. 33/2013)	Responsabile Settore tecnico
	Class action	Art. 1, c. 2, d.lgs. n. 198/2009	Class action	Notizia del ricorso in giudizio proposto dai titolari di interessi giuridicamente rilevanti ed omogenei nei confronti delle amministrazioni e dei concessionari di servizio pubblico al fine di ripristinare il corretto svolgimento della funzione o la corretta erogazione di un servizio	Tempestivo	Responsabile Settore tecnico
		Art. 4, c. 2, d.lgs. n. 198/2009		Sentenza di definizione del giudizio	Tempestivo	Responsabile Settore tecnico
		Art. 4, c. 6, d.lgs. n. 198/2009		Misure adottate in ottemperanza alla sentenza	Tempestivo	Responsabile Settore tecnico
	Costi contabilizzati	Art. 32, c. 2, lett. a), d.lgs. n. 33/2013 Art. 10, c. 5, d.lgs. n. 33/2013	Costi contabilizzati  (da pubblicare in tabelle)	Costi contabilizzati dei servizi erogati agli utenti, sia finali che intermedi e il relativo andamento nel tempo	Annuale (art. 10, c. 5, d.lgs. n. 33/2013)	Tutti i Responsabili di Settore
	Liste di attesa	Art. 41, c. 6, d.lgs. n. 33/2013	Liste di attesa (obbligo di pubblicazione a carico di enti, aziende e strutture pubbliche e private che erogano prestazioni per conto del servizio sanitario)  (da pubblicare in tabelle)	Criteri di formazione delle liste di attesa, tempi di attesa previsti e tempi medi effettivi di attesa per ciascuna tipologia di prestazione erogata	Tempestivo (ex art. 8, d.lgs. n. 33/2013)	
Servizi in rete	Art. 7 co. 3 d.lgs. 82/2005 modificato dall'art. 8 co. 1 del d.lgs. 179/16	Risultati delle indagini sulla soddisfazione da parte degli utenti rispetto alla qualità dei servizi in rete e statistiche di utilizzo dei servizi in rete	Risultati delle rilevazioni sulla soddisfazione da parte degli utenti rispetto alla qualità dei servizi in rete resi all'utente, anche in termini di fruibilità, accessibilità e tempestività, statistiche di utilizzo dei servizi in rete.	Tempestivo	Tutti i Responsabili di Settore	
Dati sui pagamenti	Dati sui pagamenti	Art. 4-bis, c. 2, dlgs n. 33/2013	Dati sui pagamenti (da pubblicare in tabelle)	Dati sui propri pagamenti in relazione alla tipologia di spesa sostenuta, all'ambito temporale di riferimento e ai beneficiari	Trimestrale (in fase di prima attuazione semestrale)	Responsabile Settore Finanziario
	Dati sui pagamenti del servizio sanitario nazionale	Art. 41, c. 1-bis, d.lgs. n. 33/2013	Dati sui pagamenti in forma sintetica e aggregata (da pubblicare in tabelle)	Dati relativi a tutte le spese e a tutti i pagamenti effettuati, distinti per tipologia di lavoro, bene o servizio in relazione alla tipologia di spesa sostenuta, all'ambito temporale di riferimento e ai beneficiari	Trimestrale (in fase di prima attuazione semestrale)	
	Indicatore di tempestività dei pagamenti	Art. 33, d.lgs. n. 33/2013	Indicatore di tempestività dei pagamenti	Indicatore dei tempi medi di pagamento relativi agli acquisti di beni, servizi, prestazioni professionali e forniture (indicatore annuale di tempestività dei pagamenti)	Annuale (art. 33, c. 1, d.lgs. n. 33/2013)	Responsabile Settore Finanziario
				Indicatore trimestrale di tempestività dei pagamenti	Trimestrale (art. 33, c. 1, d.lgs. n. 33/2013)	Responsabile Settore Finanziario
			Ammontare complessivo dei debiti	Ammontare complessivo dei debiti e il numero delle imprese creditrici	Annuale (art. 33, c. 1, d.lgs. n. 33/2013)	Responsabile Settore Finanziario
IBAN e pagamenti informatici	Art. 36, d.lgs. n. 33/2013 Art. 5, c. 1, d.lgs. n. 82/2005	IBAN e pagamenti informatici	Nelle richieste di pagamento: i codici IBAN identificativi del conto di pagamento, ovvero di imputazione del versamento in Tesoreria, tramite i quali i soggetti versanti possono effettuare i pagamenti mediante bonifico bancario o postale, ovvero gli identificativi del conto corrente postale sul quale i soggetti versanti possono effettuare i pagamenti mediante bollettino postale, nonché i codici identificativi del pagamento da indicare obbligatoriamente per il versamento	Tempestivo (ex art. 8, d.lgs. n. 33/2013)	Responsabile Settore Finanziario	

Opere pubbliche	Nuclei di valutazione e verifica degli investimenti pubblici	Art. 38, c. 1, d.lgs. n. 33/2013	Informazioni reative ai nuclei di valutazione e verifica degli investimenti pubblici (art. 1, l. n. 144/1999)	Informazioni relative ai nuclei di valutazione e verifica degli investimenti pubblici, incluse le funzioni e i compiti specifici ad essi attribuiti, le procedure e i criteri di individuazione dei componenti e i loro nominativi (obbligo previsto per le amministrazioni centrali e regionali)	Tempestivo (ex art. 8, d.lgs. n. 33/2013)	
	Atti di programmazione delle opere pubbliche	Art. 38, c. 2 e 2 bis d.lgs. n. 33/2013 Art. 21 co.7 d.lgs. n. 50/2016 Art. 29 d.lgs. n. 50/2016	Atti di programmazione delle opere pubbliche	Atti di programmazione delle opere pubbliche ( <i>link</i> alla sotto-sezione "bandi di gara e contratti"). A titolo esemplificativo: - Programma triennale dei lavori pubblici, nonché i relativi aggiornamenti annuali, ai sensi art. 21 d.lgs. n. 50/2016 - Documento pluriennale di pianificazione ai sensi dell'art. 2 del d.lgs. n. 228/2011, (per i Ministeri)	Tempestivo (art.8, c. 1, d.lgs. n. 33/2013)	Responsabile Settore Tecnico
	Tempi costi e indicatori di realizzazione delle opere pubbliche	Art. 38, c. 2, d.lgs. n. 33/2013 Art. 38, c. 2, d.lgs. n. 33/2013	Tempi, costi unitari e indicatori di realizzazione delle opere pubbliche in corso o completate.  (da pubblicare in tabelle, sulla base dello schema tipo redatto dal Ministero)	Informazioni relative ai tempi e agli indicatori di realizzazione delle opere pubbliche in corso o completate	Tempestivo (art. 38, c. 1, d.lgs. n. 33/2013)	Responsabile Settore Tecnico
Informazioni relative ai costi unitari di realizzazione delle opere pubbliche in corso o completate				Tempestivo (art. 38, c. 1, d.lgs. n. 33/2013)	Responsabile Settore Tecnico	
Pianificazione e governo del territorio	Art. 39, c. 1, lett. a), d.lgs. n. 33/2013  Art. 39, c. 2, d.lgs. n. 33/2013	Pianificazione e governo del territorio  (da pubblicare in tabelle)	Atti di governo del territorio quali, tra gli altri, piani territoriali, piani di coordinamento, piani paesistici, strumenti urbanistici, generali e di attuazione, nonché le loro varianti	Tempestivo (art. 39, c. 1, d.lgs. n. 33/2013)	Responsabile Settore Tecnico	
			Documentazione relativa a ciascun procedimento di presentazione e approvazione delle proposte di trasformazione urbanistica di iniziativa privata o pubblica in variante allo strumento urbanistico generale comunque denominato vigente nonché delle proposte di trasformazione urbanistica di iniziativa privata o pubblica in attuazione dello strumento urbanistico generale vigente che comportino premialità edificatorie a fronte dell'impegno dei privati alla realizzazione di opere di urbanizzazione extra oneri o della cessione di aree o volumetrie per finalità di pubblico interesse	Tempestivo (ex art. 8, d.lgs. n. 33/2013)	Responsabile Settore Tecnico	
Informazioni ambientali	Art. 40, c. 2, d.lgs. n. 33/2013		Informazioni ambientali	Informazioni ambientali che le amministrazioni detengono ai fini delle proprie attività istituzionali:	Tempestivo (ex art. 8, d.lgs. n. 33/2013)	Responsabile Settore Tecnico
			Stato dell'ambiente	1) Stato degli elementi dell'ambiente, quali l'aria, l'atmosfera, l'acqua, il suolo, il territorio, i siti naturali, compresi gli igrotopi, le zone costiere e marine, la diversità biologica ed i suoi elementi costitutivi, compresi gli organismi geneticamente modificati, e, inoltre, le interazioni tra questi elementi	Tempestivo (ex art. 8, d.lgs. n. 33/2013)	Responsabile Settore Tecnico
			Fattori inquinanti	2) Fattori quali le sostanze, l'energia, il rumore, le radiazioni od i rifiuti, anche quelli radioattivi, le emissioni, gli scarichi ed altri rilasci nell'ambiente, che incidono o possono incidere sugli elementi dell'ambiente	Tempestivo (ex art. 8, d.lgs. n. 33/2013)	Responsabile Settore Tecnico
			Misure incidenti sull'ambiente e relative analisi di impatto	3) Misure, anche amministrative, quali le politiche, le disposizioni legislative, i piani, i programmi, gli accordi ambientali e ogni altro atto, anche di natura amministrativa, nonché le attività che incidono o possono incidere sugli elementi e sui fattori dell'ambiente ed analisi costi-benefici ed altre analisi ed ipotesi economiche usate nell'ambito delle stesse	Tempestivo (ex art. 8, d.lgs. n. 33/2013)	Responsabile Settore Tecnico
			Misure a protezione dell'ambiente e relative analisi di impatto	4) Misure o attività finalizzate a proteggere i suddetti elementi ed analisi costi-benefici ed altre analisi ed ipotesi economiche usate nell'ambito delle stesse	Tempestivo (ex art. 8, d.lgs. n. 33/2013)	Responsabile Settore Tecnico
			Relazioni sull'attuazione della legislazione	5) Relazioni sull'attuazione della legislazione ambientale	Tempestivo (ex art. 8, d.lgs. n. 33/2013)	Responsabile Settore Tecnico
			Stato della salute e della sicurezza umana	6) Stato della salute e della sicurezza umana, compresa la contaminazione della catena alimentare, le condizioni della vita umana, il paesaggio, i siti e gli edifici d'interesse culturale, per quanto influenzabili dallo stato degli elementi dell'ambiente, attraverso tali elementi, da qualsiasi fattore	Tempestivo (ex art. 8, d.lgs. n. 33/2013)	
			Relazione sullo stato dell'ambiente del Ministero dell'Ambiente e della tutela del territorio	Relazione sullo stato dell'ambiente redatta dal Ministero dell'Ambiente e della tutela del territorio	Tempestivo (ex art. 8, d.lgs. n. 33/2013)	
Strutture sanitarie private accreditate	Art. 41, c. 4, d.lgs. n. 33/2013	Strutture sanitarie private accreditate  (da pubblicare in tabelle)	Elenco delle strutture sanitarie private accreditate	Annuale (art. 41, c. 4, d.lgs. n. 33/2013)		
			Accordi intercorsi con le strutture private accreditate	Annuale (art. 41, c. 4, d.lgs. n. 33/2013)		
Interventi straordinari e di emergenza	Art. 42, c. 1, lett. a), d.lgs. n. 33/2013 Art. 42, c. 1, lett. b), d.lgs. n. 33/2013 Art. 42, c. 1, lett. c), d.lgs. n. 33/2013	Interventi straordinari e di emergenza  (da pubblicare in tabelle)	Provvedimenti adottati concernenti gli interventi straordinari e di emergenza che comportano deroghe alla legislazione vigente, con l'indicazione espressa delle norme di legge eventualmente derogate e dei motivi della deroga, nonché con l'indicazione di eventuali atti amministrativi o giurisdizionali intervenuti	Tempestivo (ex art. 8, d.lgs. n. 33/2013)	Tutti i Responsabili di Settore	
			Termini temporali eventualmente fissati per l'esercizio dei poteri di adozione dei provvedimenti straordinari	Tempestivo (ex art. 8, d.lgs. n. 33/2013)	Tutti i Responsabili di Settore	
			Costo previsto degli interventi e costo effettivo sostenuto dall'amministrazione	Tempestivo (ex art. 8, d.lgs. n. 33/2013)	Tutti i Responsabili di Settore	



Altri contenuti	Prevenzione della Corruzione	Art. 10, c. 8, lett. a), d.lgs. n. 33/2013	Piano triennale per la prevenzione della corruzione e della trasparenza	Piano triennale per la prevenzione della corruzione e della trasparenza e suoi allegati, le misure integrative di prevenzione della corruzione individuate ai sensi dell'articolo 1, comma 2-bis della legge n. 190 del 2012, (MOG 231)	Annuale	RPCT
		Art. 1, c. 8, l. n. 190/2012, Art. 43, c. 1, d.lgs. n. 33/2013	Responsabile della prevenzione della corruzione e della trasparenza	Responsabile della prevenzione della corruzione e della trasparenza	Tempestivo	RPCT a mezzo del Settore Amministrativo
			Regolamenti per la prevenzione e la repressione della corruzione e dell'illegalità	Regolamenti per la prevenzione e la repressione della corruzione e dell'illegalità (laddove adottati)	Tempestivo	RPCT a mezzo del Settore Amministrativo
		Art. 1, c. 14, l. n. 190/2012	Relazione del responsabile della prevenzione della corruzione e della trasparenza	Relazione del responsabile della prevenzione della corruzione recante i risultati dell'attività svolta (entro il 15 dicembre di ogni anno)	Annuale (ex art. 1, c. 14, L. n. 190/2012)	RPCT
		Art. 1, c. 3, l. n. 190/2012	Provvedimenti adottati dall'A.N.AC. ed atti di adeguamento a tali provvedimenti	Provvedimenti adottati dall'A.N.AC. ed atti di adeguamento a tali provvedimenti in materia di vigilanza e controllo nell'anticorruzione	Tempestivo	RPC a mezzo del Settore Amministrativo
		Art. 18, c. 5, d.lgs. n. 39/2013	Atti di accertamento delle violazioni	Atti di accertamento delle violazioni delle disposizioni di cui al d.lgs. n. 39/2013	Tempestivo	RPC a mezzo del Settore Amministrativo
Altri contenuti	Accesso civico	Art. 5, c. 1, d.lgs. n. 33/2013 / Art. 2, c. 9-bis, l. 241/90	Accesso civico "semplice"concernente dati, documenti e informazioni soggetti a pubblicazione obbligatoria	Nome del Responsabile della prevenzione della corruzione e della trasparenza cui è presentata la richiesta di accesso civico, nonché modalità per l'esercizio di tale diritto, con indicazione dei recapiti telefonici e delle caselle di posta elettronica istituzionale e nome del titolare del potere sostitutivo, attivabile nei casi di ritardo o mancata risposta, con indicazione dei recapiti telefonici e delle caselle di posta elettronica istituzionale	Tempestivo	Settore Amministrativo
		Art. 5, c. 2, d.lgs. n. 33/2013	Accesso civico "generalizzato" concernente dati e documenti ulteriori	Nomi Uffici competenti cui è presentata la richiesta di accesso civico, nonché modalità per l'esercizio di tale diritto, con indicazione dei recapiti telefonici e delle caselle di posta elettronica istituzionale	Tempestivo	Settore Amministrativo
		Linee guida Anac FOIA (del. 1309/2016)	Registro degli accessi	Elenco delle richieste di accesso (atti, civico e generalizzato) con indicazione dell'oggetto e della data della richiesta nonché del relativo esito con la data della decisione	Semestrale	RPCT a mezzo del Settore Amministrativo
Altri contenuti	Accessibilità e Catalogo dei dati, metadati e banche dati	Art. 53, c. 1 bis, d.lgs. 82/2005 modificato dall'art. 43 del d.lgs. 179/16	Catalogo dei dati, metadati e delle banche dati	Catalogo dei dati, dei metadati definitivi e delle relative banche dati in possesso delle amministrazioni, da pubblicare anche tramite link al Repertorio nazionale dei dati territoriali (www.rndt.gov.it), al catalogo dei dati della PA e delle banche dati www.dat.gov.it e http://basidati.agid.gov.it/catalogo gestiti da AGID	Tempestivo	Responsabile Settore Amministrativo
		Art. 53, c. 1, bis, d.lgs. 82/2005	Regolamenti	Regolamenti che disciplinano l'esercizio della facoltà di accesso telematico e il riutilizzo dei dati, fatti salvi i dati presenti in Anagrafe tributaria	Annuale	Responsabile Settore Amministrativo
		Art. 9, c. 7, d.l. n. 179/2012 convertito con modificazioni dalla L. 17 dicembre 2012, n. 221	Obiettivi di accessibilità (da pubblicare secondo le indicazioni contenute nella circolare dell'Agenzia per l'Italia digitale n. 1/2016 e s.m.i.)	Obiettivi di accessibilità dei soggetti disabili agli strumenti informatici per l'anno corrente (entro il 31 marzo di ogni anno) e lo stato di attuazione del "piano per l'utilizzo del telelavoro" nella propria organizzazione	Annuale (ex art. 9, c. 7, D.L. n. 179/2012)	Responsabile Settore Amministrativo
Altri contenuti	Dati ulteriori	Art. 7-bis, c. 3, d.lgs. n. 33/2013 Art. 1, c. 9, lett. f), l. n. 190/2012	(NB: nel caso di pubblicazione di dati non previsti da norme di legge si deve procedere alla anonimizzazione dei dati personali eventualmente presenti, in virtù di quanto disposto dall'art. 4, c. 3, del d.lgs. n. 33/2013)	Dati, informazioni e documenti ulteriori che le pubbliche amministrazioni non hanno l'obbligo di pubblicare ai sensi della normativa vigente e che non sono riconducibili alle sottosezioni indicate	....	Tutti i Responsabili di Settore

## Allegato 3

### LAVORO AGILE

#### ALL. 3.A - MODELLO RICHIESTA LAVORO AGILE

Al Responsabile del Settore \_\_\_\_\_  
Al Segretario Comunale

SEDE

#### MANIFESTAZIONE DI INTERESSE ALL'AVVIO DI UN PROGETTO INDIVIDUALE DI LAVORO AGILE

Il/La sottoscritto/a \_\_\_\_\_ nato/a \_\_\_\_\_ prov. \_\_\_\_\_ il \_\_\_\_\_ residente in \_\_\_\_\_ prov. \_\_\_\_\_ via \_\_\_\_\_ CAP \_\_\_\_\_ in servizio presso Codesto Ente con la qualifica di \_\_\_\_\_ Tel. uff. \_\_\_\_\_ Email \_\_\_\_\_.

#### MANIFESTA IL PROPRIO INTERESSE

all'avvio di un progetto individuale di lavoro agile, come disciplinato dal vigente PIAO, per lo svolgimento della seguente attività:

---

#### DICHIARA

di non necessitare di alcuna strumentazione fornita dall'Amministrazione essendo in possesso della seguente strumentazione tecnologica:

---

A tal fine, ai sensi degli artt. 46 e 47 del D.P.R n. 445 del 28 dicembre 2000, consapevole delle responsabilità penali previste dall'art. 76 del medesimo D.P.R. per dichiarazioni false dirette a procurare indebitamente le prestazioni richieste,

#### DICHIARA

- di aver preso visione della disciplina sopra citata e di accettare tutte le disposizioni ivi previste;
- di aver preso visione dell'Informativa sulla salute e sicurezza nel lavoro agile;

Individua come domicilio per lo svolgimento della prestazione lavorativa in modalità agile il seguente luogo (*barrare una casella ed indicare l'indirizzo*):

- Residenza \_\_\_\_\_
- Domicilio \_\_\_\_\_
- Altro luogo (da specificare) \_\_\_\_\_

Parte eventuale → Dichiaro, inoltre, di trovarmi in una delle condizioni di priorità previste dalla Sezione 3.2 del vigente PIAO, nella specie (indicare fattispecie):

Si allegano alla presente richiesta:

1. copia fotostatica del documento di identità
2. \_\_\_\_\_

Si autorizza il trattamento dei dati personali ai sensi del GDPR (Reg. UE n. 679/2016).

\_\_\_\_\_, li \_\_\_\_\_

In fede

## ALL. 3.B – SCHEMA DI ACCORDO INDIVIDUALE

### ACCORDO INDIVIDUALE DI LAVORO AGILE

#### TRA

Il COMUNE DI GERACI SICULO, in persona del Responsabile del Settore

\_\_\_\_\_ ,

[Datore di lavoro]

#### E

Il/la \_\_\_\_\_, nat\_ a ..... il ..... e residente  
..... cod. fisc.: ....., dipendente a tempo  
\_\_\_\_\_ di questo Ente, con qualifica professionale di  
\_\_\_\_\_, attualmente in servizio presso il Settore  
\_\_\_\_\_

[Lavoratore/Dipendente]

#### VISTE

le disposizioni dettate dalla vigente normativa, con particolare riferimento alle previsioni:

- della Legge 7 agosto 2015, n. 124 recante “Deleghe al Governo in materia di riorganizzazione delle amministrazioni pubbliche.”;
- della Legge 22 maggio 2017 n. 81 "Misure per la tutela del lavoro autonomo non imprenditoriale e misure volte a favorire l'articolazione flessibile nei tempi e nei luoghi del lavoro subordinato", al Capo II (articoli da 18 a 24).
- del Decreto del Ministro per la Pubblica Amministrazione del giorno 08.10.2021 recante “Modalità organizzative per il rientro in presenza dei lavoratori della Pubbliche Amministrazioni”;
- delle “Linee guida in materia di lavoro agile nelle amministrazioni pubbliche” esitate dal Ministro per la Pubblica Amministrazione sulle quali è stata sancita l’intesa in Conferenza Unificata in data 16.12.2021;
- del CCNL per il personale del Comparto Funzioni locali 2019-2021, sottoscritto in data 16.11.2022, e in particolare gli artt. 63 ss.
- del vigente PIAO 20\_\_/20\_\_, approvato con la Deliberazione della Giunta Comunale n. \_\_\_\_ del \_\_\_\_\_, e in particolare della relativa sottosezione “ORGANIZZAZIONE DEL LAVORO AGILE” e relativi allegati;

#### ATTESO CHE

- il lavoro agile è una modalità di esecuzione del rapporto di lavoro subordinato, stabilita mediante accordo tra le parti, anche con forme di organizzazione per fasi, cicli e obiettivi e senza precisi vincoli di orario o di luogo di lavoro;
- lo svolgimento della prestazione lavorativa in modalità agile non modifica la natura del rapporto di lavoro in atto e il lavoratore conserva i medesimi diritti e gli obblighi nascenti dal rapporto di lavoro in presenza;
- il Comune garantisce al personale in lavoro agile le stesse opportunità previste per il lavoro in presenza con riferimento a progressioni di carriera, progressioni economiche, incentivazione della performance, iniziative formative.

#### PREMESSO CHE

- il Lavoratore sopra generalizzato, con nota del \_\_\_\_\_, acquisita al protocollo dell’Ente al n. prot. \_\_\_\_\_, ha richiesto di essere ammesso a svolgere in lavoro agile la propria prestazione lavorativa;

- con determinazione del Responsabile del Settore \_\_\_\_\_, di appartenenza del lavoratore, n. .... del ....., il lavoratore è stato autorizzato a prestare la prestazione lavorativa in modalità agile per il periodo \_\_\_\_\_;

## **CONVENGONO QUANTO SEGUE**

### **Art. 1 Oggetto**

Il dipendente \_\_\_\_\_ è ammesso a svolgere la prestazione lavorativa in modalità agile nei termini e alle condizioni indicate nella scheda di progetto individuale allegata al presente accordo, nonché in conformità alle prescrizioni stabilite con deliberazione di Giunta comunale n. del \_\_\_\_\_ e dalla disciplina normativa e contrattuale comunque applicabile.

### **Art. 2 Durata**

Il presente accordo ha durata di \_\_\_\_\_ a decorrere dal \_\_\_\_\_.

### **Art. 3 Modalità di svolgimento della prestazione lavorativa**

Il lavoratore agile può svolgere la prestazione lavorativa al di fuori della sede di lavoro per n \_\_\_\_\_ giorni a settimana, secondo il calendario definito nella scheda di progetto individuale allegata al presente accordo e in conformità alle modalità, le fasi e le tempistiche ivi definite.

L'amministrazione si riserva di richiedere la presenza in sede del dipendente in qualsiasi momento per esigenze di servizio rappresentate dal Responsabile di riferimento. Qualora impossibilitato al momento della richiesta, il dipendente è in ogni caso tenuto a presentarsi in sede entro le 24 ore successive.

Fatte salve le fasce di contattabilità definite nella scheda di progetto individuale allegata al presente accordo, al lavoratore in modalità agile è garantito il rispetto dei tempi di riposo nonché il "diritto alla disconnessione" dalle strumentazioni tecnologiche.

### **Art. 4 Fascia oraria di contattabilità obbligatoria del dipendente**

La fascia oraria di contattabilità obbligatoria, nella quale il lavoratore è contattabile sia telefonicamente che via mail o con altre modalità simili, è definita nella scheda di progetto individuale allegata al presente accordo.

Nella fascia di contattabilità, il lavoratore può richiedere, ove ne ricorrano i relativi presupposti, la fruizione dei permessi orari previsti dai contratti collettivi o dalle norme di legge quali, a titolo esemplificativo, i permessi per particolari motivi personali o familiari, i permessi sindacali, i permessi per assemblea, i permessi di cui all'art. 33 della L. 83 104/1992. Il dipendente che fruisce dei suddetti permessi, per la durata degli stessi, è sollevato dagli obblighi stabiliti dal comma 1 per le fasce di contattabilità.

Nelle giornate in cui la prestazione lavorativa viene svolta in modalità agile non è possibile effettuare lavoro straordinario, missioni, lavoro disagiato, lavoro svolto in condizioni di rischio. In dette giornate, inoltre, al lavoratore non spetta alcun buono pasto, né alcun emolumento e/o compenso e/o rimborso di qualsiasi natura.

## **Art. 5 Fascia oraria di disconnessione**

La fascia oraria di disconnessione/inoperabilità è individuata dalle ore 18:30 alle ore 07:45 oltre al sabato (secondo l'organizzazione del lavoro), domenica e festivi.

Il dipendente avrà diritto ai medesimi tempi di riposo previsti per il lavoratore in presenza, come regolati dalla contrattazione collettiva.

## **Art. 6 Strumenti del lavoro agile**

Il lavoratore accetta di svolgere la prestazione lavorativa di cui al presente Accordo avvalendosi della propria strumentazione informatica e telematica della quale dichiara la conformità alle disposizioni vigenti in materia di salute e sicurezza nonché l'idoneità a garantire l'assoluta riservatezza dei dati e delle informazioni trattate durante lo svolgimento del lavoro agile.

La dotazione informatica necessaria allo svolgimento della prestazione lavorativa in modalità smart è indicata nella scheda di progetto individuale allegata al presente accordo, nell'ambito della quale viene precisato quali dotazioni sono a disposizione dal lavoratore.

Per ragioni di sicurezza preordinate alla protezione della rete e dei dati, i soggetti competenti in materia di sicurezza informatica per conto dell'ente provvederanno alla configurazione dei dispositivi e alla verifica della loro compatibilità, ove di proprietà del dipendente.

Le spese correlate all'utilizzo della dotazione informatica riguardanti i consumi elettrici sono a carico del dipendente.

## **Art. 7 Obiettivi, potere direttivo e monitoraggio**

La modalità di lavoro agile non modifica il potere direttivo e di controllo del Datore di lavoro, che sarà esercitato con modalità analoghe a quelle applicate con riferimento alla prestazione resa presso i locali comunali.

Nello svolgimento della prestazione lavorativa in modalità lavoro agile il comportamento della dipendente dovrà essere sempre improntato a principi di correttezza e buona fede e la prestazione dovrà essere svolta sulla base di quanto previsto dai CCNL vigenti e di quanto indicato nel Codice di comportamento e nella Carta dei Valori del Comune di Geraci Siculo.

Le parti si danno atto che, secondo la loro gravità e nel rispetto della disciplina legale e contrattuale vigente, le condotte connesse all'esecuzione della prestazione lavorativa all'esterno dei locali aziendali danno luogo all'applicazione di sanzioni disciplinari, così come individuate nel regolamento disciplinare.

Il mancato rispetto delle disposizioni previste dal presente Accordo può comportare l'esclusione da un eventuale rinnovo dell'Accordo individuale

Gli obiettivi della scheda di progetto individuale allegata al presente accordo sono assegnati sulla base del Piano della performance, degli altri strumenti di pianificazione delle attività adottati dall'Amministrazione, nonché delle esigenze dell'ufficio cui il dipendente appartiene, in relazione allo sviluppo temporale per gli stessi previsto e relativo al periodo di svolgimento dell'attività lavorativa in modalità agile.

Il Responsabile procede, a cadenza almeno settimanale, a una verifica circa l'andamento del progetto, attraverso la verifica dei risultati ottenuti.

## **Art. 8 Recesso e revoca**

Ciascuna delle Parti, durante il periodo di svolgimento del progetto di lavoro agile, può, con adeguato preavviso pari ad almeno 2 giorni lavorativi e fornendo specifica motivazione, recedere dall'accordo e interrompere il progetto prima della sua naturale scadenza.

L'Amministrazione può recedere dall'accordo in qualunque momento, senza preavviso, laddove l'efficienza e l'efficacia delle attività non sia rispondente ai parametri stabiliti.

L'accordo individuale di lavoro agile può, in ogni caso, essere revocato dal Responsabile del Servizio di appartenenza nel caso:

- a) in cui il dipendente non rispetti i tempi o le modalità di effettuazione della prestazione lavorativa, o in caso di ripetuto mancato rispetto delle fasce di contattabilità;
- b) di mancato raggiungimento degli obiettivi assegnati e definiti nell'accordo individuale.

In caso di revoca il dipendente è tenuto a riprendere la propria prestazione lavorativa secondo l'orario ordinario presso la sede di lavoro dal giorno successivo alla comunicazione della revoca. La comunicazione della revoca potrà avvenire per e-mail ordinaria personale e/o per PEC.

L'avvenuto recesso o revoca dell'accordo individuale è comunicato dal Responsabile del Settore di appartenenza al Responsabile del Servizio Personale.

In caso di trasferimento del dipendente ad altro servizio, l'accordo individuale cessa di avere efficacia dalla data di effettivo trasferimento del lavoratore.

## **Art. 9 Trattamento giuridico ed economico**

L'Amministrazione garantisce che il dipendente che si avvale delle modalità di lavoro agile non subisca penalizzazioni ai fini del riconoscimento della professionalità e della progressione di carriera. L'assegnazione del dipendente al progetto di *smart working* non incide sulla natura giuridica del rapporto di lavoro subordinato in atto, regolato dalle norme legislative e dai contratti collettivi nazionali e integrativi, né sul trattamento economico in godimento, salvo quanto previsto nel presente Accordo.

La prestazione lavorativa resa con la modalità agile è integralmente considerata come servizio pari a quello ordinariamente reso presso la sede abituale ed è considerata utile ai fini degli istituti di carriera, del computo dell'anzianità di servizio, nonché dell'applicazione degli istituti relativi al trattamento economico accessorio.

Nelle giornate di lavoro agile non è riconosciuto il trattamento di trasferta e non sono configurabili prestazioni straordinarie, notturne o festive, protrazioni dell'orario di lavoro aggiuntive né permessi brevi e altri istituti che comportino riduzioni di orario.

Nelle giornate di attività in lavoro agile non viene erogato il buono pasto.

## **Art. 10 Obblighi di riservatezza**

L'utilizzo della strumentazione informatica deve avvenire nel rigoroso rispetto delle linee guida e delle istruzioni fornite dall'Amministrazione nell'informativa allegata al presente

accordo, di cui costituisce parte integrante.

Nell'esecuzione della prestazione lavorativa in modalità agile, il lavoratore è tenuto al rispetto degli obblighi di riservatezza ai sensi del decreto del Presidente della Repubblica 16 aprile 2013, n. 62, "Regolamento recante codice di comportamento dei dipendenti pubblici", nonché ai sensi della regolamentazione interna dell'Ente.

Restano ferme le disposizioni in materia di responsabilità, infrazioni e sanzioni contemplate dalla disciplina comunque applicabile, che trovano integrale applicazione anche al lavoratore agile.

### **Art. 11 Sicurezza sul lavoro**

L'Amministrazione garantisce, ai sensi del decreto legislativo 9 aprile 2008, n. 81, la salute e la sicurezza del dipendente in coerenza con l'esercizio flessibile dell'attività di lavoro.

A tal fine, si allega al presente accordo formandone parte integrante un'informativa scritta, contenente l'indicazione dei rischi generali e dei rischi specifici connessi alla particolare modalità di esecuzione della prestazione lavorativa, nonché indicazioni in materia di requisiti minimi di sicurezza, alle quali il dipendente è chiamato ad attenersi al fine di operare una scelta consapevole del luogo in cui espletare l'attività lavorativa.

Il dipendente si impegna al rispetto di quanto previsto nell'Informativa sulla salute e sicurezza nel lavoro agile di cui, con la sottoscrizione del presente Accordo, conferma di averne preso visione.

Il dipendente collabora con l'Amministrazione al fine di garantire un adempimento sicuro e corretto della prestazione di lavoro.

L'Amministrazione non risponde degli infortuni verificatisi a causa della negligenza del dipendente nella scelta di un luogo non compatibile con quanto indicato nell'informativa.

L'Amministrazione comunica all'INAIL i nominativi dei lavoratori che si avvalgono di modalità di lavoro agile.

### **Art. 12 Autorizzazione al trattamento dei dati personali**

Il dipendente autorizza al trattamento dei propri dati personali ai sensi del Regolamento UE 2016/679 per le finalità connesse e strumentali alla gestione del presente accordo.

### **Art. 13 Rinvio**

Il presente accordo costituisce integrazione del contratto individuale di lavoro.

Per tutto quanto non previsto, trovano applicazione i vigenti contratti collettivi applicati dal Comune, i regolamenti e le disposizioni di servizio interni, le norme di legge in materia di lavoro agile e di salute e sicurezza.

\_\_\_\_\_, li \_\_\_\_\_



## ALL. 3.C

### SCHEDA DI PROGETTO INDIVIDUALE ALLEGATA ALL'ACCORDO INDIVIDUALE DI LAVORO AGILE

Sintetica Descrizione dell'Obiettivo

---

Modalità e tempi di esecuzione della prestazione

---

Modalità e i criteri di misurazione della prestazione

---

Modalità e tempi della disconnessione del lavoratore dagli apparati di lavoro

---

Fasce e modalità di contattabilità

---

IL RESPONSABILE

---

IL LAVORATORE AGILE

---

*Allegato all'Accordo Individuale di lavoro agile stipulato tra il Comune di Geraci Siculo e il  
dipendente \_\_\_\_\_*

## INFORMATIVA SUI RISCHI GENERALI E SPECIFICI CONNESSI CON L'ESPLETAMENTO DELLA PRESTAZIONE LAVORATIVA IN MODALITÀ AGILE

ALLEGATO ALL'ACCORDO INDIVIDUALE

### SOMMARIO

**Documento 1** - Requisiti minimi per le postazioni al videoterminale

**Documento 2** - Indicazioni per il lavoro con un computer portatile, un tablet o uno smartphone

**Documento 3** - Indicazioni relative ai locali di abitazione in cui può essere svolto il lavoro in modalità agile

**Documento 4** - Indicazioni relative a requisiti e corretto utilizzo di impianti di alimentazione elettrica

**Documento 5** - Indicazioni relative all'eventuale svolgimento di attività lavorativa in ambienti outdoor

**Documento 6** - Specifiche tecniche minime di custodia e sicurezza dei dispositivi elettronici e dei software, e regole necessarie a garantire la protezione dei dati e delle informazioni

## Documento 1

### REQUISITI MINIMI PER LE POSTAZIONI AL VIDEOTERMINALE

#### 1. Attrezzature

##### a) Schermo

La risoluzione dello schermo deve essere tale da garantire una buona definizione, una forma chiara, una grandezza sufficiente dei caratteri e, inoltre, uno spazio adeguato tra essi.

L'immagine sullo schermo deve essere stabile, esente da farfallamento, tremolio o da altre forme di instabilità.

La brillantezza e/o il contrasto di luminanza tra i caratteri e lo sfondo dello schermo devono essere facilmente regolabili e facilmente adattabili alle condizioni ambientali.

Lo schermo deve essere orientabile e inclinabile liberamente per adeguarsi facilmente alle esigenze dell'utilizzatore.

Va utilizzato un sostegno separato per lo schermo o un piano regolabile.

Sullo schermo devono essere assenti riflessi e riverberi che possano causare disturbi all'utilizzatore durante lo svolgimento della propria attività.

Lo schermo deve essere posizionato di fronte all'operatore in maniera che, anche agendo su eventuali meccanismi di regolazione, lo spigolo superiore dello schermo sia posto un po' più in basso dell'orizzontale che passa per gli occhi dell'operatore e ad una distanza degli occhi pari a circa 50-70 cm, per i posti di lavoro in cui va assunta preferenzialmente la posizione seduta.

##### b) Tastiera e dispositivi di puntamento

La tastiera deve essere separata dallo schermo, facilmente regolabile e dotata di meccanismo di variazione della pendenza onde consentire al lavoratore di assumere una posizione confortevole e tale da non provocare l'affaticamento delle braccia e delle mani.

Lo spazio sul piano di lavoro deve consentire un appoggio degli avambracci davanti alla tastiera nel corso della digitazione.

La tastiera deve avere una superficie opaca onde evitare i riflessi.

La disposizione della tastiera e le caratteristiche dei tasti devono agevolarne l'uso.

I simboli dei tasti devono presentare un sufficiente contrasto e devono essere leggibili dalla normale posizione di lavoro.

Il mouse o qualsiasi dispositivo di puntamento in dotazione alla postazione di lavoro deve essere posto sullo stesso piano della tastiera, in posizione facilmente raggiungibile e deve disporre di uno spazio adeguato per l'uso.

##### c) Piano di lavoro

Il piano di lavoro deve avere una superficie a basso indice di riflessione.

Il piano di lavoro deve essere stabile.

Il piano di lavoro deve essere di dimensioni sufficienti a permettere una disposizione flessibile dello schermo, della tastiera, dei documenti e del materiale accessorio.

L'altezza del piano di lavoro fissa o regolabile deve essere indicativamente compresa fra 70 e 80 cm.

Lo spazio a disposizione deve permettere l'alloggiamento e il movimento degli arti inferiori, nonché l'ingresso del sedile e dei braccioli se presenti.

La profondità del piano di lavoro deve essere tale da assicurare una adeguata distanza visiva dallo schermo.

L'eventuale supporto per i documenti deve essere stabile e regolabile e deve essere collocato in modo tale da ridurre al minimo i movimenti della testa e degli occhi.

##### d) Sedile di lavoro

Il sedile di lavoro deve essere stabile e deve permettere all'utilizzatore libertà nei movimenti, nonché una posizione comoda.

Il sedile deve avere altezza regolabile in maniera indipendente dallo schienale e dimensioni della seduta adeguate alle caratteristiche antropometriche dell'utilizzatore.

Lo schienale deve fornire un adeguato supporto alla regione dorso-lombare.

Lo schienale deve essere dotato di regolazioni che consentono di adeguarlo alle caratteristiche antropometriche dell'utilizzatore e deve avere altezza e inclinazione regolabile.

Nell'ambito di tali regolazioni l'utilizzatore deve poter fissare lo schienale nella posizione selezionata.

Lo schienale e la seduta devono avere bordi smussati.

I materiali devono presentare un livello di permeabilità tale da non compromettere il comfort dell'utente e devono essere pulibili.

Il sedile deve essere dotato di un meccanismo girevole per facilitare i cambi di posizione e deve poter essere spostato agevolmente secondo le necessità dell'utilizzatore.

e) Computer portatili.

In caso di impiego prolungato di computer portatili utilizzare una tastiera, un mouse o altro dispositivo di puntamento esterni nonché un idoneo supporto che consenta il corretto posizionamento dello schermo.

## *2. Ambiente di lavoro*

a) Spazio

Il posto di lavoro deve essere ben dimensionato e allestito in modo che vi sia spazio sufficiente per permettere cambiamenti di posizione e movimenti operativi.

b) Illuminazione

L'illuminazione generale e specifica (lampade da tavolo) deve garantire un illuminamento sufficiente e un contrasto appropriato tra lo schermo e l'ambiente circostante, tenuto conto delle caratteristiche del lavoro e delle esigenze visive dell'utilizzatore.

Devono essere evitati riflessi sullo schermo, eccessivi contrasti di luminanza e abbagliamenti dell'operatore; a tal fine si deve tener conto della disposizione della postazione di lavoro in funzione dell'ubicazione delle fonti di luce naturale e artificiale, dell'esistenza di finestre, pareti trasparenti o traslucide, pareti e attrezzature di colore chiaro che possono determinare fenomeni di abbagliamento diretto e/o indiretto e/o riflessi sullo schermo.

Le finestre devono essere munite di un opportuno dispositivo di copertura regolabile per attenuare la luce diurna che dovesse illuminare in maniera eccessiva il posto di lavoro.

c) Rumore

Nel luogo prescelto la presenza di rumori non dovrà essere tale da perturbare l'attenzione e l'eventuale comunicazione verbale.

d) Radiazioni

Tutte le radiazioni, eccezion fatta per la parte visibile dello spettro elettromagnetico, devono essere ridotte a livelli trascurabili dal punto di vista della tutela della sicurezza e della salute dei lavoratori.

e) Parametri microclimatici

Le condizioni microclimatiche non devono causare disagio.

Le attrezzature in dotazione al posto di lavoro non devono produrre un eccesso di calore che può essere fonte di disagio.

### **REQUISITI ULTERIORI RISPETTO A QUELLI MINIMI**

Le spine dell'attrezzatura devono essere collegate correttamente alle prese di alimentazione.

Non deve essere presente pericolo di inciampo sui cavi di collegamento (elettrici, di rete, ecc.).

## Documento 2

### INDICAZIONI PER IL LAVORO CON UN COMPUTER PORTATILE, UN TABLET O UNO SMARTPHONE

I dispositivi mobili (computer portatili, tablet e smartphone) permettono di lavorare ovunque e quando si vuole; tuttavia nessuno di tali dispositivi, incluso il portatile, è pensato per un uso continuato nel tempo perché in generale nell'utilizzo di dispositivi mobili è più difficile mantenere una posizione ergonomica (conforme ai principi illustrati nel D.Lgs. 81/2008) rispetto al videoterminale. Pertanto il loro utilizzo, soprattutto quando avvenga in modo non occasionale, deve essere effettuato con attenzione avendo riguardo alle seguenti indicazioni.

#### 1. Raccomandazioni nell'utilizzo

- considerato che per gli addetti al videoterminale è raccomandata una pausa ogni 2 ore di lavoro continuativo, è opportuno fare delle pause per distogliere la vista e sgranchirsi le gambe;
- è fondamentale cambiare spesso posizione durante il lavoro;
- è bene sfruttare le caratteristiche di estrema maneggevolezza di tablet e smartphone per alternare il più possibile l'utilizzo in piedi a quello seduti.

In caso di impiego prolungato di computer portatili è preferibile:

- utilizzare un mouse esterno per evitare l'affaticamento delle dita e del polso;
- sistemare lo schermo su un idoneo supporto che consenta il corretto posizionamento dello schermo in altezza (lo spigolo superiore dello schermo deve trovarsi un po' più in basso dell'orizzontale che passa per gli occhi dell'operatore e ad una distanza degli occhi pari a circa 50-70 cm) e utilizzare una tastiera mobile esterna.

In caso di impiego prolungato di tablet e smartphone si suggerisce di:

- alternare le dita all'uso dei pollici;
- effettuare frequenti pause, limitare la digitazione continuata a 10-15 minuti;
- evitare di utilizzare questi dispositivi per scrivere lunghi testi. In tali casi utilizzare il computer da tavolo;
- effettuare periodicamente esercizi di allungamento dei muscoli della mano e del pollice (stretching).

#### 2. Prevenzione dell'affaticamento della vista

- per prevenire problemi di affaticamento alla vista è opportuno evitare attività prolungate di lettura e scrittura su tutte le apparecchiature informatiche con schermi di dimensioni ridotte quali minitabiet, smartphone, ecc., soprattutto se non consentono di aumentare la dimensione dei caratteri;
- i tablet privi di tastiera esterna e gli smartphone sono idonei prevalentemente alla lettura della posta elettronica e di documenti, mentre i dispositivi con schermo piccolo (smartphone e tablet "mini") sono idonei essenzialmente alla lettura di documenti brevi e poco complessi;
- molti computer portatili, tablet e smartphone hanno uno schermo con una superficie molto riflettente (schermi lucidi o glossy) per garantire una resa ottimale dei colori. È bene tuttavia essere consapevoli che l'utilizzo di tali schermi, se non dotati di caratteristiche idonee a ridurre i riflessi, presenta maggiori rischi di affaticamento della vista;
- è necessario, prima di iniziare a lavorare, regolare l'inclinazione dello schermo e verificare che la posizione rispetto alle fonti di luce naturale e artificiale sia tale da non creare problemi di riflessi sullo schermo (come ad es. nel caso in cui l'operatore sia seduto a fianco o di spalle ad una finestra non schermata o sotto un punto luce al soffitto);
- è necessario prevenire problemi di abbagliamento (come ad es. nel caso in cui l'operatore sia seduto di fronte ad una finestra non schermata);
- la postazione corretta è perpendicolare rispetto alle finestre e ad una distanza sufficiente per prevenire i problemi di riflesso e abbagliamento nei computer portatili;
- è bene regolare la luminosità e il contrasto sullo schermo in modo ottimale;
- è importante, durante la lettura, distogliere spesso lo sguardo dallo schermo per fissare oggetti

lontani, così come lo è quando si lavora al computer portatile o fisso;

- in tutti i casi in cui i caratteri sullo schermo del dispositivo mobile sono troppo piccoli è importante ingrandire i caratteri a schermo e utilizzare la funzione zoom per non affaticare gli occhi. Valutare anche la possibilità di usare uno schermo esterno (ad es. in alcuni casi si può collegare via bluetooth/wifi lo schermo della TV con il dispositivo);
- l'illuminazione generale e specifica (lampade da tavolo) deve essere tale da garantire un illuminamento sufficiente e un contrasto appropriato tra lo schermo e l'ambiente circostante. Pertanto, è bene non lavorare mai al buio.

### *3. Postazione di lavoro*

- il sedile di lavoro deve essere stabile e deve permettere una posizione comoda. In caso di lavoro prolungato, la seduta deve avere bordi smussati;
- è importante stare seduti con un comodo appoggio della zona lombare;
- durante il lavoro con il dispositivo mobile si deve tenere la schiena poggiata al sedile provvisto di supporto per la zona lombare evitando di piegarla in avanti;
- è importante evitare di esporsi a correnti d'aria fastidiose che colpiscano una zona circoscritta del corpo (ad es. la nuca, le gambe).

Nell'uso di computer portatile:

- occorre mantenere gli avambracci, i polsi e le mani allineati durante l'uso di mouse e tastiera, evitando di piegare o angolare i polsi;
- gli avambracci devono essere appoggiati sul piano e non sospesi;
- il piano di lavoro deve essere stabile e avere una superficie a basso indice di riflessione;
- il posto di lavoro deve essere di altezza sufficiente per permettere l'alloggiamento e il movimento degli arti inferiori per cambiamenti di posizione nonché l'ingresso del sedile e dei braccioli se presenti;
- il piano di lavoro deve essere di dimensioni sufficienti a permettere una disposizione flessibile dello schermo, della tastiera, dei documenti e del materiale accessorio;
- l'altezza del piano di lavoro deve essere tale da consentire all'operatore in posizione seduta di avere l'angolo braccio-avambraccio a circa 90°;
- la profondità del piano di lavoro deve essere tale da assicurare una adeguata distanza visiva dallo schermo;
- in base alla statura, se necessario per mantenere un angolo di 90° tra gamba e coscia, creare un poggiatesta con un oggetto di dimensioni opportune.

In caso di uso di dispositivi mobili in viaggio:

- non posizionare il computer portatile direttamente sulle gambe, ma tenerlo un po' più alto anche usando un piano di appoggio di fortuna (valigetta/coperta/cuscino/un libro spesso, ecc.);
- se il sedile è troppo basso rispetto al piano di lavoro, di sopraelevarlo con un cuscino/ una coperta/un asciugamano;
- evitare l'uso in macchina o sull'autobus, anche se si è passeggeri.

## **UTILIZZO SICURO DEI TELEFONI CELLULARI/SMARTPHONE**

### *1. Informazioni generali*

E' obbligatoria un'attenta e accurata lettura del manuale d'uso prima dell'utilizzo del dispositivo.

E' obbligatorio evitare di collegare prodotti o accessori incompatibili.

E' raccomandato l'utilizzo dell'auricolare durante le chiamate, evitando di tenere il volume su livelli troppo elevati.

Nota: Un portatore di apparecchi acustici che usasse l'auricolare collegato allo smartphone potrebbe avere difficoltà nell'udire i suoni dell'ambiente circostante. Non usare l'auricolare se questo può

mettere a rischio la sicurezza.

## *2. Interferenze elettromagnetiche*

### *a) Aree vietate*

Ricordare di spegnere il dispositivo nelle aree in cui è vietato l'uso di telefoni cellulari o quando può causare interferenze o situazioni di pericolo (uso in aerei, strutture sanitarie, luoghi a rischio di incendio/esplosione, ecc.).

### *b) Apparecchiature mediche*

Ricordare che al fine di evitare potenziali interferenze con apparecchiature mediche impiantate vanno seguite le indicazioni del produttore dell'apparecchiatura.

Si segnala che i dispositivi wireless possono interferire con gli apparecchi acustici. A tal fine è consigliabile:

- non tenere il dispositivo wireless nel taschino;
- tenere il dispositivo wireless sull'orecchio opposto rispetto alla posizione dell'apparecchiatura medica;
- spegnere il dispositivo wireless in caso di sospetta interferenza.

## *3. Sicurezza alla guida*

- non tenere mai in mano il telefono cellulare/smartphone durante la guida di un veicolo: infatti le mani devono essere sempre tenute libere per poter condurre il veicolo;
- usare il telefono cellulare con l'auricolare o col viva voce e inviare e leggere i messaggi solo durante le fermate in area di sosta o di servizio;
- non tenere o trasportare liquidi infiammabili o materiali esplosivi in prossimità del dispositivo, dei suoi componenti o dei suoi accessori;
- non collocare il dispositivo nell'area di espansione dell'airbag.

## *4. Infortuni*

### *a) Schermo*

Tenere presente che lo schermo dei dispositivi è realizzato in vetro/cristallo e che può rompersi in caso di caduta del dispositivo o a seguito di un forte urto.

In caso di rottura dello schermo, non toccare le schegge di vetro e non tentare di rimuovere il vetro rotto dal dispositivo; segnalare che il dispositivo non va usato fino a quando non sarà stato riparato.

### *b) Batteria*

- le batterie non vanno gettate nel fuoco (potrebbero esplodere), né smontate, tagliate, compresse, piegate, forate, danneggiate, manomesse, immerse o esposte all'acqua o altri liquidi;
- in caso di fuoriuscita di liquido, va evitato il contatto del liquido con la pelle o gli occhi; qualora si verificasse un contatto, la parte colpita va sciacquata immediatamente con abbondante acqua e va consultato un medico.

## *5. Assistenza tecnica*

Gli interventi di assistenza tecnica devono essere eseguiti soltanto da personale qualificato.

## **Documento 3**

### **INDICAZIONI RELATIVE AI LOCALI DI ABITAZIONE IN CUI PUÒ ESSERE SVOLTO IL LAVORO IN MODALITÀ AGILE**

Di seguito vengono riportate a livello generale le principali indicazioni relative ai requisiti igienico-sanitari previsti per i locali di abitazione.

#### *1. Requisiti generali dei locali di abitazione*

E' necessario tenere presente come condizioni igieniche non soddisfacenti rappresentino un potenziale pericolo per gli occupanti nello svolgimento delle loro attività di vita e di lavoro.

Le attività lavorative non possono, pertanto, essere svolte in un "alloggio improprio" (soffitta, seminterrato, rustico, box).

Fornire informazioni sui requisiti di superfici e di altezze ai sensi delle vigenti norme ministeriali e regolamentari.

E' requisito indispensabile la disponibilità di servizi igienici e acqua potabile.

E' requisito indispensabile la presenza di impianti a norma e adeguatamente mantenuti.

Le superfici interne delle parti opache delle pareti non devono presentare tracce di condensazione permanente.

#### *2. Illuminazione naturale e artificiale*

Tutti i locali, eccettuati quelli destinati a servizi igienici, disimpegni, corridoi, vani-scala e ripostigli debbono fruire di illuminazione naturale diretta, adeguata alla destinazione d'uso e, a tale scopo, devono avere una superficie finestrata idonea ai sensi della normativa vigente.

Nei mesi estivi, le finestre esposte a sud e a sud-ovest devono essere schermate allo scopo di evitare l'abbagliamento e limitare l'esposizione diretta alle radiazioni solari.

E' obbligatorio di lavorare in locali muniti di impianti di illuminazione artificiale, generale e localizzata, atti a garantire un adeguato comfort visivo agli occupanti.

L'intensità, la qualità, la distribuzione delle sorgenti di luce artificiale negli ambienti devono essere idonei allo svolgimento dello specifico compito visivo.

E' necessario collocare le lampade in modo tale da evitare abbagliamenti diretti e/o riflessi e la proiezione di ombre che ostacolino il compito visivo mentre si svolge l'attività lavorativa.

#### *3. Aerazione naturale e artificiale*

E' necessario tenere presente che nei locali nei quali si svolgono attività di vita o di lavoro deve essere garantito il ricambio dell'aria con mezzi naturali o artificiali in modo che le concentrazioni di sostanze inquinanti e di vapore acqueo, prodotti dalle persone e da eventuali processi di combustione, siano compatibili con il benessere e la salute delle persone.

E' fondamentale che gli eventuali impianti di condizionamento dell'aria siano a norma e regolarmente mantenuti per garantire le condizioni microclimatiche ottimali all'interno degli ambienti.



I sistemi filtranti dell'impianto di trattamento dell'aria devono essere regolarmente ispezionati e puliti e, se necessario, sostituiti.

E' necessario evitare di regolare la temperatura dentro l'abitazione a livelli troppo alti o troppo bassi (a seconda della stagione) rispetto alla temperatura esterna.

#### *4. Qualità dell'aria indoor*

E' necessario tenere presente che la qualità dell'aria respirata all'interno degli ambienti di vita e di lavoro è direttamente correlabile allo stato di salute e al benessere degli occupanti.

E' necessario garantire la qualità dell'aria, evitando la presenza di inquinanti di natura sia biologica che chimica, le cui fonti di emissione possono essere varie (ad esempio: la presenza umana stessa, i materiali con cui sono costruiti e assemblati mobili e suppellettili, il fumo di sigaretta, i prodotti della combustione, gli organismi vegetali etc.).

E' necessario diluire gli inquinanti aerodispersi mediante una corretta aerazione (naturale o artificiale) dei locali.

E' necessario evitare, comunque, l'inalazione attiva e passiva del fumo di tabacco.

## Documento 4

### INDICAZIONI RELATIVE A REQUISITI E CORRETTO UTILIZZO DI IMPIANTI DI ALIMENTAZIONE ELETTRICA

Di seguito vengono riportate a livello generale le principali indicazioni relative ai requisiti e al corretto utilizzo di impianti di alimentazione elettrica, apparecchi/dispositivi elettrici utilizzatori, dispositivi di connessione elettrica temporanea.

#### *1. Impianto elettrico*

##### a) Requisiti

L'impianto elettrico deve essere privo di parti danneggiate o fissate male.

Le parti attive dell'impianto (es. conduttori di fase o di neutro) non devono essere accessibili (ad es perché danneggiato l'isolamento).

I componenti dell'impianto elettrico non devono risultare particolarmente caldi durante il funzionamento.

Le componenti dell'impianto ed i luoghi che li ospitano devono risultare asciutte/i, pulite e non devono prodursi scintille, odori di bruciato e/o fumo.

E' necessario poter individuare, laddove possibile, l'ubicazione del quadro elettrico e sapere riconoscere in generale gli interruttori in esso contenuti e le parti di impianto su cui operano.

##### b) Raccomandazioni nell'utilizzo

E' buona norma che le zone antistanti i quadri elettrici, le prese e gli interruttori siano tenute sgombre e accessibili.

Non devono essere accumulati o accostati materiali infiammabili a ridosso dei componenti dell'impianto per evitare innesco di incendi e/o deflagrazioni.

Le lampade, specialmente quelle da tavolo, devono essere posizionate in modo tale che siano mantenute lontane da materiali infiammabili.

#### *2. Apparecchi/dispositivi elettrici utilizzatori*

##### a) Requisiti

Gli apparecchi elettrici utilizzatori devono essere marcati CE, dotati di targa indicante almeno il nome del costruttore e riportare l'indicazione della tensione (Volt), corrente (Ampere) o la potenza massima (KW) assorbita;

Gli apparecchi elettrici utilizzatori devono essere integri, non devono avere parti attive accessibili (es. conduttori di fase o di neutro dei cavi di alimentazione), non devono emettere scintille, fumo e/o odore di bruciato.

##### b) Indicazioni di corretto utilizzo

Dare indicazioni di preferenza nell'utilizzare apparecchi elettrici utilizzatori dotati di doppio isolamento.

Gli apparecchi elettrici utilizzatori, a causa del loro principio di funzionamento, devono essere collocati in modo da smaltire il calore prodotto e in ogni caso non devono essere utilizzati quando tale produzione conduca a eccessivo riscaldamento degli stessi.

E' necessario controllare che tutti gli apparecchi elettrici utilizzatori siano regolarmente spenti quando non utilizzati, specialmente se incustoditi per lunghi periodi.

Gli apparecchi elettrici utilizzatori devono essere immediatamente disattivati tramite pulsante o interruttore di accensione in caso di guasto, dandone notizia al Datore di lavoro prima possibile.

Le spine dei cavi di alimentazione degli apparecchi elettrici utilizzatori devono essere inserite in prese compatibili (poli allineati, schuko), assicurandosi del completo inserimento in esse, per garantire un contatto certo.

### *3. Dispositivi di connessione elettrica temporanea (prolunghe, adattatori, prese a ricettività multipla, avvolgicavo, ecc.)*

#### a) Requisiti

I dispositivi di connessione elettrica temporanea devono essere dotati di informazioni (targhetta) indicanti almeno il nome del costruttore, il modello, la tensione nominale, la corrente nominale (o la potenza massima) ammissibili.

I dispositivi di connessione elettrica temporanea che si intende utilizzare devono essere integri, non avere parti conduttrici scoperte (a spina inserita), non devono emettere scintille, fumo e/o odore di bruciato durante il funzionamento

#### b) Indicazioni di corretto utilizzo

L'utilizzo di dispositivi di connessione elettrica temporanea deve essere ridotto al minimo indispensabile e preferibilmente solo quando non siano disponibili punti di alimentazioni più vicini e idonei.

Le spine dei dispositivi di connessione elettrica temporanea devono essere inserite in prese compatibili (poli allineati, schuko) e completamente in esse, in modo da garantire anche in questo caso un contatto certo.

E' necessario porre la dovuta attenzione a non piegare, schiacciare, tirare, tranciare cavi, prolunghe, spine, ecc.

I cavi di alimentazione e/o le eventuali prolunghe devono essere posizionate con attenzione, in modo da minimizzare il pericolo di inciampo.

E' necessario fare attenzione a che i dispositivi di connessione elettrica temporanea non risultino particolarmente caldi durante il loro funzionamento. In tal caso verificare che la potenza ammissibile dei dispositivi di connessione elettrica temporanea sia maggiore della somma delle potenze assorbite dagli apparecchi/dispositivi elettrici che possono essere alimentati.

E' di fondamentale importanza srotolare i cavi il più possibile o comunque di disporli in modo tale da esporre la maggiore superficie libera per smaltire il calore prodotto durante il loro impiego.

## **Documento 5**

### **INDICAZIONI RELATIVE ALL'EVENTUALE SVOLGIMENTO DI ATTIVITÀ LAVORATIVA IN AMBIENTI OUTDOOR**

Nello svolgere l'attività all'aperto è opportuno attenersi ad un comportamento coscienzioso e prudente e alla scelta di un luogo all'aperto che non esponga a rischi aggiuntivi rispetto a quelli specifici dell'attività svolta in lavoro agile, quali ad es. il rischio di caduta e il rischio di caduta di oggetti dall'alto.

Occorre, pertanto, tenere presenti:

- La pericolosità dell'esposizione a radiazione solare ultravioletta (UV) che, per le attività svolte all'aperto, senza adeguata protezione, può essere fonte di patologie fotoindotte i cui organi bersaglio sono la pelle e gli occhi. Occorre evitare quindi l'esposizione nelle ore centrali della giornata, in cui le radiazioni UV sono più intense, privilegiare luoghi ombreggiati nonché disporre di acqua potabile;
- Le problematiche connesse alla frequentazione di aree non adeguatamente mantenute quali ad esempio aree verdi incolte;
- La difficoltà a chiedere o ricevere soccorso, in caso di necessità, qualora ci si trovi a svolgere l'attività in un luogo isolato.

Fermo restando che va seguito il criterio di ragionevolezza nella scelta del luogo in cui svolgere la prestazione lavorativa, per quanto riguarda i potenziali pericoli di natura biologica (ad esempio morsi, graffi e punture di animali; esposizione ad allergeni pollinici ecc.), si raccomanda di mettere in atto tutte le precauzioni che consuetamente si adottano svolgendo attività outdoor.

## Documento 6

### **SPECIFICHE TECNICHE MINIME DI CUSTODIA E SICUREZZA DEI DISPOSITIVI ELETTRONICI E DEI SOFTWARE, NONCHÉ REGOLE NECESSARIE A GARANTIRE LA PROTEZIONE DEI DATI E DELLE INFORMAZIONI**

#### *Sommario*

- Art. 1 Oggetto - Ambito di applicazione
- Art. 2 Principi generali
- Art. 3 Dotazioni informatiche ai dipendenti nell'ambito della modalità di lavoro agile
- Art. 4 Modalità di accesso ai servizi informatici dell'Amministrazione.
- Art. 5 Modalità di utilizzo degli strumenti informatici
- Art. 6 Gestione delle password e degli account
- Art. 7 Protezione antivirus e antimalware
- Art. 8 Utilizzo delle periferiche e delle cartelle condivise
- Art. 9 Dispositivi di archiviazione e salvaguardia dei dati
- Art. 10 Utilizzo di Internet
- Art. 11 Gestione e utilizzo della posta elettronica
- Art. 12 Controlli, responsabilità e sanzioni
- Art. 13 Aggiornamenti delle regole tecniche

## **Art. 1 Oggetto - Ambito di applicazione**

- 1.** Il presente documento individua le specifiche tecniche minime di custodia e sicurezza dei dispositivi elettronici e dei *software*, nonché le regole necessarie a garantire la protezione dei dati e delle informazioni dell'Amministrazione. In particolare, disciplina le modalità di accesso e utilizzo degli strumenti informatici, di internet, della posta elettronica, eventualmente messi a disposizione dall'Amministrazione ai suoi utenti, intesi come dipendenti nell'ambito della modalità di lavoro agile (in seguito anche *smart working*) a cui sia stato concesso l'uso di risorse informatiche di proprietà dell'Amministrazione ovvero in caso di utilizzo di risorse informatiche di proprietà del lavoratore agile.
- 2.** Gli strumenti informatici sono costituiti dall'insieme delle risorse informatiche dell'Amministrazione, ovvero dalle risorse infrastrutturali e dal patrimonio informativo digitale (dati).
- 3.** Le risorse infrastrutturali sono costituite dalle componenti *hardware* e *software*.
- 4.** Il patrimonio informativo è l'insieme delle banche dati in formato digitale e in generale di tutti i documenti prodotti tramite l'utilizzo delle risorse infrastrutturali.
- 5.** Le prescrizioni del presente documento si applicano ai dipendenti dell'Amministrazione coinvolti nell'avvio del progetto di lavoro agile, in attuazione di quanto previsto dall'articolo 14 della legge 7 agosto 2015, n. 124 e dalla direttiva del Presidente del Consiglio dei Ministri del 1° giugno 2017, n. 3.

## **Art. 2 Principi generali**

- 1.** L'Amministrazione promuove l'utilizzo degli strumenti informatici, di Internet, della posta elettronica e della firma digitale quali mezzi utili a perseguire con efficacia ed efficienza le proprie finalità istituzionali, e specificatamente l'obiettivo di introduzione del "lavoro agile" o "smart working", quale modalità flessibile di esecuzione del rapporto di lavoro subordinato finalizzata a incrementare la produttività e agevolare la conciliazione dei tempi di vita e di lavoro in accordo con le linee guida e i principi delineati dalla normativa vigente.
- 2.** L'Amministrazione promuove ogni opportuna misura organizzativa e tecnologica, volta a prevenire il rischio di utilizzi impropri delle strumentazioni e delle banche dati di proprietà dell'Amministrazione anche nell'ambito dello svolgimento dell'attività di lavoro agile.
- 3.** Ogni utente è responsabile, civilmente e penalmente, del corretto uso delle risorse informatiche, con particolare riferimento ai servizi, ai programmi cui ha accesso e ai dati trattati a fini istituzionali. È altresì responsabile del contenuto delle comunicazioni effettuate e ricevute a fini istituzionali anche per quanto attiene la riservatezza dei dati ivi contenuti, la cui diffusione impropria potrebbe configurare violazione del segreto d'ufficio o della normativa per la tutela dei dati personali. Sono vietati comportamenti che possono creare un danno, anche di immagine, all'Amministrazione.
- 4.** Ogni utente coinvolto nell'avvio del progetto di lavoro agile, indipendentemente dalla posizione che ricopre all'interno della struttura organizzativa dell'Amministrazione è vincolato ad applicare le norme descritte nel presente documento.
- 5.** Gli strumenti informatici messi a disposizione del lavoratore agile (ad esempio, computer portatile, accessori, *software*, ecc.) sono di proprietà dell'Amministrazione. Il lavoratore deve custodire e utilizzare gli strumenti informatici, Internet, la posta elettronica e gli altri servizi informatici e telematici in modo appropriato e diligente ed è responsabile della propria postazione di lavoro.
- 6.** L'Ufficio supporta il servizio di assistenza agli utenti (in seguito anche lavoratori agili), avvalendosi di personale specializzato, sia esso personale dipendente dell'Amministrazione stessa, sia personale esterno.

### **Art. 3 Dotazioni informatiche ai dipendenti nell'ambito della modalità di lavoro agile**

1. Al dipendente in modalità di lavoro agile è assegnata la dotazione informatica minima di cui ai punti successivi:

- a) personal computer portatile completo di sistema operativo e *software* per l'accesso alla rete interna dell'Amministrazione;
- b) SIM con relativo supporto *hardware* per la connessione ad Internet.

2. Al dipendente in modalità di lavoro agile sono attribuite le credenziali di autenticazione per l'accesso ai servizi informatici dell'Amministrazione. Di regola le credenziali in questione sono quelle già possedute dal dipendente per ragioni d'ufficio.

### **Art. 4 Modalità di accesso ai servizi informatici dell'Amministrazione**

1. Il dipendente in modalità di lavoro agile accede ai servizi informatici resi disponibili dall'Amministrazione.

2. Per l'utilizzo dei servizi di cui al comma 1 il dipendente accede mediante VPN SSL (*Virtual Private Network*) e un sistema di autenticazione forte a doppio fattore.

3. Il dipendente agile, dopo il collegamento alla VPN dell'Amministrazione e tramite le credenziali di cui al comma 2 dell'articolo 3, utilizza una propria postazione di lavoro virtuale, dotata di strumenti di *office automation*, protezione dei dati, di posta elettronica, accesso ad Internet con i relativi servizi di *collaboration*.

4. L'Amministrazione rende disponibile sulla postazione di lavoro virtuale gli strumenti *software* necessari per l'utilizzo dei servizi applicativi di cui al successivo comma 5 in un contesto di sicurezza e omogeneizzazione delle stesse postazioni di lavoro.

5. Il dipendente agile dispone dei servizi applicativi utili allo svolgimento dell'attività lavorativa in coerenza con l'accordo individuale di lavoro stipulato con l'Amministrazione.

6. La postazione di lavoro virtuale di cui al comma 3 è utilizzata anche durante l'espletamento dell'attività lavorativa presso l'ordinaria sede di servizio.

### **Art. 5 Modalità di utilizzo degli strumenti informatici**

1. Il computer portatile o eventualmente altro *device* mobile affidato al lavoratore agile è uno strumento di lavoro. Ogni utilizzo improprio, non inerente all'attività lavorativa può contribuire a creare disservizi anche agli altri utenti, nonché minacce alla sicurezza informatica.

2. Per evitare il grave pericolo di introdurre virus e *malware* informatici nei sistemi dell'Amministrazione, devono essere utilizzati esclusivamente programmi messi a disposizione e distribuiti dall'Amministrazione stessa; in particolare è vietato scaricare file e *software*, anche gratuiti, prelevati da Internet, se non attinenti alle mansioni d'ufficio, e in questo caso comunque su espressa autorizzazione della struttura dipartimentale competente in materia di sistemi informativi che provvederà materialmente all'installazione.

3. Non è consentito disinstallare o inabilitare il programma antivirus e antimalware installato dall'Ufficio; ogni eventuale malfunzionamento di quest'ultimo, va segnalato tempestivamente alla predetta struttura competente in materia di sistemi informativi.

4. Non è consentito modificare la configurazione impostata sul proprio computer portatile o eventualmente altro *device* mobile, nonché installare periferiche (hard-disk, DVD, fotocamere, apparati multimediali, ecc.) esterne agli strumenti in dotazione se non per esigenze di servizio, autorizzate

dall'Ufficio che provvederà materialmente all'installazione.

5. Al fine di evitare di introdurre virus o pericoli simili nella rete, è raccomandato di non copiare file di provenienza incerta da supporti quali *pen-drive*, memorie esterne per finalità non attinenti alla propria prestazione lavorativa.

6. Non è consentita la consultazione, memorizzazione e diffusione di documenti informatici di natura oltraggiosa e/o discriminatoria per sesso, lingua, religione, razza, origine etnica, opinione e appartenenza sindacale e/o politica;

7. È consentita esclusivamente l'installazione di supporti per la connessione mobile per l'accesso a Internet messi a disposizione dall'Amministrazione o da essa autorizzati. Qualunque esigenza in tal senso deve essere comunicata all'Ufficio, che ha il compito di analizzare la problematica per addivenire a una soluzione coerente con le vigenti politiche di sicurezza e integrità della rete.

8. L'eventuale malfunzionamento o danneggiamento degli strumenti informatici deve essere tempestivamente comunicato all'Ufficio.

9. Il personale sistemistico e tecnico-informatico dell'Ufficio, incaricato della gestione e della manutenzione dei componenti del sistema informatico, possono accedere alle postazioni di lavoro anche con strumenti di supporto/assistenza e diagnostica remota, per effettuare interventi di manutenzione preventiva e correttiva, richiesti dall'utente, oppure in caso di oggettiva necessità, a seguito di rilevazione di problemi tecnici sulla postazione. Gli operatori di norma non accedono ai dati di lavoro, a meno che l'intervento richiesto non sia focalizzato su questi ultimi, e comunque esclusivamente alle componenti hardware/software strettamente necessarie alla risoluzione della problematica e sono tenuti rigorosamente al rispetto del segreto d'ufficio e delle norme vigenti sulla *privacy*.

10. Ogni dipendente che, per qualsiasi motivo, lasci incustodita la propria postazione di lavoro è tenuto a bloccare l'accesso al computer portatile stesso o spegnere fisicamente l'apparato in questione.

## **Art. 6 Gestione delle password e degli account**

1. Le credenziali per l'accesso alle postazioni di lavoro oppure ai servizi informatici sono costituite da un codice identificativo personale (username o user id) e da una parola chiave (password) e in alcuni casi da un codice PIN.

2. Laddove non diversamente previsto, la password deve essere composta da almeno quattordici caratteri e formata da lettere (sia maiuscole che minuscole) e numeri e/o caratteri speciali.

3. La password non deve contenere riferimenti agevolmente riconducibili all'utente. Essa ha la durata massima di sei mesi, trascorsi i quali deve essere modificata dall'utente, anche se non richiesto dal sistema. Nel caso di trattamento dei dati sensibili o giudiziari, la password utilizzata dagli incaricati al trattamento ha una durata massima di tre mesi, trascorsi i quali deve essere sostituita.

4. La password e/o il PIN di qualunque strumento/servizio deve essere strettamente personale, segreta. Ogni individuo è responsabile civilmente e penalmente della custodia e della segretezza delle proprie credenziali, le quali sono incedibili.

5. È consentito l'accesso alla postazione di lavoro o a un servizio informatico esclusivamente utilizzando le proprie credenziali di autenticazione.

6. In caso di cessazione del rapporto di lavoro in modalità agile dovrà essere cura dell'utente rimuovere ogni dato personale eventualmente presente sulle macchine in dotazione, prima che l'account individuale del dipendente sia disattivato.



7. È compito dell'Ufficio personale comunicare all'Ufficio competente in materia di sistemi informativi eventuali variazioni del personale in lavoro agile al fine di aggiornare, creare, modificare e cancellare gli account, nonché eventuali autorizzazioni sui sistemi.

#### **Art. 7 Protezione antivirus e antimalware**

1. Ogni utente deve tenere comportamenti tali da ridurre il rischio di attacco al sistema informatico dell'Amministrazione mediante virus, malware o mediante ogni altro software aggressivo, quali l'apertura di messaggi di posta elettronica e dei relativi allegati di provenienza sospetta o non conosciuta e affidabile; la navigazione su siti web per ragioni non riconducibili all'attività lavorativa e così via.

2. Ogni utente è tenuto a controllare la presenza e il regolare funzionamento del software antivirus e antimalware eventualmente installato sul proprio computer portatile.

3. Nel caso che il software antivirus e antimalware rilevi la presenza di un virus e/o di un malware che non è riuscito ad eliminare, l'utente dovrà immediatamente sospendere ogni elaborazione in corso senza spegnere il computer portatile e segnalare tempestivamente l'accaduto alla struttura dipartimentale competente in materia di sistemi informativi.

4. Ogni dispositivo magnetico di provenienza esterna all'Amministrazione dovrà essere verificato mediante il programma antivirus e antimalware prima del suo utilizzo e, nel caso venga rilevato un virus e/o malware non eliminabile dal software, non dovrà essere utilizzato.

5. Sulle postazioni di lavoro in dotazione al dipendente agile l'Amministrazione esegue scansioni pianificate allo scopo di verificare l'eventuale presenza di codice maligno da porre in quarantena.

#### **Art. 8 Utilizzo delle periferiche e delle cartelle condivise**

1. Per periferica condivisa si intende stampante, scanner o qualsiasi altro dispositivo elettronico che può essere utilizzato in contemporanea da più uffici. Per cartella condivisa (o "area di lavoro condivisa" o "condivisione") si intende uno spazio disco disponibile sui server centrali, per la memorizzazione di dati e programmi accessibili ad un gruppo di utenti preventivamente autorizzati, oppure anche ad un solo utente nel caso di utilizzo a scopo di backup.

2. Gli utenti autorizzati possono accedere ad una determinata area di lavoro condivisa nella quale si indica, il nome dell'area condivisa da creare/modificare e gli utenti interessati alla scrittura dei dati oppure alla sola lettura degli stessi.

3. L'utente è tenuto ad utilizzare le unità di rete per la condivisione di informazioni strettamente professionali; non può pertanto collocare, anche temporaneamente, in queste aree qualsiasi file che non sia attinente allo svolgimento dell'attività lavorativa. L'utente è tenuto, altresì, alla periodica revisione dei dati presenti in tutti gli spazi assegnati, con cancellazione dei file che non necessitano di archiviazione e che non siano più necessari ai fini procedurali. Particolare attenzione deve essere prestata alla duplicazione dei dati al fine di evitare, salvo casi eccezionali, un'archiviazione superflua.

4. L'utilizzo delle periferiche condivise è riservato esclusivamente ai compiti di natura strettamente istituzionale, come tutti gli spazi di archiviazione messi a disposizione degli utenti da parte dell'Amministrazione.

#### **Art. 9 Dispositivi di archiviazione e salvaguardia dei dati**

1. Fatte salve le politiche di salvataggio centralizzato dei dati conservati sui sistemi informatici e sulle postazioni di lavoro virtuali dei lavoratori agili, è consentito l'eventuale uso di dispositivi di backup via

USB (chiavette, hard disk esterni, ecc.) purché i dati in essi contenuti siano comunque trattati ai sensi della normativa vigente in materia di dati personali, sensibili o giudiziari, e non vengano in nessun modo ceduti a terzi, se non nel perimetro della normativa citata e del trattamento necessario ai fini procedurali.

2. Ogni utente è responsabile della custodia dei dati di lavoro presenti sulla propria postazione di lavoro informatica. Gli utenti hanno cura di conservare copia della documentazione di lavoro nelle aree condivise predisposte.

## **Art. 10 Utilizzo di Internet**

1. La risorsa Internet è per sua natura limitata nella banda di navigazione disponibile. Ferme restando le modalità di utilizzo degli strumenti informatici di cui all'art. 3, l'utilizzo di Internet deve essere circoscritto agli scopi inerenti l'attività lavorativa. L'utente è direttamente responsabile dell'uso del servizio Internet, dei contenuti ricercati e visitati e delle informazioni che vi immette.

2. L'Amministrazione si riserva di applicare diversi profili di navigazione, a seconda dell'attività professionale svolta. Attraverso tale profilazione, saranno consentite le attività di accesso, navigazione, registrazione a siti web, scaricamento (download), ascolto e visione di file audio/video in modo personalizzato e correlato con la propria attività lavorativa, e comunque sempre in maniera dipendente dalle risorse di banda disponibili al momento nella rete.

3. Ogni variazione all'applicazione del profilo di navigazione standard (di base), deve essere formalizzata dal Responsabile dell'ufficio, il quale motiva la richiesta indicando eventualmente se questa debba essere limitata nel tempo.

4. Sono applicate politiche per la sicurezza della rete di trasmissione dati attraverso sistemi di "filtraggio" dei contenuti e pagine web, i quali bloccano o quantomeno limitano la navigazione su categorie di siti ben specifiche che siano potenzialmente illegali secondo normativa vigente (quali pedofilia, gioco d'azzardo, ecc.) o comunque lesivi della dignità umana (violenza, razzismo, ...). Non è consentito scambiare materiale protetto dalla normativa vigente in tema di tutela del diritto d'autore e utilizzare sistemi di scambio dati/informazioni con tecnologie "peer to peer" (dall'interno della rete all'esterno e viceversa) o sistemi di "anonymous proxy".

5. La categorizzazione di cui al comma 4, è effettuata anche con l'ausilio di strumenti automatici e pertanto può contenere errori o inesattezze, e può essere integrata o corretta, mediante segnalazione, all'Ufficio ..... competente in materia di sistemi informativi.

6. I dati di navigazione degli utenti, sono raccolti mediante log a norma di legge e possono essere utilizzati ma non diffusi dall'Ufficio competente in materia di sistemi informativi per il monitoraggio delle funzionalità tecniche, per la risoluzione di problematiche, per scopo di sicurezza e per raccolta di dati statistici aggregati e anonimi, aventi il fine di migliorare la qualità e la fruibilità delle informazioni e dei servizi informatici e telematici.

7. I log sono conservati per centottanta giorni per consentirne la consultazione alle autorità competenti in caso di abusi e poi automaticamente cancellati. In ogni caso l'accesso a tali dati è consentito esclusivamente previa richiesta formale delle autorità competenti nei casi e con le procedure previsti dalla legge vigente.

## **Art. 11 Gestione e utilizzo della posta elettronica**

1. La casella di posta elettronica assegnate dall'Amministrazione al lavoratore agile è uno strumento di lavoro. Le persone assegnatarie delle caselle di posta elettronica sono responsabili del corretto utilizzo delle stesse.

2. In ogni caso non è consentito utilizzare tecniche di "mail spamming" (invio massiccio di comunicazioni), utilizzare il servizio di posta elettronica per inoltrare contenuti non attinenti alle materie di lavoro; trasmettere con dolo, virus, worms, Trojan o altro codice maligno, finalizzati ad arrecare danni e malfunzionamenti ai sistemi informatici.

#### **Art. 12 Controlli, responsabilità e sanzioni**

1. Il computer portatile o altro apparato in dotazione al dipendente agile è configurato dall'Amministrazione in modo da consentirne l'utilizzo esclusivamente per finalità lavorative e per la salvaguardia della sicurezza e dell'integrità dei dati e dell'infrastruttura tecnologica.

2. L'Amministrazione si riserva di effettuare verifiche sul corretto utilizzo degli strumenti informatici, della posta elettronica, di Internet, nel rispetto delle normative vigenti e del presente documento.

3. La violazione da parte degli utenti dei principi e delle norme contenute nel presente documento comporta l'applicazione delle sanzioni previste dalle disposizioni contrattuali vigenti in materia, previo espletamento del procedimento disciplinare.

#### **Art. 13 Aggiornamenti delle regole tecniche**

1. Le disposizioni generali contenute nel presente documento possono essere soggette ad aggiornamenti, integrazioni e/o correzioni, in relazione all'evolversi della tecnologia, all'entrata in vigore di sopravvenute disposizioni di legge o all'evolversi delle esigenze dell'Amministrazione.

## ALL. 3.E

### INFORMATIVA AI SENSI REGOLAMENTO UE 2016/679 PER IL TRATTAMENTO DEI DATI EFFETTUATO NELL'AMBITO DELL'INIZIATIVA "LAVORO AGILE"

La informiamo che i dati raccolti saranno trattati ai sensi della normativa vigente in tema di protezione dei dati personali.

I dati trattati sono le credenziali di accesso al sistema da remoto (che non saranno comunque conosciute da altri soggetti, se non eventualmente nella fase di primo rilascio e il tracciamento dei tempi di sessione da remoto al sistema informativo del Titolare, limitandosi alla memorizzazione degli orari di inizio e di fine sessione.

I Suoi dati potranno essere trattati da soggetti privati e pubblici per attività strumentali alle finalità indicate, di cui l'ente si avvarrà come responsabili del trattamento. Potranno essere inoltre comunicati a soggetti pubblici per l'osservanza di obblighi di legge, sempre nel rispetto della normativa vigente in tema di protezione dei dati personali. Non è previsto il trasferimento di dati in un paese terzo.

Le comunichiamo inoltre che il conferimento dei dati è necessario per l'osservanza degli adempimenti di legge e l'adozione di adeguate misure tecniche e organizzative volte ad assicurare il trattamento dei dati in sicurezza, e che qualora non verranno acquisite tali informazioni non sarà possibile ottemperare agli impegni previsti nei suoi confronti dall'accordo.

I dati saranno conservati per il tempo necessario a perseguire le finalità indicate e nel rispetto degli obblighi di legge previsti dalle normative.

Potrà far valere, in qualsiasi momento e ove possibile, i Suoi diritti, in particolare con riferimento al diritto di accesso ai Suoi dati personali, nonché al diritto di ottenerne la rettifica o la limitazione, l'aggiornamento e la cancellazione, nonché con riferimento al diritto di portabilità dei dati e al diritto di opposizione al trattamento, salvo vi sia un motivo legittimo del Titolare del trattamento che prevalga sugli interessi dell'interessato, ovvero per l'accertamento, l'esercizio o la difesa di un diritto in sede giudiziaria.

Il Titolare non adotta alcun processo decisionale automatizzato, compresa la profilazione, di cui all'articolo 22, paragrafi 1 e 4, del Regolamento UE n. 679/2016.

Ha diritto di proporre reclamo all'Autorità Garante per la protezione dei dati personali qualora ne ravvisi la necessità. Potrà esercitare i Suoi diritti rivolgendosi al Titolare o al Responsabile della protezione dei dati, reperibili ai contatti di seguito indicati.

Il Titolare del trattamento dei dati è il Comune di Geraci Siculo.

Lei potrà contattare ai seguenti riferimenti:

Telefono: 0921 643080 - Indirizzo PEC: [protocollo@pec.comune.geracisiculo.pa.it](mailto:protocollo@pec.comune.geracisiculo.pa.it)

Geraci Siculo, li \_\_\_\_\_ Firma per esteso e leggibile per presa visione

---

## Allegato 4

# PIANO TRIENNALE DEI FABBISOGNI DI PERSONALE 2023 - 2025

### Premessa

Il Piano triennale dei fabbisogni di personale è lo strumento attraverso il quale l'organo di vertice dell'Amministrazione assicura le esigenze di funzionalità e di ottimizzazione delle risorse umane necessarie per il miglior funzionamento dei servizi, compatibilmente con le disponibilità finanziarie e con i vincoli normativi alle assunzioni di personale e di finanza pubblica.

La programmazione del fabbisogno di personale deve ispirarsi a criteri di efficienza, economicità, trasparenza ed imparzialità, indispensabili per una corretta programmazione delle politiche di reclutamento e sviluppo delle risorse umane.

Gli Enti Locali ormai da oltre un decennio sono sottoposti a una severa disciplina vincolistica in materia di spese di personale e limitazioni al turn-over. La capacità per gli amministratori locali di gestire efficaci politiche per il personale negli ultimi anni è stata fortemente compressa dalla legislazione finanziaria, che ne ha drasticamente ridotto l'autonomia organizzativa. Tutto ciò ha comportato una consistente riduzione del personale del comparto delle autonomie locali, una riduzione del valore medio delle retribuzioni e un notevole incremento dell'età media del personale. La stratificazione normativa e la complessità dei vincoli che caratterizzano il presente Piano, rendono opportuna una ricognizione normativa sintetica della disciplina.

### Riferimenti legislativi

L'art. 6, D.Lgs. 30 marzo 2001, n. 165, come modificato da ultimo dal D.Lgs. n. 75/2017, recita:

*“1. Le amministrazioni pubbliche definiscono l'organizzazione degli uffici per le finalità indicate all'articolo 1, comma 1, adottando, in conformità al piano triennale dei fabbisogni di cui al comma 2, gli atti previsti dai rispettivi ordinamenti, previa informazione sindacale, ove prevista nei contratti collettivi nazionali.*

*2. Allo scopo di ottimizzare l'impiego delle risorse pubbliche disponibili e perseguire obiettivi di performance organizzativa, efficienza, economicità e qualità dei servizi ai cittadini, le amministrazioni pubbliche adottano il piano triennale dei fabbisogni di personale, in coerenza con la pianificazione pluriennale delle attività e della performance, nonché con le linee di indirizzo emanate ai sensi dell'articolo 6-ter. Qualora siano individuate eccedenze di personale, si applica l'articolo 33. Nell'ambito del piano, le amministrazioni pubbliche curano l'ottimale distribuzione delle risorse umane attraverso la coordinata attuazione dei processi di mobilità e di reclutamento del personale, anche con riferimento alle unità di cui all'articolo 35, comma 2. Il piano triennale indica le risorse finanziarie destinate all'attuazione del piano, nei limiti delle risorse quantificate sulla base della spesa per il personale in servizio e di quelle connesse alle facoltà assunzionali previste a legislazione vigente.*

*3. In sede di definizione del piano di cui al comma 2, ciascuna amministrazione indica la consistenza della dotazione organica e la sua eventuale rimodulazione in base ai fabbisogni programmati e secondo le linee di indirizzo di cui all'articolo 6-ter, nell'ambito del potenziale limite finanziario massimo della medesima e di quanto previsto dall'articolo 2, comma 10-bis, del decreto-legge 6 luglio 2012, n. 95, convertito, con modificazioni, dalla legge 7 agosto 2012, n. 135, garantendo la*

*neutralità finanziaria della rimodulazione. Resta fermo che la copertura dei posti vacanti avviene nei limiti delle assunzioni consentite a legislazione vigente.*

*4. Nelle amministrazioni statali, il piano di cui al comma 2, adottato annualmente dall'organo di vertice, è approvato, anche per le finalità di cui all'articolo 35, comma 4, con decreto del Presidente del Consiglio dei ministri o del Ministro delegato, su proposta del Ministro competente, di concerto con il Ministro dell'economia e delle finanze. Per le altre amministrazioni pubbliche il piano triennale dei fabbisogni, adottato annualmente nel rispetto delle previsioni di cui ai commi 2 e 3, è approvato secondo le modalità previste dalla disciplina dei propri ordinamenti. Nell'adozione degli atti di cui al presente comma, è assicurata la preventiva informazione sindacale, ove prevista nei contratti collettivi nazionali.*

*(...) 6. Le amministrazioni pubbliche che non provvedono agli adempimenti di cui al presente articolo non possono assumere nuovo personale.”*

L'art. 6-ter, D.Lgs. 30 marzo 2001, n. 165, recita:

*“1. Con decreti di natura non regolamentare adottati dal Ministro per la semplificazione e la pubblica amministrazione di concerto con il Ministro dell'economia e delle finanze, sono definite, nel rispetto degli equilibri di finanza pubblica, linee di indirizzo per orientare le amministrazioni pubbliche nella predisposizione dei rispettivi piani dei fabbisogni di personale ai sensi dell'articolo 6, comma 2, anche con riferimento a fabbisogni prioritari o emergenti di nuove figure e competenze professionali.*

*2. Le linee di indirizzo di cui al comma 1 sono definite anche sulla base delle informazioni rese disponibili dal sistema informativo del personale del Ministero dell'economia e delle finanze - Dipartimento della Ragioneria generale dello Stato, di cui all'articolo 60.*

*3. Con riguardo alle regioni, agli enti regionali, al sistema sanitario nazionale e agli enti locali, i decreti di cui al comma 1 sono adottati previa intesa in sede di Conferenza unificata di cui all'articolo 8, comma 6, della legge 5 giugno 2003, n. 131. Con riguardo alle aziende e agli enti del Servizio sanitario nazionale, i decreti di cui al comma 1 sono adottati di concerto anche con il Ministro della salute.*

*4. Le modalità di acquisizione dei dati del personale di cui all'articolo 60 sono a tal fine implementate per consentire l'acquisizione delle informazioni riguardanti le professioni e relative competenze professionali, nonché i dati correlati ai fabbisogni.*

*5. Ciascuna amministrazione pubblica comunica secondo le modalità definite dall'articolo 60 le predette informazioni e i relativi aggiornamenti annuali che vengono resi tempestivamente disponibili al Dipartimento della funzione pubblica. La comunicazione dei contenuti dei piani è effettuata entro trenta giorni dalla loro adozione e, in assenza di tale comunicazione, è fatto divieto alle amministrazioni di procedere alle assunzioni.”*

Il Ministero per la semplificazione e la pubblica amministrazione ha approvato le Linee di indirizzo per la predisposizione dei piani dei fabbisogni di personale da parte delle PP.AA., con Decreto Presidenza del Consiglio dei Ministri 8 maggio 2018 pubblicato sulla Gazzetta Ufficiale n. 173 del 27 luglio 2018;

Le citate Linee di indirizzo non hanno natura regolamentare ma definiscono una metodologia operativa di orientamento delle amministrazioni pubbliche, ferma l'autonomia organizzativa garantita agli enti locali dal TUEL e dalle altre norme specifiche vigenti.

L'art. 22, c. 1, D.Lgs. n. 75/2017 stabilisce che *“(...) il divieto di cui all'articolo 6, comma 6, del decreto legislativo n. 165 del 2001, come modificato dal presente decreto, si applica (...) comunque solo decorso il termine di sessanta giorni dalla pubblicazione delle linee di indirizzo di cui al primo periodo”;*

L'art. 39, c. 1, L. 27 dicembre 1997, n. 449 recita:

*Al fine di assicurare le esigenze di funzionalità e di ottimizzare le risorse per il migliore funzionamento dei servizi compatibilmente con le disponibilità finanziarie e di bilancio, gli organi di*

vertice delle amministrazioni pubbliche sono tenuti alla programmazione triennale del fabbisogno di personale, comprensivo delle unità di cui alla [legge 2 aprile 1968, n. 482](#);

L'art. 91, D.Lgs. 18 agosto 2000, n. 267/2000, in tema di assunzioni, recita:

1. Gli enti locali adeguano i propri ordinamenti ai principi di funzionalità e di ottimizzazione delle risorse per il migliore funzionamento dei servizi compatibilmente con le disponibilità finanziarie e di bilancio. Gli organi di vertice delle amministrazioni locali sono tenuti alla programmazione triennale del fabbisogno di personale, comprensivo delle unità di cui alla [legge 12 marzo 1999, n. 68](#), finalizzata alla riduzione programmata delle spese del personale.

2. Gli enti locali, ai quali non si applicano discipline autorizzatorie delle assunzioni, programmano le proprie politiche di assunzioni adeguandosi ai principi di riduzione complessiva della spesa di personale, in particolare per nuove assunzioni, di cui ai commi 2-bis, 3, 3-bis e 3-ter dell'articolo 39 del decreto legislativo 27 dicembre 1997, n. 449, per quanto applicabili, realizzabili anche mediante l'incremento della quota di personale ad orario ridotto o con altre tipologie contrattuali flessibili nel quadro delle assunzioni compatibili con gli obiettivi della programmazione e giustificate dai processi di riordino o di trasferimento di funzioni e competenze.

3. Gli enti locali che non versino nelle situazioni strutturalmente deficitarie possono prevedere concorsi interamente riservati al personale dipendente, solo in relazione a particolari profili o figure professionali caratterizzati da una professionalità acquisita esclusivamente all'interno dell'ente.

4. Per gli enti locali le graduatorie concorsuali rimangono efficaci per un termine di tre anni dalla data di pubblicazione per l'eventuale copertura dei posti che si venissero a rendere successivamente vacanti e disponibili, fatta eccezione per i posti istituiti o trasformati successivamente all'indizione del concorso medesimo.

L'art. 89, c. 5, D.Lgs. n. 267/2000 stabilisce che, ferme restando le disposizioni dettate dalla normativa concernente gli enti locali dissestati e strutturalmente deficitari, i comuni nel rispetto dei principi fissati dalla stessa legge, provvedono alla determinazione delle proprie dotazioni organiche, nonché all'organizzazione e gestione del personale nell'ambito della propria autonomia normativa e organizzativa, con i soli limiti derivanti dalle proprie capacità di bilancio e dalle esigenze di esercizio delle funzioni, dei servizi e dei compiti loro attribuiti;

L'art. 33, D.Lgs. 30 marzo 2011, n. 165, relativo alle eccedenze di personale, ai commi da 1 a 4 dispone:

“1. Le pubbliche amministrazioni che hanno situazioni di soprannumero o rilevino comunque eccedenze di personale, in relazione alle esigenze funzionali o alla situazione finanziaria, anche in sede di ricognizione annuale prevista dall'articolo 6, comma 1, terzo e quarto periodo, sono tenute ad osservare le procedure previste dal presente articolo dandone immediata comunicazione al Dipartimento della funzione pubblica.

2. Le amministrazioni pubbliche che non adempiono alla ricognizione annuale di cui al comma 1 non possono effettuare assunzioni o instaurare rapporti di lavoro con qualunque tipologia di contratto pena la nullità degli atti posti in essere.

3. La mancata attivazione delle procedure di cui al presente articolo da parte del dirigente responsabile è valutabile ai fini della responsabilità disciplinare.

4. Nei casi previsti dal comma 1 del presente articolo il dirigente responsabile deve dare un'informativa preventiva alle rappresentanze unitarie del personale e alle organizzazioni sindacali firmatarie del contratto collettivo nazionale del comparto o area.”

Il piano triennale dei fabbisogni di personale deve essere definito in coerenza con l'attività di programmazione complessiva dell'ente, la quale, oltre a essere necessaria in ragione delle prescrizioni di legge, è:

- alla base delle regole costituzionali di buona amministrazione, efficienza, efficacia ed economicità dell'azione amministrativa;

- strumento imprescindibile di un'organizzazione chiamata a garantire, come corollario del generale vincolo di perseguimento dell'interesse pubblico, il miglioramento della qualità dei servizi offerti ai cittadini e alle imprese;

Secondo l'impostazione definita dal D.Lgs. n. 75/2017, il concetto di "*dotazione organica*" si deve tradurre, d'ora in avanti, non come un elenco di posti di lavoro occupati e da occupare, ma come tetto massimo di spesa potenziale che ciascun ente deve determinare per l'attuazione del piano triennale dei fabbisogni di personale, tenendo sempre presente nel caso degli enti locali che restano efficaci a tale scopo tutte le disposizioni di legge vigenti relative al contenimento della spesa di personale e alla determinazione dei *budget* assunzionali.

L'art. 33, c. 2, D.L. 30 aprile 2019, n. 34 dispone:

*"A decorrere dalla data individuata dal decreto di cui al presente comma, anche per le finalità di cui al comma 1, i comuni possono procedere ad assunzioni di personale a tempo indeterminato in coerenza con i piani triennali dei fabbisogni di personale e fermo restando il rispetto pluriennale dell'equilibrio di bilancio asseverato dall'organo di revisione, sino ad una spesa complessiva per tutto il personale dipendente, al lordo degli oneri riflessi a carico dell'amministrazione, non superiore al valore soglia definito come percentuale, differenziata per fascia demografica, della media delle entrate correnti relative agli ultimi tre rendiconti approvati, considerate al netto del fondo crediti dubbia esigibilità stanziato in bilancio di previsione. Con decreto del Ministro della pubblica amministrazione, di concerto con il Ministro dell'economia e delle finanze e il Ministro dell'interno, previa intesa in sede di Conferenza Stato-città ed autonomie locali, entro sessanta giorni dalla data di entrata in vigore del presente decreto sono individuate le fasce demografiche, i relativi valori soglia prossimi al valore medio per fascia demografica e le relative percentuali massime annuali di incremento del personale in servizio per i comuni che si collocano al di sotto del valore soglia prossimo al valore medio, nonché un valore soglia superiore cui convergono i comuni con una spesa di personale eccedente la predetta soglia superiore. I comuni che registrano un rapporto compreso tra i due predetti valori soglia non possono incrementare il valore del predetto rapporto rispetto a quello corrispondente registrato nell'ultimo rendiconto della gestione approvato. I comuni con popolazione fino a 5.000 abitanti che si collocano al di sotto del valore soglia di cui al primo periodo, che fanno parte delle "unioni dei comuni" ai sensi dell'articolo 32 del testo unico di cui al decreto legislativo 18 agosto 2000, n. 267, al solo fine di consentire l'assunzione di almeno una unità possono incrementare la spesa di personale a tempo indeterminato oltre la predetta soglia di un valore non superiore a quello stabilito con decreto di cui al secondo periodo, collocando tali unità in comando presso le corrispondenti unioni con oneri a carico delle medesime, in deroga alle vigenti disposizioni in materia di contenimento della spesa di personale. I predetti parametri possono essere aggiornati con le modalità di cui al secondo periodo ogni cinque anni. I comuni in cui il rapporto fra la spesa di personale, al lordo degli oneri riflessi a carico dell'amministrazione, e la media delle predette entrate correnti relative agli ultimi tre rendiconti approvati risulta superiore al valore soglia superiore adottano un percorso di graduale riduzione annuale del suddetto rapporto fino al conseguimento nell'anno 2025 del predetto valore soglia anche applicando un turn over inferiore al 100 per cento. A decorrere dal 2025 i comuni che registrano un rapporto superiore al valore soglia superiore applicano un turn over pari al 30 per cento fino al conseguimento del predetto valore soglia. Il limite al trattamento accessorio del personale di cui all'articolo 23, comma 2, del decreto legislativo 25 maggio 2017, n. 75, è adeguato, in aumento o in diminuzione, per garantire l'invarianza del valore medio pro-capite, riferito all'anno 2018, del fondo per la contrattazione integrativa nonché delle risorse per remunerare gli incarichi di posizione organizzativa, prendendo a riferimento come base di calcolo il personale in servizio al 31 dicembre 2018."*

Il D.M. 17 marzo 2020 "*Misure per la definizione delle capacità assunzionali di personale a tempo indeterminato dei comuni*" con decorrenza 20 aprile 2020, permette di determinare la soglia di spesa



per nuove assunzioni, in deroga al limite derivante dall'art. 1, c. 557-quater, L. n. 296/2006, attraverso una nuova metodologia di calcolo;

L'art. 3, c. 5, D.L. 24 giugno 2014, n. 90 recita:

*"Negli anni 2014 e 2015 le regioni e gli enti locali sottoposti al patto di stabilità interno procedono ad assunzioni di personale a tempo indeterminato nel limite di un contingente di personale complessivamente corrispondente ad una spesa pari al 60 per cento di quella relativa al personale di ruolo cessato nell'anno precedente. Resta fermo quanto disposto dall'articolo 16, comma 9, del decreto legge 6 luglio 2012, n. 95, convertito, con modificazioni, dalla legge 7 agosto 2012, n. 135. La predetta facoltà ad assumere è fissata nella misura dell'80 per cento negli anni 2016 e 2017 e del 100 per cento a decorrere dall'anno 2018. Restano ferme le disposizioni previste dall'articolo 1, commi 557, 557-bis e 557-ter, della legge 27 dicembre 2006, n. 296. A decorrere dall'anno 2014 è consentito il cumulo delle risorse destinate alle assunzioni per un arco temporale non superiore a tre anni, nel rispetto della programmazione del fabbisogno e di quella finanziaria e contabile; è altresì consentito l'utilizzo dei residui ancora disponibili delle quote percentuali delle facoltà assunzionali riferite al triennio precedente. L'articolo 76, comma 7, del decreto-legge 25 giugno 2008, n. 112, convertito, con modificazioni, dalla legge 6 agosto 2008, n. 133 è abrogato. Le amministrazioni di cui al presente comma coordinano le politiche assunzionali dei soggetti di cui all'articolo 18, comma 2-bis, del citato decreto-legge n. 112 del 2008 al fine di garantire anche per i medesimi soggetti una graduale riduzione della percentuale tra spese di personale e spese correnti, fermo restando quanto previsto dal medesimo articolo 18, comma 2-bis, come da ultimo modificato dal comma 5-quinquies del presente articolo."*

*Ai sensi dell'art. 3, c. 5-sexies, D.L. 24 giugno 2014, n. 90 per il triennio 2019-2021, nel rispetto della programmazione del fabbisogno e di quella finanziaria e contabile, le regioni e gli enti locali possono computare, ai fini della determinazione delle capacità assunzionali per ciascuna annualità, sia le cessazioni dal servizio del personale di ruolo verificatesi nell'anno precedente, sia quelle programmate nella medesima annualità, fermo restando che le assunzioni possono essere effettuate soltanto a seguito delle cessazioni che producono il relativo turn-over";*

L'art. 3, c. 6, D.L. 24 giugno 2014, n. 90 recita: *"I limiti di cui al presente articolo non si applicano alle assunzioni di personale appartenente alle categorie protette ai fini della copertura delle quote d'obbligo."*

L'art. 9, c. 28, D.L. 31 maggio 2010, n. 78, testualmente recita:

*"28. A decorrere dall'anno 2011, le amministrazioni dello Stato, anche ad ordinamento autonomo, le agenzie, incluse le Agenzie fiscali di cui agli articoli 62, 63 e 64 del decreto legislativo 30 luglio 1999, n. 300, e successive modificazioni, gli enti pubblici non economici, le università e gli enti pubblici di cui all'articolo 70, comma 4, del decreto legislativo 30 marzo 2001, n. 165 e successive modificazioni e integrazioni, le camere di commercio, industria, artigianato e agricoltura fermo quanto previsto dagli articoli 7, comma 6, e 36 del decreto legislativo 30 marzo 2001, n. 165, possono avvalersi di personale a tempo determinato o con convenzioni ovvero con contratti di collaborazione coordinata e continuativa, nel limite del 50 per cento della spesa sostenuta per le stesse finalità nell'anno 2009. Per le medesime amministrazioni la spesa per personale relativa a contratti di formazione lavoro, ad altri rapporti formativi, alla somministrazione di lavoro, nonché al lavoro accessorio di cui all'articolo 70, comma 1, lettera d) del decreto legislativo 10 settembre 2003, n. 276, e successive modificazioni ed integrazioni, non può essere superiore al 50 per cento di quella sostenuta per le rispettive finalità nell'anno 2009. I limiti di cui al primo e al secondo periodo non si applicano, anche con riferimento ai lavori socialmente utili, ai lavori di pubblica utilità e ai cantieri di lavoro, nel caso in cui il costo del personale sia coperto da finanziamenti specifici aggiuntivi o da fondi dell'Unione europea; nell'ipotesi di cofinanziamento, i limiti medesimi non si applicano con riferimento alla sola quota finanziata da altri soggetti. Le disposizioni di cui al presente comma*

*costituiscono principi generali ai fini del coordinamento della finanza pubblica ai quali si adeguano le regioni, le province autonome, gli enti locali e gli enti del Servizio sanitario nazionale. Per gli enti locali in sperimentazione di cui all'articolo 36 del decreto legislativo 23 giugno 2011, n. 118, per l'anno 2014, il limite di cui ai precedenti periodi è fissato al 60 per cento della spesa sostenuta nel 2009. A decorrere dal 2013 gli enti locali possono superare il predetto limite per le assunzioni strettamente necessarie a garantire l'esercizio delle funzioni di polizia locale, di istruzione pubblica e del settore sociale nonché per le spese sostenute per lo svolgimento di attività sociali mediante forme di lavoro accessorio di cui all'articolo 70, comma 1, del decreto legislativo 10 settembre 2003, n. 276. Le limitazioni previste dal presente comma non si applicano agli enti locali in regola con l'obbligo di riduzione delle spese di personale di cui ai commi 557 e 562 dell'articolo 1 della legge 27 dicembre 2006, n. 296, e successive modificazioni, nell'ambito delle risorse disponibili a legislazione vigente. Resta fermo che comunque la spesa complessiva non può essere superiore alla spesa sostenuta per le stesse finalità nell'anno 2009. Sono in ogni caso escluse dalle limitazioni previste dal presente comma le spese sostenute per le assunzioni a tempo determinato ai sensi dell'articolo 110, comma 1, del testo unico di cui al decreto legislativo 18 agosto 2000, n. 267. (...). Il mancato rispetto dei limiti di cui al presente comma costituisce illecito disciplinare e determina responsabilità erariale. Per le amministrazioni che nell'anno 2009 non hanno sostenuto spese per le finalità previste ai sensi del presente comma, il limite di cui al primo periodo è computato con riferimento alla media sostenuta per le stesse finalità nel triennio 2007-2009.”*

L'art. 1, c. 234, L. n. 208/2015 recita: *“Per le amministrazioni pubbliche interessate ai processi di mobilità in attuazione dei commi 424 e 425 dell'articolo 1 della legge 23 dicembre 2014, n. 190, le ordinarie facoltà di assunzione previste dalla normativa vigente sono ripristinate nel momento in cui nel corrispondente ambito regionale è stato ricollocato il personale interessato alla relativa mobilità. Per le amministrazioni di cui al citato comma 424 dell'articolo 1 della legge n. 190 del 2014, il completamento della predetta ricollocazione nel relativo ambito regionale è reso noto mediante comunicazione pubblicata nel portale «Mobilita.gov», a conclusione di ciascuna fase del processo disciplinato dal decreto del Ministro per la semplificazione e la pubblica amministrazione 14 settembre 2015, pubblicato nella Gazzetta Ufficiale n. 227 del 30 settembre 2015. Per le amministrazioni di cui al comma 425 dell'articolo 1 della legge n. 190 del 2014 si procede mediante autorizzazione delle assunzioni secondo quanto previsto dalla normativa vigente”;*

Il testo dell'art. 9, c. 1-quinquies, D.L. n. 113/2016 dispone che non è possibile effettuare assunzioni di personale a qualunque titolo, comprese le stabilizzazioni e le esternalizzazioni che siano una forma di aggiramento di tali vincoli, da parte dei comuni che non hanno rispettato i termini previsti per l'approvazione dei bilanci di previsione, dei rendiconti e del bilancio consolidato;

La Corte dei conti, Sez. delle Autonomie, con deliberazione n. 10/SEZAUT/2020/QMIG depositata in data 29 maggio 2020, ha chiarito che: *“Il divieto contenuto nell'art. 9, comma 1-quinquies, del decreto legge 24 giugno 2016, n. 113, convertito dalla legge 7 agosto 2016, n. 160, non si applica all'istituto dello “scavalco condiviso” disciplinato dall'art. 14 del CCNL del comparto Regioni – Enti locali del 22 gennaio 2004 e dall'art. 1, comma 124, della legge 30 dicembre 2018, n. 145, anche nel caso comporti oneri finanziari a carico dell'ente utilizzatore”;*

L'art. 6, del decreto legge 9 giugno 2021, n. 80, conv., con modificazioni, dalla legge 6 agosto 2021, n. 113 ha introdotto il Piano integrato di attività e organizzazione (PIAO) quale strumento destinato a realizzare una maggiore integrazione tra gli atti di programmazione delle pubbliche amministrazioni e finalizzato ad incrementare i livelli qualitativi e la trasparenza dell'attività amministrativa nonché a realizzare obiettivi di semplificazione e reingegnerizzazione dei processi.

Il Decreto 30 giugno 2022 del Ministro per la Pubblica Amministrazione di concerto con il Ministro dell'Economia e delle Finanze, attuativo dell'art. 6, comma 6, del D.l. n. 80/2021, conv., con

modificazioni dalla legge n. 113/2021, ha previsto modalità semplificate per l'adozione del PIAO da parte delle amministrazioni con meno di cinquanta dipendenti e ha definito uno schema di Piano tipo che prevede la compilazione obbligatoria della sezione di programmazione 3.3 dedicata al Piano triennale dei fabbisogni di personale.

Il comma 5, dell'art. 6, D.l. n. 80/2021, conv., con modificazioni dalla legge n. 113/2021 ha rimesso ad uno o più decreti del Presidente della Repubblica, da adottarsi con le modalità indicate, l'individuazione e l'abrogazione degli adempimenti relativi ai piani assorbiti nel PIAO;

In attuazione del citato comma 5 è stato emanato il D.P.R. 24 giugno 2022, n. 81, che, stante l'assorbimento del PIAO, ha soppresso taluni adempimenti, tra i quali quelli inerenti l'art. 6, commi 1, 4 e 6 del D.Lgs n. 165/2001, seppur limitatamente alle amministrazioni pubbliche con più di cinquanta dipendenti.

Orbene l'art. 2, comma 2, del Decreto 30 giugno 2022 esclude dal Piano integrato di attività ed organizzazione gli adempimenti di carattere finanziario relativi ai contenuti degli strumenti di programmazione assorbiti.

I recenti interventi normativi, pur essendo orientati alla semplificazione e alla integrazione degli strumenti di programmazione, pare non abbiano fatto venire espressamente meno l'obbligo per le amministrazioni con meno di cinquanta dipendenti di procedere agli adempimenti inerenti all'adozione del Piano triennale dei fabbisogni di personale.

La Commissione ARCONET nella seduta del 14 dicembre 2022 ha ritenuto di approfondire l'esame della disciplina vigente in relazione al piano triennale dei fabbisogni per il coordinamento alla disciplina del PIAO evidenziando in particolare che "Per consentire la determinazione delle risorse finanziarie relative alla spesa di personale del triennio successivo è necessario che nel DUP sia inserita la programmazione triennale del personale (aggiornata rispetto all'ultimo PIAO adottato), eventualmente rinviando le indicazioni analitiche non necessarie per la quantificazione delle risorse finanziarie al successivo PIAO" e che "Ciò premesso, ..., anche per la sottosezione della Sezione Organizzazione e Capitale umano del PIAO riguardante il piano triennale del fabbisogno del personale, gli enti locali devono fare riferimento alle indicazioni del DUP riguardanti la programmazione triennale dei fabbisogni di personale";

Dall'esito della seduta, la Commissione ARCONET ha espresso le attuali incertezze normative rilevando che "Dal dibattito emerge la necessità di adeguare l'allegato 4/1 al d.lgs. n. 118 del 2011 alla disciplina del PIAO, precisando che il DUP deve continuare a comprendere la programmazione delle risorse finanziarie da destinare ai fabbisogni di personale e, nelle more dell'aggiornamento, di fornire tempestivamente una prima indicazione agli enti e agli organi di revisione."

## L'organizzazione dell'Ente

La struttura organizzativa del Comune di Geraci Siculo si articola in quattro Settori Funzionali al cui interno sono collocati i servizi e gli uffici come meglio rappresentati nel seguente organigramma.

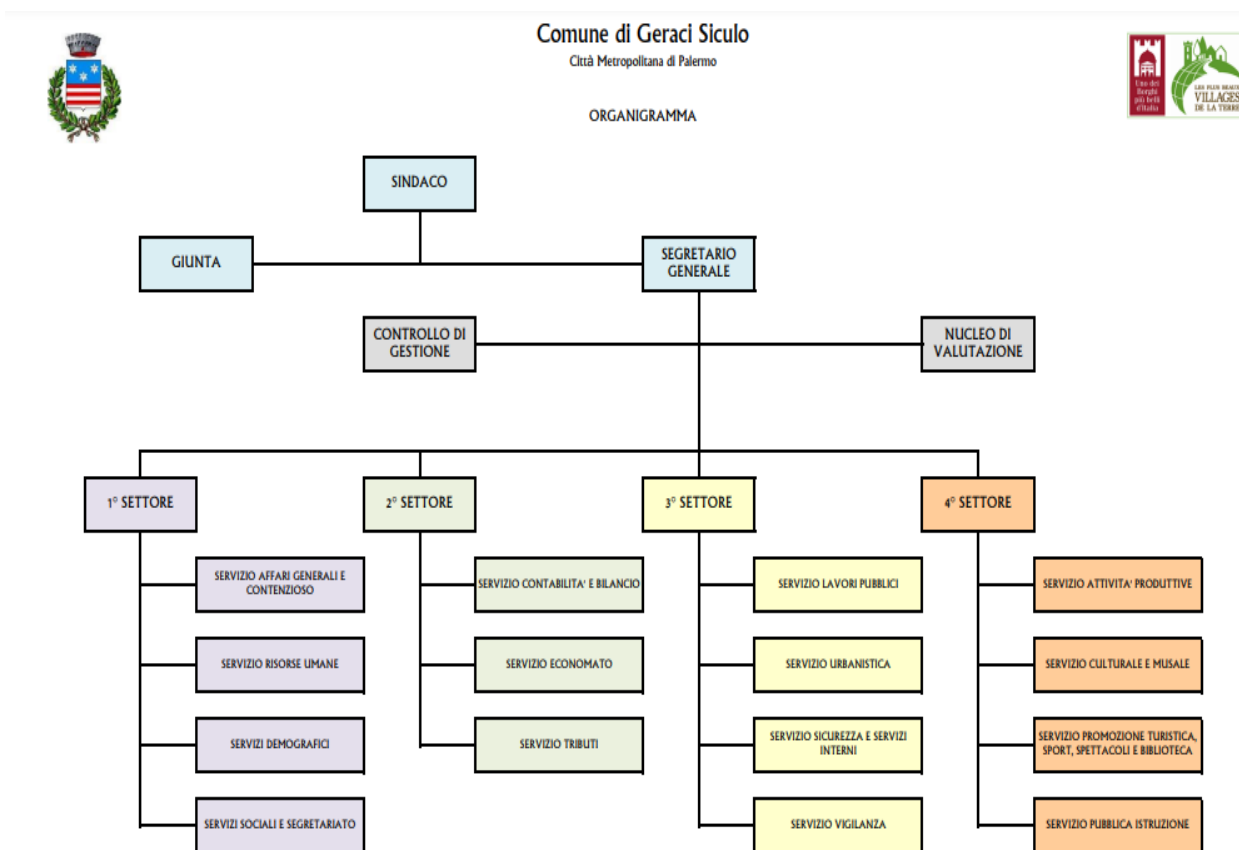

Nel corso dell'esercizio 2022 la responsabilità di ciascun settore è stata attribuita mediante determinazioni sindacali al personale individuato tra i dipendenti a tempo pieno e indeterminato di CAT. D.

Per quanto concerne il Settore Sviluppo Economico ed Amministrativo, in assenza di ulteriori figure di cat. D all'interno dell'Ente, i medesimi sono stati gestiti da un unico Responsabile a seguito di conferimento di un incarico ai sensi dell'art. 110 TUEL con decorrenza 01/10/2021 e scadenza prevista al 30 maggio 2023. Tale incarico a seguito di proroga operata con determinazione sindacale n. 6 del 31.05.2023 giungerà a scadenza in data 30/09/2024.

Il personale dipendente a tempo pieno ed indeterminato in servizio al 31.12.2022 ammonta complessivamente a n. 10 unità mentre il personale dipendente a tempo parziale e indeterminato è pari rispettivamente a n. 21 unità. In ultimo va rilevata la presenza in servizio di n. 1 unità a tempo pieno e determinato come sopra meglio specificato (incarico ex 110 TUEL). L'ente si avvale, inoltre, della prestazione lavorativa di n. 3 lavoratori ASU il cui onere è a completo carico della Regione Siciliana.

In data 02/08/2022 è stato altresì nominato, con determinazione sindacale n. 15, il segretario titolare della sede di segreteria del Comune di Geraci Siculo con decorrenza 08/08/2022.

A seguito di convenzione per la gestione associata del servizio di segreteria comunale tra i Comuni di Geraci Siculo e di Blufi, sottoscritta dai rispettivi Sindaci in data 14.11.2022 il Segretario comunale titolare iscritto alla fascia "C" nell'albo dei Segretari Comunali e Provinciali - Sez. Regionale per la

Sicilia è stato nominato quale Segretario titolare della segreteria convenzionata tra i Comuni di Geraci Siculo (65%) e di Blufi (35%) ed è stata fissata nel giorno 21.11.2022 la data di presa in servizio.

L'assegnazione del personale ai settori di riferimento al 31/12/2022 è esposta nella seguenti tabelle:

<b>1° SETTORE - AMMINISTRATIVO</b>	
1	cat. D - tempo pieno e determinato - P.O – 36 ore
<b>PERSONALE ASSEGNATO</b>	
1	cat. C - Tempo pieno e indeterminato - 36 ore
1	cat. C - Tempo pieno e indeterminato - 36 ore
1	cat. B - Tempo parziale e indeterminato - 24 ore
1	cat. B - Tempo parziale e indeterminato - 24 ore
1	cat. B - Tempo parziale e indeterminato - 24 ore
1	cat. B - Tempo parziale e indeterminato - 24 ore
1	cat. C - Tempo parziale e indeterminato - 24 ore
1	cat. C - Tempo parziale e indeterminato - 24 ore
<b>8 DIPENDENTI ASSEGNATI</b>	
1	cat. B – ASU – 20 ore
1	cat. C – ASU – 20 ore
<b>10 TOTALE DIPENDENTI SETTORE</b>	

<b>2° SETTORE - ECONOMICO FINANZIARIO</b>	
1	cat. D - Tempo pieno e indeterminato - P.O – 36 ore
<b>PERSONALE ASSEGNATO</b>	
1	cat. B - Tempo pieno e indeterminato – 36 ore
1	cat. C - Tempo parziale e indeterminato – 19 ore
<b>2 DIPENDENTI ASSEGNATI</b>	
<b>2 TOTALE DIPENDENTI ASSEGNATI</b>	

<b>3° SETTORE - TECNICO</b>	
1	cat. D - Tempo pieno e indeterminato - P.O – 36 ore
<b>PERSONALE ASSEGNATO</b>	
1	cat. C - Tempo pieno e indeterminato – 36 ore
1	cat. C - Tempo pieno e indeterminato – 36 ore
1	cat. B - Tempo pieno e indeterminato* – 36 ore
1	cat. C - Tempo pieno e indeterminato – 36 ore
1	cat. A - Tempo pieno e indeterminato – 36 ore
1	cat. C - Tempo parziale e indeterminato – 24 ore
1	cat. B - Tempo parziale e indeterminato – 24 ore
1	cat. B - Tempo parziale e indeterminato – 24 ore
1	cat. B - Tempo parziale e indeterminato – 24 ore
1	cat. B - Tempo parziale e indeterminato – 24 ore
<b>10 DIPENDENTI ASSEGNATI</b>	
<b>10 TOTALE DIPENDENTI ASSEGNATI</b>	

4° - SETTORE SVILUPPO ECONOMICO	
	Interim - cat. D - tempo pieno e determinato - P.O – 36 ore
<b>PERSONALE ASSEGNATO</b>	
1	cat. B - Tempo parziale e indeterminato – 18,22 ore
1	cat. B - Tempo parziale e indeterminato – 18,22 ore
1	cat. B - Tempo parziale e indeterminato – 18,22 ore
1	cat. B - Tempo parziale e indeterminato – 18,22 ore
1	cat. B - Tempo parziale e indeterminato – 18,22 ore
1	cat. C - Tempo parziale e indeterminato – 24 ore
1	cat. B - Tempo parziale e indeterminato – 24 ore
1	cat. B - Tempo parziale e indeterminato – 24 ore
1	cat. B - Tempo parziale e indeterminato – 24 ore
<b>9</b>	<b>DIPENDENTI ASSEGNATI</b>
1	cat. B – ASU – 20 ore
<b>10</b>	<b>TOTALE DIPENDENTI ASSEGNATI</b>

Attualmente vengono riscontrate particolari criticità nel servizio vigilanza il quale, a seguito dei pensionamenti registrati negli ultimi 5 anni, risulta composto esclusivamente da un ispettore di polizia municipale a tempo pieno e indeterminato di Cat. C (cui è attribuito il compito di coordinatore) e da un ausiliare del traffico ex cat. B a tempo parziale e indeterminato.

### **I Servizi Gestiti e le scelte organizzative**

Il Comune gestisce direttamente i servizi di mensa scolastica ed il servizio di trasporto alunni per gli alunni della scuola dell'infanzia, primaria e secondaria di primo grado, nonché la pulizia dei locali comunali, il servizio di biblioteca comunale e custodia e manutenzione del cimitero comunale, mediante l'impiego di n. 8 unità di personale a tempo parziale ed indeterminato e n. 1 unità ASU. Il rimanente personale a tempo indeterminato, pieno e parziale, nonché le ulteriori n. 2 unità ASU sono attualmente assegnate agli uffici interni in ottemperanza alle vigenti disposizioni di servizio.

### **Fabbisogno di personale a tempo indeterminato e determinato**

A seguito di espressa ricognizione disposta in attuazione dell'art. 33, D.Lgs. n. 165/2001 giusta deliberazione di Giunta Comunale n. 90 del 20/07/2023, non sono emerse situazioni di soprannumero o eccedenze di personale per l'anno 2023.

Il presente piano triennale del piano di fabbisogno 2023-2025 tiene conto dell'attuale assetto organizzativo e dei servizi resi dall'Ente nonché dei documenti di programmazione triennale approvati negli esercizi precedenti.

A partire dal 01 febbraio 2023 si è reso vacante, a seguito di pensionamento, il posto di Istruttore Amministrativo presso il Settore Economico Finanziario ricoperto da n.1 unità a tempo parziale e indeterminato ex Cat. C - Pos. Ec. C.1 cui era stato affidato l'incarico di economo comunale.

Nelle more, al fine di sopperire alle contingenti esigenze funzionali degli uffici, con determinazione sindacale n. 2 del 02.02.2023 è stato nominato quale responsabile del servizio di economato n.1 Istruttore Amministrativo a tempo indeterminato e parziale ex Cat. C - Pos. Ec. C.1, precedentemente assegnato al Settore Amministrativo.

A far data dal 01 giugno 2023 si è reso inoltre vacante, a seguito di pensionamento n.1 posto di Operatore tecnico addetto ai servizi cimiteriali ricoperto da n.1 unità di personale a tempo indeterminato e pieno ex CAT.A. Pos. Ec. A.5.

In ragione di quanto sopra, e sempre al fine di assicurare la regolare ed ordinata fruizione dei servizi cimiteriali, con disposizione di servizio del responsabile del III° Tecnico datata 04/04/2023 è stato disposto il trasferimento interno di una unità di personale a tempo indeterminato e parziale ex CAT.B Pos. Ec. B.1 al predetto servizio.

Non è prevista la sostituzione mediante nuove assunzioni a fronte del sopra richiamato pensionamento.

Per l'anno 2023 la riduzione di spesa connessa al collocamento a riposo delle predette unità di personale è quantificabile in € 38.465,39 mentre a regime è stimata in € 52.916,02 (al netto dell'IRAP).

Per l'anno 2023 non sono, dunque, ravvisabili nuove assunzioni di personale.

Rispetto alla complessiva spesa di personale registrata a consuntivo sull'esercizio 2022, la spesa per il personale per gli anni 2023 - 2025 risentirà degli oneri correlati a:

- il costo correlato alla nomina del Segretario Titolare parzialmente compensato dal recupero della quota per l'utilizzo in convenzione dal Comune di Blufi e dal Contributo assegnato a questo Ente dal Ministero dell'Interno per l'anno 2023;
- integrazione oraria per n. 3 ore settimanali da riconoscere al personale assegnato al servizio di mensa scolastica e al servizio di centralino e pulizia immobili comunale;

Per l'anno 2023 sono state previste le seguenti integrazioni orarie temporanee al personale dipendente come meglio di seguito dettagliato:

- n.1 unità ex cat. B – autista scuolabus/manutentore da 24 a 29 ore settimanali;
- n.1 unità ex cat. B – ausiliare del traffico da 24 a 32 ore settimanali;
- n.1 unità ex cat. B – addetto al servizio idrico da 24 a 30 ore settimanali;
- n.1 unità ex cat. B – addetto al servizio cimiteriale da 24 a 30 ore settimanali;
- n.1 unità ex cat.C – economo – da 24 a 30 ore settimanali;
- n. 5 unità ex cat. B - addetti al servizio mensa - da 18:22 a 21 ore settimanali;
- n.1 unità ex cat. B - addetta al centralino - da 18:22 a 21 ore settimanali;

L'Amministrazione Comunale si riserva di reperire ulteriori risorse a carico del bilancio comunale 2023-2025, nei limiti delle vigenti disposizioni in materia di spese di personale, al fine di autorizzare eventuali ed ulteriori integrazioni orarie temporanee in favore del personale dipendente assegnato ai servizi che presentano maggiori criticità organizzative e funzionali.

La stabilizzazione a tempo indeterminato dei lavoratori ASU verrà avviata qualora consentita dalle leggi nazionali e regionali, tenuto conto che la Corte Costituzionale, con sentenza n. 84 del 4 maggio 2023, ha dichiarato l'illegittimità costituzionale dell'art. 36 della legge della Regione Siciliana 15 aprile 2021, n. 9.

Nel corso dell'anno 2024 si registrerà il collocamento in quiescenza delle seguenti unità di personale che consentirà di ottenere i seguenti risparmi di spesa:

- n.1 unità a tempo pieno e indeterminato - ex Cat. B - Pos. Ec. B.8 in servizio presso il Settore Economico Finanziario presumibilmente a decorrere dal 06/04/2024 con un risparmio di spesa pari ad €24.365.99 annui (escluso IRAP);
- n.1 unità a tempo pieno e indeterminato - ex Cat. B - Pos. Ec. B.8 assegnato al Settore Amministrativo ed in servizio distaccato presso gli uffici del Giudice di Pace di Gangi (PA) presumibilmente a decorrere dal 06/04/2024 con un risparmio di spesa a pari ad €24.365.99 annui (escluso IRAP);

Con il presente piano si prevede:

- la sostituzione della figura professionale assegnata al Settore Economico Finanziario con decorrenza presunta 01.04.2024 mediante assunzione a tempo pieno e indeterminato di un Istruttore Contabile – Area degli Istruttori - tramite procedura concorsuale da avviare entro il 31.12.2023;
- l’assunzione a tempo pieno e indeterminato di un Funzionario Amministrativo – Area dei funzionari e delle Elevate Qualificazioni – ex Istruttore Direttivo Amministrativo, con decorrenza presunta 01.01.2024 mediante scorrimento graduatoria vigente dell’ente tramite procedura da avviare entro il 31.12.2023 in sostituzione dell’attuale incarico conferito ex art.110 T.U.E.L.;
- l’assunzione a tempo pieno e indeterminato di un Funzionario Amministrativo – Area dei funzionari e delle Elevate Qualificazioni, a valere sull’avviso pubblico per le assunzioni presso gli Enti del Sud Italia con risorse a valere sul Programma Nazionale di Assistenza Tecnica Capacità per la Coesione 2021/2027 (PN CapCoe) cofinanziato dall’Unione Europea (spesa etero – finanziata);
- l’assunzione a tempo pieno e indeterminato di un Funzionario Tecnico – Area dei funzionari e delle Elevate Qualificazioni a valere sull’avviso pubblico per le assunzioni presso gli Enti del Sud Italia con risorse a valere sul Programma Nazionale di Assistenza Tecnica Capacità per la Coesione 2021/2027 (PN CapCoe) cofinanziato dall’Unione Europea (spesa etero – finanziata);

Non si prevedono infine, pensionamenti e nuove assunzioni per l’esercizio 2025. Negli anni oggetto di programmazione con il presente piano non si prevede, altresì, l’ulteriore ricorso a personale a tempo determinato o con altre forme flessibili di lavoro rispetto a quanto sopra esposto.

**In considerazione di quanto sopra esposto, e tenuto conto dei dati previsionali riportati sull’ultimo bilancio di previsione approvato dall’Ente per il Triennio 2023/2025 la spesa complessiva di personale per il triennio 2023 – 2025, al netto degli oneri IRAP, risulta dunque stimata come di seguito esposto.**

DATI CONSUNTIVO					
MEDIA 2011-2013	ANNO 2018	ANNO 2019	ANNO 2020	ANNO 2021	ANNO 2022
€ 1.246.646,32	€ 981.506,39	€ 918.940,83	€ 956.498,66	€ 906.463,98	€ 974.205,46

DATI PREVISIONALI		
ANNO 2023	ANNO 2024	ANNO 2025
€ 968.090,26	€ 959.533,27	€ 951.618,66



## DOTAZIONE ORGANICA DELL'ENTE

Ex Cat.	Area	Posti coperti alla data del 31/12/2022		Posti da coprire per effetto del presente piano		Profilo Professionale
		FT	PT	FT	PT	
<b>D</b>	FUNZIONARI E DELL'ELEVATA QUALIFICAZIONE	3	0	3*	0	<p>N.1 Istruttore Direttivo Tecnico FT</p> <p>N.1 Istruttore Direttivo Amministrativo Contabile FT</p> <p>N.1 Istruttore Direttivo Amministrativo FT con contratto a tempo determinato ex art. 110 comma 1 TUEL</p> <p>*N.2 Funzionario Amministrativo</p> <p>*N.1 Funzionario tecnico</p>
<b>C</b>	ISTRUTTORI	5	5	1*	0	<p>N. 2 Istruttori Amministrativi FT</p> <p>N. 2 Istruttori Tecnici FT</p> <p>N. 1 Agente di Polizia Municipale FT</p> <p>N. 4 Istruttori Amministrativi PT (24 ore)</p> <p>N. 1 Istruttori Amministrativi PT (19 ore)</p> <p>*N. 1 Istruttore Contabile FT</p>
<b>B</b>	OPERATORI ESPERTI	2	16	0	0	<p>N. 2 Esecutori tecnici FT</p> <p>N.10 Esecutori Operativi PT (24 ore)</p> <p>N. 5 Esecutori Operativi addetti alla mensa PT (18 ore e 22 minuti)</p> <p>N. 1 Esecutore Operativo inserviente PT (18 ore e 22 minuti)</p>
<b>A</b>	OPERATORI	1	0	0	0	N. 1 Operatore tecnico addetto servizi cimiteriali FT
<b>TOTALE</b>		<b>11</b>	<b>21</b>	<b>4</b>	<b>0</b>	-----

## PIANO OCCUPAZIONALE 2023 – 2025

### ANNO 2023

Ex Cat	AREA - Profilo professionale da coprire	Tempo Indeterminato - Tempo Determinato	PT/FT	Modalità di reclutamento						Tempi di attivazione procedura
				Concorso pubblico	Selezione Centro impiego	Legge n. 68/1999	Scorrimento graduatorie	Mobilità volontaria	Incarico art. 110 TUEL	
Per l'anno 2023 non è prevista, alla data di redazione del presente documento, l'acquisizione di personale con contratto a tempo indeterminato.										

### ANNO 2024

Ex Cat	AREA - Profilo professionale da coprire	Tempo Indeterminato - Tempo Determinato	PT/FT	Modalità di reclutamento						Tempi di attivazione procedura
				Concorso pubblico	Selezione Centro impiego	Legge n. 68/1999	Scorrimento graduatorie	Mobilità volontaria	Incarico art. 110 TUEL	
C	ISTRUTTORI Istruttore Contabile	Tempo indeterminato	FT	X	-	-	-	-	-	II° sem. 2023
D	FUNZIONARI ED ELEVATA QUALIFICAZIONE Istruttore Direttivo Amministrativo	Tempo indeterminato	FT	-	-	-	X	-	-	II° sem. 2023
D	FUNZIONARI ED ELEVATA QUALIFICAZIONE Funzionario Amministrativo	Tempo indeterminato	FT	Programma Nazionale di Assistenza Tecnica Capacità per la Coesione 2021/2027 (PN CapCoe)						I° sem. 2024
D	FUNZIONARI ED ELEVATA QUALIFICAZIONE Funzionario Tecnico	Tempo indeterminato	FT	Programma Nazionale di Assistenza Tecnica Capacità per la Coesione 2021/2027 (PN CapCoe)						I° sem. 2024

**ANNO 2025**

<b>Ex Cat</b>	<b>AREA - Profilo professionale da coprire</b>	<b>Tempo Indeterminato - Tempo Determinato</b>	<b>PT/FT</b>	<b>Modalità di reclutamento</b>					<b>Tempi di attivazione procedura</b>
				<b>Concorso pubblico</b>	<b>Selezione Centro impiego</b>	<b>Legge n. 68/1999</b>	<b>Scorrimento graduatorie</b>	<b>Mobilità volontaria</b>	
<b>Per l'anno 2025 non è prevista, alla data di redazione del presente documento, l'acquisizione di personale con contratto a tempo indeterminato.</b>									

**La copertura dei posti che si renderanno vacanti per eventuali dimissioni, pensionamenti o mobilità esterne verranno programmati nel piano del fabbisogno degli anni successivi, in coerenza con i limiti imposti dai vincoli di finanza pubblica e in base all'andamento tra la spesa del personale e le entrate correnti.**

## PROSPETTO DI CALCOLO SPESE DI PERSONALE AI SENSI DEL D.M. 17 MARZO 2020

<u>Calcolo del limite di spesa per assunzioni relativo all'anno</u>		ANNO 2023	VALORE	FASCIA
Popolazione al 31 dicembre	ANNO 2022		1.708	b
		ANNI	VALORE	
Spesa di personale da ultimo rendiconto di gestione approvato (v. foglio "Spese di personale-Dettaglio")	2022	(a)	974.205,46 €	(l)
<b>Spesa di personale da rendiconto di gestione 2018</b>		<b>(a1)</b>	<b>981.506,39 €</b>	
Entrate correnti da rendiconti di gestione dell'ultimo triennio (al netto di eventuali entrate relative alle eccezioni 1 e 2 del foglio "Spese di personale-Dettaglio")	2020		2.813.827,50 €	
	2021		2.769.670,66 €	
	2022		2.783.427,79 €	
Media aritmetica degli accertamenti di competenza delle entrate correnti dell'ultimo triennio			2.788.975,32 €	
Importo Fondo crediti di dubbia esigibilità (FCDE) stanziato nel bilancio di previsione dell'esercizio	2022		92.991,33 €	
Media aritmetica delle entrate correnti del triennio al netto del FCDE		(b)	2.695.983,99 €	
Rapporto effettivo tra spesa di personale e entrate correnti nette (a) / (b)		(c)		36,14%
Valore soglia del rapporto tra spesa di personale ed entrate correnti come da Tabella 1 DM		(d)		28,60%
Valore soglia massimo del rapporto tra spesa di personale ed entrate correnti come da Tabella 3 DM		(e)		32,60%
<b>COLLOCAZIONE DELL'ENTE SULLA BASE DEI DATI FINANZIARI</b>				
<b>ENTE NON VIRTUOSO</b>				
<b>ENTE VIRTUOSO</b>				
Incremento teorico massimo della spesa per assunzioni a tempo indeterminato - (SE (c) < o = (d))		(f)		
Somatoria tra spesa da ultimo rendiconto approvato e incremento da Tabella 1		(f1)		
Percentuale massima di incremento spesa di personale da Tabella 2 DM nel periodo 2020-2024	2023	(h)		
Incremento annuo della spesa di personale in sede di prima applicazione Tabella 2 (2020-2024) - (a1) * (h)		(i)		
Resti assunzionali disponibili (art. 5, c. 2) (v. foglio "Resti assunzionali")		(l)	112.622,23 €	
<b>Migliore alternativa tra (i) e (l) in presenza di resti assunzionali (Parere RGS)</b>		(m)		
Tetto di spesa comprensivo del più alto tra incremento da Tab. 2 e resti assunzionali - (a1) + (m)		(m1)		
Confronto con il limite di incremento da Tabella 1 DM (Parere RGS) - (m1) < (f)		(n)		
Limite di spesa per il personale da applicare nell'anno	2023	(o)	981.506,39 €	
<b>ENTE INTERMEDIO</b>				
I Comuni il cui rapporto fra spesa di personale e media delle entrate correnti degli ultimi tre rendiconti risulti compreso fra i due valori soglia previsti dal D.M. 17.3.2020 possono effettuare il turn over al 100%, a condizione di non incrementare il rapporto fra entrate correnti e impegni di competenza per la spesa complessiva di personale rispetto al rapporto corrispondente registrato nell'ultimo rendiconto della gestione approvato, dovendosi intendere per "ultimo rendiconto" quello approvato per primo in ordine cronologico a ritroso rispetto all'adozione della procedura di assunzione del personale. (Del. Corte conti Emilia-Romagna n. 55/2020)				
Entrate correnti da rendiconto di gestione	2021			
Entrate correnti da rendiconto di gestione	2022			
<b>STIMA PRUDENZIALE entrate correnti</b>	2023			
Media aritmetica degli accertamenti di competenza delle entrate correnti dell'ultimo triennio				
Importo Fondo crediti di dubbia esigibilità (FCDE) stanziato nel bilancio di previsione dell'esercizio	2023			
Media aritmetica delle entrate correnti del triennio al netto del FCDE		(p)		
Rapporto effettivo tra spesa di personale e entrate correnti nette da ultimo rendiconto approvato (a) / (b)		(q)		
<b>STIMA PRUDENZIALE del limite di spesa per il personale da applicare nell'anno</b>	2023	(p) * (q)		
<b>ENTE NON VIRTUOSO</b>				
L'ente adotta un percorso di graduale riduzione annuale del rapporto spesa personale/entrate correnti fino al conseguire nell'anno 2025 il valore soglia anche applicando un turn over inferiore al 100%.				