



Comune di Scheggino

Provincia di Perugia

PIANO INTEGRATO DI ATTIVITA' E ORGANIZZAZIONE

2024 - 2026

*(art. 6, commi da 1 a 4, del decreto legge 9 giugno 2021, n. 80, convertito, con modificazioni, legge 6 agosto 2021, n. 113 D.M. del 30 giugno 2022, n. 132)*

## **Premessa**

Le finalità del Piano integrato di attività e organizzazione (PIAO) si possono riassumere come segue:

- ottenere un migliore coordinamento dell'attività di programmazione delle pubbliche amministrazioni, semplificandone i processi;
- assicurare una migliore qualità e trasparenza dell'attività amministrativa e dei servizi ai cittadini e alle imprese.

Nel Piano, gli obiettivi, le azioni e le attività dell'Ente sono ricondotti alle finalità istituzionali e agli obiettivi pubblici di complessivo soddisfacimento dei bisogni della collettività e dei territori.

Si tratta quindi di uno strumento dotato, da un lato, di rilevante valenza strategica e, dall'altro, di un forte valore comunicativo, attraverso il quale l'Ente pubblico comunica alla collettività gli obiettivi e le azioni mediante le quali sono esercitate le funzioni pubbliche e i risultati che si vogliono ottenere rispetto alle esigenze di valore pubblico da soddisfare.

## Riferimenti normativi

L'art. 6, cc. 1-4, D.L. 9 giugno 2021, n. 80 ha introdotto nel nostro ordinamento il Piano Integrato di attività e organizzazione (PIAO), che assorbe una serie di piani e programmi già previsti dalla normativa - in particolare: il Piano della performance, il Piano Triennale per la Prevenzione della Corruzione e per la Trasparenza, il Piano organizzativo del lavoro agile e il Piano triennale dei fabbisogni del personale - quale misura di semplificazione e ottimizzazione della programmazione pubblica nell'ambito del processo di rafforzamento della capacità amministrativa delle PP.AA. funzionale all'attuazione del PNRR.

Il Piano Integrato di Attività e Organizzazione è redatto nel rispetto del quadro normativo di riferimento relativo alla Performance (D.Lgs. n. 150/2009 e relative Linee Guida emanate dal Dipartimento della Funzione Pubblica), ai Rischi corruttivi e trasparenza (Piano nazionale anticorruzione (PNA) e atti di regolazione generali adottati dall'ANAC ai sensi della L n. 190/2012 e D.Lgs. n. 33/2013) e di tutte le ulteriori specifiche normative di riferimento delle altre materie, dallo stesso assorbite, nonché sulla base del "Piano tipo", di cui al Decreto del Ministro per la Pubblica Amministrazione 30 giugno 2022, concernente la definizione del contenuto del Piano Integrato di Attività e Organizzazione.

Ai sensi dell'art. 6, c. 6-bis, D.L. 9 giugno 2021, n. 80, come introdotto dall'art. 1, c. 12, D.L. 30 dicembre 2021, n. 228, e successivamente modificato dall'art. 7, c. 1, D.L. 30 aprile 2022, n. 36, la data di scadenza per l'approvazione del PIAO in fase di prima applicazione è stata fissata al 30 giugno 2022.

Ai sensi dell'art. 6 del Decreto del Ministro per la Pubblica Amministrazione del 30 giugno 2022 concernente la definizione del contenuto del Piano Integrato di Attività e Organizzazione, le amministrazioni tenute all'adozione del PIAO con meno di 50 dipendenti, procedono alle attività di cui all'art. 3, c. 1, lett. c), n. 3), per la mappatura dei processi, limitandosi all'aggiornamento di quella esistente all'entrata in vigore del presente decreto considerando, ai sensi dell'art. 1, c. 16, L. n. 190/2012, quali aree a rischio corruttivo, quelle relative a:

- a) autorizzazione/concessione;
- b) contratti pubblici;
- c) concessione ed erogazione di sovvenzioni, contributi;
- d) concorsi e prove selettive;
- e) processi, individuati dal Responsabile della Prevenzione della Corruzione e della Trasparenza (RPCT) e dai responsabili degli uffici, ritenuti di maggiore rilievo per il raggiungimento degli obiettivi di performance a protezione del valore pubblico.

L'aggiornamento nel triennio di vigenza della sottosezione di programmazione "Rischi corruttivi e trasparenza" avviene in presenza di fatti corruttivi, modifiche organizzative rilevanti o ipotesi di disfunzioni amministrative significative intercorse ovvero di aggiornamenti o modifiche degli obiettivi di performance a protezione del valore pubblico.

Scaduto il triennio di validità, il Piano è modificato sulla base delle risultanze dei monitoraggi effettuati nel triennio.

Le amministrazioni con meno di 50 dipendenti sono tenute, altresì, alla predisposizione del Piano integrato di attività e organizzazione limitatamente all'art. 4, c. 1, lett. a), b) e c), n. 2.

Le pubbliche amministrazioni con meno di 50 dipendenti procedono esclusivamente alle attività di cui all'art. 6, Decreto del Ministro per la Pubblica Amministrazione del 30 giugno 2022 concernente la definizione del contenuto del Piano Integrato di Attività e Organizzazione.

Ai sensi dell'art. 8, c. 3, del decreto del Ministro per la Pubblica Amministrazione concernente la definizione del contenuto del Piano Integrato di Attività e Organizzazione, il termine per l'approvazione del PIAO, in fase di prima applicazione, è differito di 120 giorni dalla data di approvazione del bilancio di previsione;

Sulla base del quadro normativo di riferimento, il Piano Integrato di Attività e Organizzazione 2024-2026 ha quindi il compito principale di fornire, una visione d'insieme sui principali strumenti di programmazione operativa e sullo stato di salute dell'Ente al fine di coordinare le diverse azioni contenute nei singoli Piani.

## Piano Integrato di Attività e Organizzazione 2024-2026

<b>SEZIONE 1</b>		
<b>SCHEDA ANAGRAFICA DELL'AMMINISTRAZIONE</b>		
		<b>NOTE</b>
<b>Comune di</b>	SCHEGGINO	
<b>Indirizzo</b>	VIA DEL COMUNE 11	
<b>Recapito telefonico</b>	0743613232	
<b>Indirizzo sito internet</b>	<a href="http://www.halleyweb.com/c054047/hh/index.php">http://www.halleyweb.com/c054047/hh/index.php</a>	
<b>e-mail</b>	info@comune.scheggino.pg.it	
<b>PEC</b>	comune.scheggino@postacert.umbria.it	
<b>Codice fiscale/Partita IVA</b>	84002810541	
<b>Sindaco</b>	FABIO DOTTORI	
<b>Numero dipendenti al 31.12.2023</b>	7	
<b>Numero abitanti al 31.12.2023</b>	435	

## SEZIONE 2

### VALORE PUBBLICO, PERFORMANCE E ANTICORRUZIONE

#### 2.1 Valore pubblico

Il Piano Integrato di Attività e Organizzazione (in acronimo: P.I.A.O.) è uno strumento che risponde ad una logica ben precisa: mettere in relazione l'attività della pubblica amministrazione con gli strumenti preordinati alla sua efficace ed efficiente attuazione secondo il principio di razionalità nonché alla consecuzione degli scopi cui l'attività amministrativa è a sua volta vocata secondo le relative funzioni di spettanza. Esso costituisce quindi un elemento che inverte una specifica relazione di mezzo a scopo, il cui anello terminale è costituito dagli stakeholder, ossia dai portatori e titolari di interessi, che, nel rispetto dei principi di buon andamento e imparzialità dell'azione amministrativa, hanno un vero e proprio diritto esistenziale alla loro realizzazione attraverso un'azione amministrativa che non è mera esecuzione, ma consecuzione. Di qui l'imprescindibilità di rendere immediatamente riconoscibile il contenuto degli strumenti aziendali messi in campo dalla pubblica amministrazione, i quali sono poi gli elementi costitutivi della sua azienda, volendola vedere quale organizzatore professionale di ciò che serve per attuare efficaci ed efficienti processi di erogazione di servizi e di rimozione degli ostacoli e delle differenze di partenza che garantiscano a tutti – entro una prospettiva di autentica eguaglianza sostanziale – di accedere alle utilità pubbliche. In questo modo, acquistano immediata evidenza e doverosa riconoscibilità gli obiettivi di performance organizzativa e individuale, i comportamenti organizzativi richiesti a ogni elemento della catena di erogazione, la predisposizione di idonei mezzi per la gestione professionale del rischio da corruzione e per la trasparenza amministrativa, ormai ampiamente collaudati, le modalità di valorizzazione della risorsa di personale, a sua volta vista entro un processo di miglioramento continuo non solo della sua performance, ma anche del relativo e propedeutico bagaglio culturale, da attuare attraverso percorsi mirati di formazione e progressiva valorizzazione. Ai sensi dell'art. 3, comma 2, la presente sottosezione di programmazione contiene i riferimenti alle previsioni generali contenute nella Sezione Strategica del Documento Unico di Programmazione: - Documento Unico di Programmazione 2024/2026, di cui alla deliberazione di Consiglio Comunale n. 34 del 21/12/2023.

#### 2.2 Performance

La performance organizzativa è una misurazione e valutazione dell'efficacia e dell'efficienza dell'organizzazione in termini di politiche, obiettivi, piani e programmi, soddisfazione dei destinatari, modernizzazione dell'organizzazione, miglioramento qualitativo delle competenze professionali, sviluppo delle relazioni con i cittadini, utenti e destinatari dei servizi, efficienza nell'impiego delle risorse e qualità e quantità delle prestazioni e dei servizi erogati. La performance individuale è una misurazione e valutazione dell'efficacia e dell'efficienza delle prestazioni individuali in termini di obiettivi, competenze, risultati e comportamenti. Entrambe contribuiscono alla creazione di valore pubblico attraverso la verifica di coerenza tra risorse e obiettivi, in funzione del miglioramento del benessere dei destinatari diretti e indiretti. Con delibera di Giunta Comunale n. 26 del 24/04/2013 è stato approvato il Regolamento di disciplina della misurazione, valutazione, integrità e trasparenza della performance. Si riporta di seguito un quadro riassuntivo con il numero degli obiettivi di performance assegnati alla struttura dell'Ente.

UNITA' ORGANIZZATIVA	PERFORMANCE
AREA TECNICA	10
AREA FINANZIARIA	11
AREA AMMINISTRATIVA	12

### 2.3 Rischi corruttivi e trasparenza

#### Premessa

La sottosezione è predisposta dal Responsabile della prevenzione della corruzione e della trasparenza (RPCT) sulla base degli obiettivi strategici in materia di prevenzione della corruzione e trasparenza definiti dall'organo di indirizzo, ai sensi della legge n. 190 del 2012 e che vanno formulati in una logica di integrazione con quelli specifici programmati in modo funzionale alle strategie di creazione di valore.

Gli elementi essenziali della sottosezione, volti a individuare e a contenere rischi corruttivi, sono quelli indicati nel Piano nazionale anticorruzione (PNA) e negli atti di regolazione generali adottati dall'ANAC ai sensi della legge n. 190 del 2012 e del decreto legislativo n. 33 del 2013.

Sulla base degli indirizzi e dei supporti messi a disposizione dall'ANAC, l'RPCT potrà aggiornare la pianificazione secondo canoni di semplificazione calibrati in base alla tipologia di amministrazione ed avvalersi di previsioni standardizzate. In particolare, la sottosezione, sulla base delle indicazioni del PNA, potrà contenere:

- Valutazione di impatto del contesto esterno per evidenziare se le caratteristiche strutturali e congiunturali dell'ambiente, culturale, sociale ed economico nel quale l'amministrazione si trova ad operare possano favorire il verificarsi di fenomeni corruttivi.
- Valutazione di impatto del contesto interno per evidenziare se la *mission* dell'ente e/o la sua struttura organizzativa, sulla base delle informazioni della Sezione 3.2 possano influenzare l'esposizione al rischio corruttivo della stessa.
- Mappatura dei processi sensibili al fine di identificare le criticità che, in ragione della natura e delle peculiarità dell'attività stessa, espongono l'amministrazione a rischi corruttivi con focus sui processi per il raggiungimento degli obiettivi di performance volti a incrementare il valore pubblico (cfr. 2.2.).
- Identificazione e valutazione dei rischi corruttivi potenziali e concreti (quindi analizzati e ponderati con esiti positivo).
- Progettazione di misure organizzative per il trattamento del rischio. Individuati i rischi corruttivi le amministrazioni programmano le misure sia generali, previste dalla legge 190/2012, che specifiche per contenere i rischi corruttivi individuati. Le misure specifiche sono progettate in modo adeguato rispetto allo specifico rischio, calibrate sulla base del miglior rapporto costi benefici e sostenibili dal punto di vista economico e organizzativo. Devono essere privilegiate le misure volte a raggiungere più finalità, prime fra tutte quelle di semplificazione, efficacia, efficienza ed economicità. Particolare favore va rivolto alla predisposizione di misure di digitalizzazione.
- Monitoraggio sull'idoneità e sull'attuazione delle misure.
- Programmazione dell'attuazione della trasparenza e relativo monitoraggio ai sensi del decreto legislativo n. 33 del 2013 e delle misure organizzative per garantire l'accesso civico semplice e generalizzato.

Processi sottoposti a valutazione del rischio	Misure specifiche da adottare nel triennio per ridurre ulteriormente il rischio
01 - Concorso per l'assunzione di personale	I due fattori maggiori di rischio corruttivo sono legati alla rilevanza esterna del processo e al suo impatto economico. Si ritiene pertanto necessario adottare ogni misura possibile affinché le commissioni di concorso si adoperino nella massima trasparenza. All'uopo sarà utile dotarsi di uno <b>specifico regolamento</b> e adottare ogni cautela per la <b>verifica dell'assenza di cause di incompatibilità e di conflitto di interessi</b> dei membri della commissione.
02 - Concorso per la progressione in carriera del personale	Rispetto al processo n. 1, in questo caso il rischio è minore, per il maggiore controllo interno e il minore impatto esterno. In ogni caso risulta anche qui necessario adottare ogni misura possibile affinché le commissioni di concorso si adoperino nella massima trasparenza, disponendo la pubblicazione più ampia e tempestiva possibile dei verbali di concorso dai quali, specie per i soggetti utilmente posti in graduatoria, risultino chiaramente i criteri di valutazione.
03 - Selezione per l'affidamento di un incarico professionale	Pur con i recenti correttivi delle norme che obbligano a fare un piano preliminare e con delle forti limitazioni della spesa, questo processo può nascondere una certa pericolosità corruttiva in relazione alle valutazioni di merito che, in via preliminare hanno determinato l'esigenza di ricorrere a figure esterne all'amministrazione e all'ammontare del corrispettivo, comunque denominato. <b>Si ritiene pertanto necessario disporre che il RPCT venga fatto destinatario per opportuna conoscenza di tutti i provvedimenti di impegno di spesa relativi a corrispettivi particolarmente rilevanti.</b>
04 - Affidamento mediante procedura aperta (o ristretta) di lavori, servizi, forniture	Le recenti novità che obbligano al ricorso al mercato elettronico e alla limitazione solo a determinate forniture di meccanismi semplificati di gara, sembrerebbero aver ridotto molto il rischio corruttivo. Risulta però necessaria, anche a campione, un <b>controllo dei vari passaggi di gara</b> , anche in contraddittorio con i responsabili delle varie fasi, richiamando preventivamente tutti i soggetti all'applicazione ferrea delle norme esistenti a tutela della concorrenza e dell'economicità delle procedure, prima ancora che della corruzione, che spesso si concretizza proprio in provvedimenti antieconomici per la nostra amministrazione. Inoltre, si richiede ai Responsabili di effettuare una <b>relazione quadrimestrale dalla quale si possa rilevare il numero e la tipologia di affidamenti effettuati.</b>



<p>05 - Affidamento diretto di lavori, servizi o forniture</p>	<p>Le norme che obbligano il ricorso al mercato elettronico e alla limitazione solo a determinate forniture di meccanismi semplificati di gara, sembrerebbero aver ridotto molto il rischio corruttivo. Risulta però necessaria, anche a campione, una profilazione a consuntivo dei vari passaggi di gara, anche in contraddittorio con i responsabili delle varie fasi, richiamando preventivamente tutti i soggetti all'applicazione ferrea delle norme esistenti a tutela della concorrenza e dell'economicità delle procedure, prima ancora che della corruzione, che spesso si concretizza proprio in provvedimenti antieconomici per la nostra amministrazione. Inoltre, si richiede ai Responsabili di effettuare una <b>comunicazione semestrale dalla quale si possa rilevare il numero di affidamenti diretti di lavori, servizi e forniture effettuati.</b></p>
<p>06 - Permesso di costruire</p>	<p>L'accesso agli uffici dei progettisti professionisti, degli impresari edili e dei proprietari di terreni edificabili o edifici che possono essere oggetto di interventi dovrà essere disciplinato in modo chiaro e basato su principi previamente definiti. In caso di varianti si dovrà dare conto nei provvedimenti finali delle motivazioni che hanno portato al rilascio.</p>
<p>07 - Permesso di costruire in aree assoggettate ad autorizzazione paesaggistica</p>	<p>In questo caso, oltre ai documenti di legge e a quanto previsto nella scheda n. 6, qui integralmente richiamato, si rende necessario uno studio del responsabile del servizio, preliminarmente ad ogni progetto approvato di questo tipo, che valuti anche i requisiti soggettivi del destinatario o di chi ne trae vantaggio, al fine di evitare che detti provvedimenti si risolvano in atti, seppure corretti formalmente, a favore di pratiche censurabili.</p>
<p>08 - Concessione di sovvenzioni, contributi, sussidi, ausili finanziari, nonché attribuzione di vantaggi economici di qualunque genere</p>	<p>Il rischio corruttivo insito in questo processo e nelle varie fasi può essere abbattuto solo se si adottano criteri oggettivi di corresponsione dei benefici e con procedimenti che siano il più possibile rigidi, dove cioè non ci siano margini di discrezionalità. I processi dovranno essere avviati sulla base del regolamento adottato dall'Ente con D. C. C. n. 45 del 27.12.2018 o, in caso di particolari contributi, sulla base di un bando pubblico; si dovrà fornire una modulistica che non permetta da parte di nessuno di avvalersi di "scorciatoie" procedurali e, con le dovute cautele relative alla riservatezza dei dati personali, dovrà essere data la più ampia pubblicità possibile ai provvedimenti di liquidazione.</p>
<p>09 - Provvedimenti di pianificazione urbanistica generale</p>	<p>Anche in questo processo vengono richiamate e si auspica l'applicazione delle misure di cui alle schede 6 e 7. In più, visto che i processi di pianificazione generale hanno una durata temporale molto lunga, andrà tenuta memoria dei vari passaggi e in caso di "oggetti di previsione" particolarmente impattanti sia a livello finanziario che urbanistico, si dovrà vigilare in particolare sui</p>

	beneficiari affinché non abbiamo alcun "contatto" che non sia esclusivamente tecnico, con i tecnici che pianificano e con gli amministratori che decidono.
10 - Provvedimenti di pianificazione urbanistica attuativa	Anche in questo processo vengono richiamate e si auspica l'applicazione delle misure di cui alle schede 6 e 7. In più, visto che i processi di pianificazione generale hanno una durata temporale molto lunga, andrà tenuta memoria dei vari passaggi e in caso di "oggetti di previsione" particolarmente impattanti sia a livello finanziario che urbanistico, si dovrà vigilare in particolare sui beneficiari affinché non abbiamo alcun "contatto" che non sia esclusivamente tecnico, con i tecnici che pianificano e con gli amministratori che decidono.
11 - Levata dei protesti	Quando il segretario esercita questa funzione, lo fa sempre alla presenza di un suo collaboratore che sia in grado in ogni momento di testimoniare dell'integrità dei suoi comportamenti.
12 - Gestione delle sanzioni per violazione del CDS	L'attività di accertamento delle violazioni dovrà sempre avvenire secondo criteri di integrità dei comportamenti del pubblico ufficiale in servizio. La seconda misura è inerente al processo di riscossione che deve essere progressivamente sempre più informatizzato per rendere automatico ogni passaggio, specie per quelle sanzioni che vengono annullate, revocate o per le quali si decide di non procedere con la "messa a ruolo/riscossione coattiva".
13 - Gestione ordinaria delle entrate di bilancio	Le fattispecie in cui si concretizzano questi processi sono le più varie, ma diventano rilevanti ai fini dell'anticorruzione solo quando "si decidono" dilazioni, sconti, azzeramenti, rimodulazioni del debito ecc. In questi casi si dovrebbe produrre anche uno scostamento tra la previsione di entrata registrata a bilancio e l'accertamento della stessa. Ogni provvedimento con il quale si determinano detti scostamenti, dovrà essere segnalato dai servizi finanziari al RPCT.
14 - Gestione ordinaria delle spese di bilancio	Il meccanismo della spesa ha acquistato in questi ultimi anni degli automatismi tali che, se si è seguito tutto il procedimento: bilancio preventivo, PEG, scelta del contraente, impegno di spesa, registrazione dell'impegno, liquidazione, emissione del mandato, qualora la spesa stessa sia legittima (però in caso contrario siamo in una fattispecie diversa da questa scheda), è molto complicato ipotizzare fattispecie corruttive. In questo contesto possono assumere rilevanza e potrebbero essere segnalate al RPCT solo le variazioni della spesa particolarmente significative rispetto alle previsioni.

15 - Accertamenti e verifiche dei tributi locali	La misura più importante è inerente al processo di riscossione che deve essere progressivamente sempre più informatizzato per rendere automatico ogni passaggio, specie per quei tributi che vengono annullati, revocati o per i quali si decide di non procedere con la "messa a ruolo/riscossione coattiva".
16 - Accertamenti con adesione dei tributi locali	Qui la scelta è duplice e oltre a quanto disposto per la scheda precedente relativamente al processo di riscossione, che deve essere progressivamente sempre più informatizzato e rendere automatico ogni passaggio, specie per quei tributi che vengono annullati, revocati o per i quali si decide di non procedere con la "messa a ruolo/riscossione coattiva", si dovrà anche prevedere un meccanismo di trasparenza nei provvedimenti che autorizzano dette riduzioni, con particolare riferimento alla parte motivazionale.
17 - Accertamenti e controlli sugli abusi edilizi	L'abuso edilizio può essere paragonato alle violazioni del Cds di cui alla scheda 12 e dunque due sono le direttive per la riduzione del rischio. La prima fa riferimento agli agenti e tecnici che accertano, sul territorio, gli abusi e le violazioni alla normativa urbanistica. Detti funzionari dovranno sempre operare almeno in coppia al fine di testimoniare reciprocamente l'integrità dei propri comportamenti. La seconda misura è inerente al processo sanzionatorio che deve essere progressivamente sempre più informatizzato e rendere automatico ogni passaggio, specie per quelle sanzioni che vengono annullate, revocate o per le quali si decide di non procedere con il ripristino o la demolizione.
18 - Incentivi economici al personale (produttività e retribuzioni di risultato)	Questo è un caso paradigmatico relativo ai parametri utilizzati per la valutazione del rischio che danno un risultato altissimo quando invece l'esperienza dimostra che teoricamente è difficile ipotizzare fenomeni corruttivi, in quanto c'è il controllo reciproco dei dipendenti stessi e risulterebbe evidente ogni ipotesi premiale non in linea con i meccanismi di calcolo. A tal fine pare ovvio che la trasparenza del piano degli obiettivi debba essere altamente rigido e non derogabile e, ad ogni passaggio, sia applicata il massimo della trasparenza possibile.
19 - Autorizzazione all'occupazione del suolo pubblico	Se vengono applicate in modo chiaro e trasparente le disposizioni normative e regolamentari, non dovrebbero verificarsi fenomeni corruttivi. Questa fattispecie è comunque una di quelle in cui è rilevante anche il controllo delle entrate relative ai canoni previsti.
20 - Autorizzazioni ex artt. 68 e 69 del TULPS (spettacoli anche viaggianti, pubblici intrattenimenti, feste da ballo, esposizioni, gare)	Se vengono applicate in modo chiaro e trasparente le disposizioni normative e regolamentari, non dovrebbero verificarsi fenomeni corruttivi. Questa fattispecie è comunque una di quelle in cui è rilevante anche il controllo delle entrate relative ai canoni previsti. E' opportuno predisporre disposizioni regolamentari in materia.

21 - Permesso di costruire convenzionato	Come per la scheda 6 (Permesso di costruire) l'accesso agli uffici dei progettisti professionisti, degli impresari edili e dei proprietari di terreni edificabili o edifici che possono essere oggetto di interventi di questo tipo dovrà essere disciplinato in modo chiaro e basato su principi previamente definiti. In caso di convenzioni si dovrà dare conto nei provvedimenti finali delle motivazioni che hanno portato al rilascio, specie nella definizione degli aspetti soggettivi dei beneficiari.
22 - Pratiche anagrafiche	In questo ente si sono adottate tutte le misure previste dall'ordinamento anagrafico al fine di avere accertamenti anagrafici, eseguiti da personale diverso dagli ufficiali d'anagrafe, scrupolosi e puntuali.
23 - Documenti di identità	La procedura centralizzata della carta d'identità elettronica, con l'associazione delle impronte digitali, elimina pressoché totalmente ogni ipotesi corruttiva.
24 - Servizi per minori e famiglie	Per i servizi che comportano la corresponsione di contributi in denaro si faccia riferimento alle prescrizioni di cui alla scheda n. 8 sulla corresponsione dei benefici economici. Per i servizi in cui si debba disporre il ricovero in strutture o interventi simili, si dovranno utilizzare solo strutture accreditate secondo la normativa regionale e convenzionate con i servizi comunali e distrettuali (o consorziali per gli enti che hanno questa dimensione sovracomunale). Per i servizi in argomento vi è una competenza specifica della Zona sociale n. 6 che fa capo al comune capofila di Norcia, che ha predisposto anche gli atti regolamentari relativi.
25 - Servizi assistenziali e socio-sanitari per anziani	Per i servizi che comportano la corresponsione di contributi in denaro si faccia riferimento alle prescrizioni di cui alla scheda n. 8 sulla corresponsione dei benefici economici. Per i servizi in cui si debba disporre il ricovero in strutture o interventi simili, si dovranno utilizzare solo strutture accreditate secondo la normativa regionale e convenzionate con i servizi comunali e distrettuali (o consorziali per gli enti che hanno questa dimensione sovracomunale). Per i servizi in argomento vi è una competenza specifica della Zona sociale n. 6 che fa capo al comune capofila di Norcia, che ha predisposto anche gli atti regolamentari relativi.
26 - Servizi per disabili	Per i servizi che comportano la corresponsione di contributi in denaro si faccia riferimento alle prescrizioni di cui alla scheda n. 8 sulla corresponsione dei benefici economici. Per i servizi in cui si debba disporre il ricovero in strutture o interventi simili, si dovranno utilizzare solo strutture accreditate secondo la normativa regionale e convenzionate con i servizi comunali e distrettuali (o consorziali per gli enti che hanno questa dimensione sovracomunale). Per i servizi in argomento vi è una competenza specifica della

	Zona sociale n. 6 che fa capo al comune capofila di Norcia, che ha predisposto anche gli atti regolamentari relativi.
27 - Servizi per adulti in difficoltà	Per i servizi che comportano la corresponsione di contributi in denaro si faccia riferimento alle prescrizioni di cui alla scheda n. 8 sulla corresponsione dei benefici economici. Per i servizi in cui si debba disporre il ricovero in strutture o interventi simili, si dovranno utilizzare solo strutture accreditate secondo la normativa regionale e convenzionate con i servizi comunali e distrettuali (o consorziali per gli enti che hanno questa dimensione sovracomunale). Per i servizi in argomento vi è una competenza specifica della Zona sociale n. 6 che fa capo al comune capofila di Norcia, che ha predisposto anche gli atti regolamentari relativi.
28 - Servizi di integrazione dei cittadini stranieri	Per i servizi che comportano la corresponsione di contributi in denaro si faccia riferimento alle prescrizioni di cui alla scheda n. 8 sulla corresponsione dei benefici economici. Per i servizi in cui si debba disporre il ricovero in strutture o interventi simili, si dovranno utilizzare solo strutture accreditate secondo la normativa regionale e convenzionate con i servizi comunali e distrettuali (o consorziali per gli enti che hanno questa dimensione sovracomunale). Andrà sempre tenuto conto della regolarità del soggiorno dei beneficiari in contatto costante con lo sportello per l'immigrazione e l'ufficio stranieri della questura.
29 - Raccolta e smaltimento rifiuti	I processi che ineriscono alla raccolta pratica e allo smaltimento quotidiano saranno rispondenti al contratto di servizio con il soggetto gestore e pertanto sono difficili da individuare fattispecie corruttive.
30 - Gestione del protocollo	Non si registrano pericoli corruttivi anche perché questo ente si è dotato del protocollo elettronico con profilatura dei flussi.
31 - Gestione dell'archivio	Non si registrano pericoli corruttivi anche perché questo ente si è dotato di un manuale di gestione documentale che, unitamente al protocollo elettronico, determina una profilatura dei flussi documentali.
32 - Gestione delle sepolture e dei loculi	Il forte controllo sociale derivato dalla forte esposizione del servizio all'attenzione di parenti e conoscenti del defunto esclude pratiche corruttive nel servizio pratico di gestione cimiteriale. Per quanto riguarda la gestione delle concessioni cimiteriali dovrà essere adottato un apposito regolamento e le tariffe sono aggiornate annualmente.

34 - Organizzazione eventi	Si consiglia ai responsabili dei servizi di procedere alla realizzazione di eventi mediante la pubblicazione preventiva di un bando di co - progettazione con enti del terzo settore o associazioni del territorio senza scopo di lucro. Anche se il codice dei contratti non si applica a questa fattispecie sembra utile, se non necessario, adottare ogni possibile strumento di evidenza pubblica.
35 - Rilascio di patrocini	Per i patrocini gratuiti si ritiene inutile ogni misura anticorruptiva. Per i patrocini onerosi, che prevedono un contributo a supporto dell'iniziativa si seguirà la disciplina del regolamento adottato dal Consiglio comunale con Delibera n. 45 del 2018.
36 - Gare ad evidenza pubblica di vendita di beni	Vanno previste vendite di beni mobili ed immobili solo se previste in appositi bandi con tutte le regole necessarie o con regolamenti che comunque prevedano un coinvolgimento di diversi soggetti.
37 - Funzionamento degli organi collegiali	Non si ritiene necessario adottare misure particolari, oltre quelle previste nei rispettivi regolamenti per il funzionamento.
38 - Formazione di determinazioni, ordinanze, decreti ed altri atti amministrativi	Non si ritiene necessario adottare misure particolari.
39 - Designazione dei rappresentanti dell'ente presso enti, società, fondazioni	Vanno distinte designazioni che prevedono un compenso dalle designazioni che invece prevedano un compenso. Maggiore è il compenso, maggiori devono essere le misure di prevenzione della corruzione. Si tenga però presente che il PTPCT è rivolto quasi esclusivamente a comportamenti e processi di competenza della struttura amministrativa e gestionale e non al comportamento di organismi politici. In quest'ottica va predisposto un bando per ogni designazione (o un regolamento) che nell'istruire l'elenco su cui l'organo politico dovrà effettuare la sua scelta, metta tutti i potenziali aspiranti sul medesimo piano.
40 - Gestione dei procedimenti di segnalazione e reclamo	Questo comune si è dotato di un protocollo elettronico con cui vengono profilati i flussi documentali, le segnalazioni, anche quelle anonime o con secretazione del mittente, sono sempre rintracciabili rendendo evidente eventuali omissioni o fenomeni corruttivi.
41 - Gestione della leva	La leva militare al momento è sospesa, anche se in realtà le liste devono ancora essere compilate. Non esistono fattispecie teoriche di corruzione in questo campo.

42 - Gestione dell'elettorato	La maggioranza dei prodotti dell'ufficio elettorale è totalmente vincolata e non può prevedere episodi corruttivi, che invece si possono concretizzare, anche in modo "pericoloso" nei procedimenti di predisposizione delle liste elettorali (autentiche di firma, certificazioni ecc.). In questi casi i dipendenti dell'ufficio elettorale, sia quelli a ciò destinati in via permanente che quelli in via straordinaria, dovranno essere controllati dai propri responsabili al fine di eseguire le loro prestazioni solo nell'ambito dell'ufficio elettorale e solo durante l'orario di ufficio con la presenza di altri dipendenti.
43 - Gestione degli alloggi pubblici	Le graduatorie per l'assegnazione degli alloggi popolari dovranno essere redatte esclusivamente con riferimento al regolamento ed al bando predisposti secondo i modelli messi a disposizione dalla regione. Quanto alla composizione della commissione per l'assegnazione ci si rivolgerà prioritariamente alle prestazioni di esperti di comuni e agenzie autonome.
44 - Gestione del diritto allo studio	L'assegnazione dei libri di testo, gratuita o semigratuita, è assolutamente vincolata e non può essere oggetto di corruzione. Eventuali accordi con le istituzioni scolastiche dovranno essere basati su procedimenti ad evidenza pubblica, premiando il merito o i soggetti svantaggiati.
45 - Vigilanza sulla circolazione e la sosta	Questo processo può essere assimilato a quello sulle sanzioni del CDS.
46 - Gestione del reticolato idrico minore	Mentre l'approvvigionamento idrico per usi domestici non risulta particolarmente problematico, ci possono essere dei profili di criticità nel campo dell'approvvigionamento idrico per usi agricoli ed industriali e per la gestione dei pozzi privati. La farraginosità delle norme nazionali e regionali e l'oggettiva difficoltà dei controlli consigliano massima attenzione sui procedimenti di autorizzazione dei prelievi e degli scarichi. Sarebbe utile la predisposizione di un regolamento comunale che partendo dalla normativa nazionale e regionale indichi le funzioni e le responsabilità dei vari uffici.  Non si prevedono misure particolari.
47 - Affidamenti in house	Nel caso di affidamenti di gestioni di questo tipo, si provveda sempre sulla base di procedimenti ad evidenza pubblica e si sposti l'individuazione delle caratteristiche potenziali degli affidatari, in termini di economicità e funzionalità, dalla fase decisionale a quella di programmazione. In questo modo i responsabili dei servizi avranno poco margine per affidamenti discrezionali.

<p>48- Controlli sull'uso del territorio</p>	<p>Il controllo del territorio può essere paragonato alle verifiche degli abusi edilizi di cui alla scheda 17 e dunque due sono le direttive per la riduzione del rischio. La prima fa riferimento agli agenti e tecnici che accertano, sul territorio, gli abusi e le violazioni alla normativa ambientale. Detti funzionari dovranno sempre operare almeno in coppia al fine di testimoniare reciprocamente l'integrità dei propri comportamenti. La seconda misura è inerente al processo sanzionatorio che deve essere progressivamente sempre più informatizzato e rendere automatico ogni passaggio, specie per quelle sanzioni che vengono annullate, revocate o per le quali si decide di non procedere con il ripristino ambientale.</p>
<p>49 – Gestione pratiche del sisma</p>	<p>La gestione delle pratiche relative al sisma è particolarmente delicata, perché incide in maniera diretta sulla sfera giuridica e patrimoniale dei beneficiari di contributi pubblici. Tutte le procedure sono compiutamente disciplinate sia dal D. L. 189/2016 e successive modificazioni, sia dalle numerose ordinanze di protezione civile, emanate dal dipartimento nazionale di protezione civile o dal Commissario per la ricostruzione. I procedimenti sono sottoposti a puntuale controllo e rendicontazione da parte dell'Ufficio speciale per la ricostruzione. Tuttavia, sono necessarie particolari cautele da parte di tutti gli uffici coinvolti nella gestione delle relative pratiche.</p>
<p>50 – Bandi PNRR</p>	<p>La gestione dei bandi PNRR di cui il Comune di Scheggino è risultato assegnatario di risorse è costantemente monitorata nei minimi dettagli al fine di evitare rischi corruttivi. I procedimenti sono sottoposti a puntuale controllo e rendicontazione da parte dell'Ufficio Tecnico. Tuttavia, sono necessarie particolari cautele da parte di tutti gli uffici coinvolti nella gestione delle relative pratiche.</p>



## SEZIONE 3

### ORGANIZZAZIONE E CAPITALE UMANO

#### 3.1 Struttura organizzativa

##### Premessa

L'art. 4, comma 1, lettera a), del Decreto del Ministro per la pubblica Amministrazione 30 giugno 2022, di definizione dello schema tipo di PIAO, stabilisce che nella presente sezione deve essere illustrato il modello organizzativo adottato dall'Amministrazione, e come questo sia funzionale alla realizzazione degli obiettivi di valore pubblico di cui alla relativa sottosezione di programmazione. Secondo le indicazioni contenute nello schema tipo di PIAO, allegato al Decreto del Ministro per la pubblica Amministrazione 30 giugno 2022, in questa sottosezione, l'Amministrazione deve provvedere a presentare il modello organizzativo adottato dall'Amministrazione/Ente indicando:

- 1) organigramma;
- 2) livelli di responsabilità organizzativa, numero di Dirigenti e numero di Posizioni Organizzative, sulla base di quattro dimensioni:
  - a) inquadramento contrattuale (o ex Categorie, ora AREE)
  - b) profilo professionale (possibilmente non ingessato sulle declaratorie da CCNL);
  - c) competenze tecniche (saper fare);
  - d) competenze trasversali (saper essere - soft skill).
- 3) ampiezza media delle unità organizzative in termini di numero di dipendenti in servizio;
- 4) altre eventuali specificità del modello organizzativo, nonché gli eventuali interventi e le azioni necessarie per assicurare la sua coerenza rispetto agli obiettivi di valore pubblico identificati.

In questa sezione si presenta il modello organizzativo adottato dall'Amministrazione/Ente:

- organigramma;
- livelli di responsabilità organizzativa, n. di fasce per la gradazione delle posizioni dirigenziali e simili (es. posizioni organizzative);
- ampiezza media delle unità organizzative in termini di numero di dipendenti in servizio;
- altre eventuali specificità del modello organizzativo, nonché gli eventuali interventi e le azioni necessarie per assicurare la sua coerenza rispetto agli obiettivi di valore pubblico identificati.

## ORGANIGRAMMA

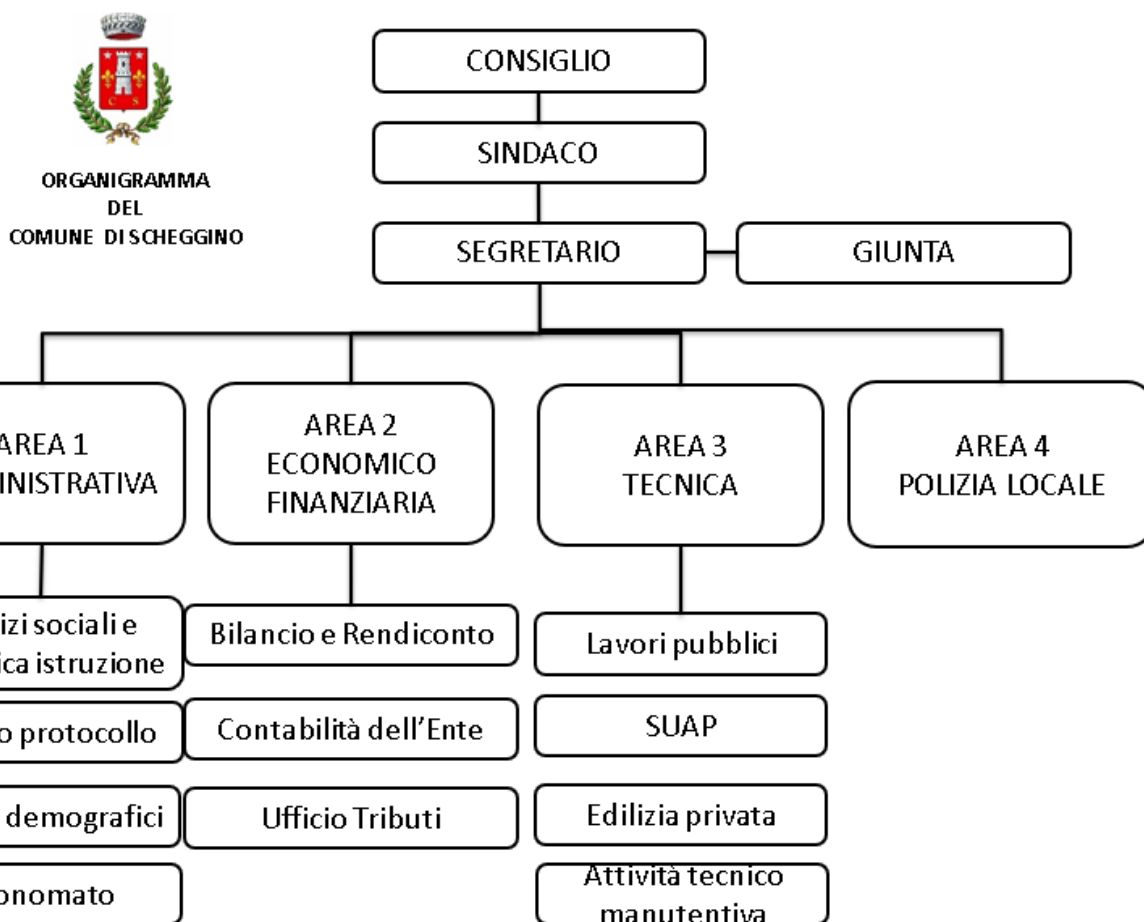

## LIVELLI DI RESPONSABILITA' ORGANIZZATIVA

Il Segretario Generale, in conformità con quanto specificatamente previsto dall'art. 97 del D.Lgs. 267/2000, svolge compiti di collaborazione e funzioni di assistenza giuridico-amministrativa nei confronti degli organi dell'ente, partecipa con funzioni consultive, referenti e di assistenza alle riunioni del Consiglio Comunale e della Giunta, ne cura la verbalizzazione, può rogare i contratti nei quali l'ente è parte ed autenticare scritture private ed atti unilaterali ed esercita ogni altra funzione attribuitagli dallo statuto o dai regolamenti o conferitagli dal Sindaco. Esercita, inoltre, tutte le altre competenze statutariamente previste e partecipa alla Conferenza dei dirigenti di cui all'art. 53 dello Statuto.

La macrostruttura organizzativa è articolata in Settori, che si configurano come un'organizzazione integrata di attività operative omogenee, affini e complementari. Costituisce la principale struttura organizzativa dell'ente e consente l'esercizio delle responsabilità e la principale forma di aggregazione per materia delle diverse competenze affidate in gestione all'ente, in grado di rispondere adeguatamente alla complessità di gestione dei servizi dove, nell'ambito delle direttive del Sindaco e della Giunta, si può esercitare l'autonomia dirigenziale ed attuare gli indirizzi programmatici, nel rispetto dei criteri definiti dai regolamenti di organizzazione e con gli assoggettamenti previsti dal sistema di controllo.

I responsabili di area sono chiamati in particolare ad una diretta responsabilità di risultato rispetto alle gestioni ad essi affidate dal Sindaco.

**AMPIEZZA MEDIA DELLE UNITA' ORGANIZZATIVE**

**I dipendenti in servizio per ogni Unità Organizzativa sono:**

- **Area Amministrativa: 1;**
- **Area Economico Finanziaria: 1;**
- **Area Tecnica: 4;**
- **Area Polizia Locale: 1.**

**ALTRI ELEMENTI SUL MODELLO ORGANIZZATIVO**

**Non ci sono altri elementi da segnalare.**

**INTERVENTI CORRETTIVI**

**Non ci sono interventi correttivi da applicare nel triennio di vigenza del presente piano.**

## 3.2 Organizzazione del lavoro agile

Le modalità di esecuzione della prestazione a distanza negli enti territoriali sono puntualmente disciplinate dagli artt. 63-70 del CCNL Funzioni Locali sottoscritto in data 16.11.2022. In particolare, l'art. 64 del CCNL stabilisce che l'accesso al lavoro agile ha natura consensuale e volontaria. Si riporta il regolamento per lo svolgimento del lavoro agile.

### ARTICOLO 1 - Definizioni

Il presente regolamento disciplina l'adozione del lavoro agile, in attuazione di quanto previsto: - dall'art. 14 della legge 7 agosto 2015 n. 124; - dalla Direttiva del Presidente del Consiglio dei Ministri del 1° giugno 2017 n. 3; - dalla legge del 22 maggio 2017 n. 81; - dalla Direttiva n. 1/2020 della Presidenza del Consiglio dei Ministri; - dal Dpcm 09.03.2020; - dal Dpcm 11.03.2020. Ai fini del presente Regolamento, in virtù di quanto disposto dall'art. 18 della legge del 22 maggio 2017 n. 81, si intende per: a. "Lavoro agile": una modalità flessibile di esecuzione della prestazione di lavoro subordinato senza precisi vincoli di orario e luogo di lavoro; b. "Amministrazione": Comune di Scheggino; c. "Lavoratore agile": dipendente che espleta l'attività lavorativa in modalità di lavoro agile; d. "Dotazione informatica": strumenti informatici quali pc portatile, tablet, smartphone, appartenenti al dipendente; e. "Sede di lavoro": locali ove ha sede l'Amministrazione e ove il dipendente espleta o la sua attività lavorativa nei giorni di lavoro agile secondo quanto concordato nello specifico accordo individuale; f. "Diritto alla disconnessione": diritto del lavoratore agile, nelle giornate di espletamento della prestazione in modalità agile, di non leggere e-mail e/o messaggi e di non rispondere a telefonate aventi contenuto afferente all'attività lavorativa, all'interno della fascia oraria definita dall'accordo individuale.

### ARTICOLO 2 - Oggetto

Con l'introduzione del lavoro agile è consentito, al personale in servizio presso l'Amministrazione Comunale di Scheggino, secondo la procedura di cui all'art. 9, lo svolgimento delle prestazioni lavorative contrattualmente dovute in ambienti diversi dalla sede di lavoro, ma pur sempre nel rispetto dell'orario di lavoro ordinariamente assegnato. Possono avvalersi del lavoro agile i dipendenti del Comune di Scheggino, sia a tempo indeterminato, che determinato, con orario di lavoro a tempo pieno o a tempo parziale. Decorso un mese dall'attuazione del presente regolamento, l'Amministrazione, in virtù degli esiti del monitoraggio sulla situazione sanitaria e sulla base delle indicazioni degli organi competenti alla gestione dell'emergenza, si riserva la possibilità di prorogare il periodo di validità del presente Regolamento.

### ARTICOLO 3 - Obiettivi

Con l'introduzione del lavoro agile l'Amministrazione Comunale di Scheggino intende perseguire i seguenti obiettivi: • Promuovere forme di lavoro flessibili quale misura contenitiva dell'emergenza epidemiologica da COVID-19. • garantire la continuità operativa dei principali servizi dell'Ente; • fornire ai dipendenti utili strumenti conciliativi; • promuovere finalità di conciliazione dei tempi di vita e di lavoro dei propri dipendenti, in attuazione dell'art. 14 della Legge 7 agosto 2015, n. 124 e tenendo conto degli articoli da 18 a 23 della Legge 22 maggio 2017, n. 81.

### ARTICOLO 4 - Destinatari

Il regolamento è rivolto a tutto il personale dell'Amministrazione, ivi compresi i Responsabili titolari di P.O., che rivestano profili professionali che si prestano allo svolgimento della suddetta attività sulla base della valutazione effettuata dal Responsabile dell'Area di appartenenza o del Segretario comunale, che deve valutare in particolare coloro che si trovino in una delle seguenti situazioni: 1. lavoratori portatori di patologie che li rendono maggiormente esposti al contagio, documentata attraverso la produzione di certificazione proveniente da medici di una struttura pubblica; 2. lavoratori che si avvalgono di servizi pubblici di trasporto per raggiungere la sede lavorativa; 3. i lavoratori sui quali grava la cura dei figli a seguito dell'eventuale contrazione dei servizi dell'asilo nido, della scuola dell'infanzia e della scuola primaria. I requisiti sopra elencati devono essere posseduti al momento della presentazione della manifestazione d'interesse.

### ARTICOLO 5 - Requisiti generali del rapporto di lavoro

La prestazione può essere svolta in modalità di lavoro agile, qualora sussistano i seguenti requisiti: a) è possibile svolgere le attività assegnate al dipendente, senza la necessità di costante presenza fisica nei locali dell'Amministrazione; b) è possibile utilizzare strumentazioni tecnologiche idonee allo svolgimento della prestazione lavorativa al di fuori dei locali dell'Amministrazione; c) è possibile monitorare la prestazione; d) qualsiasi altra prestazione lavorativa concretamente esigibile in lavoro agile (quali ad esempio analisi, studio, ricerca, elaborazione di atti/provvedimenti amministrativi, di relazioni e documentazioni per avvisi, procedure di gara, convenzioni, contratti, espletamento di adempimenti istruttori, stesura di eventuale reportistica, redazione di comunicati stampa e gestione dei social media, gestione PEC e protocollo).

#### **ARTICOLO 6 - Svolgimento della prestazione**

La prestazione lavorativa in modalità agile sarà espletata dal dipendente per l'intera settimana lavorativa, o per giorni o frazioni di giorno lavorativo ( mattina o rientro pomeridiano ). Al termine del periodo di lavoro agile previsto dal presente accordo, si riterrà ripristinata la modalità tradizionale di svolgimento della prestazione di lavoro, senza necessità di alcuna comunicazione tra le parti. L'Ente si riserva la possibilità di prorogare la durata della prestazione lavorativa agile in modalità agile, sulla base delle indicazioni degli organi competenti al monitoraggio della situazione sanitaria e delle eventuali direttive impartite dagli organi competenti. Durante le giornate di lavoro agile, il dipendente potrà fruire di tutti i permessi o altri istituti previsti dalle disposizioni contrattuali e normative, previa comunicazione ed autorizzazione del dirigente di appartenenza. L'attestazione della presenza in servizio sarà effettuata attraverso l'utilizzo di apposita piattaforma telematica disponibile sul software gestionale dell'Ente nell'ambito del "portale del dipendente". Al fine di garantire un'efficace ed efficiente interazione, nonché un'ottimale svolgimento della prestazione lavorativa, il personale con qualifica non dirigenziale, dovrà garantire la contattabilità nella normale fascia di copresenza, vale a dire dalle ore 08,00 alle ore 14,00 e dalle ore 15,00 alle ore 18,00 per il solo giorno di rientro. Durante dette fasce, il dipendente sarà tenuto a rispondere all'Amministrazione con immediatezza. Al di fuori di dette fasce, l'Amministrazione, pur restando libera di contattare il dipendente, non potrà pretendere l'immediata risposta. Resta fermo il diritto alla disconnessione di cui all'art. 8.

#### **ARTICOLO 7 - strumenti di lavoro**

Il lavoratore agile espleta l'attività lavorativa avvalendosi di strumenti informatici propri, quali pc portatili, tablet, smartphone o quant'altro ritenuto opportuno e congruo dall'Amministrazione per l'esercizio dell'attività lavorativa, secondo i requisiti minimi indicati nell'allegato tecnico all'accordo individuale. La manutenzione delle attrezzature e dei relativi software è a carico del lavoratore agile, sul quale vige un obbligo di diligenza aggravato dovendo garantire la corretta funzionalità delle attrezzature messe a disposizione. Al fine della effettiva decorrenza della prestazione in modalità agile, il dipendente deve procedere a tutte le abilitazioni richieste dal presente regolamento e dall'allegato tecnico all'accordo individuale, entro 48 ore dall'approvazione del Responsabile di struttura. Per quanto riguarda la strumentazione necessaria per la connessione, il dipendente si impegna ad utilizzare quella di proprietà personale (fissa, wi-fi, wireless). Eventuali ulteriori costi sostenuti dal dipendente, direttamente e/o indirettamente collegati allo svolgimento della prestazione lavorativa (elettricità, linea di connessione, spostamenti ecc.), non saranno rimborsati dall'Amministrazione tra quelle indicate all'articolo 6 del presente Regolamento e che l'accoglimento dell'istanza non pregiudichi la funzionalità degli uffici e gli aspetti in materia di sicurezza, procederà alla predisposizione dell'A.I. di lavoro.

In caso di istanze superiori ai posti disponibili per il proprio Servizio, il Responsabile del Servizio utilizza i seguenti criteri di priorità, in alternativa alla rotazione annuale:

- a) disabilità del lavoratore;
- b) esigenze di cura di familiari in situazione di grave handicap;
- c) presenza di figli di età inferiore ai 14 anni (in relazione all'età dei figli). In tale fattispecie rientra anche la lavoratrice al rientro dal congedo obbligatorio per maternità;
- d) distanza dal luogo di lavoro, con riferimento al numero di chilometri;
- e) altre condizioni per le quali sussiste la necessità di una maggior conciliazione vita-lavoro, debitamente indicate dall'interessato/a.

#### **ARTICOLO 8 - diritto alla disconnessione**

In attuazione di quanto disposto all'articolo 19 comma 1 della Legge del 22 maggio 2017 n. 81, l'Ente nella prestazione in lavoro agile riconosce il diritto alla disconnessione.

L'Ente riconosce il diritto del/della lavoratore/trice agile di non leggere e non rispondere a e-mail, telefonate o messaggi lavorativi e di non telefonare, di non inviare e-mail e messaggi di qualsiasi tipo inerenti all'attività lavorativa nel periodo di disconnessione di cui al comma 3, lett. b) del presente articolo, fatta eccezione per compiti urgenti per protezione civile o casi assimilabili.

Per la relativa attuazione, fatte salve eventuali fasce di reperibilità, vengono adottate le seguenti prescrizioni:

- a) il diritto alla disconnessione si applica in senso verticale bidirezionale (verso i propri responsabili e viceversa), oltre che in senso orizzontale, cioè tra colleghi;
- b) il diritto alla disconnessione si applica dalle ore 20:00 alle ore 8:00, nei giorni non ricompresi tra quelli lavorativi sulla base del modello orario individuale;
- c) saranno attivate analisi statistiche al fine di monitorare l'effettivo rispetto di quanto previsto dal presente articolo.

#### **ARTICOLO 9 - Accordo individuale**

L'attivazione del lavoro agile è subordinata alla sottoscrizione di apposito A.I. stipulato per iscritto, anche in forma digitale ai sensi della vigente normativa, ai fini della regolarità amministrativa e della prova. Ai sensi degli artt. 19 e 21 della legge n. 81/2017, e compatibilmente con la disciplina prevista dai rispettivi CCNL vigenti, esso disciplina l'esecuzione della prestazione lavorativa svolta all'esterno dei locali dell'Ente, anche con riguardo alle forme di esercizio del potere direttivo del datore di lavoro ed agli strumenti utilizzati dal lavoratore.

L'A.I. deve inoltre contenere almeno i seguenti elementi essenziali:

- a) durata dell'accordo, avendo presente che lo stesso può essere a termine o a tempo indeterminato;
- b) modalità di svolgimento della prestazione lavorativa fuori dalla sede abituale di lavoro, con specifica indicazione delle giornate di lavoro da svolgere in sede e di quelle da svolgere a distanza;
- c) modalità di recesso, motivato se ad iniziativa dell'Ente, che deve avvenire con un termine non inferiore a 30 giorni salve le ipotesi previste dall'articolo 19 della L. n. 81/2017;
- d) ipotesi di giustificato motivo di recesso;
- e) indicazione delle fasce di contattabilità e di inoperabilità (diritto alla disconnessione);
- f) i tempi di riposo del lavoratore, che comunque non devono essere inferiori a quelli previsti per il lavoratore in presenza e le misure tecniche e organizzative necessarie per assicurare la disconnessione del lavoratore dalle strumentazioni tecnologiche di lavoro;
- g) le modalità di esercizio del potere direttivo e di controllo del datore di lavoro sulla prestazione resa dal lavoratore all'esterno dei locali dell'ente nel rispetto di quanto disposto dall'articolo 4 della L. n. 300/1970 e successive modificazioni;
- h) l'impegno del lavoratore a rispettare le prescrizioni indicate nell'informativa sulla salute e sicurezza sul lavoro agile, ricevuta dall'amministrazione

All'A.I. sono allegati il progetto individuale di lavoro agile con l'indicazione degli obiettivi da raggiungere e le attività da svolgere in modalità di smart working, con gli indicatori di verifica, nonché l'informativa sulla salute e sicurezza dei lavoratori in lavoro agile. Il collaboratore deve prendere visione della stessa e accettare il presente Regolamento.

In presenza di un giustificato motivo, ciascuno dei contraenti può recedere dall'A.I. senza preavviso indipendentemente dal fatto che lo stesso sia a tempo determinato o a tempo indeterminato

L'A.I. sottoscritto è soggetto all'obbligo di comunicazione eventualmente stabilito dalla normativa di settore.

#### **ARTICOLO 10 – Modifica, recesso e revoca**

L'A.I. può essere modificato, d'intesa tra le parti e nel periodo di validità, al fine di formalizzare necessità di cambiamento sulle modalità di erogazione della prestazione lavorativa in modalità agile

L'Ente e/o il/la lavoratore/trice agile possono recedere dall'A.I. in forma scritta con un preavviso di 30 giorni lavorativi.

Nel caso di lavoratore/trice agile disabile, ai sensi dell'articolo 1 della legge 12 marzo 1999, n. 68, il termine del preavviso del recesso da parte dell'Ente non può essere inferiore a 90 giorni, al fine di consentire un'adeguata riorganizzazione dei percorsi di lavoro rispetto alle esigenze di vita e di cura del/della lavoratore/trice.

Il Responsabile del Servizio può derogare dai termini di cui al comma 1 nel caso di un giustificato motivo.

Il lavoro agile può essere oggetto di recesso per ragioni organizzative, in particolare a titolo esemplificativo e non esaustivo, in caso di:

- a) assegnazione del dipendente ad altre mansioni diverse da quelle per le quali è stata concordata la modalità di lavoro agile;
- b) trasferimento del dipendente ad altro servizio;
- c) mancato raggiungimento degli obiettivi assegnati al lavoratore in lavoro agile.

La mancata osservanza delle disposizioni in materia di salute e sicurezza sul lavoro, sicurezza e tutela dei dati, fedeltà e riservatezza costituisce motivo di recesso immediato dell'A.I. di lavoro agile da parte dell'Ente.

Il Responsabile del Servizio potrà chiedere la revoca dall'A.I. con effetto immediato, qualora il/ladipendente in modalità agile risulti inadempiente alle previsioni contenute nel presente Regolamento o nell'A.I. o non sia in grado di svolgere l'attività ad esso assegnata in piena autonomia e nel rispetto degli obiettivi del progetto.

Il Responsabile del Servizio potrà altresì esercitare la facoltà di revoca dall'A.I. a seguito di successiva rivalutazione in merito alla sussistenza dei requisiti ed eventuale incompatibilità delle attività in carico al/alla dipendente interessato/a.

L'A.I. potrà inoltre essere revocato nel caso in cui il/la dipendente sia sottoposto/a a procedimento disciplinare concluso con sanzione legato al mancato rispetto delle previsioni contenute nel presente Regolamento o nell'A.I.

### **ARTICOLO 11 - Trattamento giuridico ed economico**

Lo svolgimento della prestazione lavorativa in modalità agile non modifica la natura del rapporto di lavoro in atto.

Fatti salvi gli istituti contrattuali non compatibili con lo svolgimento dell'attività lavorativa in modalità agile (es straordinario) il dipendente conserva i medesimi diritti e obblighi nascenti dal contratto di lavoro in presenza, ivi incluso il diritto ad un trattamento economico non inferiore a quello complessivamente applicato nei confronti dei lavoratori che svolgono le medesime mansioni esclusivamente in presenza.

L'Ente garantisce che i dipendenti che si avvalgono delle modalità di lavoro agile non subiscano penalizzazioni ai fini del riconoscimento di professionalità e della progressione di carriera.

Ai fini degli istituti di carriera e del computo di anzianità di servizio, il periodo in cui la prestazione lavorativa viene resa con la modalità agile viene integralmente considerato come servizio pari a quello ordinariamente reso presso le sedi di servizio abituale.

Nelle giornate di attività in lavoro agile non viene riconosciuto il buono pasto; eventuali indennità di disagio e altre indennità giornaliere legate alla prestazione non sono riconosciute, salvo il caso in cui siano scollegate dalla presenza giornaliera in sede (es. indennità di posizione o di specifiche responsabilità).

### **ARTICOLO 12 - Obblighi di comportamento**

Durante lo svolgimento della prestazione lavorativa il/la lavoratore/trice agile dovrà tenere un comportamento sempre improntato a principi di correttezza e buona fede e, compatibilmente alle peculiarità e modalità di svolgimento del lavoro agile, è tenuto al rispetto delle disposizioni dei CCNL vigenti e di quanto indicato nel Codice di comportamento e nel Codice disciplinare adottati dall'Ente.

### **ARTICOLO 13 - Obblighi di custodia, riservatezza e sicurezza delle dotazioni informatiche**

Il lavoratore agile è tenuto al rispetto di tutte le norme di legge e le regole relative alla protezione dei dati e al rispetto della riservatezza e del segreto d'ufficio.

Il lavoratore agile, responsabile del rispetto delle suddette norme e regole, è tenuto altresì alla più assoluta riservatezza sui dati e sulle informazioni in suo possesso e/o disponibili nel sistema informativo comunale.

A tale proposito, ed in generale, si richiama il codice disciplinare e l'articolo 2105 del codice civile che si applica anche a questa fattispecie di lavoratore.

La struttura competente in materia di sicurezza informatica determina le specifiche tecniche minime e di sicurezza dei dispositivi che saranno contenute in apposito allegato all'A.I. di cui all'articolo 11 del presente regolamento costituendone parte integrante e sostanziale.

### **ARTICOLO 14 - Sicurezza sul lavoro**

L'Ente garantisce la tutela della salute e la sicurezza dei/delle lavoratori/trici compatibilmente con l'esercizio flessibile dell'attività di lavoro e il datore di lavoro consegna al lavoratore agile, all'atto della sottoscrizione dell'A.I., un'Informativa scritta di cui all'articolo 22 della Legge 81/2017 con indicazione dei rischi generali e dei rischi specifici connessi alla particolare modalità di esecuzione della prestazione lavorativa, fornendo indicazioni utili affinché il lavoratore possa operare una scelta consapevole del luogo in cui espletare l'attività lavorativa.

La conformità della postazione di lavoro alle prescrizioni di sicurezza è a esclusivo carico del lavoratore e, per la particolare natura della prestazione di lavoro, il datore di lavoro è esente da ogni obbligo di vigilanza.

Ogni singolo dipendente collabora proficuamente e diligentemente con l'Ente al fine di garantire un adempimento sicuro e corretto della prestazione di lavoro.

Nell'eventualità di un infortunio durante la prestazione in modalità agile, il lavoratore dovrà fornire tempestiva e dettagliata informazione all'Ente.

L'Ente non risponde degli infortuni verificatisi a causa di comportamenti del dipendente non compatibili con un corretto svolgimento della prestazione lavorativa.

### **ARTICOLO 15 - Diritto all'apprendimento continuo**

Ai sensi dell'articolo 20, comma 2, della Legge 22 maggio 2017, n. 81, al/alla lavoratore/trice impiegato/a nella modalità di lavoro agile viene riconosciuto il diritto all'apprendimento permanente in modalità formali, non formali o informali.

In considerazione dell'importanza riconosciuta all'apprendimento continuo, la frequenza di moduli formativi appositamente predisposti ed aventi ad oggetto, in particolare, aspetti legati alla sicurezza, al lavoro per obiettivi, ai cambiamenti culturali e organizzativi ed ai rischi connessi all'iperconnessione, costituisce presupposto inderogabile per il lavoro in modalità agile. Pertanto, la mancata partecipazione ai corsi che l'Ente qualificherà come propedeutici allo svolgimento della prestazione lavorativa in modalità agile comporta, ove non debitamente giustificata, la decadenza dell'A.I., e può essere rilevata ai fini della

valutazione individuale

#### **ARTICOLO 16 - Durata e esito**

A seguito dell'emanazione del presente Regolamento e dell'attuazione del lavoro agile, in qualunque momento l'Ente, sulla base dei risultati raggiunti, si riserva la possibilità di individuare eventuali azioni integrative e/o correttive da apportare al presente Regolamento.

Restano ferme le ordinarie modalità di valutazione della performance, secondo il sistema vigente per tutti i dipendenti.

#### **ARTICOLO 17 - Efficacia e normativa di rinvio**

Il presente Regolamento ha efficacia dal giorno della sua approvazione e pubblicazione.

L'Ente procederà con verifiche costanti rispetto all'emersione di sopravvenienze di fatti e/o normative tali da incidere significativamente sul contenuto del presente Regolamento.

Per quanto non esplicitamente indicato nella presente Regolamento, si fa rinvio al contratto individuale di lavoro, all'A.I. di cui all'articolo 11 del presente regolamento, ai CCNL, ove compatibili, alla disciplina vigente e a quella in corso di emanazione

#### **MISURE ORGANIZZATIVE**

**Con delibera di Giunta Comunale n. 39 del 12.03.2020 è stato approvato il regolamento per lo svolgimento del lavoro in modalità agile.**

#### **PIATTAFORME TECNOLOGICHE**

**AnyDesk, TeamViewer, SigmaConnect**

#### **COMPETENZE PROFESSIONALI**

**Le professionalità richieste per lo svolgimento del lavoro agile riguardano principalmente l'utilizzo degli strumenti informatici e delle piattaforme dell'ente.**

#### **OBIETTIVI DA RAGGIUNGERE CON IL LAVORO AGILE**

**L'obiettivo principale da raggiungere con il lavoro agile è la possibilità per ogni dipendente dell'Ente di avere accesso alle procedure da remoto al fine di sopperire ad eventuali necessità anche quando non si trovi fisicamente in ufficio.**

#### **CONTRIBUTI AL MIGLIORAMENTO DELLA PERFORMANCE**

**Il Comune di Scheggino è in procinto di adottare un Regolamento aggiornato per lo svolgimento del lavoro a distanza.**



### 3.3 Piano triennale dei fabbisogni di personale

#### 3.3.1 Rappresentazione della consistenza di personale al 31 dicembre dell'anno precedente

##### Premessa

In questa sottosezione, alla consistenza in termini quantitativi del personale è accompagnata la descrizione del personale in servizio suddiviso in relazione ai profili professionali presenti.

#### CONSISTENZA DEL PERSONALE AL 31 DICEMBRE 2023:

AREA	CATEGORIA	POSTI	PART TIME	FULL TIME	SPESA
Funzionari E.Q.	D1 profilo	1		X	46.572,39
Funzionari E.Q.	D2 profilo	1		X	48.066,97
Istruttori	C4	1	X (50%)		20.800,69
Istruttori	C2	1		X	36.784,70
Istruttori	C1	2 (di cui 1 a T.D.)		X	33.171,15 33.563,37
Operatori Esperti	B2	1		X	32.791,24
	TOTALE				251.750,51

#### SUDDIVISIONE DEL PERSONALE IN BASE AI PROFILI PROFESSIONALI:

Area	Analisi dei profili professionali in servizio
<b>Funzionari E.Q.</b>	Il personale inquadrato nella categoria D svolge funzione di coordinamento delle risorse umane assegnate alla propria area e si assume la responsabilità del raggiungimento degli obiettivi dell'area di competenza, nonché dell'operato del personale assegnato all'area stessa. Il Comune di Scheggino dispone di n. 2 risorse inquadrato nell'area dei funzionari e dell'elevata qualificazione (ex categoria D).
<b>Istruttori</b>	Personale dedicato ad istruire le pratiche dell'area con funzioni amministrative atte a coprire tutte le attività dell'area di competenza. Il Comune di Scheggino dispone di n. 4 risorse inquadrato nell'area degli istruttori (ex. categoria C).
<b>Operatori Esperti</b>	Il personale della categoria di che trattasi svolge tutte le mansioni operative spettanti all'area di competenza. Il comune di Scheggino dispone di n. 1 risorse inquadrato nell'area degli operatori esperti (ex categoria B).

#### 3.3.2 Programmazione strategica delle risorse umane

##### Premessa

Il piano triennale del fabbisogno si inserisce a valle dell'attività di programmazione complessivamente intesa e, coerentemente ad essa, è finalizzato al miglioramento della qualità dei servizi offerti ai cittadini e alle imprese.

Attraverso la giusta allocazione delle persone e delle relative competenze professionali che servono all'amministrazione si può ottimizzare l'impiego delle risorse pubbliche disponibili e si perseguono al meglio gli obiettivi di valore pubblico e di *performance* in termini di migliori servizi alla collettività.

La programmazione e la definizione del proprio bisogno di risorse umane, in correlazione con i risultati da raggiungere, in termini di prodotti, servizi, nonché di cambiamento dei modelli organizzativi, permette di distribuire la capacità assunzionale in base alle priorità strategiche.

In relazione, è dunque opportuno che le amministrazioni valutino le proprie azioni sulla base dei seguenti fattori:

- capacità assunzionale calcolata sulla base dei vigenti vincoli di spesa;
- stima del trend delle cessazioni, sulla base ad esempio dei pensionamenti;
- stima dell'evoluzione dei bisogni, in funzione di scelte legate, ad esempio:
  - a) alla digitalizzazione dei processi (riduzione del numero degli addetti e/o individuazione di addetti con competenze diversamente qualificate);
  - b) alle esternalizzazioni/internalizzazioni o potenziamento/dismissione di servizi/attività/funzioni;
  - c) ad altri fattori interni o esterni che richiedono una discontinuità nel profilo delle risorse umane in termini di profili di competenze e/o quantitativi.

		NOTE
Capacità assunzionale calcolata sulla base dei vigenti vincoli di spesa		
	2024	
	2024	
	2025	

Stima del trend delle cessazioni		Es.: numero di pensionamenti programmati
	2023	Non sono previste cessazioni per pensionamenti
	2024	Non sono previste cessazioni per pensionamenti
	2025	Non sono previste cessazioni per pensionamenti

<b>STIMA DELL'EVOLUZIONE DEI BISOGNI – ANNO 2024: Non si rilevano variazioni nei bisogni.</b>
<b>a) a seguito della digitalizzazione dei processi:</b>
<b>b) a seguito di esternalizzazioni di attività:</b>
<b>c) a seguito internalizzazioni di attività:</b>
<b>d) a seguito di dismissione di servizi:</b>
<b>e) a seguito di potenziamento di servizi:</b>

<b>f) a causa di altri fattori interni:</b>
<b>g) a causa di altri fattori esterni:</b>

<b>STIMA DELL'EVOLUZIONE DEI BISOGNI – ANNO 2025: Non si rilevano variazioni nei bisogni.</b>
<b>a) a seguito della digitalizzazione dei processi:</b>
<b>b) a seguito di esternalizzazioni di attività:</b>
<b>c) a seguito internalizzazioni di attività:</b>
<b>d) a seguito di dismissione di servizi:</b>
<b>e) a seguito di potenziamento di servizi:</b>
<b>f) a causa di altri fattori interni:</b>
<b>g) a causa di altri fattori esterni:</b>

<b>STIMA DELL'EVOLUZIONE DEI BISOGNI – ANNO 2026: Non si rilevano variazioni nei bisogni.</b>
<b>a) a seguito della digitalizzazione dei processi:</b>
<b>b) a seguito di esternalizzazioni di attività:</b>
<b>c) a seguito internalizzazioni di attività:</b>
<b>d) a seguito di dismissione di servizi:</b>

e) a seguito di potenziamento di servizi:
f) a causa di altri fattori interni:
g) a causa di altri fattori esterni:

<b>3.3.3 Obiettivi di trasformazione dell’allocazione delle risorse</b>
<b>Premessa</b> Un’allocazione del personale che segue le priorità strategiche, invece di essere ancorata all’allocazione storica, può essere misurata in termini di: <ul style="list-style-type: none"> <li>- modifica della distribuzione del personale fra servizi/settori/aree;</li> <li>- modifica del personale in termini di livello/inquadramento.</li> </ul>

		NOTE
<b>Modifica della distribuzione del personale fra servizi/settori/aree</b>		
<b>2024</b>		
<b>2025</b>		
<b>2026</b>		
<b>Modifica del personale in termini di livello / inquadramento</b>		
<b>2024</b>		
<b>2025</b>		
<b>2026</b>		

<b>3.3.4 Strategia di copertura del fabbisogno</b>
<b>Premessa</b> Questa parte attiene all’illustrazione delle strategie di attrazione (anche tramite politiche attive) e acquisizione delle competenze necessarie e individua le scelte qualitative e quantitative di copertura dei fabbisogni (con riferimento ai contingenti e ai profili), attraverso il ricorso a: <ul style="list-style-type: none"> <li>- soluzioni interne all’amministrazione;</li> <li>- mobilità interna tra settori/aree/dipartimenti;</li> <li>- meccanismi di progressione di carriera interni;</li> <li>- riqualificazione funzionale (tramite formazione e/o percorsi di affiancamento);</li> <li>- <i>job enlargement</i> attraverso la riscrittura dei profili professionali;</li> <li>- soluzioni esterne all’amministrazione;</li> <li>- mobilità esterna in/out o altre forme di assegnazione temporanea di personale tra PPAA (comandi e distacchi) e con il mondo privato (convenzioni);</li> <li>- ricorso a forme flessibili di lavoro;</li> <li>- concorsi;</li> <li>- stabilizzazioni.</li> </ul>

<b>Soluzioni interne all’amministrazione</b>		
<b>2024</b>		
<b>2025</b>		
<b>2026</b>		

<b>Mobilità interna tra settori/aree/dipartimenti</b>		
	2024	
	2025	
	2026	
<b>Meccanismi di progressione di carriera interni</b>		
	2024	
	2025	
	2026	
<b>Riqualificazione funzionale (tramite formazione e/o percorsi di affiancamento)</b>		
	2024	
	2025	
	2026	
<b>Job enlargement attraverso la riscrittura dei profili professionali</b>		
	2024	
	2025	
	2026	
<b>Soluzioni esterne all'amministrazione</b>		
	2024	
	2025	
	2026	
<b>Mobilità esterna in/out o altre forme di assegnazione temporanea di personale tra PPAA (comandi e distacchi) e con il mondo privato (convenzioni)</b>		
	2024	
	2025	
	2026	
<b>Ricorso a forme flessibili di lavoro</b>		
	2024	
	2025	
	2026	
<b>Concorsi</b>		
	2024	
	2025	1
	2026	
<b>Stabilizzazioni</b>		
	2024	
	2025	
	2026	1
		Concorso pubblico per assunzione operaio P.T. 50%
		Stabilizzazione del Personale a t.d. per emergenza Sisma 2016

### 3.3.5 Formazione del personale

#### Premessa

Questa sottosezione sviluppa le seguenti attività riguardanti la formazione del personale:

- le priorità strategiche in termini di riqualificazione o potenziamento delle competenze tecniche e trasversali, organizzate per livello organizzativo e per filiera professionale;
- le risorse interne ed esterne disponibili e/o 'attivabili' ai fini delle strategie formative;

- le misure volte ad incentivare e favorire l'accesso a percorsi di istruzione e qualificazione del personale laureato e non laureato (es. politiche di permessi per il diritto allo studio e di conciliazione);

- gli obiettivi e i risultati attesi (a livello qualitativo, quantitativo e in termini temporali) della formazione in termini di riqualificazione e potenziamento delle competenze e del livello di istruzione e specializzazione dei dipendenti, anche con riferimento al collegamento con la valutazione individuale, inteso come strumento di sviluppo.

#### **PRIORITA' STRATEGICHE:**

La formazione del personale è orientata oltre che al miglioramento delle competenze proprie richieste per operare con competenza all'interno di ogni area, anche e soprattutto al miglioramento delle cosiddette soft skills, ovvero tutte quelle competenze trasversali a tutta l'organizzazione comunale, quali ad esempio, l'attitudine al lavoro di squadra, il problem solving o le competenze informatiche

#### **RISORSE INTERNE DISPONIBILI:**

Il Comune di Scheggino periodicamente utilizza le risorse interne al fine di promuovere la formazione. Tuttavia, essendo il personale interno in numero esiguo, si ritiene necessario rivolgersi ad istituzioni esterne all'Ente al fine di promuovere la formazione continua del personale.

#### **RISORSE ESTERNE DISPONIBILI:**

Il Comune si avvale di diversi enti formativi sulla base delle diverse esigenze che dovessero manifestarsi nel corso degli anni.

#### **MISURE PER FAVORIRE L'ACCESSO ALLA QUALIFICAZIONE DEL PERSONALE:**

#### **OBIETTIVI E RISULTATI ATTESI**

- a) **QUALI:** l'aggiornamento costante di tutto il personale sulle materie proprie dell'area di appartenenze e la formazione trasversale all'Ente in materia di soft skills, problem solving e competenze digitali.
  
- b) **IN CHE MISURA:** in misura crescente di anno in anno

c) **IN CHE TEMPI: l'orizzonte temporale di riferimento è quello di vigenza del presente piano.**

**SEZIONE 4  
MONITORAGGIO**

**4. Monitoraggio**

**NON COMPILARE**