



**Comune di  
San Polo d'Enza**

# PIAO

**PIANO INTEGRATO  
DI ATTIVITÀ E  
ORGANIZZAZIONE  
2024-2026**

**Approvato con D.G. 3/2024**

# **INDICE**

PREMESSA

RIFERIMENTI NORMATIVI

SEZIONE 1. SCHEDA ANAGRAFICA DELL'AMMINISTRAZIONE

SEZIONE 2. VALORE PUBBLICO, PERFORMANCE E ANTICORRUZIONE

2.1 - Valore pubblico (sezione non prevista per enti <50 dipendenti)

2.2 - Performance (sezione non prevista per enti <50 dipendenti)

2.3 - Rischi corruttivi e trasparenza

SEZIONE 3. ORGANIZZAZIONE A CAPITALE UMANO

3.1 - Struttura organizzativa

3.2 - Organizzazione del lavoro agile

3.3 - Piano triennale dei fabbisogni di personale

SEZIONE 4. MONITORAGGIO

# PREMESSA

Il Piano Integrato di Attività e Organizzazione (PIAO) è stato introdotto con la finalità di consentire un maggior coordinamento dell'attività programmatoria delle pubbliche amministrazioni e una sua semplificazione, nonché assicurare una migliore qualità e trasparenza dell'attività amministrativa, dei servizi ai cittadini e alle imprese.

In esso, gli obiettivi, le azioni e le attività dell'Ente sono ricondotti alle finalità istituzionali e alla missione pubblica complessiva di soddisfacimento dei bisogni della collettività e dei territori, si tratta quindi di uno strumento dotato, da un lato, di rilevante valenza strategica e, dall'altro, di un forte valore comunicativo, attraverso il quale l'Ente pubblico comunica alla collettività gli obiettivi e le azioni mediante le quali vengono esercitate le funzioni pubbliche e i risultati che si vogliono ottenere rispetto alle esigenze di valore pubblico da soddisfare.

# RIFERIMENTI NORMATIVI

L'art. 6 commi da 1 a 4 del decreto legge 9 giugno 2021 n. 80, convertito con modificazioni in legge 6 agosto 2021 n. 113, ha introdotto nel nostro ordinamento il Piano Integrato di Attività e Organizzazione, che assorbe una serie di piani e programmi già previsti dalla normativa, in particolare: il Piano della performance, il Piano Triennale per la Prevenzione della Corruzione e per la Trasparenza, il Piano organizzativo del lavoro agile e il Piano triennale dei fabbisogni del personale, quale misura di semplificazione, snellimento e ottimizzazione della programmazione pubblica nell'ambito del processo di rafforzamento della capacità amministrativa delle Pubbliche Amministrazioni funzionale all'attuazione del Piano Nazionale di Ripresa e Resilienza.

Il Piano Integrato di Attività e Organizzazione ha una durata triennale e viene aggiornato annualmente, è redatto nel rispetto del quadro normativo di riferimento relativo alla Performance, ai sensi del decreto legislativo n. 150 del 2009 e le Linee Guida emanate dal Dipartimento della Funzione Pubblica, all'Anticorruzione e alla Trasparenza, di cui al Piano Nazionale Anticorruzione e negli atti di regolazione generali adottati dall'ANAC ai sensi della legge n. 190 del 2012, del decreto legislativo n. 33 del 2013 e di tutte le ulteriori specifiche normative di riferimento delle altre materie dallo stesso assorbite, nonché sulla base del "Piano tipo", di cui al Decreto del Ministro per la Pubblica Amministrazione del 30 giugno 2022, concernente la definizione del contenuto del Piano Integrato di Attività e Organizzazione.

Ai sensi dell'art. 6, comma 6-bis, del decreto legge 9 giugno 2021, n. 80, convertito, con modificazioni, in legge 6 agosto 2021, n. 113, come introdotto dall'art. 1, comma 12, del decreto legge 30 dicembre 2021, n. 228, convertito con modificazioni dalla legge n. 25 febbraio 2022, n. 15 e successivamente modificato dall'art. 7, comma 1 del decreto legge 30 aprile 2022, n. 36, convertito con modificazioni, in legge 29 giugno 2022, n. 79, le Amministrazioni e gli Enti adottano il PIAO a regime entro il 31 gennaio di ogni anno o in caso di proroga per legge dei termini di approvazione dei bilanci di previsioni, entro 30 gg dalla data ultima di approvazione dei bilanci di previsione stabilita dalle vigenti proroghe.

Ai sensi dell'art. 6 del Decreto del Ministro per la Pubblica Amministrazione del 30 giugno 2022 concernente la definizione del contenuto del Piano Integrato di Attività e Organizzazione, le Amministrazioni tenute all'adozione del PIAO con meno di 50 dipendenti, procedono alle attività di cui all'articolo 3, comma 1, lettera c), n. 3), per la mappatura dei processi, limitandosi all'aggiornamento di quella esistente all'entrata in vigore del presente decreto considerando, ai sensi dell'articolo 1, comma 16, della legge n. 190 del 2012, quali aree a rischio corruttivo, quelle relative a:

- autorizzazione/concessione;
- contratti pubblici;
- concessione ed erogazione di sovvenzioni, contributi;
- concorsi e prove selettive;
- processi, individuati dal Responsabile della Prevenzione della Corruzione e della Trasparenza (RPCT) e dai responsabili degli uffici, ritenuti di maggiore rilievo per il raggiungimento degli obiettivi di performance a protezione del valore pubblico.

L'aggiornamento nel triennio di vigenza della sottosezione di programmazione "Rischi corruttivi e trasparenza" avviene in presenza di fatti corruttivi, modifiche organizzative rilevanti o ipotesi di disfunzioni amministrative significative intercorse ovvero di aggiornamenti o modifiche degli

obiettivi di performance a protezione del valore pubblico. Scaduto il triennio di validità il Piano è modificato sulla base delle risultanze dei monitoraggi effettuati nel triennio.

Le amministrazioni con meno di 50 dipendenti sono tenute, altresì, alla predisposizione del Piano integrato di attività e organizzazione limitatamente all'articolo 4, comma 1, lettere a), b) e c), n. 2.

Il presente Piano Integrato di Attività e Organizzazione è deliberato in coerenza con il Documento Unico di Programmazione 2024-2026, approvato con deliberazione del Consiglio Comunale n. 57 del 21/12/2023 ed il bilancio di previsione finanziario 2024-2026 approvato con deliberazione del Consiglio Comunale n. 61 del 21/12/2023.

# SEZIONE 1. SCHEDA ANAGRAFICA DELL'AMMINISTRAZIONE

## COMUNE DI SAN POLO D'ENZA

Indirizzo: Piazza IV Novembre 1 – 42020 San Polo d'Enza (RE)

Codice Fiscale/Partita Iva: 00445450356

Sindaco: Ing. Franco Palù

Numero dipendenti a tempo indeterminato al 31/12/2022: 24

Numero abitanti al 31/12/2023: 6.198

Telefono: 0522/241711

Sito istituzionale: [www.comune.sanpolodenza.re.it](http://www.comune.sanpolodenza.re.it)

e-mail: [protocollo@comune.sanpolodenza.re.it](mailto:protocollo@comune.sanpolodenza.re.it)

PEC: [sanpolodenza@cert.provincia.re.it](mailto:sanpolodenza@cert.provincia.re.it)

# **SEZIONE 2. VALORE PUBBLICO, PERFORMANCE E ANTICORRUZIONE**

## **2.1 - Sottosezione di programmazione: Valore pubblico**

Ai sensi dell'art. 6 del Decreto del Ministero per la Pubblica Amministrazione n. 132/2022, la presente sezione non è prevista per enti con un numero di dipendenti fino a 50. Si rinvia alle previsioni generali contenute nella Sezione Strategica del Documento Unico di Programmazione 2024/2026, approvato con deliberazione del Consiglio Comunale n. 57 del 21/12/2023.

## **2. 2 - Sottosezione di programmazione: Performance (sezione non prevista per enti <50 dipendenti)**

Pur non essendo prevista per gli enti con un numero di dipendenti fino a 50, ai sensi dell'art. 6 del Decreto del Ministero per la Pubblica Amministrazione n. 132/2022, è predisposto nella presente sezione il piano degli obiettivi anno 2024.

**ALLEGATO 1: piano obiettivi 2024 posizioni organizzative e segretario.**

## 2.3 – Sottosezione di programmazione: Rischi corruttivi e trasparenza

A norma del **Piano Nazionale Anticorruzione vigente, approvato dall'ANAC il 17/1/2023 (deliberazione n. 7)**, le amministrazioni che impiegano fino a 49 unità di personale, dopo la prima adozione, possono confermare per le successive due annualità la sottosezione con un provvedimento espresso;

è possibile confermare i contenuti della sottosezione Rischi corruttivi e trasparenza del PIAO vigente, sempreché non si siano verificati:

1. fatti corruttivi o ipotesi di disfunzioni amministrative significative;
2. modifiche organizzative rilevanti;
3. modifiche degli obiettivi strategici;
4. modifiche significative delle altre sezioni del PIAO che possano incidere sulla sottosezione Rischi corruttivi e Trasparenza.

Accertato ed attestato che nessuna delle condizioni di cui ai precedenti Punti 1-4 si è verificata, questo esecutivo intende approvare e confermare i contenuti della sottosezione Rischi corruttivi e Trasparenza del **PIAO 2023-2025** approvato con deliberazione n. 18 del 02/03/2023 e s.m.i. come di riportato di seguito, avendo cura di sostituire l'allegato "D" con gli obblighi di trasparenza che sono stati modificati e aggiornando la sezione di "Monitoraggio" del Piano.

### Sommario

1. Parte generale
  - 1.1. I soggetti coinvolti nel sistema di prevenzione e nella gestione del rischio
    - 1.1.1. L'Autorità nazionale anticorruzione
    - 1.1.2. Il responsabile per la prevenzione della corruzione e per la trasparenza (RPCT)
    - 1.1.3. L'organo di indirizzo politico
    - 1.1.4. I dirigenti e i responsabili delle unità organizzative
    - 1.1.5. Gli Organismi Indipendenti di Valutazione (OIV)
    - 1.1.6. Il personale dipendente
  - 1.2. Le modalità di approvazione delle misure di prevenzione della corruzione e per la trasparenza
  - 1.3. Gli obiettivi strategici
2. L'analisi del contesto
  - 2.1. L'analisi del contesto esterno
  - 2.2. L'analisi del contesto interno
    - 2.2.1. La struttura organizzativa
  - 2.3. La mappatura dei processi
3. Valutazione del rischio
  - 3.1. Identificazione del rischio
  - 3.2. Analisi del rischio
    - 3.2.1. Scelta dell'approccio valutativo



- 3.2.2. I criteri di valutazione
- 3.2.3. La rilevazione di dati e informazioni
- 3.2.4. formulazione di un giudizio motivato
- 3.3. La ponderazione del rischio
- 4. Il trattamento del rischio
- 4.1. Individuazione delle misure
- 5. Le misure
- 5.5. Il Codice di comportamento
- 5.6. Conflitto di interessi
- 5.7. Inconferibilità e incompatibilità degli incarichi dirigenziali
- 5.8. Regole per la formazione delle commissioni e per l'assegnazione degli uffici
- 5.9. Incarichi extraistituzionali
- 5.10. Divieto di svolgere attività incompatibili a seguito della cessazione del rapporto di lavoro (pantouflage)
- 5.11. La formazione in tema di anticorruzione
- 5.12. La rotazione del personale
- 5.13. Misure per la tutela del dipendente che segnali illeciti (whistleblower)
- 5.14. Altre misure generali
- 5.14.1. Patti di Integrità e Protocolli di legalità
- 5.14.2. Erogazione di sovvenzioni, contributi, sussidi e vantaggi economici di qualunque genere
- 5.14.3. Concorsi e selezione del personale
- 5.14.4. Il monitoraggio del rispetto dei termini di conclusione dei procedimenti
- 5.14.5. La vigilanza su enti controllati e partecipati
- 6. La trasparenza
- 6.11. La trasparenza e l'accesso civico
- 6.12. Il regolamento ed il registro delle domande di accesso
- 6.13. Le modalità attuative degli obblighi di pubblicazione
- 6.14. L'organizzazione dell'attività di pubblicazione
- 6.15. La pubblicazione di dati ulteriori
- 7. Il monitoraggio e il riesame delle misure

## **1. Parte generale**

### **1.1. I soggetti coinvolti nel sistema di prevenzione e nella gestione del rischio**

#### **1.1.1. L'Autorità nazionale anticorruzione**

La strategia nazionale di prevenzione della corruzione, secondo la legge 190/2012 e s.m.i., si attua mediante il Piano nazionale anticorruzione (PNA) adottato **dall'Autorità Nazionale Anticorruzione (ANAC)**.

Il PNA individua i principali rischi di corruzione, i relativi rimedi e contiene l'indicazione degli obiettivi, dei tempi e delle modalità di adozione e attuazione delle misure di contrasto al fenomeno corruttivo.

#### **1.1.2. Il responsabile per la prevenzione della corruzione e per la trasparenza (RPCT)**

La legge 190/2012 (art. 1 comma 7) prevede che l'organo di indirizzo individui il Responsabile per la prevenzione della corruzione e della trasparenza (RPCT).

Il Responsabile della prevenzione della corruzione e per la trasparenza (RPCT) di questo ente è la dott.ssa Maria Stefanini, Segretario Comunale, designato con decreto n. 2 del 11/03/2019 pubblicato dal giorno 11/03/2019.

L'art. 8 del DPR 62/2013 impone un dovere di collaborazione dei dipendenti nei confronti del responsabile anticorruzione, la cui violazione è sanzionabile disciplinarmente. **Pertanto, tutti i dirigenti, i funzionari, il personale dipendente ed i collaboratori sono tenuti a fornire al RPCT la necessaria collaborazione.**

Il RPCT svolge i compiti seguenti:

- a) elabora e propone all'organo di indirizzo politico, per l'approvazione, il Piano triennale di prevenzione della corruzione (articolo 1 comma 8 legge 190/2012);
- b) verifica l'efficace attuazione e l'idoneità del piano anticorruzione (articolo 1 comma 10 lettera a) legge 190/2012);
- c) comunica agli uffici le misure anticorruzione e per la trasparenza adottate (attraverso il PTPCT) e le relative modalità applicative e vigila sull'osservanza del piano (articolo 1 comma 14 legge 190/2012);
- d) propone le necessarie modifiche del PTCP, qualora intervengano mutamenti nell'organizzazione o nell'attività dell'amministrazione, ovvero a seguito di significative violazioni delle prescrizioni del piano stesso (articolo 1 comma 10 lettera a) legge 190/2012);
- e) definisce le procedure per selezionare e formare i dipendenti destinati ad operare in settori di attività particolarmente esposti alla corruzione (articolo 1 comma 8 legge 190/2012);
- f) individua il personale da inserire nei programmi di formazione della Scuola superiore della pubblica amministrazione, la quale predispone percorsi, anche specifici e settoriali, di formazione dei dipendenti delle pubbliche amministrazioni statali sui temi dell'etica e della legalità (articolo 1 commi 10, lettera c), e 11 legge 190/2012);
- g) d'intesa con il dirigente competente, verifica l'effettiva rotazione degli incarichi negli uffici che svolgono attività per le quali è più elevato il rischio di malaffare (articolo 1 comma 10 lettera b) della legge 190/2012), fermo il comma 221 della legge 208/2015 che prevede quanto segue: "(...) non trovano applicazione le disposizioni adottate ai sensi dell'articolo 1 comma 5 della

legge 190/2012, ove la dimensione dell'ente risulti incompatibile con la rotazione dell'incarico dirigenziale”;

- h) riferisce sull'attività svolta all'organo di indirizzo, nei casi in cui lo stesso organo di indirizzo politico lo richieda, o qualora sia il responsabile anticorruzione a ritenerlo opportuno (articolo 1 comma 14 legge 190/2012);
- i) entro il 15 dicembre di ogni anno, trasmette all'OIV e all'organo di indirizzo una relazione recante i risultati dell'attività svolta, pubblicata nel sito web dell'amministrazione;
- j) trasmette all'OIV informazioni e documenti quando richiesti dallo stesso organo di controllo (articolo 1 comma 8-bis legge 190/2012);
- k) segnala all'organo di indirizzo e all'OIV le eventuali disfunzioni inerenti all'attuazione delle misure in materia di prevenzione della corruzione e di trasparenza (articolo 1 comma 7 legge 190/2012);
- l) indica agli uffici disciplinari i dipendenti che non hanno attuato correttamente le misure in materia di prevenzione della corruzione e di trasparenza (articolo 1 comma 7 legge 190/2012);
- m) segnala all'ANAC le eventuali misure discriminatorie, dirette o indirette, assunte nei suoi confronti “per motivi collegati, direttamente o indirettamente, allo svolgimento delle sue funzioni” (articolo 1 comma 7 legge 190/2012);
- n) quando richiesto, riferisce all'ANAC in merito allo stato di attuazione delle misure di prevenzione della corruzione e per la trasparenza (PNA 2016, paragrafo 5.3, pagina 23);
- o) quale responsabile per la trasparenza, svolge un'attività di controllo sull'adempimento degli obblighi di pubblicazione previsti dalla normativa vigente, assicurando la completezza, la chiarezza e l'aggiornamento delle informazioni pubblicate (articolo 43 comma 1 del decreto legislativo 33/2013).
- p) quale responsabile per la trasparenza, segnala all'organo di indirizzo politico, all'OIV, all'ANAC e, nei casi più gravi, all'ufficio disciplinare i casi di mancato o ritardato adempimento degli obblighi di pubblicazione (articolo 43 commi 1 e 5 del decreto legislativo 33/2013);
- q) al fine di assicurare l'effettivo inserimento dei dati nell'Anagrafe unica delle stazioni appaltanti (AUSA), il responsabile anticorruzione è tenuto a sollecitare l'individuazione del soggetto preposto all'iscrizione e all'aggiornamento dei dati e a indicarne il nome all'interno del PTPCT (PNA 2016 paragrafo 5.2 pagina 21);
- r) può essere designato quale soggetto preposto all'iscrizione e all'aggiornamento dei dati nell'Anagrafe unica delle stazioni appaltanti (AUSA) (PNA 2016 paragrafo 5.2 pagina 22);
- s) può essere designato quale “gestore delle segnalazioni di operazioni finanziarie sospette” ai sensi del DM 25 settembre 2015 (PNA 2016 paragrafo 5.2 pagina 17).

Il RPCT svolge attività di controllo sull'adempimento, da parte dell'amministrazione, degli obblighi di pubblicazione previsti dalla normativa vigente, assicurando la completezza, la chiarezza e l'aggiornamento delle informazioni pubblicate, nonché segnalando all'organo di indirizzo politico, all'OIV, all'ANAC e, nei casi più gravi, all'ufficio di disciplina i casi di mancato o ritardato adempimento degli obblighi di pubblicazione (art. 43, comma 1, d.lgs. 33/2013).

Il RPCT collabora con l'ANAC per favorire l'attuazione della disciplina sulla trasparenza (ANAC, deliberazione n. 1074/2018, pag. 16). Le modalità di interlocuzione e di raccordo sono state definite dall'Autorità con il Regolamento del 29/3/2017.

### **1.1.3. L'organo di indirizzo politico**

La disciplina assegna al RPCT compiti di coordinamento del processo di gestione del rischio, con particolare riferimento alla fase di predisposizione del PTPCT e al monitoraggio. In tale quadro, l'organo di indirizzo politico ha il compito di:

- a) valorizzare, in sede di formulazione degli indirizzi e delle strategie dell'amministrazione, lo sviluppo e la realizzazione di un efficace processo di gestione del rischio di corruzione;
- b) tenere conto, in sede di nomina del RPCT, delle competenze e della autorevolezza necessarie al corretto svolgimento delle funzioni ad esso assegnate e ad operarsi affinché le stesse siano sviluppate nel tempo;
- c) assicurare al RPCT un supporto concreto, garantendo la disponibilità di risorse umane e digitali adeguate, al fine di favorire il corretto svolgimento delle sue funzioni;
- d) promuovere una cultura della valutazione del rischio all'interno dell'organizzazione, incentivando l'attuazione di percorsi formativi e di sensibilizzazione relativi all'etica pubblica che coinvolgano l'intero personale.

### **1.1.4. I dirigenti e i responsabili delle unità organizzative**

Dirigenti e funzionari responsabili delle unità organizzative devono collaborare alla programmazione ed all'attuazione delle misure di prevenzione e contrasto della corruzione. In particolare, devono:

- a) valorizzare la realizzazione di un efficace processo di gestione del rischio di corruzione in sede di formulazione degli obiettivi delle proprie unità organizzative;
- b) partecipare attivamente al processo di gestione del rischio, coordinandosi opportunamente con il RPCT, e fornendo i dati e le informazioni necessarie per realizzare l'analisi del contesto, la valutazione, il trattamento del rischio e il monitoraggio delle misure;
- c) curare lo sviluppo delle proprie competenze in materia di gestione del rischio di corruzione e promuovere la formazione in materia dei dipendenti assegnati ai propri uffici, nonché la diffusione di una cultura organizzativa basata sull'integrità;
- d) assumersi la responsabilità dell'attuazione delle misure di propria competenza programmate nel PTPCT e operare in maniera tale da creare le condizioni che consentano l'efficace attuazione delle stesse da parte del loro personale (ad esempio, contribuendo con proposte di misure specifiche che tengano conto dei principi guida indicati nel PNA 2019 e, in particolare, dei principi di selettività, effettività, prevalenza della sostanza sulla forma);
- e) tener conto, in sede di valutazione delle performance, del reale contributo apportato dai dipendenti all'attuazione del processo di gestione del rischio e del loro grado di collaborazione con il RPCT.

### **1.1.5. Gli Organismi Indipendenti di Valutazione (OIV)**

Gli Organismi Indipendenti di Valutazione (OIV) e le strutture che svolgono funzioni assimilabili, quali i Nuclei di valutazione, partecipano alle politiche di contrasto della corruzione e devono:

- a) offrire, nell'ambito delle proprie competenze specifiche, un supporto metodologico al RPCT e agli altri attori, con riferimento alla corretta attuazione del processo di gestione del rischio corruttivo;
- b) fornire, qualora disponibili, dati e informazioni utili all'analisi del contesto (inclusa la rilevazione dei processi), alla valutazione e al trattamento dei rischi;
- c) favorire l'integrazione metodologica tra il ciclo di gestione della performance e il ciclo di gestione del rischio corruttivo.
- d) Il RPCT può avvalersi delle strutture di vigilanza ed audit interno, laddove presenti, per:
- e) attuare il sistema di monitoraggio del PTPCT, richiedendo all'organo di indirizzo politico il supporto di queste strutture per realizzare le attività di verifica (audit) sull'attuazione e l'idoneità delle misure di trattamento del rischio;
- f) svolgere l'esame periodico della funzionalità del processo di gestione del rischio.

### **1.1.6. Il personale dipendente**

I singoli dipendenti partecipano attivamente al processo di gestione del rischio e, in particolare, alla attuazione delle misure di prevenzione programmate nel PTPCT.

Tutti i soggetti che dispongono di dati utili e rilevanti (es. uffici legali interni, uffici di statistica, uffici di controllo interno, ecc.) hanno l'obbligo di fornirli tempestivamente al RPCT ai fini della corretta attuazione del processo di gestione del rischio.

### **1.2. Le modalità di approvazione delle misure di prevenzione della corruzione e per la trasparenza**

Premesso che l'attività di elaborazione non può essere affidata a soggetti esterni all'amministrazione, il RPCT deve elaborare e proporre le misure di prevenzione della corruzione e per la trasparenza da inserire nel PIAO, ovvero lo schema del PTPCT.

Allo scopo di assicurare il coinvolgimento degli stakeholders e degli organi politici, questa sottosezione del PIAO stata approvata con la procedura seguente: Tutti i PTPCT approvati sono stati pubblicati in "amministrazione trasparente", consiglieri comunali e OO.SS. possono presentare in ogni momento osservazioni o contributi per la stesura dei Piani.

### **1.3. Gli obiettivi strategici**

Il comma 8 dell'art. 1 della legge 190/2012 (rinnovato dal d.lgs. 97/2016) prevede che l'organo di indirizzo definisca gli obiettivi strategici in materia di prevenzione della corruzione.

Il primo obiettivo che va posto è quello del **valore pubblico** secondo le indicazioni del DM 132/2022 (art. 3).

L'obiettivo della creazione di valore pubblico può essere raggiunto avendo chiaro che la prevenzione della corruzione e la trasparenza sono dimensioni del e per la creazione del valore pubblico, di natura trasversale per la realizzazione della missione istituzionale di ogni amministrazione o ente. Tale obiettivo generale va poi declinato in obiettivi strategici di prevenzione della corruzione e della trasparenza, previsti come contenuto obbligatorio dei PTPCT, e, quindi, anche della sezione anticorruzione e trasparenza del PIAO.

L'amministrazione ritiene che la trasparenza sostanziale dell'azione amministrativa sia la misura principale per contrastare i fenomeni corruttivi.

Pertanto, intende perseguire i seguenti **obiettivi di trasparenza sostanziale**:

**1- la trasparenza quale reale ed effettiva accessibilità totale alle informazioni concernenti l'organizzazione e l'attività dell'amministrazione;**

**2- il libero e illimitato esercizio dell'accesso civico, come normato dal d.lgs. 97/2016, quale diritto riconosciuto a chiunque di richiedere documenti, informazioni e dati.**

Tali obiettivi hanno la funzione precipua di indirizzare l'azione amministrativa ed i comportamenti degli operatori verso:

a) elevati livelli di trasparenza dell'azione amministrativa e dei comportamenti di dipendenti e funzionari pubblici, anche onorari;

b) lo sviluppo della cultura della legalità e dell'integrità nella gestione del bene pubblico.

Gli obiettivi strategici sono stati formulati coerentemente con la programmazione prevista nella sottosezione del PIAO dedicata alla performance (declinata nel Piano Obiettivi).

A dimostrazione di tale coerenza, si segnalano i seguenti obiettivi gestionali, utili al conseguimento degli obiettivi strategici di prevenzione e contrasto della corruzione: obiettivo strategico trasversale a tutti i settori dell'ente relativo alla predisposizione in maniera coordinata del Piao, in particolare relativamente alla sezione del presente piano di prevenzione della corruzione.

## **2. L'analisi del contesto**

### **2.1. L'analisi del contesto esterno**

Attraverso l'analisi del contesto, si acquisiscono le informazioni necessarie ad identificare i rischi corruttivi che lo caratterizzano, in relazione sia alle caratteristiche dell'ambiente in cui si opera (contesto esterno), sia alla propria organizzazione ed attività (contesto interno).

L'analisi del contesto esterno reca l'individuazione e la descrizione delle caratteristiche culturali, sociali ed economiche del territorio, ovvero del settore specifico di intervento e di come queste ultime – così come le relazioni esistenti con gli stakeholders – possano condizionare impropriamente l'attività dell'amministrazione. Da tale analisi deve emergere la valutazione di impatto del contesto esterno in termini di esposizione al rischio corruttivo.

Per quanto concerne il territorio dell'ente, dall'ultima analisi effettuata dalla Polizia Municipale Val d'Enza (gestita in forma associata dall'Unione Val d'Enza) ha messo in evidenza inoltre alcuni elementi inerenti l'attività svolta che contribuiscono alla conoscenza del contesto territoriale e che – analizzati anche come trend temporale- possono supportare la messa in evidenza delle priorità di azione in una logica di prevenzione dei fenomeni corruttivi.

**Dati relativi all'Unione Val d'Enza – (fonte: Polizia Municipale – ultimi dati disponibili anno 2021)**

<b>FENOMENO</b>	<b>INDICATORE</b>	<b>ANNO 2015</b>	<b>ANNO 2016</b>	<b>ANNO 2017</b>	<b>ANNO 2018</b>	<b>ANNO 2019</b>	<b>ANNO 2020</b>	<b>ANNO 2021</b>
Edilizia abusiva o inadempimento delle	Numero di controlli edilizi	127	136	129	124	84	48	54

prescrizioni degli uffici; presenza di clandestini	(abusi, sicurezza, personale nei cantieri, ecc.)							
Illeciti ambientali o inadempimento delle prescrizioni degli uffici	Numero di sanzioni ambientali	64	59	67	55	58	63	58
	Numero di controlli	127	114	107	101	64	92	38
Abusivismo commerciale: sede fissa, area pubblica, pubblici esercizi, circoli privati	Numero di controlli	29	36	41	31	67	130	62
	Numero di sanzioni	3	7	5	2	9	0	0
Autotrasporto e movimento terra	Numero di sanzioni	91	105	114	88	71	15	6
	Numero di controlli	104	122	131	119	117	6	10

Rispetto al tema delle infiltrazioni mafiose, gli organi di indirizzo politico degli Enti facenti parte dell'Unione hanno sempre espresso costante attenzione sotto diverse forme e con diversi atti e azioni.

Si rimarca inoltre come, in tema di lotta alle mafie, alcuni Comuni facenti parte dell'Unione hanno approvato il **Protocollo d'Intesa con la Prefettura di Reggio Emilia per la prevenzione dei tentativi di infiltrazione della criminalità organizzata nel settore degli appalti e concessioni di lavori pubblici** e aderiscono a associazioni o iniziative tese a contrastare la criminalità organizzata; tra queste, l' "Alleanza reggiana per una società senza mafie", associazione che si impegna a promuovere, assieme a Comune e Provincia di Reggio Emilia e parte importante di associazionismo locale, iniziative e azioni di sensibilizzazione in tal senso.

Il Comune di San Polo d'Enza ha aderito alla convenzione istitutiva dell'Ufficio associato legalità, promossa dal Comune capoluogo e dalla Provincia di Reggio Emilia, che vi ha assunto il ruolo di capofila. L'Ufficio associato legalità ha lo scopo di dare assistenza amministrativa ai comuni nell'attuazione del Protocollo antimafia per i settori dell'urbanistica e dell'edilizia privata, sottoscritto il 22 giugno 2016. Attraverso un applicativo appositamente predisposto, l'Ufficio riceverà la documentazione dai comuni e una volta completata, la trasmetterà alle prefetture competenti mediante la Banca Dati Nazionale Antimafia. Il Protocollo del 22/06/2016 costituisce uno strumento particolarmente incisivo per fronteggiare l'infiltrazione della criminalità organizzata nell'economia locale.

Con Delibera di Consiglio n. 65 del 19/12/2019 è stato approvato il rinnovo della suddetta convenzione fino al 31/12/2024.

## 2.2. L'analisi del contesto interno

L'analisi del contesto interno riguarda, da una parte, la struttura organizzativa e, dall'altra parte, la mappatura dei processi, che rappresenta l'aspetto centrale e più importante finalizzato ad una corretta valutazione del rischio.

### **2.2.1. La struttura organizzativa**

Si individuano i principali strumenti di organizzazione e regolamentazione dell'ente:

#### **Regolamento di organizzazione degli uffici e dei servizi**

Il Regolamento di organizzazione degli uffici e dei servizi è stato approvato dalla Giunta Comunale con atti n. 35 del 24/04/2019. Il regolamento disciplina fra l'altro le modalità di assunzione all'impiego,

#### **Sistema di misurazione e valutazione della performance**

Con Delibera di Giunta n. 53 del 29/06/2023 ad oggetto "Sistema di misurazione e valutazione della performance - Approvazione" è stato approvato il sistema permanente di valutazione delle prestazioni e dei risultati dei dipendenti.

#### **Codice di comportamento**

Il Codice di comportamento dei dipendenti è stato approvato con Deliberazione della Giunta Comunale n.1 del 9.1.2014.

In particolare il Codice disciplina gli obblighi di astensione in caso di conflitto di interessi oltre a una disciplina specifica in materia di svolgimento di incarichi extra istituzionali.

#### **Piano triennale trasparenza e integrità**

Il Piano triennale trasparenza e integrità 2014-2016 è stato approvato dalla Giunta Comunale con atto n.5 del 16.1.2014 e aggiornato per le annualità 2015-2017 con atto della Giunta Comunale n.4 del 29.1.2015. L'aggiornamento per le annualità 2016-2018 è stato approvato con atto della Giunta Comunale n. 7 del 22.01.2016. Per il triennio 2017-2019 il Piano triennale trasparenza è integrato PTPC approvato con atto della Giunta Comunale n. 2 del 23.01.2017. Per il triennio 2018-2020 è stato approvato con Delibera di Giunta Comunale n. 2 del 22.01.2018 il Piano Triennale per la prevenzione della corruzione e per la trasparenza 2018-2020. Per il triennio 2019-2021 è stato approvato con Delibera di Giunta Comunale n. 9 del 28.01.2019 il Piano Triennale per la prevenzione della corruzione e per la trasparenza 2019-2021. Con Delibera di Giunta Comunale n. 4 del 22.01.2020 il Piano Triennale per la prevenzione della corruzione e per la trasparenza 2020-2022. Con Delibera di Giunta Comunale n. 16 del 17.03.2021 il Piano Triennale per la prevenzione della corruzione e per la trasparenza 2021-2023. Infine con Delibera di Giunta n. 28 del 19.04.2022 2021 il Piano Triennale per la prevenzione della corruzione e per la trasparenza 2022-2024. Tutti i piani sono consultabili nella sezione "Amministrazione Trasparente/Altri Contenuti/Prevenzione della Corruzione".

#### **Disciplina degli incarichi esterni.**

Con Delibera di Giunta n. 57 del 01.08.2016 la Giunta ha approvato la nuova "Disciplina sugli incarichi esterni" con parere favorevole della Corte dei Conti, Sezione Regionale di Controllo per l'Emilia-Romagna.

#### **Situazione specifica del contenzioso.**

I casi di contenzioso relativi agli ultimi cinque anni non hanno riguardato sentenze di risarcimento dei danni in riferimento ai processi oggetto di valutazione del piano. Nello stesso periodo non sono state pronunciate sentenze né dalla Corte dei Conti né dalla magistratura ordinaria in riferimento ai processi oggetto di valutazione del piano.

#### **La struttura organizzativa**

La struttura organizzativa del Comune di San Polo d'Enza al 01.01.2023 è la seguente:



COMUNE DI SAN POLO D'ENZA

Organigramma/dotazione per servizi, categoria economica e profilo professionale

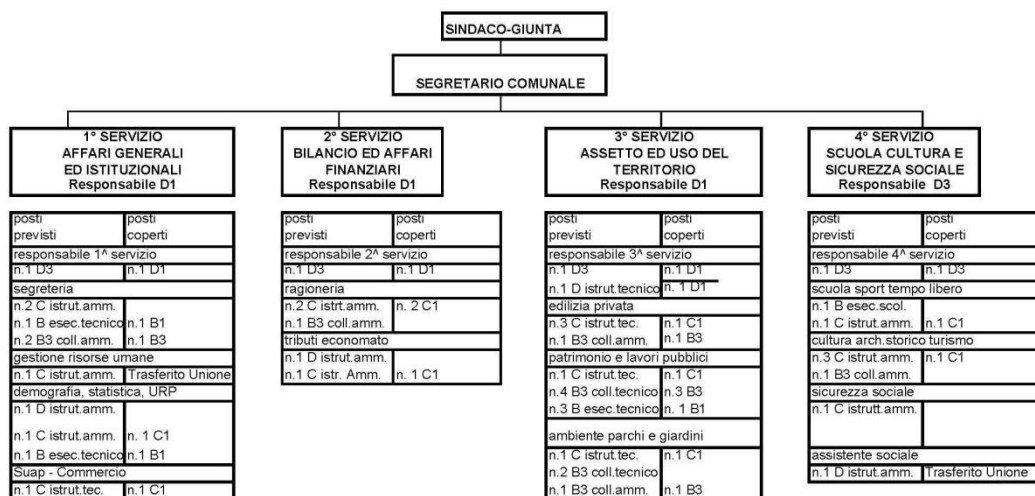

Per i Servizi conferiti in Unione Val d'Enza, si rimanda al Piano Triennale di Prevenzione della Corruzione dell'ente, consultabile al seguente link:

<https://www.unionevaldenza.it/amministrazione-trasparente/altri-contenuti-prevenzione-della-corruzione/piano-triennale-di-prevenzione-alla-corruzione>

### 2.2.2. Funzioni e compiti della struttura

La struttura organizzativa è chiamata a svolgere tutti i compiti e le funzioni che l'ordinamento attribuisce a questo.

In primo luogo, a norma dell'art. 13 del d.lgs. 267/2000 e smi (il Testo unico delle leggi sull'ordinamento degli enti locali - TUEL) spettano al comune tutte le funzioni amministrative che riguardano la popolazione ed il territorio comunale, precipuamente nei settori organici:

- dei servizi alla persona e alla comunità;
- dell'assetto ed utilizzazione del territorio;
- dello sviluppo economico;

salvo quanto non sia espressamente attribuito ad altri soggetti dalla legge statale o regionale, secondo le rispettive competenze.

Inoltre, l'art. 14 del medesimo TUEL, attribuisce al comune la gestione dei servizi, di competenza statale, elettorali, di stato civile, di anagrafe, di leva militare e di statistica. Le relative funzioni sono esercitate dal sindaco quale "Ufficiale del Governo".

Il comma 27 dell'art. 14 del DL 78/2010 (convertito con modificazioni dalla legge 122/2010), infine, elenca le "funzioni fondamentali".

Sono funzioni fondamentali dei comuni, ai sensi dell'articolo 117, comma 2, lettera p), della Costituzione:

- a) organizzazione generale dell'amministrazione, gestione finanziaria e contabile e controllo;

- b) organizzazione dei servizi pubblici di interesse generale di ambito comunale, ivi compresi i servizi di trasporto pubblico comunale;
  - c) catasto, ad eccezione delle funzioni mantenute allo Stato dalla normativa vigente;
  - d) la pianificazione urbanistica ed edilizia di ambito comunale nonché la partecipazione alla pianificazione territoriale di livello sovracomunale;
  - e) attività, in ambito comunale, di pianificazione di protezione civile e di coordinamento dei primi soccorsi (funzione trasferita all'Unione Val d'Enza);
  - f) l'organizzazione e la gestione dei servizi di raccolta, avvio e smaltimento e recupero dei rifiuti urbani e la riscossione dei relativi tributi;
  - g) progettazione e gestione del sistema locale dei servizi sociali ed erogazione delle relative prestazioni ai cittadini, secondo quanto previsto dall'articolo 118, quarto comma, della Costituzione (funzione trasferita all'Unione Val d'Enza);
  - h) edilizia scolastica per la parte non attribuita alla competenza delle province, organizzazione e gestione dei servizi scolastici;
  - i) polizia municipale (funzione trasferita all'Unione Val d'Enza) e polizia amministrativa locale;
  - l) tenuta dei registri di stato civile e di popolazione e compiti in materia di servizi anagrafici nonché in materia di servizi elettorali, nell'esercizio delle funzioni di competenza statale;
- l-bis) i servizi in materia statistica.

### 2.3. La mappatura dei processi

La mappatura dei processi si articola in tre fasi: identificazione; descrizione; rappresentazione.

L'identificazione consiste nello stabilire l'unità di analisi (il processo), nell'identificare l'elenco completo dei processi svolti dall'organizzazione che, nelle fasi successive, dovranno essere esaminati e descritti. In questa fase l'obiettivo è definire la lista dei processi che dovranno essere oggetto di analisi e approfondimento.

Il risultato della prima fase è l'**identificazione** dell'elenco completo dei processi dall'amministrazione. I processi sono poi aggregati nelle cosiddette **aree di rischio**, intese come raggruppamenti omogenei di processi. Le aree di rischio possono essere distinte in generali e specifiche:

- a) quelle **generali** sono comuni a tutte le amministrazioni (es. contratti pubblici, acquisizione e gestione del personale);
- b) quelle **specifiche** riguardano la singola amministrazione e dipendono dalle caratteristiche peculiari delle attività da essa svolte.

Il PNA 2019, Allegato n. 1, ha individuato le seguenti "Aree di rischio" per gli enti locali:

1. acquisizione e gestione del personale;
2. affari legali e contenzioso;
3. contratti pubblici;
4. controlli, verifiche, ispezioni e sanzioni;
5. gestione dei rifiuti;

6. gestione delle entrate, delle spese e del patrimonio;
7. governo del territorio;
8. incarichi e nomine;
9. pianificazione urbanistica;
10. provvedimenti ampliativi della sfera giuridica dei destinatari con effetto economico diretto e immediato;
11. provvedimenti ampliativi della sfera giuridica dei destinatari privi di effetto economico diretto e immediato.

Oltre alle suddette undici “Aree di rischio”, si prevede l’area definita “Altri servizi”.

Tale sottoinsieme riunisce processi tipici degli enti territoriali, in genere privi di rilevanza economica e difficilmente riconducibili ad una delle aree proposte dal PNA. Ci si riferisce, ad esempio, ai processi relativi a: gestione del protocollo, funzionamento degli organi collegiali, istruttoria delle deliberazioni, ecc.

Per la mappatura è fondamentale il coinvolgimento dei responsabili delle strutture organizzative principali. Secondo l’ANAC, può essere utile prevedere, specie in caso di complessità organizzative, la costituzione di un “gruppo di lavoro” dedicato e interviste agli addetti ai processi onde individuare gli elementi peculiari e i principali flussi.

Secondo gli indirizzi del PNA, il RPCT ha costituito e coordinato un “Gruppo di lavoro” composto dai funzionari dell’ente responsabili delle principali ripartizioni organizzative. Durante le riunioni periodiche con i Responsabili di Servizio si è proceduto alla rilevazione e mappatura dei processi.

Data l’approfondita conoscenza da parte di ciascun funzionario dei procedimenti, dei processi e delle attività svolte dal proprio ufficio, il Gruppo di lavoro ha potuto enucleare i processi elencati nelle schede allegate, denominate “Mappatura dei processi a catalogo dei rischi” (Allegato A).

Tali processi, poi, sempre secondo gli indirizzi espressi dal PNA, sono stati brevemente descritti (mediante l’indicazione dell’input, delle attività costitutive il processo, e dell’output finale) e, infine, è stata registrata l’unità organizzativa responsabile del processo stesso.

Sempre secondo gli indirizzi del PNA, e in attuazione del principio della “gradualità” (PNA 2019), seppur la mappatura di cui all’allegato appaia comprensiva di tutti i processi riferibili all’ente, il Gruppo di lavoro si riunirà nel corso del prossimo esercizio (e dei due successivi) per addivenire, con certezza, alla individuazione di tutti i processi dell’ente.

### **3. Valutazione del rischio**

La valutazione del rischio è la macro-fase del processo di gestione in cui il rischio stesso è identificato, analizzato e confrontato con altri rischi, al fine di individuare le priorità di intervento e le possibili misure organizzative correttive e preventive (trattamento del rischio). Si articola in tre fasi: identificazione, analisi e ponderazione del rischio.

#### **3.1. Identificazione del rischio**

L’identificazione del rischio ha l’obiettivo di individuare comportamenti o fatti che possono verificarsi in relazione ai processi di pertinenza dell’amministrazione, tramite i quali si concretizza il fenomeno corruttivo.

Tale fase deve portare con gradualità alla creazione di un “Registro degli eventi rischiosi” nel quale sono riportati tutti gli eventi rischiosi relativi ai processi dell’amministrazione.

**Il Registro degli eventi rischiosi, o Catalogo dei rischi principali, è riportato nell’Allegato B della sottosezione Rischi corruttivi e trasparenza.**

Per individuare gli eventi rischiosi è necessario: definire l’oggetto di analisi; utilizzare tecniche di identificazione e una pluralità di fonti informative; individuare i rischi.

**a) L’oggetto di analisi:** è l’unità di riferimento rispetto alla quale individuare gli eventi rischiosi. L’oggetto di analisi può essere: l’intero processo, le singole attività che compongono ciascun processo.

Come già precisato, secondo gli indirizzi del PNA, il RPCT ha costituito e coordinato un “Gruppo di lavoro” composto dai funzionari dell’ente responsabili delle principali ripartizioni organizzative.

Data la dimensione organizzativa contenuta dell’ente, il Gruppo di lavoro ha svolto l’analisi per singoli “processi” (senza scomporre gli stessi in “attività”, fatta eccezione per i processi relativi agli affidamenti di lavori, servizi e forniture).

Sempre secondo gli indirizzi del PNA, e in attuazione del principio della “gradualità” (PNA 2019), il Gruppo di lavoro si riunirà nel corso del prossimo esercizio (e dei due successivi) per affinare la metodologia di lavoro, passando dal livello minimo di analisi (per processo) ad un livello via via più dettagliato (per attività), perlomeno per i processi maggiormente esposti a rischi corruttivi.

**b) Tecniche e fonti informative:** per identificare gli eventi rischiosi è opportuno utilizzare una pluralità di tecniche e prendere in considerazione il più ampio numero possibile di fonti. Le tecniche sono molteplici, quali: l’analisi di documenti e di banche dati, l’esame delle segnalazioni, le interviste e gli incontri con il personale, workshop e focus group, confronti con amministrazioni simili (benchmarking), analisi dei casi di corruzione, ecc.

Il Gruppo di lavoro, costituito e coordinato dal RPCT, ha applicato principalmente le metodologie seguenti:

in primo luogo, la partecipazione degli stessi funzionari responsabili, con conoscenza diretta dei processi e quindi delle relative criticità, al Gruppo di lavoro;

quindi, i risultati dell’analisi del contesto;

le risultanze della mappatura;

l’analisi di casi giudiziari e di altri episodi di corruzione o cattiva gestione accaduti in passato in altre amministrazioni o enti simili;

**c) L’identificazione dei rischi:** gli eventi rischiosi individuati sono elencati e documentati. La formalizzazione può avvenire tramite un “registro o catalogo dei rischi” dove, per ogni oggetto di analisi, è riportata la descrizione di tutti gli eventi rischiosi che possono manifestarsi.

Il Gruppo di lavoro, costituito e coordinato dal RPCT, composto dai funzionari dell’ente responsabili delle principali ripartizioni organizzative, che vantano una approfondita conoscenza dei procedimenti, dei processi e delle attività svolte dal proprio ufficio, ha prodotto il **Catalogo dei rischi principali.**

Il catalogo è riportato nelle schede allegate, denominate “**Mappatura dei processi a catalogo dei rischi**”, Allegato A.

Il catalogo è riportato nella colonna F dell’Allegato A. Per ciascun processo è indicato il rischio principale che è stato individuato.

### **3.2. Analisi del rischio**

L’analisi ha il duplice obiettivo di pervenire ad una comprensione più approfondita degli eventi rischiosi identificati nella fase precedente, attraverso l’analisi dei cosiddetti fattori abilitanti della corruzione, e, dall’altro lato, di stimare il livello di esposizione dei processi e delle relative attività al rischio.

Ai fini dell’analisi del livello di esposizione al rischio è quindi necessario:

- a) scegliere l’approccio valutativo, accompagnato da adeguate documentazioni e motivazioni rispetto ad un’impostazione quantitativa che prevede l’attribuzione di punteggi;
- b) individuare i criteri di valutazione;
- c) rilevare i dati e le informazioni;
- d) formulare un giudizio sintetico, adeguatamente motivato.

#### **3.2.1. Scelta dell’approccio valutativo**

Per stimare l’esposizione ai rischi, l’approccio può essere di tipo qualitativo, quantitativo, oppure di tipo misto tra i due.

**Approccio qualitativo:** l’esposizione al rischio è stimata in base a motivate valutazioni, espresse dai soggetti coinvolti nell’analisi, su specifici criteri. Tali valutazioni, anche se supportate da dati, in genere non prevedono una rappresentazione di sintesi in termini numerici.

**Approccio quantitativo:** nell’approccio di tipo quantitativo si utilizzano analisi statistiche o matematiche per quantificare il rischio in termini numerici.

L’ANAC suggerisce di adottare l’approccio di tipo qualitativo, dando ampio spazio alla motivazione della valutazione e garantendo la massima trasparenza.

#### **3.2.2. I criteri di valutazione**

Per stimare il rischio è necessario definire preliminarmente indicatori del livello di esposizione al rischio di corruzione.

L’ANAC ha proposto indicatori comunemente accettati, ampliabili o modificabili (PNA 2019, Allegato n. 1). Gli indicatori sono:

**livello di interesse esterno:** la presenza di interessi rilevanti, economici o meno, e di benefici per i destinatari determina un incremento del rischio;

**grado di discrezionalità del decisore interno:** un processo decisionale altamente discrezionale si caratterizza per un livello di rischio maggiore rispetto ad un processo decisionale altamente vincolato;

**manifestazione di eventi corruttivi in passato:** se l'attività è stata già oggetto di eventi corruttivi nell'amministrazione o in altre realtà simili, il rischio aumenta poiché quella attività ha caratteristiche che rendono praticabile il malaffare;

**trasparenza/opacità del processo decisionale:** l'adozione di strumenti di trasparenza sostanziale, e non solo formale, abbassa il rischio;

**livello di collaborazione del responsabile del processo nell'elaborazione, aggiornamento e monitoraggio del piano:** la scarsa collaborazione può segnalare un deficit di attenzione al tema della corruzione o, comunque, determinare una certa opacità sul reale livello di rischio;

**grado di attuazione delle misure di trattamento:** l'attuazione di misure di trattamento si associa ad una minore probabilità di fatti corruttivi.

Tutti gli indicatori suggeriti dall'ANAC sono stati utilizzati per valutare il rischio nel presente PTPCT.

Il "Gruppo di lavoro", coordinato dal RPCT, composto dai funzionari dell'ente responsabili delle principali ripartizioni organizzative, ha fatto uso dei suddetti indicatori.

I risultati dell'analisi sono stati riportati nelle schede allegate, denominate "**Analisi dei rischi**" (**Allegato B**).

### **3.2.3. La rilevazione di dati e informazioni**

La rilevazione di dati e informazioni necessari ad esprimere un giudizio motivato sugli indicatori di rischio deve essere coordinata dal RPCT.

Il PNA prevede che le informazioni possano essere rilevate: da soggetti con specifiche competenze o adeguatamente formati; oppure, attraverso modalità di autovalutazione da parte dei responsabili degli uffici coinvolti nello svolgimento del processo.

Qualora si applichi l'autovalutazione, il RPCT deve vagliare le stime dei responsabili per analizzarne la ragionevolezza ed evitare la sottostima delle stesse, secondo il principio della *prudenza*.

Le valutazioni devono essere suffragate dalla motivazione del giudizio espresso, fornite di evidenze a supporto e sostenute da "dati oggettivi, salvo documentata indisponibilità degli stessi" (Allegato n. 1, Part. 4.2, pag. 29). L'ANAC ha suggerito i seguenti dati oggettivi:

i dati sui precedenti giudiziari e disciplinari a carico dei dipendenti, fermo restando che le fattispecie da considerare sono le sentenze definitive, i procedimenti in corso, le citazioni a giudizio relativi a: reati contro la PA; falso e truffa, con particolare riferimento alle truffe aggravate alla PA (artt. 640 e 640-bis CP); procedimenti per responsabilità contabile; ricorsi in tema di affidamento di contratti);

le segnalazioni pervenute: whistleblowing o altre modalità, reclami, indagini di customer satisfaction, ecc.;

ulteriori dati in possesso dell'amministrazione (ad esempio: rassegne stampa, ecc.).

La rilevazione delle informazioni è stata coordinata dal RPCT.

Come già precisato, il Gruppo di lavoro ha applicato gli indicatori di rischio proposti dall'ANAC.

Il Gruppo di lavoro coordinato dal RPCT e composto dai responsabili delle principali ripartizioni organizzative (funzionari che vantano una approfondita conoscenza dei procedimenti, dei processi e

delle attività svolte dal proprio ufficio) ha ritenuto di procedere con la metodologia dell'"**autovalutazione**" proposta dall'ANAC (PNA 2019, Allegato 1, pag. 29).

Si precisa che, al termine dell'"autovalutazione" svolta dal Gruppo di lavoro, il RPCT ha vagliato le stime dei responsabili per analizzarne la ragionevolezza ed evitare la sottostima delle stesse, secondo il principio della "prudenza".

I risultati dell'analisi sono stati riportati nelle schede allegate, denominate "**Analisi dei rischi**", **Allegato B**. Tutte le "valutazioni" sono supportate da chiare e sintetiche motivazioni, esposte nell'ultima colonna a destra ("**Motivazione**") nelle suddette schede (**Allegato B**).

Le valutazioni, per quanto possibile, sono sostenute dai "dati oggettivi" in possesso dell'ente.

### 3.2.4. Formulazione di un giudizio motivato

In questa fase si procede alla misurazione degli indicatori di rischio. L'ANAC sostiene che sarebbe opportuno privilegiare un'analisi di tipo *qualitativo*, accompagnata da adeguate documentazioni e motivazioni rispetto ad un'impostazione *quantitativa* che prevede l'attribuzione di punteggi. Se la misurazione degli indicatori di rischio viene svolta con metodologia "qualitativa" è possibile applicare una scala di valutazione di tipo ordinale: alto, medio, basso. Ogni misurazione deve essere adeguatamente motivata alla luce dei dati e delle evidenze raccolte.

L'ANAC raccomanda quanto segue:

qualora, per un dato processo, siano ipotizzabili più eventi rischiosi con un diverso livello di rischio, si raccomanda di far riferimento al valore più alto nello stimare l'esposizione complessiva del rischio;

evitare che la valutazione sia data dalla media dei singoli indicatori; è necessario far prevalere il giudizio qualitativo rispetto ad un mero calcolo matematico.

**L'analisi è stata svolta con metodologia di tipo qualitativo ed è stata applicata una scala ordinale di maggior dettaglio rispetto a quella suggerita dal PNA (basso, medio, alto):**

LIVELLO DI RISCHIO		SIGLA CORRISPONDENTE
RISCHIO NULLO	QUASI	N
RISCHIO BASSO	MOLTO	B-
RISCHIO BASSO		B
RISCHIO MODERATO		M
RISCHIO ALTO		A
RISCHIO ALTO	MOLTO	A+
RISCHIO ALTISSIMO		A++

Il Gruppo di lavoro, coordinato dal RPCT, ha applicato gli indicatori proposti dall'ANAC ed ha proceduto ad autovalutazione degli stessi con metodologia di tipo qualitativo.

Il Gruppo ha espresso la misurazione, di ciascun indicatore di rischio applicando la scala ordinale di cui sopra.

I risultati della misurazione sono riportati nelle schede allegate, denominate "**Analisi dei rischi**", **Allegato B**.

Nella colonna denominata "**Valutazione complessiva**" è indicata la misurazione di sintesi di ciascun oggetto di analisi.

Tutte le valutazioni sono supportate da una chiara, seppur sintetica motivazione, esposta nell'ultima colonna a destra ("**Motivazione**") nelle suddette schede (**Allegato B**).

Le valutazioni, per quanto possibile, sono sostenute dai "dati oggettivi" in possesso dell'ente (PNA, Allegato n. 1, Part. 4.2, pag. 29).

### **3.3. La ponderazione del rischio**

La ponderazione è la fase conclusiva processo di valutazione del rischio. La ponderazione ha lo scopo di stabilire le azioni da intraprendere per ridurre l'esposizione al rischio e le priorità di trattamento dei rischi, considerando gli obiettivi dell'organizzazione e il contesto in cui la stessa opera, attraverso il loro confronto.

I criteri per la valutazione dell'esposizione al rischio di eventi corruttivi possono essere tradotti operativamente in indicatori di rischio (key risk indicators) in grado di fornire delle indicazioni sul livello di esposizione al rischio del processo o delle sue attività. Partendo dalla misurazione dei singoli indicatori, si dovrà pervenire ad una valutazione complessiva del livello di esposizione al rischio che ha lo scopo di fornire una misurazione sintetica del livello di rischio associabile all'oggetto di analisi (processo/attività o evento rischioso).

In questa fase, il Gruppo di lavoro, coordinato dal RPCT, ha ritenuto di:

- 1- assegnare la massima priorità agli oggetti di analisi che hanno ottenuto una valutazione complessiva di rischio A++ ("rischio altissimo") procedendo, poi, in ordine decrescente di valutazione secondo la scala ordinale;
- 2- prevedere "misure specifiche" per gli oggetti di analisi con valutazione A++, A+, A.

## **4. Il trattamento del rischio**

Il trattamento del rischio è la fase finalizzata ad individuare i correttivi e le modalità più idonee a prevenire i rischi, sulla base delle priorità emerse in sede di valutazione degli eventi rischiosi.

In tale fase, si progetta l'attuazione di misure specifiche e puntuali e prevedere scadenze ragionevoli in base alle priorità rilevate e alle risorse disponibili.

La fase di individuazione delle misure deve quindi essere impostata avendo cura di contemperare anche la sostenibilità della fase di controllo e di monitoraggio delle misure stesse, onde evitare la pianificazione di misure astratte e non attuabili.

Le misure possono essere "generali" o "specifiche".



Le **misure generali** intervengono in maniera trasversale sull'intera amministrazione e si caratterizzano per la loro incidenza sul sistema complessivo della prevenzione della corruzione;

le **misure specifiche** agiscono in maniera puntuale su alcuni specifici rischi individuati in fase di valutazione del rischio e si caratterizzano dunque per l'incidenza su problemi specifici.

L'individuazione e la conseguente programmazione di misure per la prevenzione della corruzione rappresentano il "cuore" del PTPCT.

Tutte le attività fin qui effettuate sono propedeutiche alla identificazione e progettazione delle misure che rappresentano, quindi, la parte fondamentale del PTPCT.

È pur vero tuttavia che, in assenza di un'adeguata analisi propedeutica, l'attività di identificazione e progettazione delle misure di prevenzione può rivelarsi inadeguata.

In conclusione, il trattamento del rischio rappresenta la fase in cui si individuano le misure idonee a prevenire il rischio corruttivo cui l'organizzazione è esposta (fase 1) e si programmano le modalità della loro attuazione (fase 2).

#### **4.1. Individuazione delle misure**

La prima fase del trattamento del rischio ha l'obiettivo di identificare le misure di prevenzione della corruzione, in funzione delle criticità rilevate in sede di analisi.

In questa fase, dunque, l'amministrazione è chiamata ad individuare le misure più idonee a prevenire i rischi individuati, in funzione del livello di rischio e dei loro fattori abilitanti.

L'obiettivo di questa prima fase del trattamento è quella di individuare, per quei rischi (e attività del processo cui si riferiscono) ritenuti prioritari, l'elenco delle possibili misure di prevenzione della corruzione abbinate a tali rischi.

Il PNA suggerisce le misure seguenti, che possono essere applicate sia come "generali" che come "specifiche":

controllo;

trasparenza;

definizione e promozione dell'etica e di standard di comportamento;

regolamentazione;

semplificazione;

formazione;

sensibilizzazione e partecipazione;

rotazione;

segnalazione e protezione;

disciplina del conflitto di interessi;

regolazione dei rapporti con i "rappresentanti di interessi particolari" (lobbies).

A titolo esemplificativo, una misura di trasparenza, può essere programmata come misure "generale" o come misura "specifiche".

Essa è generale quando insiste trasversalmente sull'organizzazione, al fine di migliorare complessivamente la trasparenza dell'azione amministrativa (es. la corretta e puntuale applicazione del d.lgs. 33/2013);

è, invece, di tipo specifico, se in risposta a specifici problemi di scarsa trasparenza rilevati tramite l'analisi del rischio trovando, ad esempio, modalità per rendere più trasparenti particolari processi prima "opachi" e maggiormente fruibili informazioni sugli stessi.

Con riferimento alle principali categorie di misure, l'ANAC ritiene particolarmente importanti quelle relative alla semplificazione e sensibilizzazione interna (promozione di etica pubblica) in quanto, ad oggi, ancora poco utilizzate.

La semplificazione, in particolare, è utile laddove l'analisi del rischio abbia evidenziato che i fattori abilitanti i rischi del processo siano una regolamentazione eccessiva o non chiara, tali da generare una forte asimmetria informativa tra il cittadino e colui che ha la responsabilità del processo.

L'individuazione delle misure di prevenzione non deve essere astratta e generica. L'indicazione della mera categoria della misura non può, in alcun modo, assolvere al compito di individuare la misura (sia essa generale o specifica) che si intende attuare. E' necessario indicare chiaramente la misura puntuale che l'amministrazione ha individuato ed intende attuare.

Ciascuna misura dovrebbe disporre dei requisiti seguenti:

**1- presenza ed adeguatezza di misure o di controlli specifici pre-esistenti sul rischio individuato e sul quale si intende adottare misure di prevenzione della corruzione:** al fine di evitare la stratificazione di misure che possono rimanere inapplicate, prima dell'identificazione di nuove misure, è necessaria un'analisi sulle eventuali misure previste nei Piani precedenti e su eventuali controlli già esistenti per valutarne il livello di attuazione e l'adeguatezza rispetto al rischio e ai suoi fattori abilitanti; solo in caso contrario occorre identificare nuove misure; in caso di misure già esistenti e non attuate, la priorità è la loro attuazione, mentre in caso di inefficacia occorre identificarne le motivazioni;

**2- capacità di neutralizzazione dei fattori abilitanti il rischio:** l'identificazione della misura deve essere la conseguenza logica dell'adeguata comprensione dei fattori abilitanti l'evento rischioso; se l'analisi del rischio ha evidenziato che il fattore abilitante in un dato processo è connesso alla carenza dei controlli, la misura di prevenzione dovrà incidere su tale aspetto e potrà essere, ad esempio, l'attivazione di una nuova procedura di controllo o il rafforzamento di quelle già presenti. In questo stesso esempio, avrà poco senso applicare per questo evento rischioso la rotazione del personale dirigenziale perché, anche ammesso che la rotazione fosse attuata, non sarebbe in grado di incidere sul fattore abilitante l'evento rischioso (che è appunto l'assenza di strumenti di controllo);

**3- sostenibilità economica e organizzativa delle misure:** l'identificazione delle misure di prevenzione è strettamente correlata alla capacità di attuazione da parte delle amministrazioni; se fosse ignorato quest'aspetto, il PTPCT finirebbe per essere poco realistico; pertanto, sarà necessario rispettare due condizioni:

a) per ogni evento rischioso rilevante, e per ogni processo organizzativo significativamente esposto al rischio, deve essere prevista almeno una misura di prevenzione potenzialmente efficace;

b) deve essere data preferenza alla misura con il miglior rapporto costo/efficacia;

**4- adattamento alle caratteristiche specifiche dell'organizzazione:** l'identificazione delle misure di prevenzione non può essere un elemento indipendente dalle caratteristiche organizzative, per questa ragione, il PTPCT dovrebbe contenere un n. significativo di misure, in maniera tale da

consentire la personalizzazione della strategia di prevenzione della corruzione sulla base delle esigenze peculiari di ogni singola amministrazione.

Come nelle fasi precedenti, anche l'individuazione delle misure deve avvenire con il coinvolgimento della struttura organizzativa, recependo le indicazioni dei soggetti interni interessati (responsabili e addetti ai processi), ma anche promuovendo opportuni canali di ascolto degli stakeholder.

In questa fase, il "Gruppo di lavoro" coordinato dal RPCT, secondo il PNA, ha individuato misure generali e misure specifiche, in particolare per i processi che hanno ottenuto una valutazione del livello di rischio A++.

Le misure sono state puntualmente indicate e descritte nelle schede allegate denominate "**Individuazione e programmazione delle misure**" (Allegato C).

Le misure sono elencate e descritte nella colonna E delle suddette schede.

**Per ciascun oggetto analisi è stata individuata e programmata almeno una misura di contrasto o prevenzione, secondo il criterio suggerito dal PNA del "miglior rapporto costo/efficacia".**

## **5. Le misure**

### **5.5. Il Codice di comportamento**

Il comma 3, dell'art. 54 del d.lgs. 165/2001 e smi, dispone che ciascuna amministrazione elabori un proprio Codice di comportamento.

Tra le misure di prevenzione della corruzione, i Codici di comportamento rivestono un ruolo importante nella strategia delineata dalla legge 190/2012 costituendo lo strumento che più di altri si presta a regolare le condotte dei funzionari e ad orientarle alla migliore cura dell'interesse pubblico, in una stretta connessione con i Piani triennali di prevenzione della corruzione e della trasparenza (ANAC, deliberazione n. 177 del 19/2/2020 recante le "Linee guida in materia di Codici di comportamento delle amministrazioni pubbliche", Paragrafo 1).

### **MISURA GENERALE N. 1**

Con deliberazione n. 1 del 09.01.2014, l'esecutivo ha approvato, "con procedura aperta alla partecipazione (Chiunque fosse stato interessato alla definizione del Codice avrebbe potuto presentare osservazioni e suggerimenti entro il 06/12/2013) e previo parere obbligatorio del proprio organismo indipendente di valutazione", il Codice di comportamento dell'ente.

Riguardo ai meccanismi di denuncia delle violazioni del codice trova piena applicazione l'art. 55-bis comma 3 del d.lgs. 165/2001 e smi in materia di segnalazione all'ufficio competente per i procedimenti disciplinari.

PROGRAMMAZIONE: la misura è già operativa.

### **5.6. Conflitto di interessi**

L'art. 6-bis della legge 241/1990 (aggiunto dalla legge 190/2012, art. 1, comma 41) prevede che i responsabili del procedimento, nonché i titolari degli uffici competenti ad esprimere pareri, svolgere

valutazioni tecniche e atti endoprocedimentali e ad assumere i provvedimenti conclusivi, debbano astenersi in caso di “conflitto di interessi”, segnalando ogni situazione, anche solo potenziale, di conflitto.

Il DPR 62/2013, il Codice di comportamento dei dipendenti pubblici, norma il conflitto di interessi agli artt. 6, 7 e 14. Il dipendente pubblico ha il dovere di astenersi in ogni caso in cui esistano “gravi ragioni di convenienza”. Sull'obbligo di astensione decide il responsabile dell'ufficio di appartenenza. L'art. 7 stabilisce che il dipendente si debba astenere sia dall'assumere decisioni, che dallo svolgere attività che possano coinvolgere interessi:

- a) dello stesso dipendente;
- b) di suoi parenti o affini entro il secondo grado, del coniuge o di conviventi;
- c) di persone con le quali il dipendente abbia “rapporti di frequentazione abituale”;
- d) di soggetti od organizzazioni con cui il dipendente, ovvero il suo coniuge, abbia una causa pendente, ovvero rapporti di “grave inimicizia” o di credito o debito significativi;
- e) di soggetti od organizzazioni di cui sia tutore, curatore, procuratore o agente;
- f) di enti, associazioni anche non riconosciute, comitati, società o stabilimenti di cui sia amministratore o gerente o dirigente.

Ogni qual volta si configurino le descritte situazioni di conflitto di interessi, il dipendente è tenuto a darne tempestivamente comunicazione al responsabile dell'ufficio di appartenenza, il quale valuterà, nel caso concreto, l'eventuale sussistenza del contrasto tra l'interesse privato ed il bene pubblico.

All'atto dell'assegnazione all'ufficio, il dipendente pubblico ha il dovere di dichiarare l'insussistenza di situazioni di conflitto di interessi.

Deve informare per iscritto il dirigente di tutti i rapporti, diretti o indiretti, di collaborazione con soggetti privati, in qualunque modo retribuiti, che lo stesso abbia in essere o abbia avuto negli ultimi tre anni.

La suddetta comunicazione deve precisare:

- a) se il dipendente personalmente, o suoi parenti, o affini entro il secondo grado, il suo coniuge o il convivente abbiano ancora rapporti finanziari con il soggetto con cui ha avuto i predetti rapporti di collaborazione;
- b) e se tali rapporti siano intercorsi, o intercorrano tuttora, con soggetti che abbiano interessi in attività o decisioni inerenti all'ufficio, limitatamente alle pratiche a lui affidate.

Il dipendente, inoltre, ha l'obbligo di tenere aggiornata l'amministrazione sulla sopravvenienza di eventuali situazioni di conflitto di interessi.

Qualora il dipendente si trovi in una situazione di conflitto di interessi, anche solo potenziale, deve segnalarlo tempestivamente al dirigente o al superiore gerarchico o, in assenza di quest'ultimo, all'organo di indirizzo.

Questi, esaminate le circostanze, valuteranno se la situazione rilevata realizzi un conflitto di interessi che leda l'imparzialità dell'agire amministrativo. In caso affermativo, ne daranno comunicazione al dipendente.

La violazione degli obblighi di comunicazione ed astensione integra comportamenti contrari ai doveri d'ufficio e, pertanto, è fonte di responsabilità disciplinare, fatte salve eventuali ulteriori

responsabilità civili, penali, contabili o amministrative. Pertanto, le attività di prevenzione, verifica e applicazione delle sanzioni sono a carico della singola amministrazione.

## **MISURA GENERALE N. 2**

L'ente applica con puntualità la esaustiva e dettagliata disciplina di cui agli artt. 53 del d.lgs. 165/2001 e 60 del DPR 3/1957.

Allo scopo di monitorare e rilevare eventuali situazioni di conflitto di interesse, anche solo potenziale, il RPCT aggiorna periodicamente le dichiarazioni rese dai dipendenti.

PROGRAMMAZIONE: la misura con periodicità annuale.

### **5.7. Inconferibilità e incompatibilità degli incarichi dirigenziali**

Si provvede a acquisire, conservare e verificare le dichiarazioni rese ai sensi dell'art. 20 del d.lgs. n. 39/2013. Inoltre, si effettua il monitoraggio delle singole posizioni soggettive, rivolgendo particolare attenzione alle situazioni di inconferibilità legate alle condanne per reati contro la pubblica amministrazione.

La procedura di conferimento degli incarichi prevede:

la preventiva acquisizione della dichiarazione di insussistenza di cause di inconferibilità o incompatibilità da parte del destinatario dell'incarico;

la successiva verifica annuale della suddetta dichiarazione;

il conferimento dell'incarico solo all'esito positivo della verifica (ovvero assenza di motivi ostativi al conferimento stesso);

la pubblicazione contestuale dell'atto di conferimento dell'incarico, ove necessario ai sensi dell'art. 14 del d.lgs. 33/2013, e della dichiarazione di insussistenza di cause di inconferibilità e incompatibilità, ai sensi dell'art. 20, co. 3, del d.lgs. 39/2013.

## **MISURA GENERALE N. 3**

L'ente, con riferimento a dirigenti e funzionari, applica puntualmente la disciplina degli artt. 50, comma 10, 107 e 109 del TUEL e degli artt. 13 – 27 del d.lgs. 165/2001 e s.m.i.

L'ente applica puntualmente le disposizioni del d.lgs. 39/2013 ed in particolare l'art. 20 rubricato: *dichiarazione sulla insussistenza di cause di inconferibilità o incompatibilità*.

PROGRAMMAZIONE: la misura con periodicità annuale.

### **5.8. Regole per la formazione delle commissioni e per l'assegnazione degli uffici**

Secondo l'art. 35-bis, del d.lgs. 165/2001 e s.m.i, coloro che siano stati condannati, anche con sentenza non passata in giudicato, per i reati previsti nel Capo I del Titolo II del libro secondo del Codice penale:

- a) non possano fare parte, anche con compiti di segreteria, di commissioni per l'accesso o la selezione a pubblici impieghi;

- b) non possano essere assegnati, anche con funzioni direttive, agli uffici preposti alla gestione delle risorse finanziarie, all'acquisizione di beni, servizi e forniture,
- c) non possano essere assegnati, anche con funzioni direttive, agli uffici preposti alla concessione o all'erogazione di sovvenzioni, contributi, sussidi, ausili finanziari o attribuzioni di vantaggi economici a soggetti pubblici e privati;
- d) non possano fare parte delle commissioni per la scelta del contraente per l'affidamento di lavori, forniture e servizi, per la concessione o l'erogazione di sovvenzioni, contributi, sussidi, ausili finanziari, nonché per l'attribuzione di vantaggi economici di qualunque genere.

Le modalità di conferimento degli incarichi dirigenziali e di posizione organizzativa sono definite dal Regolamento di organizzazione degli uffici e dei servizi approvato con DG 35/2019.

I requisiti richiesti dal Regolamento sono conformi a quanto dettato dall'art. 35-bis del d.lgs. 165/2001 e s.m.i.

#### **MISURA GENERALE N. 4/a:**

i soggetti incaricati di far parte di commissioni di gara, seggi d'asta, commissioni di concorso e di ogni altro organo deputato ad assegnare sovvenzioni, contributi, sussidi, ausili finanziari o vantaggi economici di qualsiasi genere, all'atto della designazione devono rendere, ai sensi del DPR 445/2000, una dichiarazione di insussistenza delle condizioni di incompatibilità previste dall'ordinamento.

L'ente verifica la veridicità di tutte le suddette dichiarazioni.

PROGRAMMAZIONE: *la misura è già applicata.*

#### **MISURA GENERALE N. 4/b:**

i soggetti incaricati di funzioni dirigenziali e di posizione organizzativa che comportano la direzione ed il governo di uffici o servizi, all'atto della designazione, devono rendere, ai sensi del DPR 445/2000, una dichiarazione di insussistenza delle condizioni di incompatibilità previste dall'ordinamento.

L'ente verifica la veridicità di tutte le suddette dichiarazioni.

PROGRAMMAZIONE: *la misura è già applicata.*

### **5.9. Incarichi extraistituzionali**

L'amministrazione ha approvato la disciplina di cui all'art. 53, co. 3-bis, del d.lgs. 165/2001 e s.m.i, in merito agli incarichi vietati e ai criteri per il conferimento o l'autorizzazione allo svolgimento di incarichi extra istituzionali, con deliberazione di Giunta 35/2019 (Regolamento di organizzazione degli uffici e dei servizi art. 41).

#### **MISURA GENERALE N. 5:**

la procedura di autorizzazione degli incarichi extraistituzionali del personale dipendente è normata dal provvedimento organizzativo di cui sopra. L'ente applica con puntualità la suddetta procedura.

PROGRAMMAZIONE: *la misura è già applicata.*

#### **5.10. Divieto di svolgere attività incompatibili a seguito della cessazione del rapporto di lavoro (pantouflage)**

L'art. 53, comma 16-ter, del d.lgs. 165/2001 e s.m.i. vieta ai dipendenti che, negli ultimi tre anni di servizio, abbiano esercitato poteri autoritativi o negoziali per conto delle pubbliche amministrazioni, di svolgere, nei tre anni successivi alla cessazione del rapporto di pubblico impiego, attività lavorativa o professionale presso i privati destinatari dell'attività della pubblica amministrazione svolta attraverso i medesimi poteri.

Eventuali contratti conclusi e gli incarichi conferiti in violazione del divieto sono nulli.

È fatto divieto ai soggetti privati che li hanno conclusi o conferiti di contrattare con le pubbliche amministrazioni per i successivi tre anni, con obbligo di restituzione dei compensi eventualmente percepiti e accertati ad essi riferiti.

#### **MISURA GENERAL N. 6:**

L'ente richiede a coloro che abbiano concluso il contratto con l'ente per il quale abbiano esercitato poteri autoritativi o negoziali apposita dichiarazione.

L'ente verifica la veridicità di tutte le suddette dichiarazioni.

*PROGRAMMAZIONE: la misura verrà attuata sin dall'approvazione del presente.*

#### **5.11. La formazione in tema di anticorruzione**

Il comma 8, art. 1, della legge 190/2012, stabilisce che il RPCT definisca procedure appropriate per selezionare e formare i dipendenti destinati ad operare in settori particolarmente esposti alla corruzione.

La formazione può essere strutturata su due livelli:

**livello generale:** rivolto a tutti i dipendenti e mirato all'aggiornamento delle competenze/comportamenti in materia di etica e della legalità;

**livello specifico:** dedicato al RPCT, ai referenti, ai componenti degli organismi di controllo, ai dirigenti e funzionari addetti alle aree a maggior rischio corruttivo, mirato a valorizzare le politiche, i programmi e gli strumenti utilizzati per la prevenzione e ad approfondire tematiche settoriali, in relazione al ruolo svolto da ciascun soggetto nell'amministrazione.

#### **MISURA GENERALE N. 7:**

Si demanda al RPCT il compito di individuare, di concerto con i responsabili di settore, i collaboratori cui somministrare formazione in materia di prevenzione della corruzione e trasparenza, nonché di programmare la formazione attraverso un apposito provvedimento.

*PROGRAMMAZIONE:* il procedimento deve essere attuato e concluso, con la somministrazione della formazione ai dipendenti selezionati, entro il 31/12/2023.

#### **5.12. La rotazione del personale**

La rotazione del personale può essere classificata in ordinaria e straordinaria.

**Rotazione ordinaria**: la rotazione c.d. “ordinaria” del personale addetto alle aree a più elevato rischio di corruzione rappresenta una misura di importanza cruciale tra gli strumenti di prevenzione della corruzione, sebbene debba essere temperata con il buon andamento, l’efficienza e la continuità dell’azione amministrativa.

L’art. 1, comma 10 lett. b), della legge 190/2012 impone al RPCT di provvedere alla verifica, d’intesa con il dirigente competente, dell’effettiva rotazione degli incarichi negli uffici preposti allo svolgimento delle attività nel cui ambito è più elevato il rischio che siano commessi reati di corruzione.

#### **MISURA GENERALE N. 8/a:**

La dotazione organica dell’ente è assai limitata e non consente, di fatto, l’applicazione concreta del criterio della rotazione.

Non esistono figure professionali perfettamente fungibili.

La legge di stabilità per il 2016 (legge 208/2015), al comma 221, prevede quanto segue: “(...) *non trovano applicazione le disposizioni adottate ai sensi dell’art. 1 comma 5 della legge 190/2012, ove la dimensione dell’ente risulti incompatibile con la rotazione dell’incarico dirigenziale*”.

In sostanza, la legge consente di evitare la rotazione dei dirigenti/funzionari negli enti dove ciò non sia possibile per *sostanziale infungibilità* delle figure presenti in dotazione organica.

In ogni caso l’amministrazione attiverà ogni iniziativa utile (gestioni associate, mobilità, comando, ecc.) per assicurare l’attuazione della misura.

**Rotazione straordinaria**: è prevista dall’art. 16 del d.lgs. 165/2001 e smi per i dipendenti nei confronti dei quali siano avviati procedimenti penali o disciplinari per condotte di natura corruttiva.

L’ANAC ha formulato le “Linee guida in materia di applicazione della misura della rotazione straordinaria” (deliberazione n. 215 del 26/3/2019).

E’ obbligatoria la valutazione della condotta “corruttiva” del dipendente, nel caso dei delitti di concussione, corruzione per l’esercizio della funzione, per atti contrari ai doveri d’ufficio e in atti giudiziari, istigazione alla corruzione, induzione indebita a dare o promettere utilità, traffico di influenze illecite, turbata libertà degli incanti e della scelta del contraente (per completezza, Codice penale, artt. 317, 318, 319, 319-bis, 319-ter, 319-quater, 320, 321, 322, 322-bis, 346-bis, 353 e 353-bis).

L’adozione del provvedimento è solo facoltativa nel caso di procedimenti penali avviati per tutti gli altri reati contro la pubblica amministrazione, di cui al Capo I, del Titolo II, del Libro secondo del Codice Penale, rilevanti ai fini delle inconfiribilità ai sensi dell’art. 3 del d.lgs. 39/2013, dell’art. 35-bis del d.lgs. 165/2001 e del d.lgs. 235/2012.

Secondo l’Autorità, “non appena venuta a conoscenza dell’avvio del procedimento penale, l’amministrazione, nei casi di obbligatorietà, adotta il provvedimento” (deliberazione 215/2019, Paragrafo 3.4, pag. 18).

#### **MISURA GENERALE N. 8/b:**



si prevede l'applicazione, senza indugio, delle disposizioni previste dalle "Linee guida in materia di applicazione della misura della rotazione straordinaria" (deliberazione ANAC n. 215 del 26/3/2019).

Si precisa che, negli esercizi precedenti, non è mai stata applicata la rotazione straordinaria.

PROGRAMMAZIONE: *verrà attuata sin dall'approvazione del presente.*

### **5.13. Misure per la tutela del dipendente che segnali illeciti (whistleblower)**

L'art. 54-bis del d.lgs. 165/2001 e s.m.i., riscritto dalla legge 179/2017, stabilisce che il pubblico dipendente che, nell'interesse dell'integrità della pubblica amministrazione, segnali condotte illecite di cui è venuto a conoscenza in ragione del proprio rapporto di lavoro non possa essere sanzionato, demansionato, licenziato, trasferito, o sottoposto ad altra misura organizzativa avente effetti negativi, diretti o indiretti, sulle condizioni di lavoro determinata dalla segnalazione. Tutte le amministrazioni pubbliche sono tenute ad applicare l'articolo 54-bis.

La segnalazione dell'illecito può essere inoltrata: in primo luogo, al RPCT; quindi, in alternativa all'ANAC, all'Autorità giudiziaria, alla Corte dei conti.

La segnalazione è sempre sottratta all'accesso documentale, di tipo tradizionale, normato dalla legge 241/1990. La denuncia deve ritenersi anche sottratta all'applicazione dell'istituto dell'accesso civico generalizzato, di cui agli articoli 5 e 5-bis del d.lgs. 33/2013. L'accesso, di qualunque tipo esso sia, non può essere riconosciuto poiché l'identità del segnalante non può, e non deve, essere rivelata.

L'art. 54-bis accorda al whistleblower le seguenti garanzie: la tutela dell'anonimato; il divieto di discriminazione; la previsione che la denuncia sia sottratta all'accesso.

### **MISURA GENERALE N. 9:**

Le modeste dimensioni della dotazione organica dell'ente sono tali da rendere sostanzialmente difficile, se non impossibile, la tutela dell'anonimato del *whistleblower*.

In ogni caso, i soggetti destinatari delle segnalazioni sono tenuti al segreto ed al massimo riserbo.

Applicano con puntualità e precisione i paragrafi B.12.1, B.12.2 e B.12.3 dell'Allegato 1 del PNA 2013:

#### **“B.12.1 - Anonimato.**

La ratio della norma è quella di evitare che il dipendente ometta di effettuare segnalazioni di illecito per il timore di subire conseguenze pregiudizievoli.

La norma tutela l'anonimato facendo specifico riferimento al procedimento disciplinare. Tuttavia, l'identità del segnalante deve essere protetta in ogni contesto successivo alla segnalazione.

Per quanto riguarda lo specifico contesto del procedimento disciplinare, l'identità del segnalante può essere rivelata all'autorità disciplinare e all'incolpato nei seguenti casi:

consenso del segnalante;

la contestazione dell'addebito disciplinare è fondata su accertamenti distinti e ulteriori rispetto alla segnalazione: si tratta dei casi in cui la segnalazione è solo uno degli elementi che hanno fatto emergere l'illecito, ma la contestazione avviene sulla base di altri fatti da soli sufficienti a far scattare l'apertura del procedimento disciplinare;

la contestazione è fondata, in tutto o in parte, sulla segnalazione e la conoscenza dell'identità è assolutamente indispensabile per la difesa dell'incolpato: tale circostanza può emergere solo a seguito dell'audizione dell'incolpato ovvero dalle memorie difensive che lo stesso produce nel procedimento.

La tutela dell'anonimato, prevista dalla norma, non è sinonimo di accettazione di segnalazione anonima. La misura di tutela introdotta dalla disposizione si riferisce al caso della segnalazione proveniente da dipendenti individuabili e riconoscibili. Resta fermo restando che l'amministrazione deve prendere in considerazione anche segnalazioni anonime, ove queste si presentino adeguatamente circostanziate e rese con dovizia di particolari, siano tali cioè da far emergere fatti e situazioni relazionandoli a contesti determinati (es.: indicazione di nominativi o qualifiche particolari, menzione di uffici specifici, procedimenti o eventi particolari, ecc.).

Le disposizioni a tutela dell'anonimato e di esclusione dell'accesso documentale non possono comunque essere riferibili a casi in cui, in seguito a disposizioni di legge speciale, l'anonimato non può essere opposto, ad esempio indagini penali, tributarie o amministrative, ispezioni, ecc. Ad oggi, non sono pervenute segnalazioni.

PROGRAMMAZIONE: la misura è già attuata.

#### **5.14. Altre misure generali**

##### **5.14.1. Patti di Integrità e Protocolli di legalità**

Patti d'integrità e Protocolli di legalità recano un complesso di condizioni la cui accettazione è presupposto necessario per la partecipazione ad una gara di appalto.

Il patto di integrità è un documento che la stazione appaltante richiede ai partecipanti alle gare. Permette un controllo reciproco e sanzioni per il caso in cui qualcuno dei partecipanti cerchi di eluderlo. Si tratta quindi di un complesso di "regole di comportamento" finalizzate alla prevenzione del fenomeno corruttivo e volte a valorizzare comportamenti eticamente adeguati per tutti i concorrenti.

Il comma 17 dell'art. 1 della legge 190/2012 e smi che stabilisce che le stazioni appaltanti possano prevedere "negli avvisi, bandi di gara o lettere di invito che il mancato rispetto delle clausole contenute nei protocolli di legalità o nei patti di integrità [costituisca] causa di esclusione dalla gara".

#### **MISURA GENERALE N. 10:**

in data 22.06.2016 l'Ente ha approvato il "Protocollo di legalità per la prevenzione dei tentativi di infiltrazione della criminalità organizzata nel settore dell'Edilizia Privata e dell'Urbanistica, stipulato con la Prefettura di Reggio Emilia".

Nello specifico, il Comune di San Polo d'Enza ha aderito alla convenzione istitutiva dell'Ufficio associato legalità, promossa dal Comune capoluogo e dalla Provincia di Reggio Emilia, che vi ha assunto il ruolo di capofila. L'Ufficio associato legalità ha lo scopo di dare assistenza amministrativa ai comuni nell'attuazione del Protocollo antimafia per i settori dell'urbanistica e dell'edilizia privata, sottoscritto il 22 giugno 2016. Attraverso un applicativo appositamente predisposto, l'Ufficio riceverà la documentazione dai comuni e una volta completata, la trasmetterà alle prefetture competenti mediante la Banca Dati Nazionale Antimafia. Il Protocollo del

22/06/2016 costituisce uno strumento particolarmente incisivo per fronteggiare l'infiltrazione della criminalità organizzata nell'economia locale. Con Delibera di Consiglio n. 65 del 19/12/2019 è stato approvato il rinnovo della suddetta convenzione fino al 31/12/2024.

PROGRAMMAZIONE: la misura è pienamente operativa.

#### **5.14.2. Erogazione di sovvenzioni, contributi, sussidi e vantaggi economici di qualunque genere**

Il comma 1 dell'art. 26 del d.lgs. 33/2013 (come modificato dal d.lgs. 97/2016) prevede la pubblicazione degli atti con i quali le pubbliche amministrazioni determinano, ai sensi dell'art. 12 della legge 241/1990, criteri e modalità per la concessione di sovvenzioni, contributi, sussidi ed ausili finanziari, nonché per attribuire vantaggi economici di qualunque genere a persone, enti pubblici ed enti privati.

Il comma 2 del medesimo art. 26, invece, impone la pubblicazione dei provvedimenti di concessione di benefici superiori a 1.000 euro, assegnati allo stesso beneficiario, nel corso dell'anno solare. La pubblicazione, che è dovuta anche qualora il limite venga superato con più provvedimenti, costituisce condizione di legittimità di efficacia del provvedimento di attribuzione del vantaggio (art. 26 comma 3).

La pubblicazione deve avvenire tempestivamente e, comunque, prima della liquidazione delle somme che costituiscono il contributo.

L'obbligo di pubblicazione sussiste solo laddove il totale dei contributi concessi allo stesso beneficiario, nel corso dell'anno solare, sia superiore a 1.000 euro.

Il comma 4 dell'art. 26, **esclude la pubblicazione dei dati identificativi delle persone fisiche beneficiarie qualora sia possibile desumere informazioni sullo stato di salute, ovvero sulla condizione di disagio economico-sociale dell'interessato.**

L'art. 27, del d.lgs. 33/2013, invece elenca le informazioni da pubblicare: il nome dell'impresa o dell'ente e i rispettivi dati fiscali, il nome di altro soggetto beneficiario; l'importo del vantaggio economico corrisposto; la norma o il titolo a base dell'attribuzione; l'ufficio e il dirigente responsabile del relativo procedimento amministrativo; la modalità seguita per l'individuazione del beneficiario; il link al progetto selezionato ed al curriculum del soggetto incaricato.

Tali informazioni, organizzate annualmente in unico elenco, sono registrate in Amministrazione trasparente ("Sovvenzioni, contributi, sussidi, vantaggi economici", "Atti di concessione") con modalità di facile consultazione, in formato tabellare aperto che ne consenta l'esportazione, il trattamento e il riutilizzo (art. 27 comma 2).

#### **MISURA GENERALE N. 11:**

sovvenzioni, contributi, sussidi, ausili finanziari, nonché attribuzioni di vantaggi economici di qualunque genere, sono elargiti esclusivamente alle condizioni e secondo la disciplina del regolamento previsto dall'art. 12 della legge 241/1990. Detto regolamento è stato approvato dall'organo consiliare con deliberazione n. 82 del 26/10/1995 e aggiornato con atto numero 41 del 30.06.1997.

Ogni provvedimento d'attribuzione/elargizione è prontamente pubblicato sul sito istituzionale dell'ente nella sezione "*amministrazione trasparente*", oltre che all'albo online e nella sezione "*determinazioni/deliberazioni*".

Ancor prima dell'entrata in vigore del d.lgs. 33/2013, che ha promosso la sezione del sito "*amministrazione trasparente*", detti provvedimenti sono stati sempre pubblicati all'albo online e nella sezione "*determinazioni/deliberazioni*" del sito web istituzionale.

PROGRAMMAZIONE: la misura è già operativa.

#### **5.14.5. Concorsi e selezione del personale**

##### **MISURA GENERALE N. 12:**

Gli iter delle procedure concorsuali sono gestite dall'Unione Val d'Enza a seguito di conferimento del servizio personale. Le procedure selettive si svolgono secondo le prescrizioni del d.lgs. 165/2001 e del regolamento di organizzazione dell'ente.

Ogni provvedimento relativo a concorsi e procedure selettive è prontamente pubblicato sul sito istituzionale dell'ente nella sezione "*amministrazione trasparente*" dell'Unione Val d'Enza.

Ancor prima dell'entrata in vigore del d.lgs. 33/2013, che ha promosso la sezione del sito "*amministrazione trasparente*", detti provvedimenti sono stati sempre pubblicati secondo la disciplina regolamentare.

PROGRAMMAZIONE: la misura è già operativa.

#### **5.14.6. Il monitoraggio del rispetto dei termini di conclusione dei procedimenti**

Dal monitoraggio dei termini di conclusione dei procedimenti amministrativi potrebbero essere rilevati omissioni e ritardi ingiustificati tali da celare fenomeni corruttivi o, perlomeno, di cattiva amministrazione.

##### **MISURA GENERALE N. 13:**

è stato costituito un ufficio unico per il controllo di gestione presso l'Unione Val d'Enza. Tra gli obiettivi di questo ufficio vi è il monitoraggio del rispetto dei termini dei principali procedimenti. Inoltre, taluni parametri di misurazione dei termini procedurali sono utilizzati per finalità di valutazione della performance dei Responsabili e del personale dipendente.

PROGRAMMAZIONE: la misura è già operativa.

#### **5.14.7. La vigilanza su enti controllati e partecipati**

A norma della deliberazione ANAC, n. 1134/2017, sulle "Nuove linee guida per l'attuazione della normativa in materia di prevenzione della corruzione e trasparenza da parte delle società e degli enti di diritto privato controllati e partecipati dalle pubbliche amministrazioni e dagli enti pubblici economici" (pag. 45), in materia di prevenzione della corruzione, gli enti di diritto privato in controllo pubblico e necessario che:

- adottino il modello di cui al d.lgs. 231/2001;
- provvedano alla nomina del Responsabile anticorruzione e per la trasparenza;

## 6. La trasparenza

### 6.11. La trasparenza e l'accesso civico

La trasparenza è una delle misure generali più importanti dell'intero impianto delineato dalla legge 190/2012. Secondo l'art. 1 del d.lgs. 33/2013, come rinnovato dal d.lgs. 97/2016, la trasparenza è l'accessibilità totale a dati e documenti delle pubbliche amministrazioni. Detta "accessibilità totale" è consentita allo scopo di tutelare i diritti dei cittadini, promuovere la partecipazione all'attività amministrativa, favorire forme diffuse di controllo sul perseguimento delle funzioni istituzionali e sull'utilizzo delle risorse pubbliche.

La trasparenza è attuata:

attraverso la pubblicazione dei dati e delle informazioni elencate dalla legge sul sito web istituzionale nella sezione "Amministrazione trasparente";

l'istituto dell'accesso civico, classificato in semplice e generalizzato.

Il comma 1, dell'art. 5 del d.lgs. 33/2013, prevede: "L'obbligo previsto dalla normativa vigente in capo alle pubbliche amministrazioni di pubblicare documenti, informazioni o dati comporta il diritto di chiunque di richiedere i medesimi, nei casi in cui sia stata omessa la loro pubblicazione" (**accesso civico semplice**). Il comma 2, dello stesso art. 5, recita: "Allo scopo di favorire forme diffuse di controllo sul perseguimento delle funzioni istituzionali e sull'utilizzo delle risorse pubbliche e di promuovere la partecipazione al dibattito pubblico, chiunque ha diritto di accedere ai dati e ai documenti detenuti dalle pubbliche amministrazioni, ulteriori rispetto a quelli oggetto di pubblicazione" obbligatoria ai sensi del d.lgs. 33/2013 (**accesso civico generalizzato**).

### 6.12. Il regolamento ed il registro delle domande di accesso

L'Autorità suggerisce l'adozione, anche nella forma di un regolamento, di una disciplina che fornisca un quadro organico e coordinato dei profili applicativi relativi alle diverse tipologie di accesso.

La disciplina regolamentare dovrebbe prevedere: una parte dedicata alla disciplina dell'accesso documentale di cui alla legge 241/1990; una seconda parte dedicata alla disciplina dell'accesso civico "semplice" connesso agli obblighi di pubblicazione; una terza parte sull'accesso generalizzato.

In attuazione di quanto sopra, questa amministrazione si è dotata del Regolamento per la disciplina delle diverse forme di accesso con deliberazione del 29/09/2017 n. 34.

L'Autorità propone il **Registro delle richieste di accesso** da istituire presso ogni amministrazione.

Il registro dovrebbe contenere l'elenco delle richieste con oggetto e data, relativo esito e indicazione della data della decisione. Il registro è pubblicato, oscurando i dati personali eventualmente presenti, e tenuto aggiornato almeno ogni sei mesi in "amministrazione trasparente", "altri contenuti – accesso civico".

In attuazione di tali indirizzi dell'ANAC, questa amministrazione si è dotata del registro pubblicato sul sito istituzionale.

### MISURA GENERALE N. 14:

consentire a chiunque e rapidamente l'esercizio dell'accesso civico è obiettivo strategico di questa amministrazione.

Del diritto all'accesso civico è stata data ampia informazione sul sito dell'ente. A norma del d.lgs. 33/2013 in "Amministrazione trasparente" sono pubblicati:

le modalità per l'esercizio dell'accesso civico;

il nominativo del responsabile della trasparenza al quale presentare la richiesta d'accesso civico;

il nominativo del titolare del potere sostitutivo, con l'indicazione dei relativi recapiti telefonici e delle caselle di posta elettronica istituzionale;

I dipendenti sono stati appositamente formati su contenuto e modalità d'esercizio dell'accesso civico, nonché sulle differenze rispetto al diritto d'accesso documentale di cui alla legge 241/1990.

PROGRAMMAZIONE: la misura è già attuata.

### 6.13. Le modalità attuative degli obblighi di pubblicazione

L'Allegato n. 1, della deliberazione ANAC 28/12/2016 n. 1310, integrando i contenuti della scheda allegata al d.lgs. 33/2013, ha rinnovato la struttura delle informazioni da pubblicarsi sui siti delle pubbliche amministrazioni, adeguandola alle novità introdotte dal d.lgs. 97/2016.

Il legislatore ha organizzato in sotto-sezioni di primo e di secondo livello le informazioni, i documenti ed i dati da pubblicare obbligatoriamente nella sezione "Amministrazione trasparente".

Le sotto-sezioni devono essere denominate esattamente come indicato dalla deliberazione ANAC 1310/2016.

Le schede allegate denominate "**Allegato D - Misure di trasparenza**" ripropongono fedelmente i contenuti, assai puntuali e dettagliati, quindi più che esaustivi, dell'Allegato n. 1 della deliberazione ANAC 28/12/2016, n. 1310.

Rispetto alla deliberazione 1310/2016, le tabelle di questo piano sono composte da sette colonne, anziché sei.

È stata aggiunta la "**Colonna G**" (a destra) **per poter individuare, in modo chiaro, l'ufficio responsabile delle pubblicazioni previste nelle altre colonne.**

Le tabelle, organizzate in sette colonne, recano i dati seguenti:

COLONNA	CONTENUTO
A	denominazione delle sotto-sezioni di primo livello
B	denominazione delle sotto-sezioni di secondo livello
C	disposizioni normative che impongono la pubblicazione
D	denominazione del singolo obbligo di pubblicazione
E	contenuti dell'obbligo (documenti, dati e informazioni da pubblicare in ciascuna sotto-sezione secondo le linee guida di ANAC);
F (*)	periodicità di aggiornamento delle pubblicazioni;
G (**)	ufficio responsabile della pubblicazione dei dati, delle informazioni e dei documenti previsti nella colonna E secondo la periodicità prevista in colonna F.

**(\*) Nota ai dati della Colonna F:**

la normativa impone scadenze temporali diverse per l'aggiornamento delle diverse tipologie di informazioni e documenti.

L'aggiornamento delle pagine web di "Amministrazione trasparente" può avvenire "tempestivamente", oppure su base annuale, trimestrale o semestrale.

**(\*\*) Nota ai dati della Colonna G:**

L'art. 43 comma 3 del d.lgs. 33/2013 prevede che "i dirigenti responsabili degli uffici dell'amministrazione garantiscano il tempestivo e regolare flusso delle informazioni da pubblicare ai fini del rispetto dei termini stabiliti dalla legge".

I dirigenti responsabili della trasmissione dei dati sono individuati nei Responsabili dei Servizi indicati nella colonna G.

I dirigenti responsabili della pubblicazione e dell'aggiornamento dei dati sono individuati nei Responsabili dei Servizi indicati nella colonna G.

#### **6.14. L'organizzazione dell'attività di pubblicazione**

I referenti per la trasparenza, che coadiuvano il Responsabile anticorruzione nello svolgimento delle attività previste dal decreto legislativo 33/2013, sono i Responsabili dei Servizi uffici indicati nella colonna G, nello specifico:

1° Servizio - il Responsabile dr. Stefano Rosati Saturni

2° Servizio - il Responsabile dr.ssa Silvia Rovacchi

3° Servizio - il Responsabile Ing. Serena Pagani

4° Servizio - il Responsabile dr. Gabriele Mezzetti

Data la struttura organizzativa dell'ente, non è possibile individuare un unico ufficio per la gestione di tutti i dati e le informazioni da registrare in "Amministrazione Trasparente". Pertanto, è costituito un Gruppo di Lavoro composto da una persona per ciascuno degli uffici depositari delle informazioni (Colonna G).

Coordinati dal Responsabile per la prevenzione della corruzione e per la trasparenza, i componenti del Gruppo di Lavoro gestiscono le sotto-sezioni di primo e di secondo livello del sito, riferibili al loro ufficio di appartenenza, curando la pubblicazione tempestiva di dati informazioni e documenti secondo la disciplina indicata in Colonna E.

Il Responsabile anticorruzione e per la trasparenza: coordina, sovrintende e verifica l'attività dei componenti il Gruppo di Lavoro; accerta la tempestiva pubblicazione da parte di ciascun ufficio; assicura la completezza, la chiarezza e l'aggiornamento delle informazioni.

Il responsabile per la prevenzione della corruzione e per la trasparenza svolge stabilmente attività di controllo sull'adempimento degli obblighi di pubblicazione, assicurando la completezza, la chiarezza e l'aggiornamento delle informazioni pubblicate, nonché segnalando all'organo di indirizzo politico, all'Organismo indipendente di valutazione (OIV), all'Autorità nazionale anticorruzione e, nei casi più gravi, all'ufficio di disciplina i casi di mancato o ritardato adempimento degli obblighi di pubblicazione.

Nell'ambito del ciclo di gestione della performance sono definiti obiettivi, indicatori e puntuali criteri di monitoraggio e valutazione degli obblighi di pubblicazione e trasparenza.

L'adempimento degli obblighi di trasparenza e pubblicazione previsti dal d.lgs. 33/2013 e dal presente programma, sono oggetto di controllo successivo di regolarità amministrativa come normato dall'art. 147-bis, commi 2 e 3, del TUEL e dal regolamento sui controlli interni approvato dall'organo consiliare con deliberazione n. 4 del 05.02.2013.

L'ente rispetta con puntualità le prescrizioni dei decreti legislativi 33/2013 e 97/2016.

L'ente assicura conoscibilità ed accessibilità a dati, documenti e informazioni elencati dal legislatore e precisati dall'ANAC.

Le limitate risorse dell'ente non consentono l'attivazione di strumenti di rilevazione circa "l'effettivo utilizzo dei dati" pubblicati.

Tali rilevazioni, in ogni caso, non sono di alcuna utilità per l'ente, obbligato comunque a pubblicare i documenti previsti dalla legge.

#### **6.15. La pubblicazione di dati ulteriori**

La pubblicazione puntuale e tempestiva dei dati e delle informazioni elencate dal legislatore è più che sufficiente per assicurare la trasparenza dell'azione amministrativa di questo ente.

Tuttavia il Comune di San Polo d'Enza pubblica anche il registro degli accessi. L'Anac infatti indica nelle Linee Guida che presso ogni amministrazione venga istituito un registro delle richieste di accesso presentate (per tutte le tipologie di accesso). L'Autorità raccomanda la realizzazione di una raccolta organizzata delle richieste di accesso, "cd. registro degli accessi", che le amministrazioni è auspicabile pubblicarlo sui propri siti. Il registro contiene l'elenco delle richieste con l'oggetto e la data e il relativo esito con la data della decisione ed è pubblicato, oscurando i dati personali eventualmente presenti, e tenuto aggiornato almeno ogni sei mesi nella sezione Amministrazione trasparente, "altri contenuti – accesso civico" del sito web istituzionale. Oltre ad essere funzionale per il monitoraggio che l'Autorità intende svolgere sull'accesso generalizzato, la pubblicazione del cd. registro degli accessi è utile per le p.a. che in questo modo rendono noto su quali documenti, dati o informazioni è stato consentito l'accesso in una logica di semplificazione delle attività.

In ogni caso, i Responsabili dei Servizi indicati nella colonna G, possono pubblicare i dati e le informazioni che ritengono necessari per assicurare la migliore trasparenza sostanziale dell'azione amministrativa



## **7. Il monitoraggio e il riesame delle misure**

Con riferimento alle misure presenti nel PTPCT 2023-2025, è stato effettuato un monitoraggio a gennaio 2024, in previsione della predisposizione del nuovo Piano.

In particolare, il monitoraggio ha previsto, da parte dei referenti dei singoli servizi, la messa in evidenza, delle attività inerenti alle principali aree di rischio:

- Stato di attuazione
- Note e eventuali criticità riscontrate.

Il monitoraggio ha previsto inoltre, da parte dei referenti dei singoli servizi:

- in caso di azioni scadute, l'indicazione se è stata realizzata o meno -in tal caso proponendo una nuova tempistica e le relative motivazioni;
- in caso di azioni future, l'indicazione di mantenere o meno la tempistica proposta
- in caso di azioni in essere, la conferma che ne è monitorata l'adozione.

L'analisi dei report inerenti tale monitoraggio, conservati agli atti dal RPCT, ha evidenziato:

- la costante attenzione al monitoraggio delle misure da parte di tutti i referenti dei singoli servizi degli Enti coinvolti, sia in merito a quelle specifiche/settoriali che a quelle generali/trasversali
- il raggiungimento di numerose misure previste nel precedente Piano con scadenza nel 2023, la cui tempistica di attuazione è stata aggiornata inserendo "in essere" nella relativa cella, con la previsione del monitoraggio dell'attuazione a partire dal ciclo 2024-2026.

Più specificamente, rispetto alle misure previste nelle schede di gestione del rischio del PTPCT 2023-2025, sono state completate tutte le azioni la cui scadenza era stata prevista per il 2023 ad eccezione delle azioni che prevedevano la rotazione del personale dirigente, nonché di singoli responsabili di procedimento in quanto l'organigramma dell'ente non consente la rotazione del personale. Inoltre la misura n. 9 che prevedeva l'attivazione dell'ufficio legale associato a livello provinciale è stata sostituita con l'approvazione di un elenco aperto di avvocati ai quali affidare incarichi legali.

Il RPCT ha realizzato, nel corso del 2023, specifiche azioni di auditing per verificare, mediante analisi a campione delle evidenze, l'effettiva attuazione delle misure preventive indicate nel Piano - misura prevista nel PNA 2022.

### **Allegati:**

ALLEGATO A - Mappatura dei processi e Catalogo dei rischi

ALLEGATO B - Analisi dei rischi

ALLEGATO C - Individuazione e programmazione delle misure

ALLEGATO D - Misure di trasparenza

# SEZIONE 3. ORGANIZZAZIONE E CAPITALE UMANO

## 3.1 – Struttura Organizzativa.

I livelli di responsabilità organizzativa sono 4, uno per ciascun servizio, attribuiti con decreto del Sindaco a personale di categoria D incaricato di posizione organizzativa.

I criteri per la graduazione delle posizioni organizzative sono stati definiti da ultimo con deliberazione della giunta comunale n. 54 del 29/06/2023.

I profili di ruolo, come definiti dalle linee guida di cui all'articolo 6-ter, comma 1, del decreto-legislativo 30 marzo 2001, n. 165, saranno definiti in adempimento del CCNL funzioni locali del 16/11/2022.

L'organigramma della struttura al 01/01/2024 è il seguente:

01/01/2024

COMUNE DI SAN POLO D'ENZA

Organigramma/dotazione per servizi, categoria economica e profilo professionale

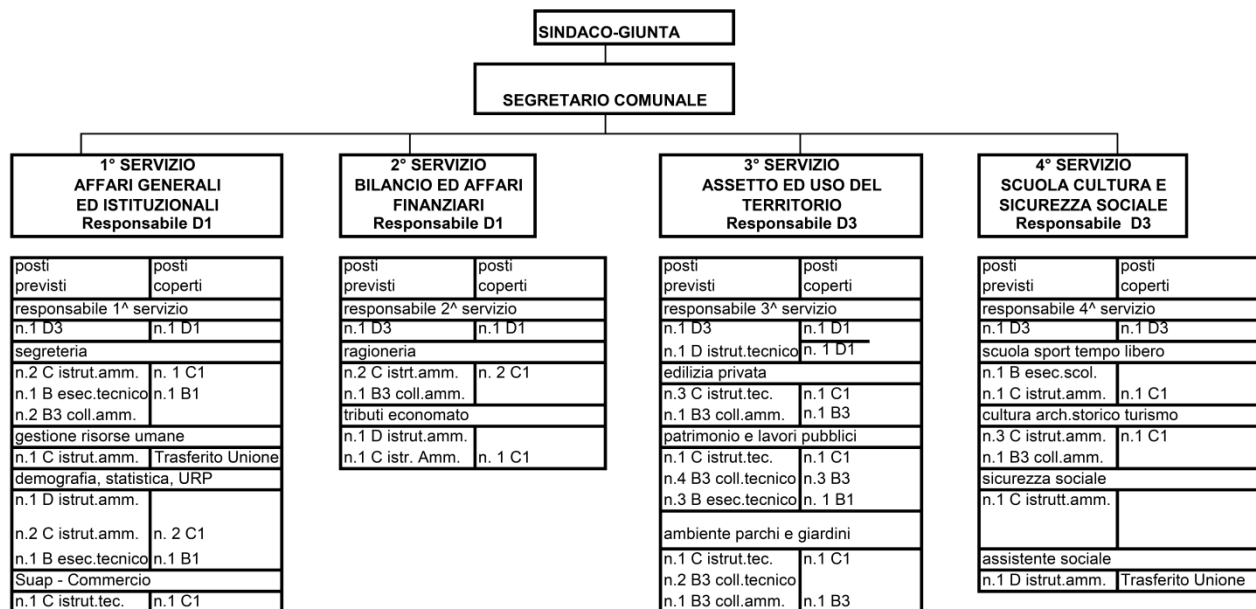

## **3.2 – Organizzazione Lavoro Agile.**

Con Deliberazione di Consiglio Comunale n. 21 del 9.03.2018 è stata approvata la convenzione per il conferimento all'Unione Val d'Enza delle funzioni di amministrazione e gestione del personale da parte dei Comuni di Bibbiano, Canossa, Cavriago, Gattatico, Montecchio Emilia e San Polo d'Enza.

Si rimanda all'approvazione di uno strumento di programmazione unico relativamente all'organizzazione del Lavoro Agile a cura dell'ufficio risorse umane associato dell'Unione Val d'Enza.

## **3.3 – Piano Triennale fabbisogni di personale.**

### **3.3.1 EVOLUZIONE NORMATIVA.**

- l'art. 39 della L. n. 449/1997 ha stabilito che, al fine di assicurare le esigenze di funzionalità e di ottimizzare le risorse per il migliore funzionamento dei servizi compatibilmente con le disponibilità finanziarie e di bilancio, gli organi di vertice delle amministrazioni pubbliche sono tenuti alla programmazione triennale del fabbisogno di personale, comprensivo delle unità di cui alla L. n. 482/1968;
- a norma dell'art. 91 del D. Lgs. n. 267/2000 gli organi di vertice delle amministrazioni locali sono tenuti alla programmazione triennale di fabbisogno di personale, comprensivo delle unità di cui alla L. n. 68/1999, finalizzata alla riduzione programmata delle spese di personale;
- l'art. 6 del D. Lgs. 165/2001, come modificato dall'art. 4 del D.lgs. n. 75/2017, il quale disciplina l'organizzazione degli uffici ed il piano triennale dei fabbisogni di personale, da adottare annualmente in coerenza con la pianificazione pluriennale delle attività e della performance, nonché con le linee di indirizzo emanate ai sensi del successivo art. 6-ter, nel rispetto delle facoltà assunzionali previste a legislazione vigente e tenuto conto della consistenza della dotazione organica del personale in servizio, nonché della relativa spesa;
- a norma dell'art. 1, comma 102, della L. n. 311/2004, le amministrazioni pubbliche di cui all'art. 1, comma 2, e all'art. 70, comma 4, del D. Lgs. n. 165/2001 e successive modificazioni, non ricomprese nell'elenco 1 allegato alla stessa legge, adeguano le proprie politiche di reclutamento di personale al principio del contenimento della spesa in coerenza con gli obiettivi fissati dai documenti di finanza pubblica;
- ai sensi dell'art. 19, comma 8, della L. n. 448/2001 (L. Finanziaria per l'anno 2002), a decorrere dall'anno 2002 gli organi di revisione contabile degli Enti Locali, accertano che i documenti di programmazione del fabbisogno del personale siano improntati al rispetto del principio di riduzione complessiva della spesa di cui all'art. 39 della L. n. 449/1997 e s.m.i.;

I commi 557, 557-bis, 557-ter, 557-quater dell'art. 1 Legge 27.12.2006 n. 296 (legge finanziaria 2007), nel testo vigente, che prevedono:

- “557. Ai fini del concorso delle autonomie regionali e locali al rispetto degli obiettivi di finanza pubblica, gli enti sottoposti al patto di stabilità interno assicurano la riduzione delle spese di personale, al lordo degli oneri riflessi a carico delle amministrazioni e dell'IRAP, con esclusione degli oneri relativi ai rinnovi contrattuali, garantendo il contenimento della dinamica retributiva e occupazionale, con azioni da modulare nell'ambito della propria autonomia e rivolte, in termini di principio, ai seguenti ambiti prioritari di intervento:

*(comma così sostituito dall'art. 14, comma 7, legge n. 122 del 2010)*

- a) *(lettera abrogata dall'art. 16, comma 1, legge n. 160 del 2016);*
- b) razionalizzazione e snellimento delle strutture burocratico-amministrative, anche attraverso accorpamenti di uffici con l'obiettivo di ridurre l'incidenza percentuale delle posizioni dirigenziali in organico;
- c) contenimento delle dinamiche di crescita della contrattazione integrativa, tenuto anche conto delle corrispondenti disposizioni dettate per le amministrazioni statali;
- 557-bis. Ai fini dell'applicazione della presente norma, costituiscono spese di personale anche quelle sostenute per i rapporti di collaborazione continuata e continuativa, per la somministrazione di lavoro, per il personale di cui all'articolo 110 del decreto legislativo 18 agosto 2000, n. 267, nonché per tutti i soggetti a vario titolo utilizzati, senza estinzione del rapporto di pubblico impiego, in strutture e organismi variamente denominati partecipati o comunque facenti capo all'ente. *(comma introdotto dall'art. 14, comma 7, legge n. 122 del 2010);*
  - 557-ter. In caso di mancato rispetto della presente norma, si applica il divieto di cui all'art. 76, comma 4, del decreto-legge 25 giugno 2008, n. 112, convertito, con modificazioni, dalla legge 6 agosto 2008, n. 133. *(comma introdotto dall'art. 14, comma 7, legge n. 122 del 2010);*
  - 557-quater. Ai fini dell'applicazione del comma 557, a decorrere dall'anno 2014 gli enti assicurano, nell'ambito della programmazione triennale dei fabbisogni di personale, il contenimento delle spese di personale con riferimento al valore medio del triennio precedente alla data di entrata in vigore della presente disposizione. *(comma introdotto dall'art. 3, comma 5-bis, legge n. 114 del 2014)";*

Le linee guida ministeriali per la pianificazione dei fabbisogni, di cui all'art.6 ter del D.lgs. n. 165/2001 e s.m.i. e art.22, comma 1, del D. Lgs. n.75/2017 sono state emanate dal Dipartimento della Funzione Pubblica in data 8 maggio 2018 e pubblicate sulla Gazzetta Ufficiale n. 173 del 27 luglio 2018;

Le predette linee guida costituiscono una metodologia operativa di orientamento cui le Amministrazioni devono adeguarsi e, in particolare, gli enti territoriali sono legittimati ad operare nell'ambito dell'autonomia organizzativa ad essi riconosciuta dalle fonti normative, nel rispetto dei vincoli di finanza pubblica (paragrafo 1, ultimo capoverso, delle linee guida);

Il Piano triennale dei fabbisogni di personale (PTFP) si sviluppa, come previsto dall'art. 6 del D.lgs. n. 165/2001, in prospettiva triennale e annualmente può essere modificato in relazione alle mutate esigenze di contesto normativo, organizzativo e funzionale; inoltre possono essere apportate modifiche in corso d'anno a fronte di situazioni nuove e non prevedibili, con atto adeguatamente motivato (paragrafo 2, capoverso "Visione triennale del PTFP e cadenza annuale" delle linee guida");

L'art. 16 Legge 12 novembre 2011 n. 183 (Legge di stabilità per l'anno 2012), modificativo dell'art. 33 D. Lgs. N. 165/2001, nel rafforzare il vincolo tra dotazione organica ed esercizio dei compiti istituzionali, ha imposto alle pubbliche amministrazioni di provvedere annualmente alla ricognizione delle eventuali eccedenze di personale in servizio da valutarsi alla luce di esigenze funzionali o connesse alla situazione finanziaria;

L'inosservanza di tale obbligo ricognitivo comporta sanzioni quali l'impossibilità per l'amministrazione inadempiente di procedere ad assunzioni o ad instaurare qualsivoglia rapporto di lavoro pena la nullità degli atti, oltre che la responsabilità disciplinare per il dirigente che non attivi

le procedure previste;

### **3.3.2 ITER PROCEDIMENTALE.**

Al fine di ottemperare all'adempimento normativo sopra citato, prendere atto di eventuali situazioni di soprannumero di unità o eccedenze di personale presso gli Uffici, sono state acquisite le dichiarazioni dei Responsabili dei Servizi del Comune di San Polo d'Enza, conservate agli atti, che, con riferimento alle funzioni ai medesimi attribuite, agli obiettivi assegnati ed ai servizi annessi, hanno attestato l'assenza di eccedenze di unità nell'ambito dei Settori/servizi dagli stessi diretti;

Riepilogo Fabbisogni precedenti:

Con deliberazione di G.C. n. 2 del 21.01.2022 è stato approvato il piano triennale delle azioni positive di cui all'art. 48 del D.lgs. 11/04/2006 n. 198 per il triennio 2022-2024;

Con Deliberazione di G.C. n. 98 del 23/12/2020 è stata approvata la Programmazione annuale del fabbisogno di personale 2021-2023;

Con Deliberazione di G.C. n. 42 del 23/07/2021 è stata approvata la modifica alla Programmazione annuale del fabbisogno di personale 2021-2023;

Con Deliberazione di G.C. n. 62 del 28/09/2021 è stata approvata la modifica alla Programmazione annuale del fabbisogno di personale 2021-2023;

Con Deliberazione di G.C. n. 5 del 10/02/2022 è stata approvata la Programmazione annuale del fabbisogno di personale 2022-2024;

Con le Deliberazioni di G.C. n. 15 del 10/03/2022, n. 43 del 31/05/2022 e n. 120 del 22/12/2022 sono state approvate le modifiche alla Programmazione annuale del fabbisogno di personale 2022-2024;

Con Deliberazione di G.C. 18 del 02/03/2023 è stato approvato il PIAO Piano Integrato di Attività e Organizzazione all'interno del quale è prevista la sezione relativa alla Programmazione triennale del fabbisogno di personale 2023-2025 nella quale si prevedevano le seguenti procedure nell'anno 2023:

- n. 1 incarico a tempo determinato e a tempo pieno ex art. 110 comma 1 D.Lgs. 267/2000;
  - n. 1 selezione a tempo indeterminato cat. D, Servizio Uso e Assetto del Territorio e Ambiente.
- Entrambe concluse.

Con Deliberazione di G.C. 60 del 13/07/2023 è stata approvata la modifica alla Programmazione triennale del fabbisogno di personale 2023-2025 all'interno del PIAO nella quale si prevedevano le seguenti procedure nell'anno 2023:

- n. 1 copertura tramite mobilità volontaria, area istruttori, servizi demografici;
  - n. 1 copertura tramite mobilità volontaria, area istruttori, servizio biblioteca/cultura;
- Entrambe concluse.

### **3.3.3 VERIFICHE.**

Il Servizio Ragioneria ha comunicato:

- che i vincoli di finanza pubblica per l'anno 2023 sono stati rispettati e saranno rispettati nel 2024;
- che l'Ente non versa nelle situazioni strutturalmente deficitarie di cui all'art. 242 del D.lgs. n. 267/2000 - Testo Unico delle Leggi sull'Ordinamento degli Enti Locali e successive modificazioni;

La programmazione delle assunzioni a tempo indeterminato degli enti locali soggetti a patto di stabilità (ora pareggio di bilancio) è subordinata ai seguenti vincoli:

1) vincoli finanziari:

- aver rispettato il vincolo di finanza pubblica;
- avere rispettato il tetto della spesa del personale, che non deve avere superato quella media del triennio 2011/2013;

2) vincoli procedurali:

- le assunzioni devono essere inserite nella programmazione annuale e triennale del fabbisogno del personale;
- l'ente deve attestare l'assenza di personale in sovrannumero e/o in eccedenza;
- l'ente deve avere adottato il programma delle azioni positive;
- approvazione del bilancio di previsione, del rendiconto di gestione, del bilancio consolidato ed invio dei dati relativi a questi documenti alla banca dati delle amministrazioni pubbliche (DL n. 113/2016);

Ad oggi, il Comune di SAN POLO D'ENZA rispetta il principio di riduzione della spesa di personale rispetto al valore medio della spesa di personale del triennio 2011 - 2013, come previsto dalle disposizioni vigenti;

L'art.33, comma 2 del D.L.n.34/2019, come convertito nella L.n.58/2019 prevede che:

*1. A decorrere dalla data individuata dal decreto di cui al presente comma, anche per le finalità di cui al comma 1, i comuni possono procedere ad assunzioni di personale a tempo indeterminato in coerenza con i piani triennali dei fabbisogni di personale e fermo restando il rispetto pluriennale dell'equilibrio di bilancio asseverato dall'organo di revisione, sino ad una spesa complessiva per tutto il personale dipendente, al lordo degli oneri riflessi a carico dell'amministrazione, non superiore al valore soglia definito come percentuale, differenziata per fascia demografica, ((della media delle entrate correnti relative agli ultimi tre rendiconti approvati)), considerate al netto del fondo crediti dubbia esigibilità stanziato in bilancio di previsione. Con decreto del Ministro della pubblica amministrazione, di concerto con il Ministro dell'economia e delle finanze e il Ministro dell'interno, previa intesa in sede di Conferenza Stato-città' ed autonomie locali, entro sessanta giorni dalla data di entrata in vigore del presente decreto sono individuate le fasce demografiche, i relativi valori soglia prossimi al valore medio per fascia demografica e le relative percentuali massime annuali di incremento del personale in servizio per i comuni che si collocano al di sotto del predetto valore soglia. I predetti parametri possono essere aggiornati con le modalità di cui al secondo periodo ogni cinque anni. I comuni in cui il rapporto fra la spesa di personale, al lordo degli oneri riflessi a carico dell'amministrazione, e ((la media delle predette entrate correnti relative agli ultimi tre rendiconti approvati)) risulta superiore al valore soglia di cui al primo periodo adottano un percorso di graduale riduzione annuale del suddetto rapporto fino al conseguimento nell'anno 2025 del predetto valore soglia anche applicando un turn over inferiore al 100 per cento. A decorrere dal 2025 i comuni che registrano un rapporto superiore al valore soglia applicano un turn over pari al 30 per cento fino al conseguimento del predetto valore soglia. Il limite al trattamento accessorio del personale di cui all'articolo 23, comma 2, del ((decreto legislativo 25 maggio 2017, n. 75,)) è adeguato, in aumento*

*o in diminuzione, per garantire l'invarianza del valore medio pro-capite, riferito all'anno 2018, del fondo per la contrattazione integrativa nonché delle risorse per remunerare gli incarichi di posizione organizzativa, prendendo a riferimento come base di calcolo il personale in servizio al 31 dicembre 2018”.*

Per l’attuazione di tale disposizione, con Decreto del Presidente del Consiglio dei Ministri 17/03/2020, pubblicato nella G.U. n. 108 del 27/04/2020, sono state stabilite le nuove misure per la definizione delle capacità assunzionali di personale a tempo indeterminato dei Comuni, entrate in vigore dal 20/04/2020;

Si richiama inoltre la circolare del Ministro per la Pubblica Amministrazione di concerto con il Ministro dell’Economia e delle Finanze e il Ministro dell’Interno, in attuazione dell’art.33, comma 2 del decreto legge 30 aprile 2019, n.34, convertito con modificazioni dalla legge 28 giugno 2019, n.58 in materia di assunzioni da parte dei Comuni emanata in data 08/06/2020 e pubblicata sulla Gazzetta Ufficiale in data 11/09/2020;

Con il D.M. sopra richiamato sono state stabilite le nuove misure per la definizione delle capacità assunzionali di personale a tempo indeterminato dei Comuni, entrate in vigore dal 20/04/2020;

Per il Comune di SAN POLO D’ENZA i valori soglia in base ai quali definire le facoltà assunzionali sono i seguenti:

**Individuazione dei valori soglia - art. 4, comma 1 e art. 6, D.P.C.M. 17/03/2020; tabelle 1 e 3:**

<b>POPOLAZIONE (al 31/12/2023)</b>	6198
<b>FASCIA</b>	E
<b>VALORE SOGLIA PIU' BASSO</b>	26,9%
<b>VALORE SOGLIA PIU' ALTO</b>	30,9 %

In base quanto specificato dal D.M. 17 marzo 2020, per determinare le capacità assunzionali dell’ente occorre calcolare il rapporto tra spese di personale sulla media delle entrate correnti degli ultimi tre rendiconti approvati, al netto del fondo crediti di dubbia esigibilità relativo all’ultima annualità considerata;

La circolare esplicativa, al punto 1.2 *Specificazione degli elementi che contribuiscono alla determinazione del rapporto spese/entrate*, in riferimento al suddetto D.M. chiarisce che “l’articolo 2 contiene la definizione delle voci da inserire al numeratore e al denominatore del rapporto ai fini della determinazione del valore di riferimento per ciascuna amministrazione.

*Al fine di determinare, nel rispetto della disposizione normativa di riferimento e con certezza ed uniformità di indirizzo, gli impegni di competenza riguardanti la spesa complessiva del personale da considerare, sono quelli relativi alle voci riportati nel macroaggregato BDAP: U.1.01.00.00.000, nonché i codici di spesa U1.03.02.12.001, U1.03.02.12.002, U1.03.02.12.003, U1.03.02.12.999.*

*Per “entrate correnti” si intende la media degli accertamenti di competenza riferiti ai primi tre titoli delle entrate, relativi agli ultimi tre rendiconti approvati, considerati al netto del FCDE stanziato nel bilancio di previsione relativo all’ultima annualità considerata, da intendersi rispetto alle tre annualità che concorrono alla media.*

*Deve essere, altresì, evidenziato che il FCDE è quello stanziato nel bilancio di previsione, eventualmente assestato, con riferimento alla parte corrente del bilancio stesso.*

*Al fine di determinare, nel rispetto della disposizione normativa di riferimento e con certezza ed uniformità di indirizzo, le entrate correnti da considerare appare opportuno richiamare gli estremi identificativi di tali entrate, come riportati negli allegati BDAP accertamenti, delle entrate correnti relativi ai titoli I, II e III: 01 Entrate titolo I, 02 Entrate titolo II, 03 Entrate titolo III, Rendiconto della gestione accertamenti;”*

Come indicato, all’art.3, comma 1 lett.a) del D.M. nella spesa di personale va ricompresa la spesa *“per tutti i soggetti a vario titolo utilizzati, senza estinzione del rapporto di pubblico impiego, in strutture e organismi variamente denominati partecipati o comunque facenti capo all’ente, al lordo degli oneri riflessi ed al netto dell’IRAP, come rilevati nell’ultimo rendiconto della gestione approvato”*;

Si è ritenuto, pertanto, di ricomprendere nel conteggio delle spese di personale la quota di spesa di personale relativa al personale trasferito all’Unione Val d’Enza alla quale il Comune di SAN POLO D’ENZA partecipa;

Si è ritenuto, inoltre, al fine di rendere omogeneo il calcolo della percentuale della spesa di personale sulle entrate correnti, di includere al denominatore la quota della media delle entrate correnti dell’ultimo triennio dell’Unione Val d’Enza, al netto del FCDE nella percentuale di partecipazione del Comune di SAN POLO D’ENZA;

Sono stati acquisiti i dati dall’Unione Val d’Enza relativi al rendiconto della gestione approvato dal Consiglio dell’Unione con deliberazione n.13 del 31/05/2021, in particolare, l’allegato F), parte integrante e sostanziale della presente Piano relativo al prospetto di calcolo dei suddetti dati relativi all’Unione Val d’Enza;

I dati relativi al Rendiconto della Gestione approvato con deliberazione C.C. n. 11 del 29/03/2023, il rapporto spesa personale su entrate correnti risulta essere pari al **19,41%** sono evidenziati nel prospetto di calcolo di cui all’allegato G), parte integrante del presente Piano;

Vengono raffrontati la predetta percentuale con i valori soglia di cui alle tabelle 1 e 3 del D.P.C.M. 17/03/2020, emerge che il Comune di SAN POLO D’ENZA si colloca al di sotto del valore soglia *“più basso per la fascia demografica di appartenenza; questo significa che, ai sensi dell’art. 4, comma 2, del medesimo decreto, può incrementare la spesa di personale registrata nell’ultimo rendiconto approvato, per assunzioni a tempo indeterminato, in coerenza con i piani triennali dei fabbisogni di personale e fermo restando il rispetto pluriennale dell’equilibrio di bilancio asseverato dall’organo di revisione, sino ad una spesa complessiva rapportata alle entrate correnti non superiore al 26,9%;*

Si sottolinea che con la Delibera di Giunta Comunale n. 24 del 19/04/2022 veniva approvata la cessione di spazi assunzionali per assunzioni a tempo indeterminato all’Unione Val d’Enza ai sensi di quanto disposto dal suddetto art.32, comma 5 del D.lgs. n.267/2000 per un importo di € 50.000,00;

A seguito di tali verifiche:

- i Comuni che si collocano al di sotto del valore soglia possono incrementare annualmente per assunzioni a tempo indeterminato la spesa di personale registrata nel 2018 in misura non superiore al valore percentuale indicato nell’art. 5 del D. L. 34/2019 che, per il comune di



SAN POLO D'ENZA, per l'anno 2024, è pari al 26% della spesa del personale 2018, come evidenziato nell'allegato H) al presente Piano;

- il valore così determinato per il comune di SAN POLO D'ENZA risulta pari a € 1.298.190,81 (consuntivo 2018 +26% - dedotta quota ceduta all'Unione) con la conseguente possibilità di incremento della spesa del personale per nuove assunzioni, per l'anno 2024, fino alla concorrenza di tale cifra che si colloca al di sotto del valore soglia su indicato;

**Le previsioni di assunzione di personale a tempo indeterminato di cui al presente atto si attestano al di sotto dei valori soglia sopra indicati;**

### **3.3.4 PROGRAMMAZIONE LAVORO FLESSIBILE.**

Per quanto riguarda il lavoro flessibile (assunzioni a tempo determinato, contratti di formazione lavoro, cantieri di lavoro, tirocini formativi, collaborazioni coordinate e continuative, ecc.), l'art. 11, comma 4-bis, del d.l. 90/2014 dispone "4-bis. All'articolo 9, comma 28, del decreto-legge 31 maggio 2010, n. 78, convertito, con modificazioni, dalla legge 30 luglio 2010, n. 122, e successive modificazioni, dopo le parole: "articolo 70, comma 1, del decreto legislativo 10 settembre 2003, n. 276." è inserito il seguente periodo: "Le limitazioni previste dal presente comma non si applicano agli enti locali in regola con l'obbligo di riduzione delle spese di personale di cui ai commi 557 e 562 dell'articolo 1 della legge 27 dicembre 2006, n. 296, e successive modificazioni, nell'ambito delle risorse disponibili a legislazione vigente";

La deliberazione n. 2/SEZAUT/2015/QMIG della Corte dei Conti, sezione Autonomie, chiarisce "Le limitazioni dettate dai primi sei periodi dell'art. 9, comma 28, del d.l. n. 78/2010, in materia di assunzioni per il lavoro flessibile, alla luce dell'art. 11, comma 4-bis, del d.l. 90/2014 (che ha introdotto il settimo periodo del citato comma 28), non si applicano agli enti locali in regola con l'obbligo di riduzione della spesa di personale di cui ai commi 557 e 562 dell'art. 1, l. n. 296/2006, ferma restando la vigenza del limite massimo della spesa sostenuta per le medesime finalità nell'anno 2009, ai sensi del successivo ottavo periodo dello stesso comma 28.";

Ai sensi del vigente art. 9, comma 28, del d.l. 78/2010, convertito con modificazioni dalla legge 122/2010, come modificato, da ultimo, dall'art. 11, comma 4-bis, del d.l. 90/2014, si ritiene di rispettare il tetto complessivo della spesa sostenuta per le stesse finalità nell'anno 2009;

Il comma 1-quater del D.L. 113/2016, convertito nella legge 7 agosto 2016, n. 160 prevede l'esclusione dalle limitazioni di lavoro flessibile di cui all'art. 9, comma 28 del decreto legge 31 maggio 2010, n. 78 degli incarichi ex art. 110, comma 1, TUEL;

VISTA la seguente tabella riassuntiva:

	<b>Importo</b>
Spese lavoro flessibile anno 2009:	
Personale a tempo determinato	36.108,94
COCOCO	0,00
<b>Limite spesa per lavoro flessibile anno 2023</b>	<b>36.108,94</b>

Per sopraggiunte necessità dell'ente, si ritiene di modificare le linee di programmazione del fabbisogno di personale per l'anno 2024 nei limiti delle capacità assunzionali dell'Ente e del tetto di spesa di personale, stabilendo, fin da ora, di procedere secondo i seguenti ambiti di intervento:

- eventuale attivazione di assunzioni a tempo determinato per esigenze di carattere

- straordinario o per sostituzioni d'urgenza;
- eventuale attivazione di comandi ai sensi dell'art. 30 comma 2-sexies D. Lgs. 165/2001 per sopperire eventuali esigenze urgenti di sostituzione di personale e/o potenziamento uffici e servizi;

### 3.3.5 PROGRAMMAZIONE ASSUNZIONALE 2024-2025-2026.

Per il triennio 2024/2026 si prevedono le seguenti assunzioni:

Anno 2024				
Categoria	Numero	Profilo	Copertura	Note
	0			
Anno 2025				
	0			
Anno 2026				
	0			

La spesa derivante dal presente atto di programmazione sarà prevista negli stanziamenti del Bilancio di previsione 2024/2026 relativi ai capitoli di spesa di personale;

La spesa per la dotazione organica prevista, tenuto conto della presente programmazione, ammonta ad euro 747.369,67 (come da Allegato "E"), spesa che è prevista nelle previsioni di bilancio 2023/2025;

Agli atti viene acquisito il verbale n. 1 in data 27/01/2024, prot. 1274 del 30/01/2024, concernente il parere favorevole del Revisore Unico ai sensi e per gli effetti di quanto disposto dall'art. 19, comma 8, della Legge 28 dicembre 2001, n.448;

Viene fatta salva la possibilità di modificare in qualsiasi momento la programmazione triennale ed annuale del fabbisogno di personale, qualora si verificassero esigenze tali da determinare mutazioni del quadro di riferimento relativamente al triennio in considerazione o alle modalità di reclutamento del nuovo personale;

Sono acquisiti agli atti i pareri favorevoli dei Responsabili dei Servizi interessati in ordine alla regolarità tecnica e tecnico-contabile, ai sensi dell'art.49 del D.Lgs.267/2000;

### 3.3.6 PIANO DELLE AZIONI POSITIVE.

Relativamente al Piano delle Azioni Positive si rimanda alla Deliberazione di Giunta n. 2 del 21/01/2022 con la quale è stato approvato il Piano delle Azioni Positive per il triennio 2022-2024.

**ALLEGATO E** – Dotazione organica

**ALLEGATO F** – Prospetto Rendiconto gestione Unione

**ALLEGATO G** – Calcolo percentuale per valore soglia

**ALLEGATO H** – Capacità assunzionale

## **SEZIONE 4. MONITORAGGIO.**

La sezione indica gli strumenti e le modalità di monitoraggio che sono indicate in parte nel PTPCT, e che vengono effettuate in analogia con il Regolamento dei controlli interni, adottato con deliberazione n. 4 del 05/02/2013, ed - in ogni caso - verrà effettuato a scadenza semestrale da parte dei Responsabili di Area, coordinati con il Segretario comunale, con riferimento alle intere sez. del PIAO, rilevando il suo aspetto di semplificazione operativa e non normativa, anche con il coinvolgimento degli organi di valutazione interna (Nuclei di valutazione/OIV).

Sulla base delle indicazioni fornite dal DL n. 80/2021, convertito in Legge n. 113/2021 in merito alle procedure da adottare per la misurazione della performance dei Responsabili e delle Strutture ad essi assegnate, il monitoraggio dello stato di avanzamento delle attività connesse al raggiungimento degli obiettivi assegnati a ciascuna struttura sarà effettuato secondo i seguenti passi.

1. I Responsabili effettueranno il monitoraggio intermedio di tutti gli obiettivi loro assegnati almeno una volta entro il 31/07/2024, indicando:
  - a. la percentuale di avanzamento dell'attività;
  - b. la data di completamento dell'attività (solo se l'attività è conclusa);
  - c. inserendo nelle note spiegazioni circa le modalità di completamento, evidenziando eventuali criticità superate o che hanno reso impossibile il completamento dell'obiettivo.
  
2. Alla conclusione dell'anno i Responsabili effettueranno il monitoraggio conclusivo degli obiettivi indicando per ciascuno di essi le medesime informazioni indicate nel precedente elenco.
  
3. Il monitoraggio parziale e quello conclusivo saranno esaminati dall'Organismo di valutazione.

# **ALLEGATI**

**ALLEGATO 1:** Piano obiettivi 2023 posizioni organizzative e segretario.

**ALLEGATO A** - Mappatura dei processi e Catalogo dei rischi

**ALLEGATO B** - Analisi dei rischi

**ALLEGATO C** - Individuazione e programmazione delle misure

**ALLEGATO D** - Misure di trasparenza

**ALLEGATO E** – Dotazione organica

**ALLEGATO F** – Prospetto Rendiconto gestione Unione

**ALLEGATO G** – Calcolo percentuale per valore soglia

**ALLEGATO H** – Capacità assunzionale