

GEMEINDE AHRNTAL

AUTONOME PROVINZ BOZEN – SÜDTIROL

Klausbergstraße 85
I-39030 Ahrntal



www.gemeinde-ahrntal.net

COMUNE DI VALLE AURINA

PROVINCIA AUTONOMA DI BOLZANO – ALTO ADIGE

Via Klausberg 85
I-39030 Valle Aurina

Steuernummer/cod. fisc. **00342270212** MwSt.-Nr./Part. IVA

☎ +39 0474 651500 - Fax +39 0474 651565

✉ e-mail: info@ahrntal.it

PIANO INTEGRATO DI ATTIVITA' E ORGANIZZAZIONE (PIAO) 2024-2026

Approvato con delibera della Giunta Comunale n° 31 del 24.01.2024

PREMESSA

L'articolo 6 del decreto-legge 9 giugno 2021, n. 80, convertito, con modificazioni, dalla legge 6 agosto 2021, n. 113 ha previsto che le pubbliche amministrazioni con più di cinquanta dipendenti, con esclusione delle scuole di ogni ordine e grado e delle istituzioni educative, adottino, entro il 31 gennaio di ogni anno, il Piano integrato di attività e organizzazione (di seguito PIAO). Il successivo decreto-legge 30 dicembre 2021, n. 228 “Disposizioni urgenti in materia di termini legislativi” ha differito, in sede di prima applicazione, al 30 aprile 2022, il termine per l'adozione del PIAO. Da ultimo, l'art. 7 comma 1 lett. a) del D.L. 30/04/2022, n. 36, ha ulteriormente spostato il termine di approvazione del PIAO al 30/06/2022.

Con il DPR n° 81 del 24 giugno 2022 (G.U. 151 del 30 giugno 2022) la data di prima adozione del PIAO è stata differita di 120 giorni dalla data di approvazione del bilancio di previsione.

Il Piano ha l'obiettivo di assorbire, razionalizzandone la disciplina in un'ottica di massima semplificazione, molti degli atti di pianificazione cui sono tenute le amministrazioni.

Il Piano ha durata Triennale e, per le Amministrazioni con meno di 50 dipendenti è aggiornato annualmente solo in presenza di fatti corruttivi, modifiche organizzative rilevanti o ipotesi di disfunzioni amministrative significative intercorse ovvero di aggiornamenti o modifiche degli obiettivi di performance a protezione del valore pubblico (art. 6, comma 2, DPR 81/2022).

Il PIAO sostituisce alcuni altri strumenti di programmazione, in particolare:

- Piano del Fabbisogno del personale;
- Piano delle Performance;
- Piano Triennale Anticorruzione;
- Piano del Lavoro Agile;
- Piano delle Dotazioni strumentali;
- Piano delle Azioni positive e Azioni concrete

Il principio che guida la definizione del PIAO risponde alla volontà di superare la molteplicità degli strumenti di programmazione introdotti in diverse fasi dell'evoluzione normativa e di creare un piano unico di

governance. In quest'ottica, il Piano Integrato di Attività e Organizzazione rappresenta una sorta di “testo unico” della programmazione.

Nella sua redazione, oltre alle Linee Guida per la compilazione del Piano Integrato di Attività e Organizzazione (PIAO) pubblicate dal Dipartimento della Funzione Pubblica ed agli Orientamenti ANAC del 2 febbraio 2022, è stata tenuta in considerazione anche la normativa precedente e non ancora abrogata riguardante la programmazione degli Enti Pubblici.

Nello specifico, è stato rispettato il quadro normativo di riferimento, ovvero:

- per quanto concerne la Performance, il decreto legislativo n. 150/2009 e s.m.i, la L.R. n. 22/2010 e s.m.i. e le Linee Guida emanate dal Dipartimento della Funzione Pubblica;
- riguardo ai Rischi corruttivi ed alla trasparenza, il Piano nazionale anticorruzione (PNA) e gli atti di regolazione generali adottati dall'ANAC ai sensi della legge n. 190 del 2012, il decreto legislativo n. 33 del 2013;
- in materia di Organizzazione del lavoro agile, Linee Guida emanate dal Dipartimento della Funzione Pubblica e tutte le ulteriori specifiche normative di riferimento delle altre materie relative al Piano delle azioni positive, al Piano triennale dei fabbisogni di personale ed alla Formazione.
- Il presente documento è stato predisposto dal/dalla Segretario/a Comunale (RPCT) ed adottato dalla Giunta Comunale, in ottemperanza a quanto previsto dalla normativa sopra riportata.

Per gli Enti con non più di cinquanta dipendenti sono previste modalità semplificate.

Questa Amministrazione ha un organico di meno di cinquanta dipendenti.

Il calcolo del numero dei dipendenti di questa Amministrazione è stato effettuato secondo le indicazioni contenute nel Quaderno ANCI n° 36 del luglio 2022 (modalità di calcolo utilizzate per compilare la tabella 12 del Conto Annuale).

Con Circolare 6/EL/2022 la Regione Trentino Alto Adige/Südtirol ha precisato:

“Con riferimento al contenuto del PIAO, si evidenzia che l’art. 4 della l.r. n. 7/2021 (Legge regionale collegata alla legge regionale di stabilità 2022) dispone che: 1. La Regione e gli enti pubblici a ordinamento regionale, ai sensi dell’articolo 18-bis del decreto-

legge 9 giugno 2021, n. 80 (Misure urgenti per il rafforzamento della capacità amministrativa delle pubbliche amministrazioni funzionale all'attuazione del Piano nazionale di ripresa e resilienza (PNRR) e per l'efficienza della giustizia), convertito, con modificazioni, dalla legge 6 agosto 2021, n. 113, applicano gradualmente le disposizioni recate dall'articolo 6 del decreto stesso. Per l'anno 2022, salvo differimento del termine, sono obbligatorie la compilazione delle parti del Piano integrato di attività e organizzazione relative alle lettere a) e d) dell'articolo 6, comma 2, compatibilmente con gli strumenti di programmazione previsti alla data del 30 ottobre 2021 per gli enti stessi, e la definizione delle relative modalità di monitoraggio. Rimane salva la facoltà di integrare il Piano con gli altri contenuti previsti dall'articolo 6, comma 2.

Alla luce della normativa regionale sopra citata, per il 2022, le sezioni del PIAO da ritenersi di compilazione obbligatoria per gli enti ad ordinamento regionale sono dunque le seguenti:

- Scheda anagrafica;
- Sezione Valore pubblico, Performance e Anticorruzione (art. 3 del decreto ministeriale che definisce lo schema tipo);
- Sezione Monitoraggio (art. 5 del decreto ministeriale che definisce lo schema tipo), limitatamente alle parti compilate”.

A prescindere dalla normativa regionale sopra indicata, il Comune di Valle Aurina ha ritenuto di compilare, sin dalla sua prima attuazione (triennio 2022-2024), il PIAO integrale per le parti di pertinenza delle Amministrazioni con meno di 50 dipendenti.

Ai sensi del DM 132/2022, il presente PIAO viene adottato in forma semplificata, in ragione delle sue ridotte dimensioni e/o del numero di residenti sul territorio comunale alla data del 31 dicembre 2023.

Comune di Valle Aurina			
SEZIONE DI PROGRAMMAZIONE	DESCRIZIONE SINTETICA DELLE AZIONI/ATTIVITÀ OGGETTO DI PIANIFICAZIONE	Amministrazioni con più di 50 dipendenti	Amministrazioni con meno di 50 dipendenti
1. SCHEDA ANAGRAFICA DELL'AMMINISTRAZIONE	Denominazione: Comune di Valle Aurina Indirizzo: Cadipietra, Via Klausberg 85 39030 Valle Aurina Sito Internet: www.valleaurina.eu E-mail: info@valleaurina.eu PEC: : ahrntal.valleaurina@legalmail.it Sindaco/a: Helmut Gebhard Klammer Numero dipendenti al 31/12/2023: 46 Popolazione al 31/12/2023: 5966 Cod. Fiscale: 00342270212 P. IVA: 00342270212	SI	SI

Comune di Valle Aurina			
SEZIONE DI PROGRAMMAZIONE	DESCRIZIONE SINTETICA DELLE AZIONI/ATTIVITÀ OGGETTO DI PIANIFICAZIONE	Amministrazioni con più di 50 dipendenti	Amministrazioni con meno di 50 dipendenti
2. SEZIONE 2: VALORE PUBBLICO, PERFORMANCE E ANTICORRUZIONE			
2.1 Valore pubblico	La compilazione della presente sezione non è dovuta per i Comuni con meno di 50 dipendenti.	SI	NO

Comune di Valle Aurina			
SEZIONE DI PROGRAMMAZIONE	DESCRIZIONE SINTETICA DELLE AZIONI/ATTIVITÀ OGGETTO DI PIANIFICAZIONE	Amministrazioni con più di 50 dipendenti	Amministrazioni con meno di 50 dipendenti
2.2. Performance	La compilazione della presente sezione non è dovuta per i Comuni con meno di 50 dipendenti.	SI	NO

Comune di Valle Aurina			
SEZIONE DI PROGRAMMAZIONE	DESCRIZIONE SINTETICA DELLE AZIONI/ATTIVITÀ OGGETTO DI PIANIFICAZIONE	Amministrazioni con più di 50 dipendenti	Amministrazioni con meno di 50 dipendenti
2.3 Rischi corruttivi e trasparenza	<p>Valutazione di impatto del contesto esterno</p> <p>L'analisi del contesto esterno ha come obiettivo quello di evidenziare come le caratteristiche dell'ambiente nel quale l'Ente è chiamato ad operare, con riferimento, ad esempio, a variabili culturali, criminologiche, sociali ed economiche del territorio possano favorire il verificarsi di fenomeni corruttivi al proprio interno. A tal fine, sono stati considerati sia i fattori legati al territorio della Provincia di Bolzano, sia le relazioni e le possibili influenze esistenti con i portatori e i rappresentanti di interessi esterni.</p> <p>Comprendere le dinamiche territoriali di riferimento e le principali influenze e pressioni a cui un Ente locale struttura è sottoposto consente infatti di indirizzare con maggiore efficacia e precisione la strategia di gestione del rischio.</p> <p>Ricercando precisi indicatori di contesto, utili risultano i dati pubblicati nel 2016 da ASTAT, Istituto di statistica Provinciale, in occasione della giornata mondiale contro la corruzione, dati relativi all'opinione degli altoatesini sulla corruzione e su comportamenti che attengono al senso civico e che, più o meno direttamente, fungono da indicatori di legalità di un territorio.</p> <p>Il 44,4% dei cittadini altoatesini rifiuta nettamente l'affermazione secondo cui la corruzione sarebbe un qualcosa di naturale e caratterizzante la vita sociale ed economica.</p> <p>Quasi un quarto (24,3%) degli altoatesini si trova poco d'accordo con la stessa affermazione mentre quasi un terzo (31,3%) della popolazione è abbastanza o molto concorde nel ritenere che non sia possibile evitare e combattere la pratica corruttiva.</p>	SI	SI

Il 60% degli altoatesini considera molto o abbastanza pericoloso denunciare fatti di corruzione.

Quanto una società sia "resistente" alla corruzione può essere misurato anche attraverso il dato relativo alla propensione alla denuncia.

Nello specifico, il rischio legato alla decisione di denunciare è indicatore della "libertà percepita" nel cui ambito il cittadino può far valere i propri diritti.

In Alto Adige esiste un 15,0% di cittadini che è molto concorde nel ritenere pericolosa la denuncia della corruzione ed un ulteriore 44,3% ritiene comunque che la denuncia di fatti di corruzione comporti ancora qualche pericolo.

Viceversa, il 17,0% dei residenti in provincia di Bolzano considera la denuncia dei fatti di corruzione assolutamente non pericolosa.

Nell'analisi del contesto esterno, questa Amministrazione terrà conto anche dell'impatto causato dalla pandemia Covid 19 sul tessuto economico e sociale.

Da una parte, Covid 19, ha impoverito la popolazione, dall'altra ha bloccato o ridimensionato le attività delle imprese operanti sui territori con il rischio che le organizzazioni criminali si infiltrino nel tessuto sociale ed economico. Ciò vale soprattutto per l'eccesso al credito.

Valutazione di impatto del contesto interno

Nel processo di costruzione del presente Piano si è tenuto conto degli elementi di conoscenza sopra sviluppati relativi al contesto ambientale di riferimento, ma anche delle risultanze dell'ordinaria vigilanza costantemente svolta all'interno dell'Amministrazione sui possibili fenomeni di deviazione dell'agire pubblico dai binari della correttezza e dell'imparzialità.

Nel corso dei monitoraggi sinora effettuati, non sono emerse irregolarità attinenti al fenomeno corruttivo, né a livello di personale dipendente / collaboratore, né a livello di organi di indirizzo politico amministrativo.

Si segnala inoltre:

- **Sistema di responsabilità:** ruoli responsabilità e deleghe sono preventivamente e dettagliatamente definiti e formalizzati, così come i processi decisionali
- **Politiche, obiettivi e strategie:** sono definiti di concerto da Giunta comunale e Segretario Comunale
- **Risorse, conoscenze, sistemi e tecnologie:** l'Amministrazione è dotata di una sede efficiente, di una rete infrastrutturale ed informatica recente, con formazione continua del suo Personale
- **Cultura organizzativa:** a partire dall'assunzione tutti gli impiegati sono valutati e valorizzati per la loro capacità di interpretare in modo etico il raggiungimento delle finalità dell'ente
- **Flussi informativi:** la trasparenza interna è considerata un pilastro fondante la capacità dell'ente di porsi come Organizzazione in grado di apprendere e di sviluppare il valore delle risorse ad esso affidate.
- **Denunce, segnalazioni o altre indagini in corso:** non risultano agli atti, né si riscontrano procedimenti disciplinari pregressi o pendenti. Con delibera numero 306 del 12/07/2023 questa Amministrazione ha approvato le "Linee guida per la segnalazione di illeciti oppure irregolarità e disciplina della tutela del segnalante" (whistleblower) in attuazione della direttiva UE 2019/1937, recepita dal dec. legisl. 24 del 10 marzo 2023

Si può quindi fondatamente ritenere che il contesto interno è sano e non genera particolari preoccupazioni.

Mappatura dei processi, Identificazione e valutazione dei rischi corruttivi potenziali e concreti, Progettazione di misure organizzative per il trattamento del rischio.

Questa Amministrazione ha adottato l'ultimo Piano Triennale Anticorruzione per il periodo 2022-2024 e conferma l'attualità e validità della mappatura dei rischi.

Misure anti-Pantouflage:

Pur nell'incertezza normativa che regola la materia e nella contraddittorietà della giurisprudenza, questa Comunità Comprensoriale ha deciso di far sottoscrivere a tutti i soggetti interessati (anche ai partecipanti a processi autoritativi o negoziali) una dichiarazione di impegno al rispetto del divieto delle cosiddette "porte girevoli", nell'ottica di una integrazione con le discipline dell'Inconferibilità e dell'Incompatibilità.

Tale integrazione deve portare ad una visione organica dei controlli "pre-employment" (inconferibilità), "in-employment" (incompatibilità) e "post employment" (pantouflage).

La materia è trattata secondo la Segnalazione ANAC a Governo e Parlamento n° 6 del 27 maggio 2020.

Per maggiore chiarezza di regolamentazione, si attende l'emanazione del Regolamento ANAC.

Gestione dei progetti e fondo PNRR

Il Comune di Valle Aurina gestisce i seguenti progetti collegati e finanziati dal PNRR:

CUP H62E22000640005: Interventi volti all'efficientamento energetico dell'illuminazione pubblica a Cadipietra (PNRR M2C4I2.2) - approvazione del progetto esecutivo

CUP H62E22000640005 CIG A004C65BC2: Interventi volti all'efficientamento energetico dell'illuminazione pubblica a Cadipietra (PNRR M2C4I2.2) - affidamento dei lavori all'impresa Nordbau Peskoller S.r.l.

e diversi provvedimenti di digitalizzazione .

In particolare, la gestione dei progetti e dei fondi sarà curata dal Responsabile della Prevenzione della Corruzione e della Trasparenza (RPCT) in coordinamento con le strutture/servizi competenti.

In particolare, il coordinamento del RPCT sarà interessato nel triennio 2024-2026:

- Coordinamento dei processi;
- Il monitoraggio delle azioni del RPCT;
- L'attuazione degli obblighi di trasparenza;
- la gestione dei flussi informativi.

Inoltre, le norme anticorruzione e di trasparenza saranno coordinate con le norme antiriciclaggio (D.Lgs. 231/2007).

Trasparenza:

Questa Amministrazione ha individuato i soggetti responsabili (verso l'interno) delle pubblicazioni e del flusso documentale ed informativo.

Tali soggetti sono stati individuati nei soggetti apicali di ogni singola ripartizione e possono essere rinvenuti nella sezione "Organizzazione" dell'Amministrazione Trasparente.

La/il Segretaria/o Comunale (RPCT) coordina e supervisiona l'attività dei soggetti sopra indicati.

Nel corso dell'anno 2023 è stata effettuata una revisione straordinaria, di dettaglio, di tutte le pubblicazioni, obbligatorie non, previste dal dec. legisl. 33/2013, tenendo conto delle esenzioni introdotte dalle LL.RR. 10/2014 e 16/2016 per il territorio della Regione Trentino-Alto Adige/Südtirol.

Le criticità emerse sono state prese in carico e si è provveduto alla loro risoluzione.

Le pubblicazioni di cui alla "Griglia" ANAC di rilevazione per l'anno 2023 non hanno presentato particolari criticità. Di ciò è stato dato conto nella "Scheda" e nella "Attestazione" del RPCT.

L'analisi di cui sopra proseguirà per tutto l'anno 2024 con sempre maggiore accuratezza.

I documenti pubblicati sono in formato "aperto" e non risulta l'applicazione di filtri di deindicizzazione per i motori di ricerca.

Nel triennio 2024-2026 sarà posta particolare attenzione agli accessi civici semplice e generalizzato (art. 5, comma primo e secondo, del dec. legisl. 33/2013) in modo da verificare se gli accessi ricevuti siano frutto di carenze di pubblicazione. Ciò vale, soprattutto, per l'accesso di cui al comma primo dell'art. 5 del dec. legisl. 33/2013.

Questa Amministrazione considera la "trasparenza" come elemento fondamentale per la creazione di "valore pubblico" e considera le pubblicazioni non come mero adempimento formale ma come effettivo strumento di comunicazione con la popolazione di riferimento. Ciò, in coerenza con quanto indicato da ANAC nel PNA dell'anno 2023.

Tutte le azioni programmate in materia di "trasparenza" devono tenere conto delle disponibilità finanziarie ed organizzative del Comune.

Come indicato nella “relazione annuale RPCT”, la carenza di personale da dedicare agli onerosi adempimenti previsti dal dec. legisl. 33/2013, costituisce un limite alla corretta azione di questa Amministrazione. Ciò nonostante, il Comune produrrà, comunque, il massimo sforzo per adeguarsi agli obblighi normativi.

Ruolo fondamentale per ottimizzare le pubblicazioni nel triennio 2023-2025 sarà svolto dal sempre maggiore impiego di strumenti informatici che creano automatismi nelle pubblicazioni.

La regolarità e correttezza delle pubblicazioni da parte dei singoli Uffici costituisce elemento di valutazione della “performance” dei soggetti interessati e le mancate pubblicazioni influiranno sulla valutazione finale dei soggetti interessati.

La materia della “trasparenza” non può prescindere dal rispetto della “protezione dei dati personali”.

Nell’effettuare le pubblicazioni questa Amministrazione si attiene a quanto indicato nelle Linee Guida 243 del 15 maggio 2014 dell’Autorità Garante per la Protezione dei dati personali.

Inoltre, la correttezza delle pubblicazioni con riferimento al Regolamento UE 679/2016 è costantemente monitorata dal Responsabile della Protezione dei dati personali – DPO di questo Comune, il quale, produce report annuali di verifica.

Codice di comportamento

con la delibera 677 del 28/12/2022 questo Comune ha integrato il proprio Codice di comportamento secondo quanto previsto dall’art. 4 del D.Lgs. 30 aprile 2022, n. 36, introducendo una sezione relativa al corretto utilizzo delle apparecchiature informatiche, al rapporto con i media e con i social network, anche in un’ottica di tutela dell’immagine della pubblica amministrazione.

Comune di Valle Aurina			
SEZIONE DI PROGRAMMAZIONE	DESCRIZIONE SINTETICA DELLE AZIONI/ATTIVITÀ OGGETTO DI PIANIFICAZIONE	Amministrazioni con più di 50 dipendenti	Amministrazioni con meno di 50 dipendenti
3. SEZIONE 3: ORGANIZZAZIONE			

3.1 Struttura organizzativa	Presenta il modello organizzativo dell'Ente ed illustra: <ul style="list-style-type: none">- organigramma;- livelli di responsabilità organizzativa, numero di Dirigenti e numero di Posizioni Organizzative, sulla base di quattro dimensioni:<ul style="list-style-type: none">o inquadramento contrattuale (o categorie);o profilo professionale (possibilmente non ingessato sulle declaratorie da CCNL);o competenze tecniche (saper fare);o competenze trasversali (saper essere - soft skill);o numero dei dipendenti medi per ciascuna unità organizzativa;	SI	SI
------------------------------------	--	-----------	-----------

<p>3.2 Organizzazione del lavoro agile</p>	<p>Nelle more della regolamentazione del lavoro agile, ad opera dei contratti collettivi nazionali di lavoro che disciplineranno a regime l'istituto del Lavoro Agile per gli aspetti non riservati alla fonte unilaterale, così come indicato nelle premesse delle "Linee guida in materia di lavoro agile nelle amministrazioni pubbliche", adottate dal Dipartimento della Funzione Pubblica il 30 novembre 2021 e per le quali è stata raggiunta l'intesa in Conferenza Unificata, ai sensi dell'articolo 9, comma 2, del decreto legislativo 28 agosto 1997, n. 281, in data 16 dicembre 2021, l'istituto del lavoro agile presso il Comune di Valle Aurina rimane regolato dalle disposizioni di cui alla vigente legislazione</p> <p>In data 03.12.2020 è stato sottoscritto dalle parti contrattuali il secondo accordo stralcio per il rinnovo del contratto collettivo intercompartimentale per il triennio 2019 – 2021. Gli articoli 7 e 8 del predetto accordo stralcio definiscono la disciplina quadro sul lavoro agile ordinario per il periodo posto Covid-19.</p> <p>L'epidemia Covid-19 ha posticipato l'entrata in vigore delle disposizioni del predetto nuovo accordo.</p> <p>Per la durata della pandemia il Comune di Valle Aurina ha promosso ed attuato – nei settori nei quali è stato possibile – il più ampio ricorso alla modalità lavorativa dello smart-working. A tal fine i dipendenti hanno presentato una richiesta ai propri responsabili dei servizi rispettivamente della strutture, i quali hanno espresso il loro parere. In caso di parere positivo i dipendenti sono stati autorizzati a svolgere le mansioni lavorative in modalità smart working.</p>	<p>SI</p>	<p>SI</p>
---	---	------------------	------------------

	<p>Con deliberazione della Giunta comunale n. 212 del 27/05/2020 il Comune di Valle Aurina ha preso atto del protocollo d'intesa del 07/05/2020 sull'applicazione di misure per il personale in occasione dello stato di emergenza COVID-19 e ha definito gli ambiti rispettivamente le attività, le quali non possono essere espletate nella modalità dello smart working. Questi ambiti rispettivamente attività costituiscono all'interno del Comune di Predoi le attività indispensabili ed indifferibili da prestare in presenza fisica sul posto di lavoro.</p> <p>A partire dal 01.04.2022 il lavoro agile è possibile unicamente - come previsto dal predetto accordo stralcio come anche dalla normativa nazionale - previa sottoscrizione di un accordo individuale ad hoc.</p> <p>Gli articoli 7 e 8 del contratto collettivo intercompartimentale prevedono specificamente quanto segue:</p> <ul style="list-style-type: none">• il lavoro agile è una modalità volontaria di esecuzione del rapporto di lavoro ovvero è sottoposto alla volontà delle parti;• il lavoro agile può avere durata determinata o indeterminata;• il lavoro agile si basa sul raggiungimento di obiettivi e/o di una performance concordati;• le attività lavorative di norma vengono effettuate nella fascia oraria giornaliera compresa tra le ore 6.00 e le ore 20.00, secondo un orario liberamente gestito;• in base alle esigenze di servizio possono comunque concordati vincoli di orario o precise fasce di reperibilità;• è garantito il diritto alla disconnessione nei periodi di riposo;• il lavoro agile non prevede la prestazione di lavoro straordinario e non dà diritto alla fruizione di buoni pasto;• il datore di lavoro garantisce la corretta e completa informazione rispetto alla sicurezza sul lavoro.		
--	--	--	--

	<p>Con l'accordo individuale, il quale deve essere compilato e sottoscritto tra il singolo dipendente ed il relativo responsabile del servizio rispettivamente delle strutture secondo il fac-simile elaborato dall'amministrazione, vengono per es. definiti la durata temporale dell'accordo, la descrizione generale delle attività da svolgere e gli obiettivi da raggiungere, la previsione delle giornate/mezze giornate da svolgersi in modalità agile o il numero delle giornate fruibili in modo flessibile con riferimento ad un periodo, le fasce orarie di svolgimento dell'attività lavorativa e quelle di rintracciabilità e la strumentazione tecnologica da utilizzare.</p> <p>L'accesso al lavoro agile è privilegiato nei seguenti casi:</p> <ul style="list-style-type: none">• Fragilità personali o situazioni di disagio familiare;• Distanza chilometrica dal posto di lavoro;• Idoneità dell'ambiente domestico;• Eventuale ripresentarsi di situazioni pandemiche; <p>Si allegano:</p> <ul style="list-style-type: none">• Accordo di intercomparto;• Istruzioni per il lavoro con dispositivi privati o aziendali;• Linee guida per l'utilizzo delle soluzioni cloud aziendali.		
--	--	--	--

Comune di Valle Aurina			
SEZIONE DI PROGRAMMAZIONE	DESCRIZIONE SINTETICA DELLE AZIONI/ATTIVITÀ OGGETTO DI PIANIFICAZIONE	Amministrazioni con più di 50 dipendenti	Amministrazioni con meno di 50 dipendenti
3.3 Piano Triennale dei fabbisogni di personale	<p>Il Piano Triennale dei fabbisogni di personale illustra i seguenti elementi:</p> <ul style="list-style-type: none"> • Rappresentazione della consistenza di personale al 31 dicembre dell'anno precedente; • Programmazione strategica delle risorse umane, valutata sulla base dei seguenti fattori: • capacità di assunzione calcolata sulla base dei vigenti vincoli di spesa; • stima del trend delle cessazioni, sulla base dei pensionamenti; • stima dell'evoluzione dei bisogni, in funzione di scelte legate, alla digitalizzazione dei processi, alle esternalizzazioni o internalizzazioni o a potenziamento, dismissione di Servizi, attività, funzioni o ad altri fattori interni o esterni che richiedono una discontinuità nel profilo delle risorse umane in termini di profili di competenze e/o quantitativi. <p>Si allega la pianta organica e il conto annuale del personale</p>	SI	SI

Comune di Valle Aurina			
SEZIONE DI PROGRAMMAZIONE	DESCRIZIONE SINTETICA DELLE AZIONI/ATTIVITÀ OGGETTO DI PIANIFICAZIONE	Amministrazioni con più di 50 dipendenti	Amministrazioni con meno di 50 dipendenti
	<p>Il Comune di Valle Aurina ritiene di fondamentale importanza strategica la formazione dei propri dipendenti.</p> <p>Nel triennio 2024-2026 è prevista l'erogazione di corsi di formazione nelle seguenti aree:</p> <ul style="list-style-type: none"> • Protezione dei dati personali; • Prevenzione della corruzione e Amministrazione Trasparente; • Sicurezza sul lavoro; • Materia di appalti; • gestione dei processi • Diversi corsi specifici secondo gli uffici 		

Comune di Valle Aurina																		
SEZIONE DI PROGRAMMAZIONE	DESCRIZIONE SINTETICA DELLE AZIONI/ATTIVITÀ OGGETTO DI PIANIFICAZIONE	Amministrazioni con meno di 50 dipendenti																
4. MONITORAGGIO	<p>La compilazione della presente sezione non è dovuta per i Comuni con meno di 50 dipendenti.</p> <p>Questa Amministrazione, tuttavia, ritiene che il monitoraggio sia un elemento fondamentale per la corretta attuazione delle prescrizioni normative.</p>	NO																
	<table border="1"> <thead> <tr> <th><u>SEZIONE/SOTTOSEZIONE</u> PIAO</th> <th><u>MODALITA' MONITORAGGIO</u></th> <th><u>NORMATIVA DI RIFERIMENTO</u></th> <th><u>SCADENZA</u></th> </tr> </thead> <tbody> <tr> <td colspan="4">2. SEZIONE 2: VALORE PUBBLICO, PERFORMANCE E ANTICORRUZIONE</td> </tr> <tr> <td>2.3. Rischi corruttivi e trasparenza</td> <td>Monitoraggio periodico secondo le indicazioni contenute nel PNA, ove previsto</td> <td>Piano nazionale Anticorruzione</td> <td>Periodico</td> </tr> <tr> <td>Attestazione da parte degli organismi di valutazione sull'assolvimento degli obblighi di trasparenza, ove previsto;</td> <td>Art. 14, co. 4, lett. g) del D.lgs. n. 150/2009</td> <td colspan="2">Di norma primo semestre dell'anno</td> </tr> </tbody> </table>		<u>SEZIONE/SOTTOSEZIONE</u> PIAO	<u>MODALITA' MONITORAGGIO</u>	<u>NORMATIVA DI RIFERIMENTO</u>	<u>SCADENZA</u>	2. SEZIONE 2: VALORE PUBBLICO, PERFORMANCE E ANTICORRUZIONE				2.3. Rischi corruttivi e trasparenza	Monitoraggio periodico secondo le indicazioni contenute nel PNA, ove previsto	Piano nazionale Anticorruzione	Periodico	Attestazione da parte degli organismi di valutazione sull'assolvimento degli obblighi di trasparenza, ove previsto;	Art. 14, co. 4, lett. g) del D.lgs. n. 150/2009	Di norma primo semestre dell'anno	
	<u>SEZIONE/SOTTOSEZIONE</u> PIAO		<u>MODALITA' MONITORAGGIO</u>	<u>NORMATIVA DI RIFERIMENTO</u>	<u>SCADENZA</u>													
	2. SEZIONE 2: VALORE PUBBLICO, PERFORMANCE E ANTICORRUZIONE																	
	2.3. Rischi corruttivi e trasparenza		Monitoraggio periodico secondo le indicazioni contenute nel PNA, ove previsto	Piano nazionale Anticorruzione	Periodico													
Attestazione da parte degli organismi di valutazione sull'assolvimento degli obblighi di trasparenza, ove previsto;	Art. 14, co. 4, lett. g) del D.lgs. n. 150/2009	Di norma primo semestre dell'anno																

Attestazione da parte degli organismi di valutazione sull'assolvimento degli obblighi di trasparenza, ove previsto;	Art. 14, co. 4, lett. g) del D.lgs. n. 150/2009	Di norma primo semestre dell'anno	
3. SEZIONE 3: ORGANIZZAZIONE E CAPITALE UMANO			
3.1 Struttura organizzativa	Monitoraggio da parte degli Organismi di valutazione comunque denominati, della coerenza dei contenuti della sezione con gli obiettivi di performance, ove previsto;	Art. 5, co. 2, Decreto Ministro per la Pubblica Amministrazione del 30/02/2022	A partire dal 2024
3.2 Organizzazione del lavoro agile	Monitoraggio da parte degli Organismi di valutazione comunque denominati, della coerenza dei contenuti della sezione con gli obiettivi di performance, ove previsto;	Art. 5, co. 2, Decreto Ministro per la Pubblica Amministrazione del 30/02/2022	A partire dal 2024
	Monitoraggio all'interno della Relazione annuale sulla performance, ove previsto;	Art. 14, co. 1, L. n. 124/2015	30 giugno
3.3 Piano Triennale del Fabbisogno di Personale	Monitoraggio da parte degli Organismi di valutazione comunque denominati, della coerenza dei contenuti della sezione con gli obiettivi di performance, ove previsti;	Art. 5, co. 2, Decreto Ministro per la Pubblica Amministrazione del 30/02/2022	A partire dal 2024

Si precisa, inoltre, che anche la protezione dei dati personali viene costantemente monitorata sia dalle funzioni interne all'Amministrazione sia attraverso audit annuali a cura del Responsabile della Protezione dei dati personali – DPO.

Area	Ambito	Processi con indice di rischio elevato	Pesatura rischio: probabilità x impatto	Rischi	Azioni o misure preventive previste	output/indicatori	tempistica	responsabile dell'azione o misura preventiva	note/eventuali oneri finanziari
Settore tecnico	Edilizia Privata e Pianificazione territoriale	Gestione degli atti abilitativi (concessioni edilizie, richiesta pareri obbligatori ad altri enti, agibilità edilizia, piani di attuazione, modifica puc ecc.)	6	Disomogeneità delle valutazioni Non rispetto delle scadenze temporali	Rischio "Disomogeneità delle valutazioni" Esplicitazione della documentazione necessaria per l'attivazione delle pratiche e delle richieste di integrazione Verifica della conclusione di tutte le pendenze autorizzatorie relative all'immobile con inserimento allarmi nel programma goffice già in uso attraverso trasmissione richiesta modifica programma al consorzio dei comuni Compilazione di check list puntuale per istruttoria	Monitoraggio annuale	già in atto	Responsabile del servizio e Segretario comunale solo prima azione	
					Rischio "Non rispetto delle scadenze temporali" Pubblicizzazione del calendario sedute commissione e tempi minimi per la presentazione o integrazione delle pratiche Procedura formalizzata e informatizzata che garantisca la tracciabilità delle istanze e tiene conto dell'ordine cronologico di arrivo salvo motivate eccezioni attraverso trasmissione richiesta modifica programma goffice in uso al consorzio dei comuni	Monitoraggio annuale	già in atto	Responsabile del servizio	
Settore tecnico	Edilizia Privata	Gestione degli abusi edilizi (pratiche sanatoria, segnalazioni di parte, ecc.)	9	Discrezionalità nell'intervenire Disomogeneità dei comportamenti Non rispetto delle scadenze temporali	Rischio "Discrezionalità nell'intervenire" Formalizzazione delle procedure di intervento in caso di segnalazione dall'esterno	Monitoraggio annuale	già in atto	Responsabile del servizio	
					Rischio "Disomogeneità dei comportamenti" Formalizzazione delle procedure di intervento	Monitoraggio annuale	già in atto	Responsabile del servizio	
					Rischio "Non rispetto delle scadenze temporali " Formalizzazione delle procedure di intervento	Monitoraggio annuale	già in atto	Responsabile del servizio	

Area	Ambito	Processi con indice di rischio elevato	Pesatura rischio: probabilità x impatto	Rischi	Azioni o misure preventive previste	output/indicatori	tempistica	responsabile dell'azione o misura preventiva	note/eventuali oneri finanziari
Settore tecnico	Edilizia abitativa agevolata	Assegnazione terreno agevolato	2	Disomogeneità delle valutazioni	Rischio "Disomogeneità delle valutazioni" Esplicitazione della documentazione necessaria per l'attivazione delle pratiche Formalizzazione di ulteriori criteri nel regolamento comunale per l'assegnazione di terreni agevolati	Monitoraggio annuale	già in atto	Responsabile del servizio	
Settore tecnico e settore amministrativo	Trasversale	Dichiarazione di agibilità per manifestazioni pubbliche	4	Disomogeneità delle valutazioni	Rischio "Disomogeneità dei comportamenti" Formalizzazione dei criteri tecnici e dei termini di presentazione delle domande	Monitoraggio annuale	già in atto	Responsabile del servizio	
Settore tecnico	Cantiere comunale	infrastrutture primarie e secondarie/manutenzion e edifici pubblici	4	Scarsa trasparenza negli affidamenti di piccoli interventi/acquisto in caso di amministrazione diretta	Rischio "Scarsa trasparenza negli affidamenti di piccoli interventi/acquisto in caso di amministrazione diretta" definizione di linea guida che prescriba quando ricorrere alla gara pubblica	Monitoraggio annuale	già in atto	Responsabile di servizio	
Settore tecnico	Cantiere comunale	Manutenzione strade	2	Scarsa trasparenza acquisto in caso di amministrazione diretta	Rischio "Scarsa trasparenza negli affidamenti di piccoli interventi/acquisto in caso di amministrazione diretta" definizione di linea guida che prescriba quando ricorrere alla gara pubblica	Linea guida e monitoraggio annuale	già in atto	Responsabile di servizio	
Settore tecnico	Cantiere comunale	Acqua potabile, acque reflue e rifiuti	4	Scarsa trasparenza acquisto in caso di amministrazione diretta Disomogeneità dei controlli	Rischio "Scarsa trasparenza negli affidamenti di piccoli interventi/acquisto in caso di amministrazione diretta" definizione di linea guida che prescriba quando ricorrere alla gara pubblica	Linea guida e monitoraggio annuale	già in atto	Responsabile di servizio	
					Disomogeneità dei controlli Rilevamento attraverso personale esterno situazioni irregolari e flusso informativo con ufficio tributi	monitoraggio annuale	entro il 15 dicembre di ogni anno.	Responsabile di servizio	
Servizio tecnico	Cantiere comunale	Manutenzione macchinari/acquisto	2	(Acquisto senza gara) Discrezionalità nella scelta del contraente	Rischio "discrezionalità nella scelta del contraente" definizione di linea guida	Linea guida	già in atto	Responsabile di servizio	

Area	Ambito	Processi con indice di rischio elevato	Pesatura rischio: probabilità x impatto	Rischi	Azioni o misure preventive previste	output/indicatori	tempistica	responsabile dell'azione o misura preventiva	note/eventuali oneri finanziari
Settore amministrativo	Commercio/attività produttive	Controllo delle DIA/SCIA/Emissione licenze	4	Assenza di criteri di campionamento Non rispetto delle scadenze temporali	Rischio "Assenza di criteri di campionamento" Controllo puntuale di tutte le istanze	Monitoraggio annuale	entro il 15 dicembre di ogni anno.	Responsabile del servizio	
					Rischio "Non rispetto delle scadenze temporali" Procedura formalizzata e informatizzata che garantisca la tracciabilità dell'operato (attraverso Goffice le licenze per affittacamere, agriturismo e pubblici esercizi) tutte le altre tipologie attraverso il protocollo informatizzato	Monitoraggio annuale	entro il 15 dicembre di ogni anno.	Responsabile del servizio	
Settore amministrativo	Lavori Pubblici/manutenzione/mobilità	Gare d'appalto per lavori ed incarichi progettazione e D.L.	6	Scarsa trasparenza dell'operato/alterazione della concorrenza Non rispetto del parere tecnico e contabile	Rischio "Scarsa trasparenza/alterazione della concorrenza" Prevalente utilizzo di bandi tipo per requisiti e modalità di partecipazione	Monitoraggio annuale	già in atto	Responsabile del servizio	Utilizzo prevalente del portale elettronico provinciale. Inoltre si fa presente che il responsabile di servizio può dare solo il suo parere tecnico nel rispetto delle leggi vigenti. Le decisioni nell'ambito degli appalti pubblici vengono prese esclusivamente dalla giunta comunale.
					Rischio "Non rispetto del parere tecnico e contabile" Monitoraggio e reporting dei motivi di non rispetto	Monitoraggio annuale	È sufficiente un monitoraggio entro il 15 dicembre di ogni anno.	Responsabile del servizio	Si fa presente che il responsabile di servizio può dare solo il suo parere tecnico nel rispetto delle leggi vigenti. Le decisioni nell'ambito degli appalti pubblici vengono prese esclusivamente dalla giunta comunale.
Settore amministrativo	Lavori Pubblici	Controllo esecuzione contratto (DL e coord sicurezza)	6	Assenza di un piano dei controlli	Rischio "Assenza di un piano dei controlli" Trasmissione protocolli di cantiere DL/RUP al Comune Visita mensile da parte dell RUP e/o assessore comunale competente per i lavori pubblici e DL al cantiere per verificare di persona le situazioni rilevate con i protocolli di cantiere	Monitoraggio annuale	già in atto	Responsabile del servizio	
Settore amministrativo	Segreteria Generale	Controllo dei servizi appaltati (manutenzione caldaie, manutenzione ascensori, illuminazione, verde pubblico ecc.)	6	Assenza di criteri di campionamento Disomogeneità delle valutazioni	Rischio "Assenza di criteri di campionamento" Inserimento nei capitolati tecnici o nelle richieste di offerte della qualità e quantità della prestazione attesa Inserire delle modalità di segnalazioni di eventuali disservizi	i Monitoraggio annuale	entro il 15 dicembre di ogni anno.	Segretario comunale	

Area	Ambito	Processi con indice di rischio elevato	Pesatura rischio: probabilità x impatto	Rischi	Azioni o misure preventive previste	output/indicatori	tempistica	responsabile dell'azione o misura preventiva	note/eventuali oneri finanziari
Trasversale	Segreteria	Gestione di segnalazioni e reclami	2	Discrezionalità nella gestione	Rischio "Discrezionalità nella gestione" Procedura formalizzata a livello di Ente per la gestione delle segnalazioni esterne scritte e dei reclami Protocollo informatizzato ai fini della tracciabilità	Monitoraggio annuale	entro il 15 dicembre di ogni anno.	Segretario comunale	
Settore amministrativo	Servizi demografici	Gestione archivio servizi demografici	3	Fuga di notizie di informazioni riservate	Rischio "Fuga di notizie di informazioni riservate" Formalizzazione di una linea guida che identifica le modalità di richiesta di accesso a dati anagrafici accessibili dai cittadini	Monitoraggio annuale	entro il 15 dicembre di ogni anno.	Responsabile di servizio prima azione. Segretario comunale seconda azione	
Settore amministrativo	Servizi demografici	Gestione degli accertamenti relativi alla residenza	6	Disomogeneità dei controlli Indicazione da parte dei cittadini quando sono presenti in casa	Rischio "Disomogeneità dei controlli " Formalizzazione di una linea guida che indica le modalità di controllo	Monitoraggio annuale	già in atto	Responsabile di servizio	
					Rischio "Indicazione da parte dei cittadini quando sono presenti in casa" Creazione modello uniforme di domanda di cambiamento residenza	Monitoraggio annuale	già in atto	Responsabile di servizio	
Settore amministrativo	servizi di stato civile	Gestione iscrizione stati civili ed archivio	3	Fuga di notizie di informazioni riservate	Rischio "Fuga di notizie di informazioni riservate" Individuazione formale delle persone che hanno accesso agli archivi di stato famiglia e deposito della disposizione di servizio presso ufficio segreteria	Monitoraggio annuale	già in atto	Responsabile di servizio	
Settore amministrativo	servizio elettorale	Gestione procedimento elettorale	1	Difficoltà accesso alle liste elettorali	Rischio "Difficoltà accesso alle liste elettorali" Formalizzazione modalità di accesso	monitoraggio annuale	già in atto	Responsabile di servizio	

Area	Ambito	Processi con indice di rischio elevato	Pesatura rischio: probabilità x impatto	Rischi	Azioni o misure preventive previste	output/indicatori	tempistica	responsabile dell'azione o misura preventiva	note/eventuali oneri finanziari
Settore finanziario e Settore amministrativo	Trasversale	Assegnazione/ concessione/ Locazione beni comunali	6	Scarsa trasparenza/ poca pubblicità dell'opportunità Disomogeneità delle valutazioni nella verifica delle richieste	Rischio "Scarsa trasparenza/poca pubblicità dell'opportunità" Formalizzazione delle attività di pubblicizzazione da effettuare Definizione criteri per assegnazione dei beni e modalità di accesso Predisposizione gara per affidamento	monitoraggio annuale	entro il 15 dicembre di ogni anno.	Segretario comunale	
					Rischio "Disomogeneità delle valutazioni nella verifica delle richieste" Creazione dell'elenco delle associazioni o altri soggetti potenzialmente beneficiari Stesura del regolamento di assegnazione sale e spazi pubblici Esplicitazione della documentazione necessaria per l'ottenimento del beneficio	monitoraggio annuale	entro il 15 dicembre di ogni anno.	Segretario comunale	
Settore finanziario	Tributi e entrate patrimoniali	Controlli/accertamenti sui tributi/entrate pagati (IMU e Rifiuti)	6	Assenza di controlli Disomogeneità delle valutazioni Non rispetto delle scadenze temporali Perdita di dati	Rischio "Assenza di controlli" Controllo puntuale di tutte le situazioni come da regolamento comunale	monitoraggio annuale	entro il 15 dicembre di ogni anno.	responsabile di servizio	
					Rischio "Disomogeneità delle valutazioni" Formalizzazione di linee guida per i controlli da effettuare	monitoraggio annuale	entro il 15 dicembre di ogni anno.	responsabile di servizio	
					Rischio "Non rispetto delle scadenze temporali" Monitoraggio dei tempi di evasione dei controlli	monitoraggio annuale	entro il 15 dicembre di ogni anno.	responsabile di servizio	
					Rischio "Perdita di dati" Formalizzazione flusso di informazione tra ufficio tecnico, ufficio anagrafe, ufficio licenze	monitoraggio annuale	entro il 15 dicembre di ogni anno.	responsabile di servizio	
Settore finanziario	Tributi e entrate patrimoniali	Controlli/accertamenti sui tributi/entrate pagati (acqua potabile e acque reflue - Servizio igiene)	6	Assenza di controlli Disomogeneità delle valutazioni Non rispetto delle scadenze temporali Perdita di dati	Rischio "Assenza di controlli" Controllo puntuale di tutte le situazioni come da regolamento comunale	monitoraggio annuale	entro il 15 dicembre di ogni anno.	responsabile di servizio	
					Rischio "Disomogeneità delle valutazioni" Formalizzazione di linee guida per i controlli da effettuare	monitoraggio annuale	entro il 15 dicembre di ogni anno.	responsabile di servizio	
					Rischio "Non rispetto delle scadenze temporali" Monitoraggio dei tempi di evasione dei controlli	monitoraggio annuale	entro il 15 dicembre di ogni anno.	responsabile di servizio	
					Rischio "Perdita di dati" Formalizzazione flusso di informazione tra ufficio tecnico, ufficio anagrafe, ufficio licenze e per quanto riguarda tutte le attività produttive, con il competente ufficio provinciale tutela acque	monitoraggio annuale	entro il 15 dicembre di ogni anno.	responsabile di servizio	
Settore finanziario	Tributi e entrate patrimoniali	Servizio di affissione	4	Assenza di controlli Non rispetto delle scadenze temporali	Rischio "Assenza di controlli" Controllo puntuale di tutte le situazioni come da regolamento comunale	monitoraggio annuale	entro il 15 dicembre di ogni anno.	responsabile di servizio	
					Rischio "Non rispetto delle scadenze temporali" Monitoraggio dei tempi di evasione dei controlli	monitoraggio annuale	entro il 15 dicembre di ogni anno.	responsabile di servizio	
Settore finanziario	Tributi e entrate patrimoniali	Controlli/accertamenti sui tributi/entrate pagati (Occupazione suolo pubblico e tassa di pubblicità)	6	Disomogeneità delle valutazioni Non rispetto delle scadenze temporali	Rischio "Disomogeneità delle valutazioni" Formalizzazione di linee guida per i controlli da effettuare	Monitoraggio annuale	entro il 15 dicembre di ogni anno.	responsabile di servizio	Non è prevista assunzione di polizia locale.
					Rischio "Non rispetto delle scadenze temporali" Monitoraggio dei tempi di evasione dei controlli	monitoraggio annuale	entro il 15 dicembre di ogni anno.	responsabile di servizio	
Settore finanziario	Tributi e entrate patrimoniali	Controlli/accertamenti sui tributi/entrate pagati (canone rivierasco)	6	Assenza di controlli	Rischio "Assenza di controlli" Controllo puntuale di tutte le situazioni come da legge provinciale	Monitoraggio annuale	entro il 15 dicembre di ogni anno.	responsabile di servizio	

Area	Ambito	Processi con indice di rischio elevato	Pesatura rischio: probabilità x impatto	Rischi	Azioni o misure preventive previste	output/indicatori	tempistica	responsabile dell'azione o misura preventiva	note/eventuali oneri finanziari
Settore finanziario	Personale	Selezione/reclutamento del personale	4	Disomogeneità delle valutazioni durante la selezione Disomogeneità nel controllo del possesso dei requisiti dichiarati	Rischio "Disomogeneità delle valutazioni durante la selezione" Definizione di criteri stringenti per le diverse tipologie di chiamate a termine Creazione di griglie per la valutazione dei candidati Definizione di criteri per la composizione delle commissioni e verifica che chi vi partecipa non abbia legami parentali con i concorrenti Ricorso a criteri statistici casuali nella scelta dei temi o delle domande Responsabile dell'unità organizzativa è in commissioni d'esame solo in qualità di verbalizzante	Monitoraggio annuale	entro il 15 dicembre di ogni anno.	Responsabile di servizio	Tutti i provvedimenti che incidono sulla sfera giuridica sono di competenza del Segretario Comunale, del Sindaco e della Giunta.
					Rischio "Disomogeneità nel controllo del possesso dei requisiti dichiarati" Controllo puntuale di coloro che vengono assunti	Monitoraggio annuale	entro il 15 dicembre di ogni anno.	Responsabile di servizio	Il responsabile di servizio svolge l'intera attività preparatoria.
Settore amministrativo	Segreteria	Progressioni di carriera	4	Disomogeneità delle valutazioni	Rischio "Disomogeneità delle valutazioni durante la selezione" Creazione di griglie per la valutazione dei candidati	Monitoraggio annuale	entro il 15 dicembre di ogni anno.	Segretario comunale	

Area	Ambito	Processi con indice di rischio elevato	Pesatura rischio: probabilità x impatto	Rischi	Azioni o misure preventive previste	output/indicatori	tempistica	responsabile dell'azione o misura preventiva	note/eventuali oneri finanziari
Settore finanziario e Settore amministrativo	Trasversale	Erogazione di contributi e benefici economici a associazioni	9	Scarsa trasparenza/ poca pubblicità dell'opportunità Disomogeneità delle valutazioni nella verifica delle richieste Scarso controllo del possesso dei requisiti dichiarati e della rendicontazione	Rischio "Scarsa trasparenza/poca pubblicità dell'opportunità" Pubblicizzazione delle modalità di accesso al contributo e della tempistica	annuale	già in atto	Segretario comunale	Tutti i provvedimenti sono di competenza della giunta comunale
					Rischio "Disomogeneità delle valutazioni nella verifica delle richieste" Disposizioni regolamentari per l'erogazione dei contributi con esplicitazione dei criteri di dettaglio Esplicitazione dei requisiti e della documentazione necessaria per l'ottenimento del beneficio	monitoraggio annuale	già in atto	Segretario comunale	Tutti i provvedimenti sono di competenza della giunta comunale
					Rischio "Scarso controllo del possesso dei requisiti dichiarati" Controllo puntuale dei requisiti e della documentazione consegnata e della rendicontazione	monitoraggio annuale	già in atto	Segretario comunale	Tutti i provvedimenti sono di competenza della giunta comunale

GEMEINDE AHRNTAL - COMUNE DI VALLE AURINA

STELLENPLAN - PIANTA ORGANICA

Änderungen / variazioni:

Schaffung der folgenden Vollzeitstellen / inserimento dei seguenti posti a tempo pieno:

- zwei Stellen als Verwaltungsassistent/in 6. F.E.. / due posti di assistente amministrativo, 6a qual.funz.

NEUER STELLENPLAN - NUOVA PIANTA ORGANICA							
Bezeichnung	Berufsbild profilo prof. Nr.	Funktions- ebene qualifica funzionale	Anzahl der Planstellen Numero dei posti d'organico	Arbeitszeit - orario di lavoro			denominazione
				vollzeit- beschäftigt tempo pieno	Teilzeit tempo parziale	Stunden anzahl ore settim.	
Gemeindesekretär	80	9	1	1			Segretario Comunale
Vize-Gemeindesekretär	82	9	1	1			Vicesegretario Comunale
Funktionär der Verwaltung oder des Rechnungswesens	72	8	2	2			funzionario amministrativo o contabile
Geometer mit Berufsbefähigung	56	7	1	1			geometra con abilitazione all'esercizio della professione
Verwaltungsassistent mit Diplom über ein mindestens zweijähriges Universitätsstudium	58	7	3	3			Assistente amministrativo con diploma di studi universitari almeno biennali
Bibliothekar	46	6	1	1			bibliotecario
Verwaltungsassistent	43	6	21	19	2	46,00	Assistente amministrativo
Verwaltungsassistent - Zustellbeamter	43+35	6	1	1			Assistente amministrativo - messo comunale
Verwaltungsbeamter auch mit Aufgaben der Anwendung von EDV-Programmen	31	5	2	2			Operatore amministrativo anche con funzioni di utilizzo di programmi C.E.
Hochspezialisierter Arbeiter	28	5	1	1			Operaio altamente specializzato
Bürohilfe auch mit Aufgaben der Anwendung von EDV-Programmen	25	4	1	1			Coadiutore anche con mansioni di applicazione dell'informatica
spezialisierter Arbeiter	15	4	7	7			Operaio specializzato
Koch	19	4	6		6	134,00	Cuoco
qualifizierter Koch	13	3	5		5	115,00	cuoco qualificato
Diener	4	2	1		1	20,00	bidello
INSGESAMT			54	40	14	315,00	TOTALE

ANZAHL DER PLANSTELLEN (nach Umwandlung der Teilzeitstellen in Vollzeitstellen)		NUMERO DEI POSTI D'ORGANICO (dopo trasformazione dei posti a tempo parziale in posti a tempo pieno)	
Vollzeitstellen	40	Posti a tempo pieno	
Teilzeitstellen umgerechnet in Vollzeitäquivalente	8,29	Posti a tempo parziale convertiti in equivalenti a tempo pieno	
Effektive Anzahl der Planstellen (der deutschen Sprachgruppe vorbehalten)	48,29	Numero effettivo dei posti d'organico (riservato al gruppo linguistico tedesco)	
Verhältnis Bedienstete/Einwohner laut Dekret des Landeshauptmannes Nr. 15 vom 13.04.2017	51,99	proporzione dipendenti/abitanti secondo Decreto del Presidente della Provincia 13.04.2017, n. 15	
Differenz	3,70	Differenza	
derzeit von geschützten Kategorien besetzte Stellen, welche nicht in das Verhältnis Bedienstete/Einwohner mit eingerechnet werden	2,03	posti attualmente occupati da categorie protette che non vengono considerati per il calcolo del rapporto personale/dipendenti	
noch verfügbare Stellen bis zum Erreichen des Verhältnisses Bedienstete/Einwohner laut D.LH. 15/2017	5,73	posti ancora disponibili fino al raggiungimento del rapporto dipendenti/abitanti secondo D.P.P. 15/2017	

Einwohner/abitanti (31.12. d.vorletzten Jahres/del penultimo anno solare)	5.979
31/12/2020	

touristische Übernachtungen / pernottamenti turistici (im vorletzten Kalenderjahr/nel penultimo anno solare)	
2020	610.265

Beilage zur Neugenehmigung des Stellenplanes
genehmigt mit Ratsbeschluss Nr. x vom 29.09.2022

Allegato alla nuova pianta organica
approvata con deliberazione consiliare n. x vom 29.09.2022

DER BÜRGERMEISTER-IL SINDACO
Geom. Helmut Klammer



DER GEMEINDESEKRETÄR-IL SEGRETARIO COMUNALE
Ernst Hofer

Stampa Intero Modello in data : 6/12/2023

Tipo Rilevazione : CONSUNTIVAZIONE SPESE															Anno : 2022											
Tipo Istituzione : COMUNI															Contratto : PROV. AUTONOMA DI BOLZANO											
Istituzione : 7785 - COMUNE DI VALLE AURINA																										
Organo di Controllo di Primo Livello : RTS BOLZANO																										

	T1	T1a	T1b	T1c	T1c bis	T1d	T1e	T1f	T1g	T1s d	T2	T2a	T3	T4	T5	T6	T7	T8	T9	T10	T11	T12	T13	T14	T15	S1	S1A	SICI	TFAM	Tab. Ric.
Tenute	X										X	X	X	X	X	X	X	X	X		X	X	X	X		X	X			X
Dichiarate	X										X	X		X	X	X	X	X	X		X	X	X	X		X	X			X
Inviare	X										X	X		X	X	X	X	X	X		X	X	X	X		X	X			X

Risultano inviati i dati dell'appendice SI1A Convenzioni

Il Modello inviato risulta certificato in data : 12/10/2023

Il Modello inviato è stato certificato la prima volta in data : 29/06/2023

Riepilogo Anomalie

	NSIS	SQ1	SQ2	SQ3	SQ4	SQ5	SQ6	SQ7	SQ8	SQ9	SQ10
Stato	-	NO	NO	NO	NO	NO	NO	NO	NO	NO	NO

	IN1	IN2	IN3	IN4	IN5	IN6	IN7	IN8	IN9	IN10	IN11	IN12	IN13	IN14	IN15	IN16	IN17
Stato	NO	NO	NO	NO	NO	NO	NO	NO	NO	NO	NO	NO	NO	NO	NO	NO	NO

Qualora presenti, il dettaglio delle anomalie e delle giustificazioni addotte dall'amministrazione alle incongruenze è riportato nel "PDF delle anomalie" che dovrà essere presentato all'Organo di controllo contestualmente al presente modello del Conto annuale

"Giustificazione presente" se lo stato ha valore GP;

"Accettata con riserva" se lo stato ha valore GR;

"Accettata" se lo stato ha valore GA;

"Non applicabile per il contratto corrente" se lo stato ha valore "-";

Personale a tempo indeterminato (Tab.1) - Dati riepilogativi dell'ultimo triennio

Gli aggiornamenti dei prospetti del riepilogo triennale saranno visibili dal giorno successivo a quello di salvataggio delle tabelle. Data ultimo aggiornamento dei valori calcolati: 06/12/2023 01:27:05. Gli aggiornamenti dei prospetti del riepilogo triennale vengono effettuati solo per gli ultimi 3 anni di rilevazione

	Personale a tempo indeterminato al 31.12 (Tab. 1)			Numero Mensilità / 12 (Tab. 12)			Spese per retribuzioni lorde (Tab. 12+13)			di cui arretrati anni precedenti (Tab. 12+13)		
	2020	2021	2022	2020	2021	2022	2020	2021	2022	2020	2021	2022
SEGRETARI COMUNALI E PROVINCIALI	1	1	1	1	1	1	120.133	148.156	129.615	700	0	0
DIRIGENTI	1	1	1	0,67	0,74	0,74	56.078	65.240	60.155	0	0	0
CATEGORIA D	6	5	5	6,08	5,21	4,7	317.151	256.251	253.172	2.052	76	0
CATEGORIA C	17	19	20	12,54	14,19	15,33	507.700	581.388	614.096	3.526	3.339	0
CATEGORIA B	9	13	12	8,46	9,22	11,35	314.272	337.999	407.092	2.180	2.136	3.228
CATEGORIA A	6	6	6	3,76	3,63	3,74	116.229	119.766	115.682	759	0	0
Totale	40	45	45	32,52	33,97	36,86	1.431.563	1.508.800	1.579.812	9.217	5.551	3.228
				Tabella 14			900.229	868.964	783.540			
				Totale costo annuo del lavoro(Tab.12+13+14)			2.331.792	2.377.764	2.363.352			

Personale a tempo indeterminato (Tab.1) - Spese medie pro-capite annue in euro dell'ultimo triennio

Gli aggiornamenti dei prospetti del riepilogo triennale saranno visibili dal giorno successivo a quello di salvataggio delle tabelle. Data ultimo aggiornamento dei valori calcolati: 06/12/2023 01:27:05. Gli aggiornamenti dei prospetti del riepilogo triennale vengono effettuati solo per gli ultimi 3 anni di rilevazione

	Mensilità/12			Spese medie escluso arretrati a.p. (Tab. 12+13)			Spese medie per competenze fisse escluso arretrati a.p. (Tab.12)			Spese medie per competenze accessorie escluso arretrati a.p. (Tab.13)			Valori medi per arretrati a.p. di Tab.12			Valori medi per arretrati a.p. di Tab.13		
	2020	2021	2022	2020	2021	2022	2020	2021	2022	2020	2021	2022	2020	2021	2022	2020	2021	2022
SEGRETARI COMUNALI E PROVINCIALI	1	1	1	119.433	148.156	129.615	62.335	63.871	64.129	57.098	84.285	65.486	700	0	0	0	0	0
DIRIGENTI	0,67	0,74	0,74	84.222	88.561	81.658	52.070	52.275	53.234	32.152	36.286	28.424	0	0	0	0	0	0
CATEGORIA D	6,08	5,21	4,7	51.797	49.209	53.819	36.280	37.749	37.931	15.517	11.460	15.888	337	15	0	0	0	0
CATEGORIA C	12,54	14,19	15,33	40.195	40.746	40.050	34.843	34.971	34.863	5.352	5.775	5.187	281	228	0	0	7	0
CATEGORIA B	8,46	9,22	11,35	36.872	36.447	35.588	29.745	29.311	30.076	7.128	7.137	5.512	258	232	284	0	0	0
CATEGORIA A	3,76	3,63	3,74	30.703	33.016	30.966	27.545	28.188	28.135	3.158	4.828	2.831	202	0	0	0	0	0
Totale per Istituzione	32,52	33,97	36,86	43.733	44.279	42.775	34.131	34.384	34.260	9.603	9.895	8.515	283	161	87	0	3	0

1. Le Spese medie annue per ciascuna Categoria sono calcolate dividendo il totale delle spese delle qualifiche appartenenti alla categoria per le unità di riferimento (mensilità della tabella 12 / 12) della stessa categoria.

2. Le Spese medie annue per Istituzione sono calcolate come la somma su tutte le categorie del prodotto di ciascun valore medio * mensilità/12 divisa per il totale delle mensilità/12 sommate su tutte le categorie dell'Istituzione.

n.c: non calcolabile per mancanza di mensilità attribuite alla categoria

Giorni medi assenza - Dati riepilogativi dell'ultimo triennio

Gli aggiornamenti dei prospetti del riepilogo triennale saranno visibili dal giorno successivo a quello di salvataggio delle tabelle. Data ultimo aggiornamento dei valori calcolati: 06/12/2023 01:27:05. Gli aggiornamenti dei prospetti del riepilogo triennale vengono effettuati solo per gli ultimi 3 anni di rilevazione

PERSONALE				GIORNI ASSENZA MEDI ANNUI								
Presenti di riferimento				Ferie			Assenza malattia retribuita			Altre assenze (meno formazione)		
	2020	2021	2022	2020	2021	2022	2020	2021	2022	2020	2021	2022
SEGRETARI COMUNALI E PROVINCIALI	1	1	1	29	38	30	0	0	0	1	2	5
DIRIGENTI	1	1	1	16	27	20	0	2	11	27	2	2
CATEGORIA D	6	5	5	34,83	33,6	28,6	2,5	3,6	4,6	2,67	3,6	1,6
CATEGORIA C	17	19	20	26,41	23	23,5	3,29	5,16	8,2	21,71	16,58	10,35
CATEGORIA B	9	13	12	31,78	19,46	28,58	7,78	12,38	7,08	2,33	2,15	1,67
CATEGORIA A	6	6	6	22,83	18,83	20,67	1,33	11,33	5,67	10	0,5	1,33
Totale personale a t. indeterminato al 31.12 (Tab. 1) o Valore Medio (1)	40	45	45	28,15	23,02	25,11	3,73	7,71	7,04	12,35	8,18	5,56

(1) Presenti di riferimento per determinare i gg di assenza: personale presente al 31.12 di tabella 1 - personale comandato/distaccato fuori ruolo, in esonero e in convenzione dell'amministrazione di tabella 3 + personale comandato/distaccato fuori ruolo esterno e in convenzione esterna di tabella 3

n.c: non calcolabile per mancanza di presenti di riferimento

Personale Flessibile (Tab. 2A, Tab.2 e SI1) - Dati riepilogativi dell'ultimo triennio

Gli aggiornamenti dei prospetti del riepilogo triennale saranno visibili dal giorno successivo a quello di salvataggio delle tabelle. Data ultimo aggiornamento dei valori calcolati: 06/12/2023 01:27:05. Gli aggiornamenti dei prospetti del riepilogo triennale vengono effettuati solo per gli ultimi 3 anni di rilevazione

Personale Flessibile (Tab. 2A) - Dati riepilogativi dell'ultimo triennio

Personale a tempo determinato n. dipendenti T2A	2020	2021	2022
Personale con contratti di collaborazione coordinata e continuativa	0	0	0
CC - CATEGORIA C	5	3	2
TOTALE	5	3	2

Personale Flessibile (Tab. 2 e SI1) - Dati riepilogativi dell'ultimo triennio

PERSONALE (Tab.2 e SI1)				Costo del lavoro (in euro)(Tab.14)				Spese/costi medi pro-capite(in euro)			
Unità/n.contratti	2020	2021	2022		2020	2021	2022	valori annui lordi	2020	2021	2022
Personale a tempo determinato	3,61	2	1,2	Retribuzioni, codice P015	114.976	67.159	44.728	valore medio	31.849	33.580	37.273
L.S.U./L.P.U.	0,5	0,7	0,9	Retribuzioni, codice P065	10.412	14.708	17.147	valore medio	20.824	21.011	19.052
Lavoratori Interinali	0,5	1,6	0,9	Retribuzioni, codice L105+P062	10.283	41.509	30.902	valore medio	20.566	25.943	34.336
Con Contratti formazione lavoro	0	0	0	Retribuzioni, codice P016	0	0	0	valore medio	-	-	-
N. contratti co.co.co (SI1)	0	0	0	Oneri per co.co.co. (codice L108)	0	0	0	valore medio riferito ai contratti di cococo attivi nell'anno	-	-	-
N. incarichi di studio/ricerca e di consulenza (SI1)	2	2	1	Oneri per incarichi di studio/ricerca e di consulenza (codice L109)	10.090	10.169	8.277	valore medio riferito agli incarichi attivi nell'anno	5.045	5.085	8.277
N. contratti per prestazioni professionali consistenti nella resa di servizi o adempimenti obbligatori per legge (SI1)	5	8	7	Oneri per contratti resa servizi o adempimenti obbligatori per legge (codice L115)	18.826	26.442	20.480	valore medio riferito agli incarichi attivi nell'anno	3.765	3.305	2.926

Valore medio pro-capite della spesa non calcolabile se il personale di riferimento/contratti è uguale a zero

Contrattazione Integrativa - Dati riepilogativi dell'ultimo triennio

Gli aggiornamenti dei prospetti del riepilogo triennale saranno visibili dal giorno successivo a quello di salvataggio delle tabelle. Data ultimo aggiornamento dei valori calcolati:
06/12/2023 01:27:05. Gli aggiornamenti dei prospetti del riepilogo triennale vengono effettuati solo per gli ultimi 3 anni di rilevazione

Macrocategoria	Fondo	Risorse per il finanziamento del fondo (voci di entrata)			Utilizzo del fondo (voci di uscita)		
		2020	2021	2022	2020	2021	2022

Tabella di Riconciliazione

Voci di Spesa/Costo	Importo Sico	Importo Siope	Importo Bilancio	Nota
Totale T12	1265986	1586767	0	
Totale T13	313826			
Assegno T14	5995			
TOTALE PARZIALE	1585807	0	0	
L010 - GESTIONE MENSE	0	0	0	
L011 - EROGAZIONE BUONI PASTO	8352	8352	0	
L020 - FORMAZIONE DEL PERSONALE	14089	14089	0	
L108 - CONTRATTI DI COLLABORAZIONE COORDINATA E CONTINUATIVA	0	0	0	
L109 - INCARICHI LIBERO PROFESSIONALI/STUDIO/RICERCA/CONSULENZA	8277	8277	0	
P015 - RETRIBUZIONI PERSONALE A TEMPO DETERMINATO	44728	44728	0	
P035 - CONTRIBUTI A CARICO DELL'AMM. PER FONDI PREV. COMPLEMENTARE	64489	64490	0	
P055 - CONTRIBUTI A CARICO DELL'AMM.NE SU COMP. FISSE E ACCESSORIE	407054	407054	0	
P061 - IRAP	152661	152661	0	

Voci di Spesa/Costo	Importo Sico	Importo Siope	Importo Bilancio	Nota
P062 - ONERI PER I CONTRATTI DI SOMMINISTRAZIONE(INTERINALI)	23771	23772	0	
P065 - COMPENSI PER PERSONALE LSU/LPU	17147	17148	0	
SOMME RIMBORSATE ALLE AMMINISTRAZIONI PER SPESE DI PERSONALE (sommatoria dei diversi rimborsi presenti in tabella 14)	0	0	0	
TOTALE GENERALE	2326375	2327338	0	
RIMBORSI RICEVUTI DALLE AMMINISTRAZIONI PER SPESE DI PERSONALE (a riduzione) (sommatoria dei diversi rimborsi presenti in tabella 14)	43064	43064	0	
TOTALE GENERALE AL NETTO DEI RIMBORSI	2283311	2284274	0	

Commenti Organi Di Controllo

Nessun commento inserito degli organi di controllo

Visualizzazione del Limite 2016

Il sistema controlla che il totale delle risorse della T15, detratte le voci non soggette alla verifica al limite 2016 indicate nella voce LEG398, sia inferiore al limite 2016 indicato nella voce LEG428, con tolleranza di 1000 €.

Deve essere inviata la tabella SICI e/o la T15

Firma del Responsabile del procedimento amministrativo di cui alla L. n. 241/90

Si attesta la conformità dei dati con le scritture amministrativo contabili e, ove previsto, con quanto dichiarato nelle specifiche informazioni sulla Contrattazione integrativa ex art. 40-bis del d.lgs.165/2001 (tabelle 15 e schede SICI).

Si prende atto delle eventuali incongruenze segnalate dal sistema SICO e delle giustificazioni addotte dall'amministrazione.

Firma del Presidente del collegio dei revisori

Scheda Informativa 1

Informazioni Istituzione

Partita IVA : 00342270212

Codice Fiscale : 00342270212

Telefono : 0474 651500

Email : info@ahrntal.eu

Via : Cadipietra, Municipio

Numero Civico : 96

C.A.P. : 39030

Città : VALLE AURINA

Provincia : BZ

Codice Catastale : L595

Popolazione residente : 5948

Superficie(Kmq) : 187.9

Indirizzo pagina web dell'ente : www.ahrntal.eu

Responsabile del Procedimento Amministrativo di cui alla legge 7/8/90, N.241 Capo II

(in assenza di tale indicazione sarà considerato responsabile il direttore generale)

Cognome	Nome	Telefono	EMail
Hofer	Ernst	0474 651 528	info@ahrntal.eu

Referente Da Contattare

Cognome	Nome	Telefono	EMail
Klammer	Agnes	0474 651 549	agnes.klammer@ahrntal.eu

Riepilogo Domande Presenti Nella Circolare

I modelli debbono essere sottoscritti dai revisori dei conti

Domande presenti in circolare:

INDICARE IL NUMERO DI UNITÀ DI PERSONALE UTILIZZATO A QUALSIASI TITOLO (COMANDO O ALTRO) NELLE ATTIVITÀ ESTERNALIZZATE CON ESCLUSIONE DELLE UNITÀ EFFETTIVAMENTE CESSATE A SEGUITO DI ESTERNALIZZAZIONI.	
INDICARE IL NUMERO DEI CONTRATTI DI COLLABORAZIONE COORDINATA E CONTINUATIVA.	
INDICARE IL NUMERO DEGLI INCARICHI LIBERO PROFESSIONALE, DI STUDIO, RICERCA E CONSULENZA.	1
INDICARE IL NUMERO DI CONTRATTI PER PRESTAZIONI PROFESSIONALI CONSISTENTI NELLA RESA DI SERVIZI O ADEMPIMENTI OBBLIGATORI PER LEGGE.	7
INDICARE IL TOTALE DELLE SOMME TRATTENUTE AI DIPENDENTI NELL'ANNO DI RILEVAZIONE PER LE ASSENZE PER MALATTIA IN APPLICAZIONE DELL'ART. 71 DEL D.L. N. 112 DEL 25/06/2008 CONVERTITO IN L. 133/2008.	
QUANTI SONO I DIPENDENTI AL 31.12 IN ASPETTATIVA PER DOTTORATO DI RICERCA CON RETRIBUZIONE A CARICO DELL'AMMINISTRAZIONE AI SENSI DELL'ARTICOLO 2 DELLA LEGGE 476/1984 E S.M.?	
QUANTE PERSONE SONO STATE IMPIEGATE NELL'ANNO (TEMPO DETER., CO.CO.CO., INCARICHI O ALTRI TIPI DI LAV. FLESSIBILE) IL CUI COSTO È TOTALMENTE SOSTENUTO CON FINANZIAMENTI ESTERNI DELL'U.E. O DI PRIVATI?	
INDICARE IL NUMERO DELLE UNITÀ RILEVATE IN TABELLA 1 TRA I "PRESENTI AL 31.12" CHE RISULTAVANO TITOLARI DI PERMESSI PER LEGGE N. 104/92.	2
INDICARE IL NUMERO DELLE UNITÀ RILEVATE IN TABELLA 1 TRA I "PRESENTI AL 31.12" CHE RISULTAVANO TITOLARI DI PERMESSI AI SENSI DELL'ART. 42, C.5 D.LGS.151/2001 E S.M.	
UNITÀ DI PERSONALE CON QUALIFICA DIRIGENZIALE ASSEGNATE AGLI UFFICI DI DIRETTA COLLABORAZIONE CON GLI ORGANI DI INDIRIZZO POLITICO	
UNITÀ DI PERSONALE NON DIRIGENTE ASSEGNATE AGLI UFFICI DI DIRETTA COLLABORAZIONE CON GLI ORGANI DI INDIRIZZO POLITICO	
UNITÀ DI PERS. EST. ALL'ISTITUZIONE, IN POSIZIONE DI COMANDO, DISTACCO, FUORI RUOLO, ESPERTI, CONSULENTI O CO.CO.CO ASSEGNATE AGLI UFFICI DI DIRETTA COLLABORAZIONE CON GLI ORGANI DI INDIRIZZO POLITICO	
SPESA COMPLESSIVAMENTE SOSTENUTA PER IL PERSONALE CON QUALIFICA DIRIGENZIALE ASSEGNATO AGLI UFFICI DI DIRETTA COLLABORAZIONE CON GLI ORGANI DI INDIRIZZO POLITICO	
SPESA COMPLESSIVAMENTE SOSTENUTA PER IL PERSONALE NON DIRIGENTE ASSEGNATO AGLI UFFICI DI DIRETTA COLLABORAZIONE CON GLI ORGANI DI INDIRIZZO POLITICO	
SPESA PER IL PERSONALE ESTERNO ALL'ISTITUZ.,IN POSIZ. DI COMANDO/DISTACCO/FUORI RUOLO/ESPERTI/CONSULENTI/CO.CO.CO. ASSEGNATI AGLI UFFICI DI DIRETTA COLLABORAZIONE CON GLI ORGANI DI INDIRIZZO POLITICO	
IMPORTO DEL LIMITE DI CUI ALL'ART .1, COMMA 557-QUATER O ART. 1, COMMA 562 DELLA LEGGE N. 296/2006 O DI ANALOGHE DISPOSIZIONI DELLE REGIONI E PROVINCE AUTONOME	
QUANTE PERSONE SONO STATE ASSUNTE NELL'ANNO A TEMPO DETERMINATO CON LE RISORSE DEL PNRR?	

Riepilogo Domande Presenti Nella Circolare

QUANTE PERSONE SONO STATE ASSUNTE NELL'ANNO CON ALTRE FORME FLESSIBILI DI LAVORO (EX INTERINALI, LSU, FORMAZIONE LAVORO) CON LE RISORSE DEL PNRR?	
CON QUANTE PERSONE SONO STATI SOTTOSCRITTI CONTRATTI DI CO.CO.CO E INCARICHI NELL'ANNO CON LE RISORSE DEL PNRR?	

Componenti Collegio dei Revisori (o Organo Equivalente)

Cognome	Nome	EMail (sostituisce l'ENTE RAPPRESENTATO delle rilevazioni precedenti)
Graber	Dr. Thomas	

Note e chiarimenti alla rilevazione:	
---	--

Scheda Informativa 1A

L'Ente fa parte di una "Unione di Comuni", ai sensi dell'art. 32 del d.lgs 267/2000 o di analoghe disposizioni delle Regioni e Province Autonome?	NO
Nel caso in cui siano stati esternalizzati dei servizi, l'Ente ha adempiuto a quanto previsto dall'articolo 6-bis del d.lgs. 165/2001 come modificato dall'art. 4 c. 2 del d.lgs. 75/2017?	No
È stato adottato il Piano Integrato di attività e organizzazione (PIAO) previsto dal dall'art. 6 co. 1 del DL 80/2021 convertito dalla L. 113/2021 e ss.mm.ii?	NO
E' stato adottato il piano annuale delle assunzioni previsto o di analoghe disposizioni delle Regioni e Province Autonome?	NO
Al 31.12 le funzioni di Direttore Generale erano svolte da:	
- Soggetto appositamente incaricato;	
- Segretario comunale (art. 108 comma 4 d.lgs. 267/2000)	
L'ente ha attive al 31/12 convenzioni con altri enti ai sensi dell'art. 30 del T.U.E.L. , o di analoghe disposizioni delle Regioni e Province Autonome?	SI
E' stato istituito un ufficio / servizio disciplinare?	NO
Numero di unità di personale assunte come stagionali a progetto	
Numero di persone in ingresso o uscita con mobilità fra pubblico e privato ex art. 23 bis comma 7 d.lgs.165/2001 o di analoghe disposizioni delle Regioni e Province Autonome	
L'Ente ha provveduto a reinternalizzare funzioni o servizi?	NO
In caso di risposta affermativa si passa alla sottodomanda:	
Ha riassorbito il personale già dipendente di amministrazioni pubbliche secondo quanto previsto dall'art. 19 c. 8 del dlgs. n. 175/2016 e dell'art. 1 c. 872 della L. 205/2017?	
L'Ente ha proceduto alla revisione annuale delle partecipazioni societarie TUSP n. 175/2016?	SI
L'Ente gestisce funzioni fondamentali in forma associata ai sensi dell'art.14, comma 28, L.122/2010 e s.m. oggetto della sentenza additiva della Corte Costituzionale n. 33/2019?	NO
Quante funzioni con convenzioni?	
Quante funzioni con Unione di Comuni?	
L'ente fa parte di una segreteria convenzionata attiva al 31.12? (In caso di risposta affermativa si passa alle sottodomande 32 e 33)	NO
% di convenzione stabilita	
L'ente è titolare (Capofila) della segreteria convenzionata al 31.12? (In caso di risposta negativa alla domanda 33 si passa alla domanda 34)	
Ente capofila della segreteria convenzionata al 31.12	
Quanti ex LSU/LPU/ASU sono stati stabilizzati (a tempo indeterminato) nell'anno di rilevazione?	

Quanti ex LSU/LPU/ASU sono stati contrattualizzati a tempo determinato nell'anno di rilevazione?	
Quanti ex LSU/LPU/ASU, già contrattualizzati a tempo determinato, hanno avuto proroga nell'anno di rilevazione?	
L'ente ha rispettato l'equilibrio Pluriennale di bilancio?	SI
E' stato rispettato l'art. 1 c. 557 e il comma 557-quater, l.f. per l'anno 2007 e o analoga disposizione delle Regioni e Province Autonome?	NO
Ai sensi dell'art. 33 d.l. 34/2019 sulle assunzioni, rispetto alla pregressa norma, sono aumentate le capacità assunzionali dei Comuni-DM 17.3.2020- delle Province e Città metropolitane-DM 11.1.2022?	NO
Quanti LSU/LPU sono stati stabilizzati in soprannumero in deroga alla dotazione organica e al piano del fabbisogno di personale, ai sensi dell'art. 1 c. 495 della L. 160/2019?	
L'Amministrazione ha individuato un responsabile della formazione del personale dipendente?	No
E' stato predisposto un piano di formazione?	No
67) N. dipendenti che nell'anno di rilevazione hanno partecipato a corsi di formazione	
AREA TEMATICA	
Finanza,contabilita' e tributi	10
Anagrafe	5
Innovazione digitale	28
Patrimonio ,investimenti, finanziamenti	3
Appalti e contratti	3
Personale	2
Politiche sociali ed educative	2
Attività economiche produttive	4
Soft skills (comunicazione, project management, informatica, lingue straniere,...)	35
79) I corsi di formazione ai quali hanno partecipato dipendenti nell'anno di rilevazione sono stati erogati da :	
AREA TEMATICA	
Docenti interni all'Amministrazione	
Soggetti privati	

Università	
SNA	
FormezPA	
IFEL-Fondazione ANCI	
Altri soggetti pubblici(regione,provincia,città metropolitana,ASL,...)	2
Ordini professionali	
Altro	36
90) Gli interventi formativi sono stati prevalentemente determinati sulla base di :	
Indicazioni formulate dai responsabili di settore	SI
Un'analisi dei bisogni dell'organizzazione	SI
Un'analisi formalizzata delle competenze del personale	SI
Richieste dei dipendenti di volta in volta valutata	SI
Altro	NO
Indicare il numero totale di dipendenti dell'amministrazione che hanno partecipato nell'anno di rilevazione a corsi di formazione.	44
Nell'anno di rilevazione, i dipendenti hanno partecipato a corsi di formazione erogati PREVALENTEMENTE	On line
100) Personale destinatario della sezione della POLIZIA LOCALE (art. 95 e segg. del CCNL Funzioni locali del 16.11.2022)	
Numero di dirigenti	
Numero appartenenti alla categoria D	
Numero appartenenti alla categoria C	
104) Personale destinatario della sezione del PERSONALE ISCRITTO AD ORDINI O ALBI PROFESSIONALI (art. 101 e segg. del CCNL Funzioni locali del 16.11.2022)	
Numero di dirigenti	
Numero appartenenti alla categoria D	
Numero appartenenti alla categoria C	

108) Personale destinatario della sezione del PERSONALE EDUCATIVO E SCOLASTICO (art. 85 e segg. del CCNL Funzioni locali del 16.11.2022)	
Numero appartenenti alla categoria D	
Numero appartenenti alla categoria C	
Numero di personale in servizio presso gli asili nido	
Numero di personale in servizio presso le scuole materne	
Numero di personale in servizio presso i centri di formazione professionale	
Numero di personale della Polizia locale che ha ricevuto un giudizio di inidoneità	
Numero di personale Educativo e scolastico che ha ricevuto un giudizio di inidoneità	

Scheda Informativa 1A Convenzioni

Al 31.12 l'Ente è capofila di una convenzione stipulata ai sensi dell'art. 30 del T.U.E.L. , o di analoghe disposizioni delle Regioni e Province Autonome?	SI
In caso di risposta negativa si richiede di indicare il codice dell'Ente capofila (file con i codici degli enti associato al kit excel)	
In caso di risposta positiva si richiede di indicare quali sono i servizi oggetto della convenzione selezionandoli dall'elenco proposto	
Organizzazione generale dell'amministrazione, gestione finanziaria e contabile e controllo;	NO
Organizzazione dei servizi pubblici di interesse generale di ambito comunale, ivi compresi i servizi di trasporto pubblico comunale;	NO
Catasto, ad eccezione delle funzioni mantenute allo Stato dalla normativa vigente;	NO
La pianificazione urbanistica ed edilizia di ambito comunale nonché la partecipazione alla pianificazione territoriale di livello sovracomunale;	NO
Attività, in ambito comunale, di pianificazione di protezione civile e di coordinamento dei primi soccorsi;	NO
L'organizzazione e la gestione dei servizi di raccolta, avvio e smaltimento e recupero dei rifiuti urbani e la riscossione dei relativi tributi;	NO
Progettazione e gestione del sistema locale dei servizi sociali ed erogazione delle relative prestazioni ai cittadini, secondo quanto previsto dall'articolo 118, quarto comma, della Costituzione;	NO
Edilizia scolastica (per la parte non attribuita alla competenza delle province), organizzazione e gestione dei servizi scolastici;	SI
Polizia municipale e polizia amministrativa locale;	NO
Tenuta dei registri di stato civile e di popolaz e compiti in materia di servizi anagrafici nonché in materia di serv. elettorali e statistici, nell'esercizio delle funzioni di competenza statale[1]	NO
Altro	NO
Al 31.12 l'Ente è capofila di una convenzione stipulata ai sensi dell'art. 30 del T.U.E.L. , o di analoghe disposizioni delle Regioni e Province Autonome?	NO
In caso di risposta negativa si richiede di indicare il codice dell'Ente capofila (file con i codici degli enti associato al kit excel)	8778
In caso di risposta positiva si richiede di indicare quali sono i servizi oggetto della convenzione selezionandoli dall'elenco proposto	
Organizzazione generale dell'amministrazione, gestione finanziaria e contabile e controllo;	
Organizzazione dei servizi pubblici di interesse generale di ambito comunale, ivi compresi i servizi di trasporto pubblico comunale;	

Catasto, ad eccezione delle funzioni mantenute allo Stato dalla normativa vigente;	
La pianificazione urbanistica ed edilizia di ambito comunale nonché la partecipazione alla pianificazione territoriale di livello sovracomunale;	
Attività, in ambito comunale, di pianificazione di protezione civile e di coordinamento dei primi soccorsi;	
L'organizzazione e la gestione dei servizi di raccolta, avvio e smaltimento e recupero dei rifiuti urbani e la riscossione dei relativi tributi;	
Progettazione e gestione del sistema locale dei servizi sociali ed erogazione delle relative prestazioni ai cittadini, secondo quanto previsto dall'articolo 118, quarto comma, della Costituzione;	
Edilizia scolastica (per la parte non attribuita alla competenza delle province), organizzazione e gestione dei servizi scolastici;	
Polizia municipale e polizia amministrativa locale;	
Tenuta dei registri di stato civile e di popolaz e compiti in materia di servizi anagrafici nonché in materia di serv. elettorali e statistici, nell'esercizio delle funzioni di competenza statale[1]	
Altro	
Al 31.12 l'Ente è capofila di una convenzione stipulata ai sensi dell'art. 30 del T.U.E.L. , o di analoghe disposizioni delle Regioni e Province Autonome?	SI
In caso di risposta negativa si richiede di indicare il codice dell'Ente capofila (file con i codici degli enti associato al kit excel)	
In caso di risposta positiva si richiede di indicare quali sono i servizi oggetto della convenzione selezionandoli dall'elenco proposto	
Organizzazione generale dell'amministrazione, gestione finanziaria e contabile e controllo;	NO
Organizzazione dei servizi pubblici di interesse generale di ambito comunale, ivi compresi i servizi di trasporto pubblico comunale;	NO
Catasto, ad eccezione delle funzioni mantenute allo Stato dalla normativa vigente;	NO
La pianificazione urbanistica ed edilizia di ambito comunale nonché la partecipazione alla pianificazione territoriale di livello sovracomunale;	NO
Attività, in ambito comunale, di pianificazione di protezione civile e di coordinamento dei primi soccorsi;	NO
L'organizzazione e la gestione dei servizi di raccolta, avvio e smaltimento e recupero dei rifiuti urbani e la riscossione dei relativi tributi;	NO
Progettazione e gestione del sistema locale dei servizi sociali ed erogazione delle relative prestazioni ai cittadini, secondo quanto previsto dall'articolo 118, quarto comma, della Costituzione;	NO

Edilizia scolastica (per la parte non attribuita alla competenza delle province), organizzazione e gestione dei servizi scolastici;	SI
Polizia municipale e polizia amministrativa locale;	NO
Tenuta dei registri di stato civile e di popolaz e compiti in materia di servizi anagrafici nonché in materia di serv. elettorali e statistici, nell'esercizio delle funzioni di competenza statale[1]	NO
Altro	NO
Al 31.12 l'Ente è capofila di una convenzione stipulata ai sensi dell'art. 30 del T.U.E.L. , o di analoghe disposizioni delle Regioni e Province Autonome?	NO
In caso di risposta negativa si richiede di indicare il codice dell'Ente capofila (file con i codici degli enti associato al kit excel)	1445
In caso di risposta positiva si richiede di indicare quali sono i servizi oggetto della convenzione selezionandoli dall'elenco proposto	
Organizzazione generale dell'amministrazione, gestione finanziaria e contabile e controllo;	
Organizzazione dei servizi pubblici di interesse generale di ambito comunale, ivi compresi i servizi di trasporto pubblico comunale;	
Catasto, ad eccezione delle funzioni mantenute allo Stato dalla normativa vigente;	
La pianificazione urbanistica ed edilizia di ambito comunale nonché la partecipazione alla pianificazione territoriale di livello sovracomunale;	
Attività, in ambito comunale, di pianificazione di protezione civile e di coordinamento dei primi soccorsi;	
L'organizzazione e la gestione dei servizi di raccolta, avvio e smaltimento e recupero dei rifiuti urbani e la riscossione dei relativi tributi;	
Progettazione e gestione del sistema locale dei servizi sociali ed erogazione delle relative prestazioni ai cittadini, secondo quanto previsto dall'articolo 118, quarto comma, della Costituzione;	
Edilizia scolastica (per la parte non attribuita alla competenza delle province), organizzazione e gestione dei servizi scolastici;	
Polizia municipale e polizia amministrativa locale;	
Tenuta dei registri di stato civile e di popolaz e compiti in materia di servizi anagrafici nonché in materia di serv. elettorali e statistici, nell'esercizio delle funzioni di competenza statale[1]	
Altro	
Al 31.12 l'Ente è capofila di una convenzione stipulata ai sensi dell'art. 30 del T.U.E.L. , o di analoghe disposizioni delle Regioni e Province Autonome?	SI

In caso di risposta negativa si richiede di indicare il codice dell'Ente capofila (file con i codici degli enti associato al kit excel)	
In caso di risposta positiva si richiede di indicare quali sono i servizi oggetto della convenzione selezionandoli dall'elenco proposto	
Organizzazione generale dell'amministrazione, gestione finanziaria e contabile e controllo;	NO
Organizzazione dei servizi pubblici di interesse generale di ambito comunale, ivi compresi i servizi di trasporto pubblico comunale;	NO
Catasto, ad eccezione delle funzioni mantenute allo Stato dalla normativa vigente;	NO
La pianificazione urbanistica ed edilizia di ambito comunale nonché la partecipazione alla pianificazione territoriale di livello sovracomunale;	NO
Attività, in ambito comunale, di pianificazione di protezione civile e di coordinamento dei primi soccorsi;	NO
L'organizzazione e la gestione dei servizi di raccolta, avvio e smaltimento e recupero dei rifiuti urbani e la riscossione dei relativi tributi;	NO
Progettazione e gestione del sistema locale dei servizi sociali ed erogazione delle relative prestazioni ai cittadini, secondo quanto previsto dall'articolo 118, quarto comma, della Costituzione;	NO
Edilizia scolastica (per la parte non attribuita alla competenza delle province), organizzazione e gestione dei servizi scolastici;	SI
Polizia municipale e polizia amministrativa locale;	NO
Tenuta dei registri di stato civile e di popolaz e compiti in materia di servizi anagrafici nonché in materia di serv. elettorali e statistici, nell'esercizio delle funzioni di competenza statale[1]	NO
Altro	NO

T1 Personale a Tempo Indeterminato

Qualifica	Tempo Pieno		Part Time Inf. 50%		Part Time Sup. 50%		Totale Dipendenti al 31/12	
	U	D	U	D	U	D	U	D
SEGREARIO C	1	0	0	0	0	0	1	0
DIRIGENTI	0	0	0	0	0	1	0	1
QUALIFICA FUNZIONALE VIII- LIV. SUP.	0	0	0	0	1	0	1	0
QUALIFICA FUNZIONALE VIII - LIV. INF.	0	1	0	0	0	0	0	1
QUALIFICA FUNZIONALE VII - LIV. SUP.	0	2	0	0	0	0	0	2
QUALIFICA FUNZIONALE VII - LIV. INF.	0	1	0	0	0	0	0	1
QUALIFICA FUNZIONALE VI - LIV. SUP.	5	1	0	0	0	12	5	13
QUALIFICA FUNZIONALE VI - LIV. INF.	2	0	0	0	0	0	2	0
QUALIFICA FUNZIONALE V - LIV. SUP.	2	0	0	0	0	0	2	0
QUALIFICA FUNZIONALE IV - LIV. SUP.	7	0	0	1	0	1	7	2
QUALIFICA FUNZIONALE IV - LIV. INF.	0	1	0	0	0	0	0	1
QUALIFICA FUNZIONALE III - LIV. SUP..	0	0	0	1	0	4	0	5
QUALIFICA FUNZIONALE II - LIV. SUP..	0	0	0	0	0	1	0	1
TOTALE :	17	6	0	2	1	19	18	27

Tabella T2 - Personale con contratto 'flessibile' (escluso il personale in convenzione)

Categoria	A Tempo Determinato		Formazione Lavoro		Contratti di somministrazione (ex Interinale)		L.S.U./L.P.U.	
	U	D	U	D	U	D	U	D
CATEGORIA D	0	0	0	0	0	0	0	0
CATEGORIA C	0	1,2	0	0	0	0	0	0
CATEGORIA B	0	0	0	0	0	0	0	0
CATEGORIA A	0	0	0	0	0,3	0,6	0,6	0,3
TOTALE :	0	1,2	0	0	0,3	0,6	0,6	0,3

Tabella T2 - Personale modalità di lavoro 'flessibile'

Categoria	Lavoro agile		Telelavoro		Coworking		Personale soggetto a Turnazione		Personale soggetto a Reperibilità	
	U	D	U	D	U	D	U	D	U	D
CATEGORIA D	1	2	0	0	0	0	0	0	0	0
CATEGORIA C	2	7	0	0	0	0	0	0	0	0
CATEGORIA B	0	0	0	0	0	0	7	0	7	0
CATEGORIA A	0	0	0	0	0	0	0	0	0	0
TOTALE :	3	9	0	0	0	0	7	0	7	0

T2A Personale con Rapporto di Lavoro Flessibile

Anzianità di servizio maturata al 31/12, anche in modo non continuativo, nell'attuale o in altre amministrazioni	Fino a 1 anno		Da 1 a 2 anni		Da 2 a 3 anni		Oltre i 3 anni	
	U	D	U	D	U	D	U	D
Personale con contratti di collaborazione coordinata e continuativa	-	-	-	-	-	-	-	-
Categoria	Tempo determinato							
CATEGORIA C	0	0	0	0	0	0	0	2
TOTALE Tempo determinato:	0	0	0	0	0	0	0	2

T3 Personale Comandato/Distaccato e Fuori Ruolo

LA TABELLA NON RISULTA RILEVATA

T4 Passaggi di Ruolo/Posizione Economica/Profilo

Qualifica di partenza	Qualifica di arrivo	Numero di passaggi
QUALIFICA FUNZIONALE VI - LIV. INF.	QUALIFICA FUNZIONALE VI - LIV. SUP.	1

T5 Personale Cessato

Qualifica	COLLOCAMENT O A RIPOSO PER LIMITI DI ETA'		DIMISSIONI (CON DIRITTO A PENSIONE)		PASSAGGI PER ESTERNALIZZA ZIONI		PASSAGGI AD ALTRE AMMINISTRAZI ONI - STESSO COMPARTO		PASSAGGI AD ALTRE AMMINISTRAZI ONI - ALTRO COMPARTO		RISOLUZIONE RAPPORTO LAVORO		LICENZIAMENTI DISPOSTI DALL'ENTE		DIMISSIONI SENZA DIRITTO A PENSIONE		ALTRE CAUSE		Totale
	U	D	U	D	U	D	U	D	U	D	U	D	U	D	U	D	U	D	
QUALIFICA FUNZIONALE VI - LIV. SUP.	-	-	0	1	-	-	-	-	-	-	-	-	-	-	-	-	-	-	1
QUALIFICA FUNZIONALE V - LIV. SUP.	-	-	1	0	-	-	-	-	-	-	-	-	-	-	0	1	-	-	2
TOTALE	0	0	1	1	0	0	0	0	0	0	0	0	0	0	0	1	0	0	3

T6 Personale Assunto

Qualifica	NOMINA DA CONCORSO		ALTRE CAUSE		STABILIZZATO DA LSU		ASSUNZIONE PER CHIAMATA DIRETTA (L.68/99 Cat. Protette)		ASSUNZIONE PER CHIAMATA NUMERICA (L.68/99 Cat. Protette)		PASSAGGI DA ALTRA AMMINISTRAZIONE - STESSO COMPARTO		PASSAGGI DA ALTRA AMMINISTRAZIONE - ALTRO COMPARTO		PERSONALE STABILIZZATO EX ART. 35, C. 3-BIS, DLGS 165/01		PERSONALE STABILIZZATO EX ART.20 D.LGS. 75/2017		Totale
	U	D	U	D	U	D	U	D	U	D	U	D	U	D	U	D	U	D	
QUALIFICA FUNZIONALE VI - LIV. SUP.	-	-	-	-	-	-	-	-	-	-	0	1	-	-	-	-	-	-	1
QUALIFICA FUNZIONALE VI - LIV. INF.	1	0	-	-	-	-	-	-	-	-	-	-	-	-	-	-	-	-	1
QUALIFICA FUNZIONALE V - LIV. SUP.	1	0	-	-	-	-	-	-	-	-	-	-	-	-	-	-	-	-	1
Totale	2	0	-	-	-	-	-	-	-	-	0	1	-	-	-	-	-	-	3

T7 Dipendenti per Anzianità di Servizio

Fasce dipendenti per anzianità di servizio da - a :	0-5		6-10		11-15		16-20		21-25		26-30		31-35		36-40		41-43		44 e oltre		Totale Pers.
Qualifica	U	D	U	D	U	D	U	D	U	D	U	D	U	D	U	D	U	D	U	D	
SEGRETARIO C	-	-	-	-	-	-	-	-	-	-	1	0	-	-	-	-	-	-	-	-	1
DIRIGENTI	-	-	-	-	-	-	-	-	-	-	0	1	-	-	-	-	-	-	-	-	1
QUALIFICA FUNZIONALE VIII- LIV. SUP.	1	0	-	-	-	-	-	-	-	-	-	-	-	-	-	-	-	-	-	-	1
QUALIFICA FUNZIONALE VIII - LIV. INF.	0	1	-	-	-	-	-	-	-	-	-	-	-	-	-	-	-	-	-	-	1
QUALIFICA FUNZIONALE VII - LIV. SUP.	-	-	-	-	-	-	-	-	-	-	0	2	-	-	-	-	-	-	-	-	2
QUALIFICA FUNZIONALE VII - LIV. INF.	0	1	-	-	-	-	-	-	-	-	-	-	-	-	-	-	-	-	-	-	1
QUALIFICA FUNZIONALE VI - LIV. SUP.	1	4	1	3	0	1	-	-	1	2	0	2	1	1	1	0	-	-	-	-	18
QUALIFICA FUNZIONALE VI - LIV. INF.	2	0	-	-	-	-	-	-	-	-	-	-	-	-	-	-	-	-	-	-	2
QUALIFICA FUNZIONALE V - LIV. SUP.	2	0	-	-	-	-	-	-	-	-	-	-	-	-	-	-	-	-	-	-	2
QUALIFICA FUNZIONALE IV - LIV. SUP.	3	2	-	-	1	0	1	0	1	0	1	0	-	-	-	-	-	-	-	-	9
QUALIFICA FUNZIONALE IV - LIV. INF.	0	1	-	-	-	-	-	-	-	-	-	-	-	-	-	-	-	-	-	-	1
QUALIFICA FUNZIONALE III - LIV. SUP..	-	-	0	1	0	1	-	-	0	1	0	2	-	-	-	-	-	-	-	-	5

Fasce dipendenti per anzianità di servizio da - a :	0-5		6-10		11-15		16-20		21-25		26-30		31-35		36-40		41-43		44 e oltre		Totale Pers.
Qualifica	U	D	U	D	U	D	U	D	U	D	U	D	U	D	U	D	U	D	U	D	
QUALIFICA FUNZIONALE II - LIV. SUP..	-	-	-	-	-	-	0	1	-	-	-	-	-	-	-	-	-	-	-	-	1
TOTALE :	9	9	1	4	1	2	1	1	2	3	2	7	1	1	1	0	0	0	0	0	45

T8 Dipendenti per Età

Fasce dipendenti per età da - a:	0-19		20-24		25-29		30-34		35-39		40-44		45-49		50-54		55-59		60-64		65-67		68-99		Tot. Pers.
Qualifica	U	D	U	D	U	D	U	D	U	D	U	D	U	D	U	D	U	D	U	D	U	D	U	D	
SEGRETARIO C	-	-	-	-	-	-	-	-	-	-	-	-	-	-	-	-	-	-	1	0	-	-	-	-	1
DIRIGENTI	-	-	-	-	-	-	-	-	-	-	-	-	-	-	0	1	-	-	-	-	-	-	-	-	1
QUALIFICA FUNZIONALE VIII - LIV. SUP.	-	-	-	-	-	-	-	-	-	-	1	0	-	-	-	-	-	-	-	-	-	-	-	-	1
QUALIFICA FUNZIONALE VIII - LIV. INF.	-	-	-	-	-	-	0	1	-	-	-	-	-	-	-	-	-	-	-	-	-	-	-	-	1
QUALIFICA FUNZIONALE VII - LIV. SUP.	-	-	-	-	-	-	-	-	-	-	-	-	0	1	0	1	-	-	-	-	-	-	-	-	2
QUALIFICA FUNZIONALE VII - LIV. INF.	-	-	-	-	0	1	-	-	-	-	-	-	-	-	-	-	-	-	-	-	-	-	-	-	1
QUALIFICA FUNZIONALE VI - LIV. SUP.	-	-	-	-	-	-	0	1	1	3	1	1	1	3	0	4	1	1	1	0	-	-	-	-	18
QUALIFICA FUNZIONALE VI - LIV. INF.	-	-	-	-	1	0	1	0	-	-	-	-	-	-	-	-	-	-	-	-	-	-	-	-	2
QUALIFICA FUNZIONALE V - LIV. SUP.	-	-	-	-	-	-	-	-	-	-	1	0	1	0	-	-	-	-	-	-	-	-	-	-	2
QUALIFICA FUNZIONALE IV - LIV. SUP.	-	-	-	-	-	-	-	-	1	0	2	1	2	0	0	1	2	0	-	-	-	-	-	-	9
QUALIFICA FUNZIONALE IV - LIV. INF.	-	-	-	-	-	-	-	-	0	1	-	-	-	-	-	-	-	-	-	-	-	-	-	-	1
QUALIFICA FUNZIONALE III - LIV. SUP.	-	-	-	-	-	-	-	-	0	1	-	-	0	2	0	1	-	-	0	1	-	-	-	-	5

Fasce dipendenti per età da - a:	0-19		20-24		25-29		30-34		35-39		40-44		45-49		50-54		55-59		60-64		65-67		68-99		Tot. Pers.
Qualifica	U	D	U	D	U	D	U	D	U	D	U	D	U	D	U	D	U	D	U	D	U	D	U	D	
QUALIFICA FUNZIONALE II - LIV. SUP..	-	-	-	-	-	-	-	-	0	1	-	-	-	-	-	-	-	-	-	-	-	-	-	-	1
TOTALE :	0	0	0	0	1	1	1	2	2	6	5	2	4	6	0	8	3	1	2	1	0	0	0	0	45

T9 Dipendenti per Titolo di Studio

Qualifica	FINO ALLA SCUOLA DELL'OBBLIGO		LICENZA MEDIA SUPERIORE		LAUREA BREVE		LAUREA		SPECIALIZZAZIONE POST LAUREA / DOTTORATO DI RICERCA		ALTRI TITOLI POST LAUREA		Totale
	U	D	U	D	U	D	U	D	U	D	U	D	
SEGRETARIO C	-	-	1	0	-	-	-	-	-	-	-	-	1
DIRIGENTI	-	-	-	-	-	-	0	1	-	-	-	-	1
QUALIFICA FUNZIONALE VIII- LIV. SUP.	-	-	-	-	-	-	1	0	-	-	-	-	1
QUALIFICA FUNZIONALE VIII - LIV. INF.	-	-	-	-	-	-	0	1	-	-	-	-	1
QUALIFICA FUNZIONALE VII - LIV. SUP.	-	-	0	2	-	-	-	-	-	-	-	-	2
QUALIFICA FUNZIONALE VII - LIV. INF.	-	-	-	-	0	1	-	-	-	-	-	-	1
QUALIFICA FUNZIONALE VI - LIV. SUP.	-	-	5	13	-	-	-	-	-	-	-	-	18
QUALIFICA FUNZIONALE VI - LIV. INF.	-	-	2	0	-	-	-	-	-	-	-	-	2
QUALIFICA FUNZIONALE V - LIV. SUP.	2	0	-	-	-	-	-	-	-	-	-	-	2
QUALIFICA FUNZIONALE IV - LIV. SUP.	7	1	0	1	-	-	-	-	-	-	-	-	9

Qualifica	FINO ALLA SCUOLA DELL'OBBLIGO		LICENZA MEDIA SUPERIORE		LAUREA BREVE		LAUREA		SPECIALIZZAZIONE POST LAUREA / DOTTORATO DI RICERCA		ALTRI TITOLI POST LAUREA		Totale
	U	D	U	D	U	D	U	D	U	D	U	D	
QUALIFICA FUNZIONALE IV - LIV. INF.	-	-	0	1	-	-	-	-	-	-	-	-	1
QUALIFICA FUNZIONALE III - LIV. SUP..	0	5	-	-	-	-	-	-	-	-	-	-	5
QUALIFICA FUNZIONALE II - LIV. SUP..	0	1	-	-	-	-	-	-	-	-	-	-	1
Totale	9	7	8	17	0	1	1	2	-	-	-	-	45

T11 Giorni di Assenza

Qualifica	FERIE		ASSENZE PER MALATTIA RETRIBUITE		CONGEDI RETRIBUITI AI SENSI DELL'ART.42,C.5, DLGS 151/2001		LEGGE 104/92		ASS.RETRIB.:MATERNITA',CONGEDI DO PARENT.,MALATTIA FIGLIO		ALTRI PERMESSI ED ASSENZE RETRIBUITE		CONGEDI PARENTALI COVID-19		SCIOPERO		ALTRE ASSENZE NON RETRIBUITE		FORMAZIONE		LAVORO A DISTANZA		Totale	
	U	D	U	D	U	D	U	D	U	D	U	D	U	D	U	D	U	D	U	D	U	D		
SEGREARIO C	30	0	-	-	-	-	-	-	-	-	-	5	0	-	-	-	-	-	-	1	0	-	-	36
DIRIGENTI	0	20	0	11	-	-	-	-	-	-	-	0	2	-	-	-	-	-	-	0	4	-	-	37
QUALIFICA FUNZIONALE VIII - LIV. SUP.	27	0	-	-	-	-	-	-	-	-	-	4	0	-	-	-	-	-	-	3	0	-	-	34
QUALIFICA FUNZIONALE VIII - LIV. INF.	0	28	-	-	-	-	-	-	-	-	-	0	3	-	-	-	-	-	-	0	5	-	-	36
QUALIFICA FUNZIONALE VII - LIV. SUP.	0	64	0	16	-	-	-	-	-	-	-	-	-	-	-	-	-	-	-	0	3	-	-	83
QUALIFICA FUNZIONALE VII - LIV. INF.	0	24	0	7	-	-	-	-	-	-	-	0	1	-	-	-	-	-	-	0	4	-	-	36
QUALIFICA FUNZIONALE VI - LIV. SUP.	151	264	6	142	-	-	0	33	0	131	0	42	-	-	-	-	-	-	-	0	6	-	-	775
QUALIFICA FUNZIONALE VI - LIV. INF.	55	0	16	0	-	-	-	-	-	-	-	1	0	-	-	-	-	-	-	2	0	-	-	74
QUALIFICA FUNZIONALE V - LIV. SUP.	44	18	8	13	-	-	-	-	-	-	-	-	-	-	-	-	-	-	-	12	0	-	-	95
QUALIFICA FUNZIONALE IV - LIV. SUP.	217	35	51	5	-	-	-	-	3	0	12	0	-	-	-	-	-	-	-	14	3	-	-	340

Qualifica	FERIE		ASSENZE PER MALATTIA RETRIBUITE		CONGEDI RETRIBUITI AI SENSI DELL'ART.42,C.5, DLGS 151/2001		LEGGE 104/92		ASS.RETRIB.:MATERNITA',CONGEDO PARENT.,MALATTIA FIGLIO		ALTRI PERMESSI ED ASSENZE RETRIBUITE		CONGEDI PARENTALI COVID-19		SCIOPERO		ALTRE ASSENZE NON RETRIBUITE		FORMAZIONE		LAVORO A DISTANZA		Totale
	U	D	U	D	U	D	U	D	U	D	U	D	U	D	U	D	U	D	U	D	U	D	
QUALIFICA FUNZIONALE IV - LIV. INF.	0	29	0	8	-	-	-	-	-	-	0	5	-	-	-	-	-	-	0	1	-	-	43
QUALIFICA FUNZIONALE III - LIV. SUP..	0	107	0	34	-	-	-	-	0	7	0	1	-	-	-	-	-	-	0	4	-	-	153
QUALIFICA FUNZIONALE II - LIV. SUP..	0	17	-	-	-	-	-	-	-	-	-	-	-	-	-	-	-	-	-	-	-	-	17
Totale	524	606	81	236	-	-	0	33	3	138	22	54	-	-	-	-	-	-	32	30	-	-	1.759

T12 Oneri per Competenze Stipendiali

Qualifica	STIPENDIO	MENSILITA'	I.I.S.	R.I.A./ PROGR. ECONOMICA DI ANZIANITA'	R.I.A.	PROGRESSIONE E PER CLASSI E SCATTI/FASCE RETRIBUTIVE	TREDICESIMA MENSILITA'	ARRETRATI PER ANNI PRECEDENTI	RECUPERI PER RITARDI ASSENZE ECC.	Importo Totale
	Num. Mesi	Importo								
SEGRETARIO C	29.844	12	12.687	-	-	12.534	9.064	-	-	64.129
DIRIGENTI	21.990	8,84	9.348	-	-	3.299	4.579	-	-	39.216
QUALIFICA FUNZIONALE VIII - LIV. SUP.	17.121	8,45	8.755	-	-	514	2.959	-	-	29.349
QUALIFICA FUNZIONALE VIII - LIV. INF.	18.738	12	12.437	-	-	2.717	3.537	-	-	37.429
QUALIFICA FUNZIONALE VII - LIV. SUP.	40.542	24	24.426	-	-	8.260	6.505	-	-	79.733
QUALIFICA FUNZIONALE VII - LIV. INF.	15.341	12	12.212	-	-	1.841	2.529	-	-	31.923

Qualifica	STIPENDIO	MENSILITA'	I.I.S.	R.I.A./ PROGR. ECONOMICA DI ANZIANITA'	R.I.A.	PROGRESSIONE PER CLASSI E SCATTI/FASCE RETRIBUTIVE	TREDICESIMA MENSILITA'	ARRETRATI PER ANNI PRECEDENTI	RECUPERI PER RITARDI ASSENZE ECC.	Importo Totale
	Num. Mesi	Importo								
QUALIFICA FUNZIONALE VI - LIV. SUP.	216.464	152	152.356	-	-	51.729	38.530	-	-	459.079
QUALIFICA FUNZIONALE VI - LIV. INF.	34.712	32	32.291	-	-	3.971	4.510	-	-	75.484
QUALIFICA FUNZIONALE V - LIV. SUP.	34.133	27,23	26.996	-	-	5.215	5.836	2.052	-	74.232
QUALIFICA FUNZIONALE IV - LIV. SUP.	107.978	96,95	95.268	-	-	21.291	19.431	1.176	-	245.144
QUALIFICA FUNZIONALE IV - LIV. INF.	10.300	12	11.792	-	-	1.081	1.988	-	-	25.161
QUALIFICA FUNZIONALE III - LIV. SUP..	39.465	38,51	37.557	-	-	6.902	7.159	-	-	91.083
QUALIFICA FUNZIONALE II - LIV. SUP..	5.916	6,32	6.118	-	-	887	1.103	-	-	14.024
Totale	592.544	442,3	442.243	-	-	120.241	107.730	3.228	-	1.265.986

T13 Oneri per Indennita' e Compensi Accessori

Qualifiche per le Voci di Spesa di Tipo I (Indennità)

IND. DI VACANZA CONTRATTUALE	IND. DI VIGILANZA	PERSONALE SCOLASTICO	INDENNITA' DI ISTITUTO	RETRIBUZIONE DI POSIZIONE	RETRIBUZIONE DI RISULTATO	IND.SECONDA LINGUA	INDENNITA' PROFESSIONALI	INDENNITA' FORESTALE	RETRIBUZIONE AGGIUNTIVA PER SEDI CONVENZIONATE	ASSEGNO AD PERSONAM	INDENNITÀ ART. 42, COMMA 5-TER, D.LGS. 151/2001
SEGREARIO C											
0	0	0	0	39.765	0	1.063	0	0	0	0	0
DIRIGENTI											
0	0	0	0	19.534	0	783	0	0	0	0	0
QUALIFICA FUNZIONALE VIII- LIV. SUP.											
0	0	0	5.276	0	0	748	0	0	0	3.082	0
QUALIFICA FUNZIONALE VIII - LIV. INF.											
0	0	0	7.495	0	0	1.063	0	0	0	0	0
QUALIFICA FUNZIONALE VII - LIV. SUP.											
0	0	0	4.602	0	0	1.903	0	0	0	2.919	0
QUALIFICA FUNZIONALE VII - LIV. INF.											
0	0	0	767	0	0	952	0	0	0	0	0
QUALIFICA FUNZIONALE VI - LIV. SUP.											
0	0	0	22.011	0	0	12.300	0	0	0	12.715	0
QUALIFICA FUNZIONALE VI - LIV. INF.											
0	0	0	2.868	0	0	2.637	0	0	0	0	0
QUALIFICA FUNZIONALE V - LIV. SUP.											
0	0	0	4.437	0	0	1.631	0	0	0	0	0
QUALIFICA FUNZIONALE IV - LIV. SUP.											
0	0	0	12.482	0	0	5.060	0	0	0	2.406	0
QUALIFICA FUNZIONALE IV - LIV. INF.											
0	0	0	0	0	0	680	0	0	0	0	0
QUALIFICA FUNZIONALE III - LIV. SUP..											
0	0	0	4.594	0	0	1.984	0	0	0	0	0
QUALIFICA FUNZIONALE II - LIV. SUP..											
0	0	0	325	0	0	0	0	0	0	0	0
TOTALE											
0	0	0	64.857	59.299	0	30.804	0	0	0	21.122	0

Le qualifiche relative alle voci di spesa di tipo S e T sono a pagina seguente

Qualifiche per le Voci di Spesa di Tipo S e T (Accessorie e Straordinari)

INDENNITA' DI STAFF/COLLABORAZIONE	COMPENSI ONERI RISCHI E DISAGI	COMPENSO AGGIUNTIVO AL SEGR. COMUNALE QUALE DIR. GENERALE	COMPENSI PRODUTTIVITA'	INCENTIVI PER FUNZIONI TECNICHE	DIRITTI DI ROGITO E IND.SCAVALCO	COMPETENZE PERSONALE COMANDATO/DISTACCATO PRESSO L'AMM.NE	ARRETRATI ANNI PRECEDENTI	ALTRE SPESE ACCESSORIE ED INDENNITA' VARIE	STRAORDINARIO
SEGRETARIO C									
0	0	0	0	0	19.952	0	0	0	4.706
DIRIGENTI									
0	0	0	0	0	0	0	0	0	622
QUALIFICA FUNZIONALE VIII- LIV. SUP.									
0	0	0	1.516	0	32.252	0	0	0	870
QUALIFICA FUNZIONALE VIII - LIV. INF.									
0	0	0	1.547	0	0	0	0	0	0
QUALIFICA FUNZIONALE VII - LIV. SUP.									
0	0	0	2.728	0	0	0	0	0	4.474
QUALIFICA FUNZIONALE VII - LIV. INF.									
0	0	0	1.364	0	0	0	0	0	1.180
QUALIFICA FUNZIONALE VI - LIV. SUP.									
0	0	0	14.811	0	0	0	0	0	9.739
QUALIFICA FUNZIONALE VI - LIV. INF.									
0	0	0	2.452	0	0	0	0	0	0
QUALIFICA FUNZIONALE V - LIV. SUP.									
0	0	0	1.727	0	0	0	0	0	981
QUALIFICA FUNZIONALE IV - LIV. SUP.									
0	20.535	0	6.973	0	0	0	0	0	4.563
QUALIFICA FUNZIONALE IV - LIV. INF.									
0	0	0	1.080	0	0	0	0	0	0
QUALIFICA FUNZIONALE III - LIV. SUP..									
0	0	0	3.162	0	0	0	0	0	0
QUALIFICA FUNZIONALE II - LIV. SUP..									
0	0	0	510	0	0	0	0	0	0
TOTALE									
0	20.535	0	37.870	0	52.204	0	0	0	27.135

La tabella relativa ai totali generali di tabella T13 si trova a pagina seguente

Totale generale di Tabella T13

Qualifica	Indennità	Accessorie	Straordinari	TOTALE
SEGRETARIO C	40.828	19.952	4.706	65.486
DIRIGENTI	20.317	0	622	20.939
QUALIFICA FUNZIONALE VIII- LIV. SUP.	9.106	33.768	870	43.744
QUALIFICA FUNZIONALE VIII - LIV. INF.	8.558	1.547	0	10.105
QUALIFICA FUNZIONALE VII - LIV. SUP.	9.424	2.728	4.474	16.626
QUALIFICA FUNZIONALE VII - LIV. INF.	1.719	1.364	1.180	4.263
QUALIFICA FUNZIONALE VI - LIV. SUP.	47.026	14.811	9.739	71.576
QUALIFICA FUNZIONALE VI - LIV. INF.	5.505	2.452	0	7.957
QUALIFICA FUNZIONALE V - LIV. SUP.	6.068	1.727	981	8.776
QUALIFICA FUNZIONALE IV - LIV. SUP.	19.948	27.508	4.563	52.019
QUALIFICA FUNZIONALE IV - LIV. INF.	680	1.080	0	1.760
QUALIFICA FUNZIONALE III - LIV. SUP..	6.578	3.162	0	9.740
QUALIFICA FUNZIONALE II - LIV. SUP..	325	510	0	835
TOTALE				313.826

T14 Altri Oneri che Concorrono a formare il Costo del Lavoro

Il versamento della quota Irap avviene con la percentuale di 'Irap commerciale' - No

Voci di spesa :	Importo
ASSEGNI PER IL NUCLEO FAMILIARE	5.995
GESTIONE MENSE	0
EROGAZIONE BUONI PASTO	8.352
FORMAZIONE DEL PERSONALE	14.089
BENESSERE DEL PERSONALE	6.268
EQUO INDENNIZZO AL PERSONALE	0
SOMME CORRISPOSTE AD AGENZIA DI SOMMINISTRAZIONE(INTERINALI)	7.131
COPERTURE ASSICURATIVE	1.736
CONTRATTI DI COLLABORAZIONE COORDINATA E CONTINUATIVA	0
INCARICHI LIBERO PROFESSIONALI/STUDIO/RICERCA/CONSULENZA	8.277
CONTRATTI PER RESA SERVIZI/ADEMPIMENTI OBBLIGATORI PER LEGGE	20.480
ALTRE SPESE	0
RETRIBUZIONI PERSONALE A TEMPO DETERMINATO	44.728
RETRIBUZIONI PERSONALE CON CONTRATTO DI FORMAZIONE E LAVORO	0
INDENNITA' DI MISSIONE E TRASFERIMENTO	4.296
CONTRIBUTI A CARICO DELL'AMM. PER FONDI PREV. COMPLEMENTARE	64.489
CONTRIBUTI A CARICO DELL'AMM.NE SU COMP. FISSE E ACCESSORIE	407.054
QUOTE ANNUE ACCANTONAMENTO TFR O ALTRA IND. FINE SERVIZIO	40.130
IRAP	152.661
ONERI PER I CONTRATTI DI SOMMINISTRAZIONE(INTERINALI)	23.771

Voci di spesa :	Importo
COMPENSI PER PERSONALE LSU/LPU	17.147
SOMME RIMBORSATE PER PERSONALE COMAND./FUORI RUOLO/IN CONV.	0
ALTRE SOMME RIMBORSATE ALLE AMMINISTRAZIONI	0
SOMME RICEVUTE DA U.E. E/O PRIVATI (-)	0
RIMBORSI RICEVUTI PER PERS. COMAND./FUORI RUOLO/IN CONV. (-)	0
ALTRI RIMBORSI RICEVUTI DALLE AMMINISTRAZIONI (-)	43.064
Totale	783.540
Elenco istituzioni ed importi dei rimborsi ricevuti	
P099 - rimborsi ricevute dal Comune di Predoi	



Zweiter Teilvertrag für die Erneuerung des bereichsübergreifenden Kollektivvertrages für den Dreijahreszeitraum 2019 - 2021

Secondo accordo stralcio per il rinnovo del contratto collettivo intercompartimentale per il triennio 2019 - 2021

INHALTSVERZEICHNIS

INDICE

I. ABSCHNITT

CAPO I

Allgemeine Bestimmungen

Disposizioni generali

Art. 1: Anwendungsbereich

Art. 1: Ambito di applicazione

Art. 2: Dauer und Gültigkeit

Art. 2: Durata e decorrenza

II. ABSCHNITT

CAPO II

Wirtschaftliche Behandlung

Trattamento economico

Art. 3: Erhöhung der Entlohnung

Art. 3: Aumento della retribuzione

Art. 4: Wirkungen der Erhöhung der Entlohnung

Art. 4: Effetti l'aumento della retribuzione

Art. 5: Inflationsanpassung

Art. 5: Adeguamento all'inflazione

III. ABSCHNITT

CAPO III

Mensadient und alternativer Dienst zur Mensa

Servizio mensa e servizio alternativo di mensa

Art. 6: Änderungen zum Artikel 96 (Mensadient) des *bereichsübergreifenden Kollektivvertrages vom 12. Februar 2008*

Art. 6: Modifiche all'articolo 96 (servizio mensa) del *Contratto collettivo intercompartimentale del 12 febbraio 2008*

IV. ABSCHNITT

CAPO IV

Agiles Arbeiten (Smart working)

Lavoro agile (Smart working)

Art. 7: Agiles Arbeiten (Smart working)

Art. 7: Lavoro agile (Smart working)

Art. 8: Rahmenabkommen zum Agilen Arbeiten (Smart working)

Art. 8: Disciplina quadro sul lavoro agile (Smart working)



V. ABSCHNITT

Leistungsprämie und Sonderprämie für die außergewöhnliche Zunahme der Arbeitsbelastung während des Notstandes durch Covid-19

- Art. 9: Allgemeine Produktivität
- Art. 10: Sonderprämie für die außergewöhnliche Zunahme der Arbeitsbelastung während des Notstandes durch Covid-19

CAPO V

Premio di produttività e premio speciale per l'eccezionale incremento del carico di lavoro durante lo stato di emergenza epidemiologica da Covid-19

- Art. 9: Produttività generale
- Art. 10: Premio speciale per l'eccezionale incremento del carico di lavoro durante lo stato di emergenza epidemiologica da Covid-19

VI. ABSCHNITT

Verschiedene Bestimmungen

- Art. 11: Authentische Interpretation des Art. 8 des Teilvertrages für die Erneuerung des Bereichsübergreifenden Kollektivvertrages für den Dreijahreszeitraum 2019-2021 vom 4. Dezember 2019
- Art. 12: Änderung zum Artikel 84 Abs. 2 (Koordinierungszulage) des bereichsübergreifenden Kollektivvertrages vom 12. Februar 2008
- Art. 13: Ergänzende Gesundheitsleistungen

CAPO VI

Disposizione varie

- Art. 11: Interpretazione autentica dell'art. 8 dell'Accordo stralcio per il rinnovo del contratto collettivo intercompartimentale per il triennio 2019- 2021 del 4 dicembre 2019
- Art. 12: Modifica all'art. 84, co. 2, del contratto collettivo intercompartimentale del 12 febbraio 2008 (Indennità di coordinamento)
- Art. 13: Assistenza sanitaria integrativa

VII. ABSCHNITT

Schlussbestimmungen

- Art. 14: Aufhebung von Bestimmungen

CAPO VII

Disposizioni finali

- Art. 14: Abrogazione di norme

Vorspann

Nach den Verhandlungen mit den Gewerkschaftsorganisationen und der öffentlichen Verhandlungsdelegation, vereinbaren die Parteien diesen Teilvertrag.

Premessa

A seguito delle trattative tra le organizzazioni sindacali e la delegazione pubblica, le parti convengono sul presente accordo stralcio.

I. Abschnitt
Allgemeine Bestimmungen
Capo I
Disposizioni generali

(Handwritten signatures and initials in blue ink are present throughout the page, including a large signature on the left margin and several smaller ones at the bottom.)

**Art. 1****Anwendungsbereich**

1. Das vorliegende Abkommen gilt für das Personal folgender Bereiche:
 - a) Landesverwaltung;
 - b) Landesgesundheitsdienst;
 - c) Gemeinden, Seniorenwohnheime und Bezirksgemeinschaften;
 - d) Institut für sozialen Wohnbau;
 - e) Verkehrsamt Bozen und Kurverwaltung Meran.

Art. 2**Dauer und Gültigkeit**

1. Dieses Abkommen ist der zweite Teilvertrag für den Dreijahreszeitraum 2019-2021. Er bleibt jedoch in Kraft, bis er durch den nächsten bereichsübergreifenden Kollektivvertrag ersetzt wird.
2. Die rechtlichen und/oder wirtschaftlichen Auswirkungen laufen ab dem jeweiligen Fristbeginn, der in den einzelnen Vertragsbestimmungen angegeben ist.

II. Abschnitt**Wirtschaftliche Behandlung****Art. 3****Erhöhung der Entlohnung**

1. Die jährlichen Anfangsbruttogehälter der verschiedenen Besoldungsstufen der einzelnen Funktionsebenen laut Artikel 6 Absatz 1 des bereichsübergreifenden Kollektivvertrages vom 15. November 2011 sind bestätigt.
2. Die jährliche Bruttosonderergänzungszulage der einzelnen Funktionsebenen wird mit Wirkung 1. Januar 2021 wie folgt festgelegt (+1,1 Prozent berechnet auf das Anfangsgehalt der oberen Besoldungsstufe mit vier Gehaltsvorrückungen und die Sonderergänzungszulage der jeweiligen Funktionsebene).

Art. 1**Ambito di applicazione**

1. Il presente accordo si applica al personale dei seguenti comparti:
 - a) Amministrazione provinciale;
 - b) Servizio sanitario provinciale;
 - c) Comuni, Residenze per anziani e Comunità comprensoriali;
 - d) Istituto per l'edilizia sociale;
 - e) Azienda di soggiorno e turismo di Bolzano e Azienda di soggiorno, cura e turismo di Merano.

Art. 2**Durata e decorrenza**

1. Il presente accordo costituisce il secondo accordo stralcio riferito al periodo contrattuale 2019-2021. Esso rimane comunque in vigore fino a quando non viene sostituito dal successivo contratto collettivo intercompartimentale.
2. Gli effetti giuridici e/o economici decorrono dalle specifiche decorrenze indicate nelle singole disposizioni contrattuali.

Capo II**Trattamento economico****Art. 3****Aumento della retribuzione**

1. Sono confermati gli stipendi annui lordi iniziali dei livelli retributivi delle qualifiche funzionali di cui all'articolo 6, comma 1, del contratto collettivo intercompartimentale del 15 novembre 2011.
2. L'indennità integrativa speciale annua lorda delle singole qualifiche funzionali è determinata, con decorrenza 1 gennaio 2021, come segue (+1,1 per cento calcolato sullo stipendio iniziale del livello retributivo superiore con quattro scatti e sull'indennità integrativa speciale delle singole qualifiche).

Handwritten signatures and initials are present at the bottom of the page, including a large signature on the left and several smaller ones across the bottom.



nen):

funzionali):

Funktionsebene	Jahresbruttobetrag		qualifica funzionale	Importo annuo lordo	
1	11.523,63	Euro	1	11.523,63	Euro
2	11.624,54	Euro	2	11.624,54	Euro
3	11.698,19	Euro	3	11.698,19	Euro
4	11.792,10	Euro	4	11.792,10	Euro
5	11.895,55	Euro	5	11.895,55	Euro
6	12.033,60	Euro	6	12.033,60	Euro
7	12.212,90	Euro	7	12.212,90	Euro
7 ter	12.289,13	Euro	7 ter	12.289,13	Euro
7 bis	12.368,22	Euro	7 bis	12.368,22	Euro
8	12.437,02	Euro	8	12.437,02	Euro
9	12.686,24	Euro	9	12.686,24	Euro
einheitliche Leitungsebene der sanitären Führungskräfte	12.890,89	Euro	Qualifica unica dirigenza sanitaria	12.890,89	Euro
1. Leitungsebene im Auslaufgang der Gemeinden	13.217,65	Euro	1. qualifica dirigenti comunali ad esaurimento	13.217,65	Euro

3. Die unterzeichnenden Parteien dieses Vertrages verpflichten sich innerhalb 31. Dezember 2021 eine neue Regelung der Lohnstruktur laut Teil II, Titel I, des *Bereichsübergreifenden Kollektivvertrages vom 12. Februar 2008* festzulegen, welche unter anderem das Grundgehalt und die Sonderergänzungszulage zu einem einzigen Gehaltselement zusammenfasst sowie eine neue Bestimmung zur Zusatzentlohnung vorsehen wird.

Der Abschluss dieses Abkommens ist eine Voraussetzung für den Beginn der bereichsübergreifenden Vertragsverhandlung für den Dreijahreszeitraum 2022-2024.

4. Die in diesem Artikel vorgesehene Erhöhung wird in gleicher Weise dem Personal der Führungskräfte sowie der sanitären Leiter des Landesgesundheitsdienstes ausbezahlt.

5. Die Erhöhung laut Absatz 2 gilt nicht für die Ergänzung der Ruhestandsbehandlung im Sinne von Artikel 46 des Landesgesetzes vom

3. Le parti firmatarie del presente accordo si impegnano a definire entro il 31 dicembre 2021 una nuova disciplina della struttura retributiva di cui alla parte II, titolo I, del *Contratto collettivo intercompartimentale del 12 febbraio 2008*, che dovrà prevedere, tra l'altro, l'unificazione dello stipendio base e dell'indennità integrativa speciale in un'unica voce stipendiale, nonché una nuova disciplina del salario accessorio.

La conclusione di tale accordo costituisce requisito fondamentale per l'inizio della contrattazione collettiva intercompartimentale riferita al triennio 2022-2024.

4. L'aumento previsto dal presente articolo è corrisposto con le medesime modalità al personale della dirigenza e della dirigenza sanitaria del Servizio sanitario provinciale.

5. L'aumento di cui al co. 2 non trova applicazione per l'integrazione provinciale della pensione di cui all'articolo 46 della legge

[Handwritten signatures and initials in blue ink]

[Handwritten signatures and initials in blue ink]



19. Mai 2015, Nr. 6.

provinciale 19 maggio 2015, n. 6.

Art. 4**Wirkungen der Erhöhung der Entlohnung**

1. Die aus der Anwendung des vorangehenden Artikels resultierende Erhöhung findet volle Berücksichtigung bei der Festlegung des Ruhegehaltes für das im Zeitraum der Gültigkeit dieses Abkommens aus dem Dienst ausgeschiedenen Personal mit Anrecht auf das Ruhegehalt, zu den Fälligkeiten und in dem Ausmaß, die von den in diesem Artikel angeführten Bestimmungen vorgesehen sind. Zu diesem Zwecke werden die Erhöhungen der Sonderergänzungszulage neu festgelegt; dazu wird die Erhöhung in Bezug auf das Jahr des Dienstaustrittes für jene Monate, in denen die betreffende Person voll gearbeitet hat, in Zwölfteilen angerechnet.
2. Die in diesem Abkommen vorgesehene Erhöhung der Sonderergänzungszulage gelten für Überstunden, die ab dem 1. Januar 2021 geleistet werden.
3. Die in diesem Abkommen vorgesehene Erhöhung, mit Ausnahme der Bestimmung des Absatzes 2, haben keine Auswirkungen auf die wirtschaftlichen Institute, für deren Berechnung sich die geltenden Bestimmungen auf die entsprechenden Gehaltselemente beziehen. Für deren Berechnung wird, in Erwartung der neuen Bestimmung laut Artikel 3, Absatz 3, auf die zum 31.12.2018 gültigen Gehaltselemente zurückgegriffen.

Art. 5**Inflationsanpassung**

1. Am Ende der dreijährigen Vertragslaufzeit 2019-2021 überprüft das Landesinstitut für Statistik (ASTAT), auf formellem Antrag der öffentlichen Delegation und nach vorherigem Vergleich mit den unterzeichnenden Gewerkschaften dieses Vertrages, die eventuellen Abweichungen zwischen vorgesehener IPCA und der in diesem Zeitraum tatsächlich erreichten Inflation.
2. Der Ausgleich der Abweichungen, erfolgt innerhalb der bereichsübergreifenden Kollektivvertragsverhandlung für den Dreijahreszeit-

Art. 4**Effetti dell'aumento della retribuzione**

1. I benefici economici risultanti dall'applicazione del precedente articolo hanno effetto integralmente sulla determinazione del trattamento di quiescenza del personale cessato dal servizio, con diritto a pensione, nel periodo di vigenza del presente accordo alle scadenze e negli importi previsti dalle disposizioni richiamate nel presente articolo. A tale fine, gli aumenti dell'indennità integrativa speciale sono rideterminati calcolando l'aumento relativo all'anno di cessazione dal servizio in dodicesimi, in relazione ai mesi interi di servizio.
2. L'aumento dell'indennità integrativa speciale di cui al presente accordo trova applicazione per il lavoro straordinario prestato a partire dal 1 gennaio 2021.
3. L'aumento previsto dal presente accordo, escluso quanto previsto al comma 2, non producono effetti sugli istituti di carattere economico, per il cui calcolo le disposizioni vigenti rinviano ai relativi elementi retributivi. Per il calcolo, in attesa di nuova disciplina ai sensi dell'articolo 3, co. 3, si fa riferimento agli elementi retributivi in vigore al 31 dicembre 2018.

Art. 5**Adeguamento all'inflazione**

1. Al termine del triennio 2019-2021, l'Istituto provinciale di statistica (ASTAT), su incarico formale della parte pubblica e previo confronto con le sigle sindacali firmatarie del presente contratto, verifica gli eventuali scostamenti tra l'IPCA prevista e l'inflazione effettivamente realizzata in tale periodo.
2. Il conguaglio degli scostamenti avverrà in sede di contrattazione collettiva intercompartimentale per il triennio 2022-2024 e



raum 2022-2024 und wird bis spätestens 30. Juni 2023 erfolgen.

dovrà essere realizzato non oltre il 30 giugno 2023.

III. Abschnitt

Mensadient und alternativer Dienst zur Mensa

Art. 6

Änderungen zum Artikel 96 (Mensadient) des bereichsübergreifenden Kollektivvertrages vom 12. Februar 2008

1. Artikel 96 des bereichsübergreifenden Kollektivvertrages für den Zeitraum 2005-2008 für den normativen Teil und für den Zeitraum 2007-2008 für den wirtschaftlichen Teil vom 12. Februar 2008 wird wie folgt ersetzt:
 1. Im Bereichsvertrag werden geregelt: die Errichtung von Ausspeisungen oder Betriebskantinen, der Abschluss von Vereinbarungen mit Gaststätten oder mit einschlägig spezialisierten Unternehmen.
 2. Im Bereichsvertrag muss gewährleistet werden, dass das Personal mit täglich nicht weniger als sechs Arbeitsstunden und/oder das Personal welches am Nachmittag zum Dienst zurückkehrt, deren Mindestdauer im Bereichsvertrag festgelegt wird, den Mensadient oder einen Ersatzmensadient für zumindest eine Mahlzeit beanspruchen kann.
 3. In besondere Fälle kann auf Bereichsebene vom Limit der sechs Arbeitsstunden abgesehen werden.
 4. Dem Personal, welches Anrecht auf eine Mahlzeit hat, muss die notwendige Zeit zur Einnahme der Mahlzeit gewährt werden.
 5. Die Ausspeisungen, einschließlich der Schulausspeisungen, können auf Grund eigener Vereinbarung auch vom Personal anderer Körperschaften beansprucht werden, vorausgesetzt, dass dies vereinbar ist.
 6. Die Verwaltungen und die Körperschaften laut Art. 1, Abs. 1 fördern den Abschluss solcher Vereinbarungen.

Capo III

Servizio mensa e servizio alternativo di mensa

Art. 6

Modifiche all'articolo 96 (servizio mensa) del Contratto collettivo intercompartimentale del 12 febbraio 2008

1. L'articolo 96 del Contratto collettivo intercompartimentale per il periodo 2005-2008 per la parte giuridica e per il periodo 2007-2008 per la parte economica del 12 febbraio 2008 è così sostituito:
 1. L'istituzione di mense o di servizi di refezione aziendali, la stipulazione di convenzioni con esercizi alberghieri o imprese specializzate nel settore vengono disciplinati nel contratto di comparto.
 2. Nel contratto di comparto deve essere garantito che il personale con non meno di sei ore lavorative giornaliere e/o il personale che effettua rientri pomeridiani la cui durata minima viene determinata a livello di comparto possa usufruire del servizio mensa, del servizio alternativo di mensa o di un servizio sostitutivo di mensa per almeno un pasto.
 3. Per casi particolari previsti a livello di contratto di comparto può essere derogato dal limite delle sei ore lavorative.
 4. Al personale che ha diritto al pasto deve essere concesso il tempo necessario per il consumo del pasto.
 5. I servizi di refezione, inclusi quelli scolastici, possono, in quanto compatibili, essere utilizzati anche dal personale di altri enti sulla base di apposita convenzione.
 6. Le amministrazioni e gli enti di cui all'art. 1, co. 1, promuovono la stipula di tali convenzioni.

Handwritten signatures and initials in blue ink at the bottom of the page, including names like 'K. W.', 'M.', and 'P. B.', along with various scribbles and initials.



- | | |
|---|--|
| <p>7. Innerhalb von sechs Monaten nach Inkrafttreten des vorliegenden Abkommens schließt die Landesverwaltung mit dem Südtiroler Gemeindenverband eine Vereinbarung über die Beteiligung der Landesverwaltung an den Kosten der Mahlzeiten des Kindergartenpersonals.</p> <p>8. Ab dem 1. Januar 2021 entspricht die Quote des elektronischen Gutscheines, der zu Lasten der Verwaltung fällt, einem Betrag von 7,00 Euro. Die Umsetzung dieses Gutscheins über einen Betrag von 7,00 Euro kann auch schrittweise auf Bereichsebene erfolgen, mit Bezug auf den Betrag, sowie auf die Begünstigten, unter Einhaltung der eventuell bestehenden vertraglichen Verpflichtungen der einzelnen Verwaltungen.</p> <p>9. An Tagen, an denen der/die Bedienstete auch nur einen Teil der Arbeit in agiler Arbeitsform ausübt hat sie/er kein Anrecht auf den Mensadienst oder auf den Ersatzmensadienst.</p> | <p>7. Entro sei mesi dall'entrata in vigore del presente accordo l'Amministrazione provinciale stipula una convenzione con il Consorzio dei Comuni concernente la compartecipazione dell'Amministrazione provinciale al costo dei pasti del personale delle scuole dell'infanzia.</p> <p>8. A partire dal 1 gennaio 2021 la quota del buono elettronico a carico dell'Amministrazione è pari all'importo di 7,00 euro. L'implementazione di tale buono di importo pari a 7,00 euro può anche avvenire progressivamente, a livello di comparto, con riferimento all'importo, nonché ai beneficiari, nel rispetto degli eventuali vincoli contrattuali esistenti in capo alle singole amministrazioni.</p> <p>9. Nei giorni in cui il dipendente/la dipendente svolge anche solo parte della prestazione lavorativa in modalità agile non ha diritto al servizio mensa o al servizio alternativo di mensa.</p> |
|---|--|

IV. Abschnitt

Agiles Arbeiten (*Smart working*)

Art. 7

Agiles Arbeiten (*Smart working*)

1. Im Art. 19 des *Bereichsübergreifenden Kollektivvertrages für den Zeitraum 2005-2008 für den normativen Teil und für den Zeitraum 2007-2008 für den wirtschaftlichen Teil* vom 12. Februar 2008 sind die folgenden Änderungen angebracht:

- im ersten Absatz, nach dem Buchstaben h) wird der folgende Buchstabe i) eingefügt:

"i) Agiles Arbeiten (*Smart working*):

Agiles Arbeiten oder *Smart working*, in der Folge Agiles Arbeiten bezeichnet, ist eine freiwillige Form der Durchführung des Arbeitsverhältnisses, mit dem Ziel die Wettbewerbsfähigkeit zu erhöhen und die Vereinbarkeit von Lebens- und Arbeits-

Capo IV

Lavoro agile (*Smart working*)

Art. 7

Lavoro agile (*Smart working*)

1. All'art. 19 del *Contratto collettivo intercompartimentale per il periodo 2005-2008 per la parte giuridica e per il periodo 2007-2008 per la parte economica* del 12 febbraio 2008 sono apportate le seguenti modifiche:

- al primo comma, dopo la lettera h), è inserita la seguente lettera i):

"i) lavoro agile (*Smart working*):

il lavoro agile o *Smart working*, di seguito denominato lavoro agile, è una modalità volontaria di esecuzione del rapporto di lavoro che ha lo scopo di incrementare la competitività e agevolare la conciliazione dei tempi di vita e di lavoro e che si

[Handwritten signatures and initials in blue ink on the left margin]

[Handwritten signatures and initials in blue ink on the right margin]

[Large handwritten signatures and initials in blue ink at the bottom of the page]



zeiten zu erleichtern, und die durch den Abschluss spezifischer individueller Vereinbarungen zwischen den Parteien und unter Einhaltung der im nachfolgenden Artikel 19-bis festgelegten Rahmenbestimmungen erfolgt“;

- Absatz 2 wird aufgehoben und durch folgenden ersetzt:

“2. Im Bereichsvertrag werden die Anwendungsmodalitäten von einer oder mehreren Formen der Arbeitszeitflexibilität des Absatz 1, unter Beachtung der organisatorischen Besonderheiten der jeweiligen Dienste vereinbart. Was den Buchstaben i) betrifft, findet die Rahmenbestimmung laut Art. 19-bis Anwendung.“

Art. 8

Rahmenbestimmungen zur Agilen Arbeit (Smart working)

1. Nach Artikel 19 des *bereichsübergreifenden Kollektivvertrages für den Zeitraum 2005-2008 für den normativen Teil und für den Zeitraum 2007-2008 für den wirtschaftlichen Teil vom 12. Februar 2008* wird folgender Artikel hinzugefügt:

“Art. 19-bis – Rahmenbestimmung zum Agilen Arbeiten

1. Agile Arbeit kann eine befristete oder unbefristete Dauer haben und kennzeichnet sich durch eine Arbeitsorganisation, welche sich nach Phasen und/oder Zyklen der Tätigkeit gliedert. Sie kann das gesamte Arbeitsverhältnis oder einen Teil davon umfassen.
2. Agile Arbeit beruht auf dem Erreichen vereinbarter Ziele und/oder Leistungen.
3. In Übereinstimmung mit den Bedürfnissen des Dienstes können Arbeitstätigkeiten im agilen Arbeitsmodus nach einem frei verwalteten Zeitplan durchgeführt werden, in der Regel innerhalb der täglichen Arbeitszeiten zwischen 06.00 und 20.00 Uhr.

realizza tramite la stipula di appositi accordi individuali tra le parti nel rispetto della disciplina quadro riportata nel seguente articolo 19-bis”;

- il secondo comma è soppresso e sostituito dal presente:

“2. Nel contratto di comparto sono concordate le modalità di applicazione di uno o più modelli flessibili dell'orario di lavoro di cui al comma 1 tenuto conto delle specificità organizzative dei rispettivi servizi. Per quanto attiene alla lettera i), trova applicazione la disciplina quadro prevista all'art. 19-bis.”

Art. 8

Disciplina quadro sul lavoro agile (Smart working)

1. Dopo l'art. 19 del *Contratto collettivo intercompartimentale per il periodo 2005-2008 per la parte giuridica e per il periodo 2007-2008 per la parte economica del 12 febbraio 2008* è aggiunto il seguente articolo:

“Art. 19-bis – Disciplina quadro sul lavoro agile

1. Il lavoro agile può avere durata determinata o indeterminata e si caratterizza per un'organizzazione per fasi e/o per cicli di attività. Esso può comprendere l'intero rapporto di lavoro ovvero una parte di esso.
2. Il lavoro agile si basa sul raggiungimento di obiettivi e/o di una performance concordati.
3. Compatibilmente con le esigenze di servizio, le attività lavorative in modalità di lavoro agile possono essere effettuate secondo un orario liberamente gestito, nella fascia oraria giornaliera compresa, di norma, tra le ore 06.00 e le ore 20.00.

[Handwritten signatures and initials on the left margin]

[Handwritten initials]

[Handwritten signature]

[Handwritten signatures and initials at the bottom of the page]



Je nach Dienstbedarf können genaue Zeitvorgaben und Zeiten der Erreichbarkeit definiert und vereinbart werden.

In jedem Fall muss die Einhaltung der gesetzlichen und kollektivvertraglichen stündlichen und täglichen Ruhezeiten gewährleistet sein, und während der Ruhezeiten muss das Recht auf Unterbrechung der Verbindung gewährleistet sein.

4. Im Rahmen der dienstlichen Erfordernisse können Tätigkeiten im agilen Arbeitsmodus ohne Einschränkung des Arbeitsplatzes ausgeführt werden.

Bei der Wahl des Arbeitsplatzes muss das Personal die Notwendigkeit berücksichtigen, die Diensterfordernisse mit den persönlichen in Einklang zu bringen, sowie die Vorschriften über die Sicherheit am Arbeitsplatz einhalten.

Im Falle von nachgewiesenen Dienstleistungsanforderungen können jedoch genaue Arbeitsplatzbeschränkungen vereinbart werden.

5. Die Agile Arbeit berechtigt keine Überstundenleistungen und gibt kein Anrecht auf Essensgutscheine.
6. Der Arbeitgeber sorgt für die Gesundheit und Sicherheit des Personals, das Agile Arbeit leistet und übermittelt, zu diesem Zweck, dem Personal und dem Sicherheitsbeauftragten der Arbeitnehmer (RLS) mindestens einmal jährlich eine schriftliche Mitteilung, in der die allgemeinen und die spezifischen Risiken hervorgehen, die im Zusammenhang mit der besonderen Art und Weise der Ausführung des Arbeitsverhältnisses verbunden sind.
7. Das Personal ist verpflichtet, an der Umsetzung der vom Arbeitgeber vorbereiteten Vorsorgemaßnahmen mitzuwirken, um die Risiken zu bewältigen, die mit der Erbringung der Dienstleistung außerhalb der Räumlichkeiten der zugehörigen Verwaltungen, verbunden

In base alle esigenze di servizio possono essere comunque concordati precisi vincoli di orario e definite precise fasce di reperibilità.

Deve essere in ogni caso garantito il rispetto dei riposi orari e giornalieri previsti dalla legge e dalla contrattazione collettiva, e nei periodi di riposo deve essere assicurato il diritto alla disconnessione.

4. Compatibilmente con le esigenze di servizio, le attività lavorative in modalità di lavoro agile possono essere espletate senza vincolo di luogo di lavoro.

Ai fini della scelta del luogo di lavoro, il personale deve prendere in considerazione la necessità di conciliare le esigenze di servizio con quelle personali nonché il rispetto delle norme in materia di sicurezza sul luogo di lavoro.

In caso di comprovate esigenze di servizio possono essere comunque concordati precisi vincoli di luogo di lavoro.

5. Il lavoro agile non prevede la prestazione di lavoro straordinario e non dà diritto ai buoni pasto.
6. Il datore di lavoro garantisce la salute e sicurezza del personale che svolge la prestazione in lavoro agile e, a tal fine, consegna al personale e al rappresentante dei lavoratori per la sicurezza (RLS), con cadenza almeno annuale, un'informativa scritta nella quale sono individuati i rischi generali e i rischi specifici connessi alla particolare modalità di esecuzione del rapporto di lavoro.
7. Il personale è tenuto a cooperare all'attuazione delle misure di prevenzione predisposte dal datore di lavoro, per fronteggiare i rischi connessi all'esecuzione della prestazione all'esterno dei locali dell'ente di



sind.

8. Die Körperschaften können, die für die Durchführung der Arbeit erforderlichen technischen Mittel zur Verfügung stellen.
9. Der Arbeitgeber und das betroffene Personal können unter Angabe der Begründungen mit einer Frist von mindestens 30 Tagen vom individuellen Vertrag über Agile Arbeit zurücktreten.
10. Die individuelle Vereinbarung zwischen Arbeitgeber und das betroffene Personal muss folgendes vorsehen:
 - a. die Dauer der Vereinbarung;
 - b. die allgemeine Beschreibung der auszuführenden Tätigkeiten und die zu erreichenden Ziele;
 - c. die Anzahl der Tage und/oder Halbtage pro Woche oder die Anzahl der Tage und/oder Halbtage Agiler Arbeit, die flexibel genutzt werden können, bezogen auf einen Zeitraum;
 - d. bei Notwendigkeit, den Zeitrahmen innerhalb welchem die Arbeitstätigkeit ausgeführt werden muss und die Mindestzeiten der Erreichbarkeit;
 - e. die Ruhepausen mit Anrecht auf Unterbrechung der Verbindung;
 - f. die Merkmale des Ortes/der Orte an dem/denen agile Tätigkeiten ausgeübt werden können;
 - g. die für agiles Arbeiten erforderliche technische Ausrüstung sowie die von den Verwaltungen zur Verfügung gestellte Ausrüstung;
 - h. die Bedingungen der Kündigungsfrist gemäß Absatz 8.
11. Agile Mitarbeiter unterliegen der normativen und wirtschaftlichen Behandlung von Mitarbeitern, die ihre

appartenenza.

8. Gli enti possono fornire gli strumenti tecnici necessari per lo svolgimento dell'attività lavorativa.
9. Il datore di lavoro e il personale interessato possono motivatamente recedere dall'accordo individuale sul lavoro agile con un preavviso non inferiore a trenta giorni.
10. L'accordo individuale tra il datore di lavoro e il personale interessato deve prevedere:
 - a. la durata dell'accordo;
 - b. la descrizione generale delle attività da svolgere e gli obiettivi da raggiungere;
 - c. le giornate e/o mezze giornate di cadenza settimanale oppure il numero di giornate e/o mezze giornate di lavoro agile utilizzabili in modo flessibile, con riferimento ad un periodo;
 - d. qualora necessario, la fascia oraria nell'ambito della quale deve essere svolta l'attività lavorativa e le fasce minime di rintracciabilità;
 - e. i tempi di riposo con diritto a disconnessione;
 - f. le caratteristiche del luogo o dei luoghi in cui è possibile prestare le attività in lavoro agile;
 - g. la strumentazione tecnologica necessaria per il lavoro agile, nonché l'eventuale strumentazione fornita da parte degli enti;
 - h. i termini del preavviso di recesso dall'accordo nel rispetto del co. 8.
11. Al personale in lavoro agile spetta il trattamento normativo ed economico complessivamente applicato al personale che svolge le proprie mansioni in

[Handwritten signatures and initials in blue ink, including a large signature on the left and several smaller ones at the bottom.]

[Handwritten initials 'du' and a signature on the right side of the page.]



Tätigkeit in Anwesenheit ausführen.

presenza.

12. Agile Mitarbeiter haben dieselben Rechte auf Aus- und Weiterbildung wie Mitarbeiter, die ihre Arbeit in Anwesenheit ausführen.
13. Die Ausübung von Arbeit in "Agiler Arbeit" ändert weder die Rechtsnatur des Arbeitsverhältnisses noch die Stellung des Arbeitnehmers oder des Angestellten innerhalb der Verwaltung und Körperschaft und ändert auch nicht den jeweils zugeteilten Arbeitsort.
14. Am Ende jedes Anwendungsjahres des Institutes, erhalten die Gewerkschaftsorganisationen rechtzeitig Informationen über die Anzahl und Art der aktivierten Stellen.
15. Wenn keine genauen zeitlichen Beschränkungen und/oder keine genauen Erreichbarkeitszeiträume im Sinne von Abs. 3, zweiter Abschnitt, an Tagen gibt, an denen die Arbeit in einer agilen Weise ausgeführt wird, so findet Art. 30, Abs. 16 wo vorgesehen ist, dass bei Vorliegen eines triftigen Grundes, unter Wahrung der Bestimmungen über den Datenschutz, ermächtigt der zuständige Vorgesetzte, mit nachfolgender Rechtfertigung seitens des Bediensteten, die ärztliche Untersuchung auch während der ordentlichen Arbeitszeit, mit der Möglichkeit, dass auch die zum Erreichen des Zielortes und zur Rückkehr nötige Zeit innerhalb dieser Arbeitszeit in Anspruch genommen wird. In diesem Fall wird die Abwesenheit vom Dienst im Ausmaß von einem halben Arbeitstag oder darüber, in rechtlicher und wirtschaftlicher Hinsicht der Abwesenheit wegen Krankheit gleichgesetzt, keine Anwendung.
12. Il personale in lavoro agile vanta gli stessi diritti di formazione e aggiornamento del personale che svolge le proprie mansioni in presenza.
13. La prestazione dell'attività lavorativa in lavoro agile non varia la natura giuridica del rapporto di lavoro subordinato, la posizione della lavoratrice o del lavoratore all'interno dell'amministrazione o dell'ente non modifica la relativa sede di lavoro assegnata.
14. Al termine di ciascun anno di applicazione dell'istituto viene assicurata puntuale informazione alle organizzazioni sindacali in merito alla numerosità e alla tipologia delle posizioni attivate.
15. Qualora non siano previsti precisi vincoli di orario e/o definite precise fasce di reperibilità ai sensi del co. 3, secondo periodo, nei giorni in cui la prestazione lavorativa è svolta in modalità agile non trova applicazione l'art. 30, co. 16, laddove prevede che il competente superiore, in presenza di valide ragioni e nel rispetto delle norme sulla privacy, autorizza, con successiva giustificazione da parte del dipendente, la visita medica anche durante l'ordinario orario di lavoro, con la facoltà di fare rientrare in tale orario, in tutto o in parte, il tempo occorrente per raggiungere la destinazione e per il ritorno, nonché che in tale caso l'assenza dal servizio, pari o superiore a mezza giornata, equivale agli effetti giuridici ed economici, all'assenza per malattia."

V. Abschnitt

Leistungsprämie und Sonderprämie für die außergewöhnliche Zunahme der Arbeitsbelastung während des Notstandes durch Covid-19

Capo V

Premio di produttività e premio speciale per l'eccezionale incremento del carico di lavoro durante lo stato di emergenza epidemiologica da Covid-19

Handwritten signatures and initials at the bottom of the page, including a large signature on the left and several smaller ones on the right.



Art. 9

Allgemeine Produktivität

1. Die für die allgemeine Produktivität des Personals gemäß Artikel 79 des *bereichsübergreifenden Kollektivvertrages vom 12. Februar 2008* bestehenden Fonds der Körperschaften werden für das Jahr 2020 folgendermaßen erhöht:

- a) Für den Bereich des Personals der Landesverwaltung wird der Fonds für 2020 um 6.973.218,00 Euro brutto inklusive Sozialabgaben erhöht;
- b) Für den Bereich des Personals des Landesgesundheitsdienstes wird der Fonds für 2020 um 5.026.718,20 Euro brutto inklusive Sozialabgaben erhöht;
- c) Die Fonds der anderen Körperschaften laut Artikel 1 werden in analoger Weise wie für den Bereich des Personals der Landesverwaltung und des Landesgesundheitsdienstes und unter Berücksichtigung der besonderen Situation der einzelnen Bereiche, einschließlich der Höhe des bereits bestehenden Fonds, im Vergleich der Fonds des Bereichs des Personals der Landesverwaltung und des Landesgesundheitsdienstes, erhöht.

2. Die Verwaltungen und die Körperschaften verpflichten sich die Leistungsprämie innerhalb 30. Juni 2021 zu zahlen.

Art. 10

Sonderprämie für die außergewöhnliche Zunahme der Arbeitsbelastung während des Notstandes durch Covid-19

1. Dem Personal der Verwaltungen und der Körperschaften laut Art. 1 welches, aufgrund der außergewöhnlichen Umstände, die durch die Ausrufung des Notstandes auf gesamtstaatlicher Ebene und die anschließende Verabschiedung restriktiver Maßnahmen zur Eindämmung der Ausbreitung der Infektionen von Covid-19, mit einer außergewöhnlichen Zunahme der Arbeitsbe-

Art. 9

Produttività generale

1. I fondi degli enti già in dotazione per la produttività generale del personale di cui all'art. 79 del *Contratto collettivo intercompartimentale del 12 febbraio 2008* sono incrementati, per l'anno 2020, come segue:

- a) per il comparto del personale dell'Amministrazione provinciale, il fondo per il 2020 viene incrementato di 6.973.218,00 euro lordi compresi gli oneri sociali;
- b) per il comparto del personale del Servizio sanitario provinciale, il fondo per il 2020 viene incrementato di 5.026.718,20 euro lordi compresi gli oneri sociali;
- c) i fondi degli altri enti di comparto di cui all'articolo 1 vengono incrementati in analogia a quanto previsto per l'incremento del fondo per il comparto del personale dell'Amministrazione provinciale e del comparto del personale del Servizio sanitario provinciale, tenendo conto delle particolari situazioni dei singoli comparti, fra cui anche la consistenza del fondo già in dotazione, in comparazione ai fondi dei due comparti del personale dell'Amministrazione provinciale e del Servizio sanitario provinciale.

2. Le amministrazioni e gli enti si impegnano a provvedere all'erogazione del premio di produttività entro il 30 giugno 2021.

Art. 10

Premio speciale per l'eccezionale incremento del carico di lavoro durante lo stato di emergenza epidemiologica da Covid-19

1. Al personale delle amministrazioni e degli enti di cui all'art. 1 che, per le circostanze eccezionali determinate dalla proclamazione dello stato di emergenza a livello statale e dalla successiva adozione di provvedimenti restrittivi a causa dello stato di emergenza epidemiologica da Covid-19, ha dovuto far fronte ad un eccezionale incremento del carico di lavoro e che non rientra nell'ambito

Handwritten signatures and initials in blue ink on the left margin, including a large signature at the top and several smaller ones below.

Handwritten signatures and initials in blue ink on the right margin, including a signature at the top and several smaller ones below.

Handwritten signatures and initials in blue ink at the bottom of the page, including a large signature on the left and several smaller ones on the right.



lastung zurechtkommen musste und welches nicht unter dem Personal gehört, das gemäß Beschluss der Landesregierung Nr. 678, vom 2. September 2020 direkt oder indirekt mit der Betreuung von Covid-19 Erkrankten betraut war, sowie unter dem Personal laut Beschluss der Landesregierung Nr. 662 vom 2. September 2020, wird eine *einmalige* Sonderprämie in Höhe von 750,00 Euro brutto gewährt.

2. Für die Bestimmung der Mitarbeiterinnen und der Mitarbeiter, denen die Sonderprämie zu gewähren ist, werden folgende Kriterien berücksichtigt:

a. die außergewöhnliche Mehrarbeit im Zeitraum vom 9. März 2020 bis 3. Mai 2020, bzw. Zeitpunkt der Einführung der ersten restriktiven Maßnahmen, die das gesamte Staatsgebiet (und damit auch die Autonome Provinz Bozen) betreffen und dem Zeitpunkt des Übergangs zur zweiten Phase der epidemiologischen Notstandssituation;

b. Anrecht auf die Gewährung der Prämie haben Mitarbeiter/innen, die sowohl in Anwesenheit als auch durch eine andere Arbeitsmodalität (z.B. *Smart-Working*) den Dienst geleistet haben;

c. bei der Prämienvergabe wird weder auf die Funktionsebene noch auf die Art des Arbeitsverhältnisses, d.h. ob Vollzeit- oder Teilzeitbeschäftigung der Mitarbeiter/innen, berücksichtigt.

3. Die zuständigen Führungskräfte gewährleisten eine angemessene Transparenz hinsichtlich der für die Zuweisung der Prämien an die Mitarbeiterinnen und Mitarbeiter verwendeten Kriterien sowie eine angemessene Information den Gewerkschaftsorganisationen.

del personale incaricato dell'assistenza diretta e indiretta di persone affette da Covid-19 di cui alla Deliberazione della Giunta provinciale del 2 settembre 2020, n. 678, nonché tra il personale di cui alla Deliberazione della Giunta provinciale del 2 settembre 2020, n. 662, è riconosciuto un premio speciale *una tantum* di importo pari a 750,00 euro lordi.

2. Per l'individuazione delle collaboratrici e dei collaboratori a cui destinare il premio speciale si fa riferimento ai seguenti criteri:

a. l'eccezionale incremento del carico di lavoro nel periodo dal 9 marzo 2020 al 3 maggio 2020, rispettivamente data di introduzione delle prime misure restrittive aventi ad oggetto l'intero territorio nazionale (e, quindi, anche la Provincia autonoma di Bolzano) e data di transizione alla c.d. fase due dell'emergenza epidemiologica;

b. ai fini dell'assegnazione del premio non rileva la circostanza che la prestazione lavorativa si sia svolta in presenza o attraverso altre modalità (ad es. in *smart working*);

c. ai fini dell'assegnazione del premio non rileva la qualifica funzionale della collaboratrice o del collaboratore e nemmeno il tipo di rapporto di lavoro, ovvero se a tempo pieno o a tempo parziale.

3. I dirigenti responsabili assicurano un'adeguata trasparenza rispetto ai criteri utilizzati per l'assegnazione dei premi alle collaboratrici e ai collaboratori, nonché un'adeguata informazione alle organizzazioni sindacali.

VI. Abschnitt

Verschiedene Bestimmungen

Art. 11

Authentische Interpretation des Art. 8 des *Teilvertrages für die Erneuerung des bereichsübergreifenden Kollektivvertrages für*

Capo VI

Disposizioni varie

Art. 11

Interpretazione autentica dell'art. 8 dell'*Accordo stralcio per il rinnovo del contratto collettivo intercompartimentale*

[Handwritten signatures and initials in blue ink]

[Handwritten signatures and initials in blue ink]

[Handwritten signatures and initials in blue ink]



**den Dreijahreszeitraum 2019-2021 vom 4.
Dezember 2019**

**per il triennio 2019 – 2021 del 4 dicembre
2019**

1. Der Art. 8 Abs. 1 des *Teilvertrages für die Erneuerung des bereichsübergreifenden Kollektivvertrages für den Dreijahreszeitraum 2019-2021 vom 4. Dezember 2019*, ist in dem Sinne zu interpretieren, dass die Erhöhung der monatlichen Bruttoberufszulage des Landeslehrpersonals, auch dem Landeslehrpersonal zusteht, das in den verschiedenen vorgesehenen Formen vom Unterricht abgeordnet ist.
2. Der Art. 8 Abs. 2 des *Teilvertrages für die Erneuerung des bereichsübergreifenden Kollektivvertrages für den Dreijahreszeitraum 2019-2021 vom 4. Dezember 2019*, ist in dem Sinne zu interpretieren, dass die vorgesehene Berufszulage für die Kindergärtnerinnen/Kindergärtner auch den Kindergärtnerinnen/Kindergärtnern zusteht, die in den verschiedenen vorgesehenen Formen vom Unterricht abgeordnet sind.
3. Der Art. 8 Abs. 3 des *Teilvertrages für die Erneuerung des bereichsübergreifenden Kollektivvertrages für den Dreijahreszeitraum 2019-2021 vom 4. Dezember 2019* ist in dem Sinne zu interpretieren, dass die vorgesehene Berufszulage für die pädagogischen Mitarbeiterinnen/Mitarbeiter und für die Mitarbeiterinnen/Mitarbeitern für Integration auch den pädagogischen Mitarbeiterinnen/Mitarbeitern und den Mitarbeiterinnen/Mitarbeitern für Integration zusteht, die von der pädagogischen Tätigkeit und von der Tätigkeit mit Integration in den verschiedenen vorgesehenen Formen abgeordnet sind.
1. L'art. 8, co. 1, dell'*Accordo stralcio per il rinnovo del contratto collettivo intercompartmentale per il triennio 2019 – 2021 del 4 dicembre 2019* è da interpretare nel senso che l'aumento della retribuzione professionale docente mensile lorda spettante al personale docente delle scuole provinciali spetta anche al personale docente delle scuole provinciali in distacco dall'insegnamento nelle diverse forme previste.
2. L'art. 8, co. 2, dell'*Accordo stralcio per il rinnovo del contratto collettivo intercompartmentale per il triennio 2019 – 2021 del 4 dicembre 2019* è da interpretare nel senso che la retribuzione professionale prevista per gli/le insegnanti della scuola dell'infanzia spetta anche agli/alle insegnanti della scuola dell'infanzia in distacco dall'insegnamento nelle diverse forme previste.
3. L'art. 8, co. 3, dell'*Accordo stralcio per il rinnovo del contratto collettivo intercompartmentale per il triennio 2019 – 2021 del 4 dicembre 2019* è da interpretare nel senso che la retribuzione professionale prevista per gli/le collaboratori/trici pedagogici/che e per gli/le collaboratori/trici all'integrazione spetta anche ai/alle collaboratori/trici pedagogici/che e ai/alle collaboratori/trici all'integrazione in distacco dall'attività pedagogica e di integrazione nelle diverse forme previste.

Art. 12

**Änderung zum Artikel 84 Abs. 2
(Koordinierungszulage) des
bereichsübergreifenden Kollektivvertrages
vom 12. Februar 2008**

1. Im Art. 84 Abs. 2 des *bereichsübergreifenden Kollektivvertrages für den Zeitraum 2005-2008 für den normativen Teil und für den Zeitraum 2007-2008 für den wirtschaftlichen Teil vom 12. Februar 2008* ist die folgende Änderung angebracht:

Art. 12

**Modifica all'art. 84, co. 2, del Contratto
collettivo intercompartmentale del 12
febbraio 2008 (Indennità di
coordinamento)**

1. All'art. 84, co. 2, del *Contratto collettivo intercompartmentale per il periodo 2005-2008 per la parte giuridica e per il periodo 2007-2008 per la parte economica del 12 febbraio 2008* è apportata la seguente modifica:

[Handwritten signature]

[Handwritten signature]

[Handwritten signature]

[Handwritten signature]

[Handwritten signature]



- nach dem zweiten Abschnitt ist der folgende Satz einzufügen:

„Für das Personal des Landesgesundheitsdienstes und der Seniorenwohnheime kann die Koordinierungszulage bis zum Doppelten des vorgesehenen Höchstausmaßes ausbezahlt werden.“

Art. 13

Ergänzende Gesundheitsleistungen

1. Ab dem 1. Januar 2021 wird die jährliche Beitragsquote gemäß Art. 6 des *bereichsübergreifenden Kollektivvertrages zum ergänzenden Gesundheitsfonds der Autonomen Provinz Bozen 12. Oktober 2017*, die vom Arbeitgeber für jeden eingeschriebenen Bediensteten zu entrichten ist, um einen Betrag von 14,92 Euro erhöht.

VII. Abschnitt

Schlussbestimmungen

Art. 14

Aufhebung von Bestimmungen

1. Mit Inkrafttreten des vorliegenden Abkommens und seiner einzelnen Bestimmungen erlischt die Anwendung der Bestimmungen, welche mit diesem unvereinbar sind, und zwar insbesondere folgender Bestimmungen:
 - a) Artikel 3 Absatz 4 des Teilvertrages für die Erneuerung des bereichsübergreifenden Kollektivvertrages für den Dreijahreszeitraum 2019-2021;
 - b) der Art. 74, Abs. 4 des bereichsübergreifenden Kollektivvertrages für den Zeitraum 2005-2008 für den normativen Teil und für den Zeitraum 2007-2008 für den wirtschaftlichen Teil vom 12. Februar 2008.

Bozen, den 3. Dezember 2020

- dopo il secondo periodo, è inserita la seguente frase:

“Per il personale del Servizio sanitario provinciale e per il personale delle Residenze per anziani l'indennità di coordinamento può essere erogata fino al doppio della misura massima prevista.”

Art. 13

Assistenza sanitaria integrativa

1. A partire dal 1 gennaio 2021 la quota annuale di contribuzione di cui all'art. 6 del *Contratto collettivo intercompartimentale relativo al fondo sanitario integrativo della Provincia autonoma di Bolzano del 12 ottobre 2017* a carico del datore di lavoro per ogni dipendente iscritto/a è incrementata per un importo pari a euro 14,92.

Capo VII

Disposizioni finali

Art. 14

Abrogazione di norme

1. Con l'entrata in vigore del presente accordo e delle sue singole disposizioni cessa l'applicazione delle norme incompatibili con lo stesso ed in particolare delle seguenti disposizioni:
 - a) l'articolo 3, co. 4, dell'*Accordo stralcio per il rinnovo del contratto collettivo intercompartimentale per il triennio 2019-2021* del 4 dicembre 2019;
 - b) l'art. 74, co. 4, del *Contratto collettivo intercompartimentale per il periodo 2005-2008 per la parte giuridica e per il periodo 2007-2008 per la parte economica* del 12 febbraio 2008.

Bolzano, li 3 dicembre 2020

Handwritten signatures and initials in blue ink are present at the bottom of the page, corresponding to the dates and locations above.



Die öffentliche Delegation

La delegazione pubblica

Der Generaldirektor des Landes

Il Direttore Generale della Provincia

Alexander Steiner

Der Direktor der Landesabteilung Personal

Il Direttore della Ripartizione provinciale Personale

Albrecht Matzner

Die Direktorin des Landesamtes für Gesundheitsordnung

La Direttrice dell'Ufficio provinciale Ordinamento Sanitario

Veronika Rabensteiner

Der Direktor der Betriebsabteilung Personal des Südtiroler Sanitätsbetriebes

Il Direttore della Ripartizione aziendale Personale dell'Azienda Sanitaria dell'Alto Adige

Christian Köfler

Der Präsident des Südtiroler Gemeindenverbandes

Il Presidente del Consorzio dei Comuni della Provincia di Bolzano

Andreas Schatzler

Der Geschäftsführer des Südtiroler Gemeindenverbandes

Il Direttore del Consorzio dei comuni Provincia di Bolzano

Benedikt Galler

Der Direktor des Personalamtes und Organisation des Institutes für den sozialen Wohnbau des Landes Südtirol

Il Direttore dell'Ufficio Personale e organizzazione dell'Istituto per l'edilizia sociale

Kurt Mair

Der Präsident des Verbandes der Seniorenwohnheime Südtirols

Il Presidente dell'Associazione delle Residenze per Anziani dell'Alto Adige

Moritz Schwienbacher

[Handwritten signature]

[Handwritten signature]

[Handwritten initials]

[Handwritten initials]

[Handwritten initials]



Die Gewerkschaftsorganisationen

**des bereichsübergreifenden Kollektivvertrages
für die Allgemeinheit des Personals**

Le Organizzazioni Sindacali

**del contratto collettivo intercompartmentale per
la generalità del personale**

SAG-GS-AGO
[Signature]

ASGB
[Signature]

CGIL/AGB
[Signature]

SGB/CISL
[Signature]

UIL/SGK
[Signature]

NURSING UP
[Signature]

[Signature]

[Handwritten signatures and marks at the bottom of the page]

BOLLETTINO UFFICIALE - AMTSBLATT

DELLA
REGIONE AUTONOMA



DER
AUTONOMEN REGION

TRENTINO-ALTO ADIGE/SÜDTIROL

N./Nr.

2 novembre 2023
Numero straordinario n. 1

44

2. November 2023
Sondernummer Nr. 1

Redazione: Trento, via Gazzoletti 2
Tel. 0461/201402-201403
E-mail: bollettino@regione.taa.it
Pec: bollettino@pec.regione.taa.it
Direttore responsabile: Giuliano Carli
Registrazione Tribunale di Trento: n. 290 del 10.3.1979
Iscrizione al ROC n. 10512 del 01.10.2004

Redaktion: Trient, via Gazzoletti 2
Tel. 0461/201402-201403
E-mail: bollettino@regione.taa.it
Pec: bollettino@pec.regione.taa.it
Verantwortlicher Direktor: Giuliano Carli
Eintragung beim Landesgericht Trient: Nr. 290 vom
10.3.1979 Eintragung im ROC Nr. 10512 vom 01.10.2004

SOMMARIO

Anno 2023

Parte prima

ACCORDI E CONTRATTI COLLETTIVI

Provincia autonoma di Bolzano - Alto Adige

[195581]

ACCORDO - CONTRATTO COLLETTIVO

del 31 ottobre 2023, n. 859/2023

Primo accordo stralcio per il rinnovo del contratto collettivo intercompartmentale per il triennio 2022-2024

pag. 2

INHALTSVERZEICHNIS

Jahr 2023

Erster Teil

KOLLEKTIVABKOMMEN UND -VERTRÄGE

Autonome Provinz Bozen - Südtirol

[195581]

KOLLEKTIVABKOMMEN UND -VERTRAG

vom 31. Oktober 2023, Nr. 859/2023

Erster Teilvertrag für die Erneuerung des bereichsübergreifenden Kollektivvertrages für den Dreijahreszeitraum 2022 - 2024

Seite 2

[195581]

Jahr 2023*Allgemeine Sektion - Erster Teil***Anno 2023***Sezione generale - Parte prima***KOLLEKTIVABKOMMEN UND -VERTRÄGE****ACCORDI E CONTRATTI COLLETTIVI****Autonome Provinz Bozen - Südtirol****Provincia autonoma di Bolzano - Alto Adige****KOLLEKTIVABKOMMEN UND -VERTRAG**

vom 31. Oktober 2023, Nr. 859/2023

Erster Teilvertrag für die Erneuerung des bereichsübergreifenden Kollektivvertrages für den Dreijahreszeitraum 2022 - 2024

ACCORDO - CONTRATTO COLLETTIVO

del 31 ottobre 2023, n. 859/2023

Primo accordo stralcio per il rinnovo del contratto collettivo intercompartmentale per il triennio 2022-2024

*Fortsetzung >>>**Continua >>>*

AUTONOME PROVINZ BOZEN - SÜDTIROLGeneraldirektion des Landes – Landesagentur für die
Gewerkschaftsbeziehungen**PROVINCIA AUTONOMA DI BOLZANO - ALTO ADIGE**Direzione Generale della Provincia – Agenzia provinciale per le
relazioni sindacali**Erster Teilvertrag für die Erneuerung des
bereichsübergreifenden
Kollektivvertrages für den
Dreijahreszeitraum 2022 - 2024****Vorspann**

Mit Beschluss Nr. 688 vom 22.08.2023 hat die Landesregierung die Richtlinien zur Erneuerung des bereichsübergreifenden Kollektivvertrages für den Dreijahreszeitraum 2022-2024 festgelegt und die Landesagentur zum Abschluss von Teilverträgen ermächtigt.

Das vorliegende Abkommen stellt den ersten Teilvertrag des genannten Dreijahreszeitraumes dar und beinhaltet den Ausgleich der Abweichungen zwischen gewährten IPCA und der in diesem Zeitraum tatsächlich erreichten Inflation laut Artikel 5 des zweiten Teilvertrages vom 3. Dezember 2020 des bereichsübergreifenden Kollektivvertrages für den Dreijahreszeitraum 2019-2021 und für das Jahr 2022 in der Form einer Einmalzahlung. Die Erhöhung der Entlohnung erfolgt ab 1. Jänner 2023. Zudem wird eine Einmalzahlung als Vorschuss für den Dreijahreszeitraum 2022-2024 gewährt.

**Artikel 1
Anwendungsbereich**

1. Das vorliegende Abkommen gilt für das Personal folgender Bereiche:

- a) Landesverwaltung
- b) Landesgesundheitsdienst
- c) Gemeinden, Seniorenwohnheime und Bezirksgemeinschaften
- d) Institut für sozialen Wohnbau

**Primo accordo stralcio per il rinnovo del
contratto collettivo intercompartimentale
per il triennio 2022-2024****Premessa**

Con deliberazione n. 688 del 22/08/2023 la Giunta provinciale ha stabilito le direttive per il rinnovo del contratto collettivo intercompartimentale riferito al triennio 2022-2024 ed ha autorizzato l'Agenzia provinciale per le relazioni sindacali a stipulare accordi stralcio.

Il presente accordo costituisce il primo accordo stralcio del citato triennio contrattuale ed include il conguaglio degli scostamenti tra IPCA concessa e l'inflazione effettivamente realizzata in tale ai sensi dell'articolo 5 del secondo accordo stralcio del 3 dicembre 2020 del contratto collettivo intercompartimentale per il triennio 2019-2021 e per l'anno 2022 sotto forma di un assegno accessorio una tantum. L'aumento della retribuzione avverrà a partire dal 1° gennaio 2023. Inoltre, sarà concesso un pagamento una tantum come anticipo per il triennio 2022-2024.

**Articolo 1
Ambito di applicazione**

1. Il presente accordo si applica al personale dei seguenti comparti:

- a) Amministrazione provinciale
- b) Servizio sanitario provinciale
- c) Comuni, Residenze per anziani e Comunità comprensoriali
- d) Istituto per l'edilizia sociale



e) Verkehrsamt Bozen und Kurverwaltung Meran.

e) Azienda di soggiorno e turismo di Bolzano e Azienda di soggiorno, cura e turismo di Merano.

Artikel 2 Dauer und Gültigkeit

1. Dieses Abkommen ist der erste Teilvertrag für den Dreijahreszeitraum 2022-2024 und schließt den Dreijahreszeitraum 2019-2021 in wirtschaftlicher Hinsicht ab. Es bleibt in Kraft, bis es durch einen nachfolgenden bereichsübergreifenden Kollektivvertrag ersetzt wird.

2. Die rechtlichen und wirtschaftlichen Auswirkungen laufen ab dem jeweiligen Fristbeginn, der in den einzelnen Vertragsbestimmungen angegeben ist.

Artikel 3 Einmalzahlung als Ausgleich der Abweichung zwischen der im Dreijahreszeitraum 2019-2021 ausbezahlten IPCA und der im selben Zeitraum angereiften Inflation

1. In Umsetzung von Artikel 5, Absatz 2 des BÜKV vom 3. Dezember 2020 wird dem Personal, das am 31. Dezember 2021 ein Arbeitsverhältnis innehatte, für den Zeitraum vom 01.01.2019 bis zum 31.12.2021 eine ausschließlich für die Pension geltende Einmalzahlung in folgender Höhe (Brutto) ausbezahlt:

1. Funktionsebene	452,19 €
2. Funktionsebene	503,51 €
3. Funktionsebene	529,55 €
4. Funktionsebene	556,49 €
5. Funktionsebene	597,65 €
6. Funktionsebene	648,42 €

Articolo 2 Durata e decorrenza

1. Il presente accordo costituisce il primo contratto stralcio per il triennio contrattuale 2022-2024 e chiude la parte economica del periodo contrattuale 2019-2021. Esso rimane comunque in vigore fino a quando sarà sostituito dal successivo contratto collettivo intercompartimentale.

2. Gli effetti giuridici ed economici decorrono dalle specifiche decorrenze indicate nelle singole disposizioni contrattuali.

Articolo 3 Emolumento accessorio una tantum per compensare la differenza tra l'IPCA versata nel triennio 2019-2021 e l'inflazione maturata nello stesso periodo

1. In applicazione dell'articolo 5, comma 2, del CCI del 3 dicembre 2020, al personale con un rapporto di lavoro al 31 dicembre 2021 viene corrisposto un emolumento accessorio una tantum per il periodo dal 01.01.2019 al 31.12.2021, con effetti ai soli fini del trattamento di quiescenza, pari al seguente importo (importo lordo):

1. qualifica funzionale	452,19 €
2. qualifica funzionale	503,51 €
3. qualifica funzionale	529,55 €
4. qualifica funzionale	556,49 €
5. qualifica funzionale	597,65 €
6. qualifica funzionale	648,42 €



7. Funktionsebene	726,08 €	7. qualifica funzionale	726,08 €
7ter Funktionsebene	746,56 €	7ter qualifica funzionale	746,56 €
7bis Funktionsebene	776,42 €	7bis qualifica funzionale	776,42 €
8. Funktionsebene	825,07 €	8. qualifica funzionale	825,07 €
9. Funktionsebene	958,87 €	9. qualifica funzionale	958,87 €
Landeslehrer	825,07 €	Personale docente provinciale	825,07 €
Einheitliche Leitungsebene der sanitären Führungskräfte	1.201,33 €	Qualifica unica dirigenza sanitaria	1.201,33 €

2. Der im Absatz 1 genannte Betrag der Einmalzahlung wird jenem Personal in voller Höhe ausbezahlt, welches im Dreijahreszeitraum 2019-2021 ein Arbeitsverhältnis für 36 Monate in Vollzeit und mit 100% Bezahlung innehatte. Er wird, unter Berücksichtigung folgender Parameter, entsprechend reduziert:

- a) Dauer des Arbeitsverhältnisses;
- b) Umfang des Arbeitsverhältnisses (Vollzeit, Teilzeit);
- c) reduzierte Bezahlung infolge von Abwesenheiten, sofern diese eine Reduzierung bzw. Streichung des Gehaltes vorsehen.

Artikel 4

Einmalzahlung als Inflationsausgleich für das Jahr 2022

1. Dem Personal wird, in Fortführung des Ausgleichs laut Artikel 3, für 2022 eine ausschließlich für die Pension geltende Einmalzahlung in folgender Höhe (Brutto) ausbezahlt:

1. Funktionsebene	484,94 €
2. Funktionsebene	539,99 €
3. Funktionsebene	567,93 €
4. Funktionsebene	596,78 €

2. L'importo dell'emolumento accessorio una tantum di cui al comma 1 è corrisposto per intero al personale con un rapporto di lavoro a tempo pieno e retribuito al 100%, per 36 mesi nel triennio 2019-2021. Esso è proporzionalmente ridotto, tenendo conto dei seguenti parametri:

- a) durata effettiva del rapporto di lavoro;
- b) entità dell'impiego (a tempo pieno, a tempo parziale);
- c) riduzione della retribuzione a seguito di assenze, se queste prevedono una riduzione o un annullamento della retribuzione.

Articolo 4

Emolumento accessorio una tantum per compensare l'inflazione dell'anno 2022

1. Al personale viene corrisposta, come prosecuzione del conguaglio di cui all'articolo 3, un emolumento accessorio una tantum per il 2022, con effetti ai soli fini del trattamento di quiescenza, pari al seguente importo (lordo):

1. qualifica funzionale	484,94 €
2. qualifica funzionale	539,99 €
3. qualifica funzionale	567,93 €
4. qualifica funzionale	596,78 €



5. Funktionsebene	641,00 €	5. qualifica funzionale	641,00 €
6. Funktionsebene	695,42 €	6. qualifica funzionale	695,42 €
7. Funktionsebene	778,69 €	7. qualifica funzionale	778,69 €
7ter Funktionsebene	800,62 €	7ter qualifica funzionale	800,62 €
7bis Funktionsebene	832,74 €	7bis qualifica funzionale	832,74 €
8. Funktionsebene	884,88 €	8. qualifica funzionale	884,88 €
9. Funktionsebene	1.028,39 €	9. qualifica funzionale	1.028,39 €
Landeslehrer	884,88 €	Personale docente provinciale	884,88 €
Einheitliche Leitungsebene der sanitären Führungskräfte	1.224,99 €	Qualifica unica dirigenza sanitaria	1.224,99 €

2. Der in Absatz 1 genannte Betrag der Einmalzahlung wird dem Personal in voller Höhe ausbezahlt, das 2022 ein Arbeitsverhältnis für 12 Monate in Vollzeit und mit 100% Bezahlung innehatte. Er wird unter Berücksichtigung folgender Parameter entsprechend reduziert:

- a) effektive Dauer des Arbeitsverhältnisses;
- b) effektiver Umfang des Arbeitsverhältnisses (Vollzeit, Teilzeit);
- c) reduzierte Bezahlung infolge von Abwesenheiten, sofern diese eine Reduzierung bzw. Streichung des Gehaltes vorsehen.

Artikel 5 Erhöhung der Entlohnung ab dem 1. Jänner 2023

1. Die jährlichen Anfangsbruttogehälter der verschiedenen Besoldungsstufen der einzelnen Funktionsebenen laut Artikel 6 Absatz 1 des bereichsübergreifenden Kollektivvertrages vom 15. November 2011 sind bestätigt.

2. Die jährlichen Bruttosonderergänzungszulagen der einzelnen Funktionsebenen werden mit Wirkung 1. Jänner 2023 wie folgt festgelegt:

2. L'importo dell'emolumento accessorio una tantum di cui al comma 1 è corrisposto per intero al personale con un rapporto di lavoro a tempo pieno e retribuito al 100%, per 12 mesi nell'anno 2022. Esso è proporzionalmente ridotto tenendo conto dei seguenti parametri:

- a) durata effettiva del rapporto di lavoro;
- b) entità dell'impiego (a tempo pieno, a tempo parziale);
- c) riduzione della retribuzione a seguito di assenze, se queste prevedono una riduzione o un annullamento della retribuzione.

Articolo 5 Aumento della retribuzione dal 1° gennaio 2023

1. Sono confermati gli stipendi lordi annuali iniziali dei diversi livelli retributivi delle singole qualifiche funzionali ai sensi dell'articolo 6, comma 1, del contratto collettivo intercompartimentale del 15 novembre 2011.

2. Le indennità integrative speciali annue lorde delle singole qualifiche funzionali sono determinate, a decorrere dal 1° gennaio 2023, come segue:



1. Funktionsebene:	11.971,27 €	1. qualifica funzionale	11.971,27 €
2. Funktionsebene:	12.122,99 €	2. qualifica funzionale	12.122,99 €
3. Funktionsebene:	12.222,43 €	3. qualifica funzionale	12.222,43 €
4. Funktionsebene:	12.342,97 €	4. qualifica funzionale	12.342,97 €
5. Funktionsebene:	12.487,24 €	5. qualifica funzionale	12.487,24 €
6. Funktionsebene:	12.675,53 €	6. qualifica funzionale	12.675,53 €
7. Funktionsebene:	12.931,69 €	7. qualifica funzionale	12.931,69 €
7ter Funktionsebene:	13.028,16 €	7ter qualifica funzionale	13.028,16 €
7bis Funktionsebene:	13.136,90 €	7bis qualifica funzionale	13.136,90 €
8. Funktionsebene:	13.253,83 €	8. qualifica funzionale	13.253,83 €
9. Funktionsebene:	13.635,52 €	9. qualifica funzionale	13.635,52 €
Landeslehrer	13.253,83 €	Personale docente provinciale	13.253,83 €
Einheitliche Leitungsebene der sanitären Führungskräfte	14.021,65 €	Qualifica unica dirigenza sanitaria	14.021,65 €

Artikel 6

Wirkungen der Erhöhung der Entlohnung ab dem 1. Jänner 2023

1. Die Erhöhung der Entlohnung laut Artikel 5, Absatz 2 dieses Abkommens findet volle Berücksichtigung bei der Festlegung des Ruhehaltes für das aus dem Dienst ausgeschiedene Personal. Die Erhöhung wird in Zwölfteilen für jene Monate angerechnet, in denen die betreffende Person voll gearbeitet hat.

2. Die in diesem Abkommen vorgesehene Erhöhung der Sonderergänzungszulage gilt für all jene Lohnelemente, auf welche die genannte Erhöhung eine Auswirkung hat, ab dem ersten Tag des Folgemonats nach Veröffentlichung dieses Abkommens im Amtsblatt der Region.

3. Die in diesem Abkommen vorgesehenen Erhöhungen haben keine Auswirkungen auf die Zusatzentlohnung, für deren Berechnung sich die geltenden Bestimmungen auf die entsprechenden Gehaltselemente beziehen, mit Ausnahme der Bestimmung des

Articolo 6

Effetti dell'aumento della retribuzione dal 1° gennaio 2023

1. L'aumento della retribuzione di cui all'articolo 5, comma 2, del presente accordo è preso in considerazione integralmente nella determinazione del trattamento di quiescenza del personale che ha lasciato il servizio. L'aumento viene calcolato in dodicesimi per i mesi in cui l'interessato ha lavorato a tempo pieno.

2. L'aumento dell'indennità integrativa speciale previsto dal presente accordo si applica a tutti gli elementi retributivi sui quali tale aumento ha effetto, a partire dal primo giorno del mese successivo alla data di pubblicazione del presente contratto sul Bollettino ufficiale della Regione.

3. Gli aumenti previsti dal presente accordo non hanno effetto sul trattamento economico accessorio per il cui calcolo le disposizioni vigenti fanno riferimento ai corrispondenti elementi retributivi, ad eccezione della disposizione di cui al comma 2. Per il loro



Absatzes 2. Für deren Berechnung wird auf die zum 31.12.2018 gültigen Gehaltselemente zurückgegriffen.

4. Die Erhöhung laut Artikel 5, Absatz 2 gilt nicht für die Ergänzung der Ruhestandsbehandlung im Sinne von Artikel 46 des Landesgesetzes vom 19. Mai 2015, Nr. 6.

Artikel 7

Einmalzahlung als Vorschuss auf die Erhöhungen der Entlohnung für den Dreijahreszeitraum 2022-2024

1. Dem Personal wird, als Vorschuss auf die für den Vertragszeitraum 2022-2024 vorgesehenen Gehaltserhöhungen, eine ausschließlich für die Pension geltende Einmalzahlung in folgender Höhe (Brutto) gewährt:

1. Funktionsebene:	883,92 €
2. Funktionsebene:	984,25 €
3. Funktionsebene:	1.035,14 €
4. Funktionsebene:	1.087,81 €
5. Funktionsebene:	1.168,27 €
6. Funktionsebene:	1.267,51 €
7. Funktionsebene:	1.419,31 €
7ter Funktionsebene:	1.459,33 €
7bis Funktionsebene:	1.517,72 €
8. Funktionsebene:	1.612,82 €
9. Funktionsebene:	1.874,36 €
Landeslehrer	1.612,82 €
Einheitliche Leitungsebene der sanitären Führungskräfte	2.232,68 €

2. Der in Absatz 1 genannte Betrag der Einmalzahlung wird jenem Personal in voller Höhe ausbezahlt, welches ein Arbeitsverhältnis für 18 Monate (1. Jänner 2022 bis 30. Juni 2023) in Vollzeit und mit 100% Bezahlung innehatte. Er wird unter

calcolo si fa riferimento agli elementi retributivi in vigore al 31.12.2018.

4. L'incremento di cui all'articolo 5, comma 2, non si applica all'integrazione del trattamento pensionistico di cui all'articolo 46 della legge provinciale del 19 maggio 2015, n. 6.

Articolo 7

Emolumento accessorio una tantum come acconto sugli aumenti retributivi per il triennio 2022-2024

1. Al personale viene corrisposto, a titolo di acconto sugli aumenti retributivi previsti per il periodo contrattuale 2022-2024, un emolumento accessorio una tantum, con effetti ai soli fini del trattamento di quiescenza, pari al seguente importo (lordo):

1. qualifica funzionale:	883,92 €
2. qualifica funzionale:	984,25 €
3. qualifica funzionale:	1.035,14 €
4. qualifica funzionale:	1.087,81 €
5. qualifica funzionale:	1.168,27 €
6. qualifica funzionale:	1.267,51 €
7. qualifica funzionale:	1.419,31 €
7ter qualifica funzionale:	1.459,33 €
7bis qualifica funzionale:	1.517,72 €
8. qualifica funzionale:	1.612,82 €
9. qualifica funzionale:	1.874,36 €
Personale docente provinciale	1.612,82 €
Qualifica unica dirigenza sanitaria	2.232,68 €

2. L'importo dell'acconto una tantum di cui al comma 1 è corrisposto per intero al personale con un rapporto di lavoro a tempo pieno e retribuito al 100% per 18 mesi (1° gennaio 2022 fino al 30 giugno 2023). Esso



Berücksichtigung folgender Parameter reduziert:

- a) effektive Dauer des Arbeitsverhältnisses
- b) effektiver Umfang des Arbeitsverhältnisses (Teilzeit, Vollzeit),
- c) reduzierte Bezahlung infolge von Abwesenheiten, sofern diese eine Reduzierung bzw. Streichung des Gehaltes vorsahen.

3. Dieser Artikel wird für die Führungskräfte nicht angewandt, für welche aufgrund des Landesgesetzes vom 21. Juli 2022, Nr. 6 der bereichsübergreifende Kollektivvertrag für die Führungskräfte gilt.

Artikel 8 Produktivität 2023

1. Die für die allgemeine Produktivität des Personals gemäß Artikel 79 des bereichsübergreifenden Kollektivvertrages vom 12. Februar 2008 bestehenden Fonds der Körperschaften werden für das Jahr 2023 folgendermaßen erhöht:

- a) Für den Bereich des Personals der Landesverwaltung um 11.760.623,55 Euro brutto inklusive Sozialabgaben;
- b) für den Bereich des Personals des Landesgesundheitsdienstes um 8.239.376,45 Euro brutto inklusive Sozialabgaben.

2. Die Fonds der anderen Körperschaften laut Artikel 1 werden in analoger Weise wie für den Bereich des Personals der Landesverwaltung und des Landesgesundheitsdienstes und unter Berücksichtigung der besonderen Situation der einzelnen Bereiche, einschließlich der Höhe des bereits bestehenden Fonds, im Vergleich der Fonds des Bereichs des Personals der Landesverwaltung und des Landesgesundheitsdienstes, erhöht.

è proporzionalmente ridotto tenendo conto dei seguenti parametri:

- a) durata effettiva del rapporto di lavoro;
- b) entità dell'impiego (a tempo pieno, a tempo parziale);
- c) riduzione della retribuzione a seguito di assenze, laddove queste prevedano una riduzione o un annullamento della retribuzione.

3. Il presente articolo non trova applicazione nei confronti del personale dirigenziale, nei confronti del quale si applica il contratto collettivo intercompartimentale della dirigenza in forza della Legge provinciale del 21 luglio 2022, n. 6.

Articolo 8 Produttività 2023

1. I fondi degli enti esistenti per la produttività generale del personale ai sensi dell'articolo 79 del contratto collettivo intercompartimentale del 12 febbraio 2008 sono incrementati per l'anno 2023 come segue:

- a) per il comparto del personale dell'Amministrazione provinciale di euro 11.760.623,55 lordi, comprensivi degli oneri sociali;
- b) per il personale del Servizio sanitario provinciale, di euro 8.239.376,45 lordi, comprensivi degli oneri sociali.

2. I fondi degli altri enti di cui all'articolo 1 sono incrementati in modo analogo a quello del comparto del personale dell'Amministrazione provinciale e del Servizio sanitario provinciale e tenendo conto della situazione specifica di ciascun comparto, compreso il volume del fondo già esistente, rispetto ai fondi del comparto del personale dell'Amministrazione provinciale e del Servizio sanitario provinciale.



3. Die maßgeblichen Differenzierungskriterien und detaillierten Bestimmungen für die Verteilung der Leistungsprämien auf das Personal werden mit Bereichsvertrag oder dezentralem Abkommen festgelegt und sehen die Aufteilung der Prämie in eine Quote für die individuelle Performance und eine solche für die Entwicklung der Organisation vor. Die in den geltenden Bereichsverträgen oder dezentralen Abkommen vorgesehenen Grundbeträge der Leistungsprämien werden für das Landespersonal und für das Personal des Südtiroler Sanitätsbetriebes jeweils im Verhältnis zur Veränderung des Gesamtfonds angepasst. Die in den obgenannten Verträgen vorgesehenen Obergrenzen der individuellen Zusatzprämien sind aufgehoben.

Artikel 9 Schlussbestimmungen

1. Die Durchführung des vorliegenden bereichsübergreifenden Kollektivvertrags kann im Falle einer festgestellten Überschreitung der Ausgabengrenzen ganz oder teilweise ausgesetzt werden.

Bozen, den 31.10.2023

Landesagentur für die Beziehungen zu den Gewerkschaften

Der Präsident

Hermann Troger
(unterzeichnet/firmato)

Die effektiven Mitglieder

Brunhild Pircher
(unterzeichnet/firmato)

Domenico Laratta
(unterzeichnet/firmato)

Die Gewerkschaftsorganisationen des bereichsübergreifenden Kollektivvertrages für die Allgemeinheit des Personals

3. I criteri, di significativa differenziazione, e le disposizioni dettagliate per la distribuzione dei premi di produttività tra il personale sono stabiliti con contratto di comparto o decentrato e prevedono una differenziazione tra quota legata alla performance organizzativa e quella individuale. Gli importi base dei premi di produttività del personale dell'Amministrazione provinciale e del Servizio sanitario provinciale, determinati nei contratti di comparto o decentrati vigenti, sono adeguati in proporzione alla variazione del fondo premi complessivo. Gli importi massimi dei premi individuali previsti nei predetti contratti sono abrogati.

Articolo 9 Disposizioni finali

1. L'esecuzione parziale o totale del presente Contratto collettivo intercompartimentale può essere sospesa in caso di accertata esorbitanza dai limiti di spesa.

Bolzano, lì 31.10.2023

Agenzia provinciale per le relazioni sindacali

Il Presidente

I Membri effettivi

Le Organizzazioni Sindacali del contratto collettivo intercompartimentale per la generalità del personale



ASGB

(unterzeichnet/firmato)

CGIL/AGB

(unterzeichnet/firmato)

SGB/CISL

(unterzeichnet/firmato)

SAG-GS-AGO

(unterzeichnet/firmato)

UIL/SGK

(unterzeichnet/firmato)

NURSING UP

(unterzeichnet/firmato)

Gemeinsame Protokollerklärung

Die unterzeichnenden Vertragsparteien vereinbaren, innerhalb 2023 Kriterien für die Verteilung der individuellen Leistungsprämien gemäß Artikel 8 des vorliegenden Vertrages auf das Personal der Landesverwaltung festzulegen.

Vor Anwendung von Artikel 9 des vorliegenden Vertrages verpflichtet sich die öffentliche Delegation zur Vorlage von detaillierten wirtschaftlichen Unterlagen an die unterzeichnenden Gewerkschaftsorganisationen.

Dichiarazione Congiunta

Le parti contrattuali firmatarie congiuntamente concordano di determinare, entro il 2023, i criteri per la distribuzione, al personale dell'Amministrazione provinciale, dei premi di produttività individuale di cui all'articolo 8 del presente contratto.

Prima dell'applicazione dell'articolo 9 del presente contratto la parte pubblica si impegna di mettere a disposizione delle OOSS firmatarie del presente contratto i dati economici di dettaglio.

Hermann Troger

(unterzeichnet/firmato)

Brunhild Pircher

(unterzeichnet/firmato)

Domenico Laratta

(unterzeichnet/firmato)



ASGB
(unterzeichnet/firmato)

CGIL/AGB
(unterzeichnet/firmato)

SGB/CISL
(unterzeichnet/firmato)

SAG-GS-AGO
(unterzeichnet/firmato)

UIL/SGK
(unterzeichnet/firmato)

NURSING UP
(unterzeichnet/firmato)



Accordo individuale per la prestazione di attività lavorativa in modalità agile (smart working)

Il sig. / la sig.ra _____ diretta superiore di (indicare Ripartizione, Area, Ufficio di riferimento) _____ di seguito indicato/a come "dirigente"

e

Nome e cognome: _____

Dipendente dell'unità organizzativa: _____

Profilo professionale: _____

Qualifica funzionale: _____

Matricola numero: _____

Di seguito indicato/a come dipendente

premesse quanto segue

- In base al Contratto collettivo intercompartimentale 3/12/2020 „Secondo accordo stralcio per il rinnovo del contratto collettivo intercompartimentale per il triennio 2019 – 2021“, di cui se è preso atto con delibera di Giunta Comunale del 09/12/2020, n. 499 l'Amministrazione comunale riconosce il Lavoro Agile/Smart Working, quale attuazione flessibile dell'attività lavorativa, in cui le modalità di svolgimento della prestazione lavorativa sono determinate in un accordo tra il dipendente e il dirigente;
- Il/La dipendente _____ ha espresso con lettera del _____ l'intenzione di avvalersi della forma di lavoro agile e ha chiesto pertanto di poter svolgere parte della propria attività lavorativa in modalità agile (smart working);
- Il/La dirigente _____ esprime parere favorevole rispetto alla volontà del/della dipendente condizionandone l'attuazione alle regole stabilite da detto accordo individuale e dalla contrattazione collettiva;

le parti succitate convengono e stipulano quindi quanto segue

Articolo 1

Articolazione dello smart working e durata dell'accordo individuale

L'attività può essere espletata in modalità smart working secondo la seguente previsione e a condizione che l'attività in presenza sia prevalente (NB: Il/la dipendente e il/la dirigente, valutate le esigenze dell'ufficio, possono concordare anche un calendario settimanale in smart working definendo le giornate e gli orari in cui il/la dipendente è collegato/a in remoto, salvo particolari esigenze preventivamente comunicate.)

<input type="checkbox"/> Giornate/ mezza giornate prestabilite e fisse:	<input type="checkbox"/> A richiesta max. ____ giorni a settimana ovvero max. _____ mezza giornate alla settimana																		
<table border="1" style="width: 100%; border-collapse: collapse;"> <thead> <tr> <th style="width: 20%;"></th> <th style="width: 30%;">Mattina</th> <th style="width: 30%;">Pomeriggio</th> </tr> </thead> <tbody> <tr> <td>Lunedì</td> <td><input type="checkbox"/> dalle ..alle</td> <td><input type="checkbox"/> dalle ..alle</td> </tr> <tr> <td>Martedì</td> <td><input type="checkbox"/> dalle ..alle</td> <td><input type="checkbox"/> dalle ..alle</td> </tr> <tr> <td>Mercoledì</td> <td><input type="checkbox"/> dalle ..alle</td> <td><input type="checkbox"/> dalle ..alle</td> </tr> <tr> <td>Giovedì</td> <td><input type="checkbox"/> dalle ..alle</td> <td><input type="checkbox"/> dalle ..alle</td> </tr> <tr> <td>Venerdì</td> <td><input type="checkbox"/> dalle ..alle</td> <td><input type="checkbox"/> dalle ..alle</td> </tr> </tbody> </table>		Mattina	Pomeriggio	Lunedì	<input type="checkbox"/> dalle ..alle	<input type="checkbox"/> dalle ..alle	Martedì	<input type="checkbox"/> dalle ..alle	<input type="checkbox"/> dalle ..alle	Mercoledì	<input type="checkbox"/> dalle ..alle	<input type="checkbox"/> dalle ..alle	Giovedì	<input type="checkbox"/> dalle ..alle	<input type="checkbox"/> dalle ..alle	Venerdì	<input type="checkbox"/> dalle ..alle	<input type="checkbox"/> dalle ..alle	
	Mattina	Pomeriggio																	
Lunedì	<input type="checkbox"/> dalle ..alle	<input type="checkbox"/> dalle ..alle																	
Martedì	<input type="checkbox"/> dalle ..alle	<input type="checkbox"/> dalle ..alle																	
Mercoledì	<input type="checkbox"/> dalle ..alle	<input type="checkbox"/> dalle ..alle																	
Giovedì	<input type="checkbox"/> dalle ..alle	<input type="checkbox"/> dalle ..alle																	
Venerdì	<input type="checkbox"/> dalle ..alle	<input type="checkbox"/> dalle ..alle																	

Il numero di ore lavorate nel lavoro agile viene registrato nel sistema di rilevazione delle ore attraverso il timbro del dipendente stesso. All'inizio dell'attività lavorativa, una richiesta (AG = lavoro agile) con l'orario di inizio viene presentata al supervisore diretto tramite la registrazione del tempo. Allo stesso modo, anche la fine dell'orario di lavoro nella modalità di lavoro agile viene registrata con la stessa richiesta con informazioni sulle attività svolte nel rispettivo giorno.

Arco temporale: il presente accordo ha validità dalla data della firma del segretario, fatte salve eventuali modifiche necessarie in corso di validità.

il presente accordo termina con la consultazione di Ernst Hofer, salvo revoca anticipata dovuta a scelte di natura organizzativa e/o informativa dell'Amministrazione Comunale.

Note: si concorda inoltre quanto segue:

Articolo 2 Attività ed obiettivi

La prestazione svolta in smart working si concretizza nelle seguenti attività:

- _____
- _____
- _____
- _____

Le parti contrattuali concordano i seguenti obiettivi:

	Obiettivo	Termine	Modalità di monitoraggio dell'attività
1			

2			
3			

Articolo 3
Luogo di prestazione dell'attività lavorativa in smart working

Fermo restando che la sede ordinaria di lavoro ad ogni altro effetto continua ad essere presso la sede della struttura organizzativa d'appartenenza, durante il periodo in cui il/la dipendente svolge l'attività in modalità smart working, la prestazione lavorativa può essere espletata:

Il/la dipendente può svolgere l'attività nei seguenti luoghi:

presso qualsiasi luogo, a condizione che il luogo prescelto si concili opportunamente con le esigenze di servizio, garantisca il rispetto delle norme in materia di sicurezza sul luogo di lavoro e presenti le seguenti caratteristiche:

a causa di comprovate esigenze di servizio, di seguito esplicitate

Il servizio di lavoro può essere fornito esclusivamente nei seguenti luoghi:

Articolo 4
Attrezzature di lavoro / Connessioni di rete / spese sostenute

Il/La dipendente espleta la propria attività lavorativa per mezzo della seguente strumentazione:

Tipologia dispositivo/strumento di lavoro (es. PC, telefono cellulare)	Fornito dall'Amministrazione
	<input type="checkbox"/>
	<input type="checkbox"/>
	<input type="checkbox"/>
	<input type="checkbox"/>

Le spese riguardanti i consumi elettrici e le spese relative alla connessione di rete sono a carico del/della dipendente stesso/a.

Nel momento in cui la prestazione lavorativa venga svolta in uno spazio condiviso messo a disposizione a tal fine dal Comune di Bolzano, il/la dipendente può in alternativa utilizzare, nei limiti delle disponibilità, gli strumenti informatici ivi collocati da parte dell'Amministrazione. In ogni caso, è compito dell'Amministrazione garantire la sicurezza e il buon funzionamento degli strumenti tecnologici assegnati agli smart workers per lo svolgimento dell'attività lavorativa ai sensi del D.lgs. n. 81/2008 (Testo unico sulla sicurezza sul lavoro).

Nel caso in cui il/la dipendente intende utilizzare la propria attrezzatura informatica, deve garantire gli standard definiti dall'Ufficio Informatica.

Articolo 5

Prestazione lavorativa e sicurezza sul lavoro

La prestazione lavorativa va resa in conformità all'articolo 6 del presente accordo, nonché alle previsioni del Codice di comportamento per il personale del Comune di Bolzano e all'informativa in materia di sicurezza sul lavoro. Il/La dipendente si impegna a svolgere la prestazione lavorativa soltanto nei luoghi indicati nel presente accordo e rispetto ai quali attesta il rispetto dei requisiti minimi di sicurezza.

Articolo 6

Protezione e sicurezza dei dati personali

Il/La dipendente è tenuto/a all'assoluta riservatezza sui dati e sulle informazioni relative all'attività lavorativa in suo possesso e/o disponibili sul sistema informativo comunale e deve adottare – in relazione alla particolare modalità di svolgimento della prestazione – ogni provvedimento idoneo a garantire la riservatezza, l'integrità e la disponibilità dei dati.

In particolare:

- deve porre ogni cura per evitare che ai dati possano accedere soggetti non autorizzati presenti all'interno del luogo di prestazione fuori sede;
- deve procedere a bloccare gli strumenti informatici usati in caso di allontanamento dalla postazione di lavoro, anche per un intervallo molto limitato di tempo;
- deve effettuare il log-out dai servizi o portali utilizzati dopo che la sessione lavorativa è conclusa;
- alla conclusione della prestazione lavorativa giornaliera, deve conservare e tutelare i documenti eventualmente stampati provvedendo alla loro potenziale distruzione solo una volta rientrato/a presso l'abituale sede di lavoro;
- qualora, invece, in via eccezionale, al termine del lavoro risulti necessario trattenere presso il domicilio del/della dipendente materiale cartaceo contenente dati personali, lo stesso dovrà essere riposto in armadi, cassetti o altri contenitori muniti di serratura;
- deve assicurarsi che gli accessi al sistema operativo siano protetti da una password sicura e comunque conforme alle password policy emanate dall'Amministrazione;
- deve utilizzare l'accesso a connessioni Wi-Fi adeguatamente protette;
- deve collegarsi a dispositivi mobili (pen-drive) di cui conosce la provenienza;
- non cliccare su link o allegati contenute in e-mail sospette

Il/La dipendente Il/La dipendente garantisce sotto la propria responsabilità un ambiente d'uso rispondente alle misure di sicurezza minime attenendosi alla normativa in materia di protezione dei dati personali, alle previsioni del Codice di comportamento per il personale, nonché alle Linee guida per l'utilizzo degli strumenti informatici e Linee guida per la gestione delle credenziali informatiche per l'accesso ai sistemi (Password Policy) e caselle di posta elettronica del Comune di Bolzano vigenti, seguendo prioritariamente le policy e le raccomandazioni dettate dall'Amministrazione di appartenenza. quali il blocco del dispositivo con PIN o password complessa e antivirus/firewall installato e aggiornato, nonché la corretta custodia dell'apparecchiatura eventualmente messa a disposizione da parte dell'Amministrazione comunale.

Articolo 7

Fasce orarie di reperibilità e diritto alla disconnessione

La prestazione lavorativa può essere prestata dal/dalla dipendente dal lunedì al venerdì in un arco temporale che va dalle ore 6:00 alle ore 20:00, con facoltà di articolarla come ritenuto più proficuo, ma con obbligo di garantire l'orario di lavoro da remoto nella o nelle seguenti fasce orarie _____ (facoltativo) e la reperibilità telefonica nella o nelle seguenti fasce orarie _____.

Il/la dipendente ha il diritto di spegnersi per il periodo di riposo o di spegnere gli strumenti hardware e software necessari per lo svolgimento del lavoro in modalità Smart Working, senza che ciò abbia alcun effetto negativo sulla continuazione del modello di orario di lavoro da parte dell'agente. Fermo restando l'obbligo del dipendente di raggiungere gli obiettivi concordati.

Il lavoro agile non dà diritto a prestazioni di lavoro straordinario e non dà diritto a buoni pasto.

Articolo 8

Recesso del/della dirigente

Considerato che lo smart working potrà essere realizzato e mantenuto solo quando e finché tale modalità lavorativa consenta il mantenimento del medesimo livello qualitativo di prestazione e di risultati che si sarebbero conseguiti presso l'abituale sede di lavoro, in assenza di dette condizioni, il/la dirigente, dopo opportuno colloquio volto a verificare direttamente con il/la dipendente la situazione in corso, potrà recedere dal presente accordo dando al/alla dipendente formale comunicazione con preavviso minimo di 30 giorni.

Articolo 9

Recesso del/della dipendente

Il/La dipendente ha facoltà di recedere dal presente accordo in qualsiasi momento adducendo giustificato motivo e dando al dirigente formale comunicazione con preavviso minimo di 30 giorni.

Articolo 10

Attività di controllo per finalità organizzative, produttive e di sicurezza del lavoro, nonché di tutela del patrimonio dell'Amministrazione

Sono consentite ispezioni in loco da parte del responsabile della salute e della sicurezza sul lavoro e del responsabile IT, da concordare con il personale, al fine di

determinare l'esatta applicazione delle disposizioni sulla tutela della salute e della sicurezza del personale sul luogo di lavoro in relazione al luogo di lavoro e alle attrezzature tecniche.

Articolo 11
Violazioni dell'accordo

Nei casi di violazione e mancato rispetto delle disposizioni del presente accordo, è demandata al/alla rispettivo/a dirigente la segnalazione per l'avvio dei necessari procedimenti disciplinari, fermo restando l'obbligo di segnalare alla competente Autorità Giudiziaria eventuali violazioni costituenti illecito.

Articolo 12
Normativa applicabile

Per quanto possa occorrere nel corso dello svolgimento della prestazione lavorativa in modalità smart working, il rapporto di lavoro continuerà ad essere regolato dalla normativa in vigore per il personale che presta la propria attività nella tradizionale sede di lavoro.

Luogo e data

Firma del/della dipendente

Firma del/della dirigente

VPN Homeworking

Inhaltsverzeichnis

- 1 Wie funktioniert Homeworking?
- 2 VPN Kanal aufbauen
 - 2.1 Openvpn Connect
 - 2.1.1 Installation
 - 2.1.1.1 Windows
 - 2.1.1.2 Android
 - 2.1.1.3 iOS
 - 2.1.1.4 MacOS
 - 2.1.1.5 Linux
 - 2.1.2 Verwendung:
 - 2.1.2.1 mit App OpenVPNconnect
 - 2.1.2.1.1 Profil importieren
 - 2.1.2.1.2 Verbindung aufbauen
 - 2.1.2.2 Linux
 - 2.1.2.2.1 vom Terminal aus
 - 2.1.2.2.2 Mit NetworkManager
 - 2.2 Vpn Verbindung mit Bordmitteln
 - 2.2.1 Windows 10 (Pc/Laptop zu Hause)
 - 2.2.1.1 VPN Verbindung erstellen

- 2.2.1.2 VPN verbinden
- 2.2.1.3 Probleme
- 2.2.2 Windows 8 (zu Hause) - geht auch für Windows 7
 - 2.2.2.1 VPN Verbindung erstellen
 - 2.2.2.2 VPN verbinden
- 2.2.3 Vpn auf MAC
- 2.2.4 Android
- 3 MFA: Erhöhte Sicherheit mit 2-Faktor-Authentifizierung
 - 3.1 Vorbereitung
 - 3.1.1 Anmeldung im mfa-Portal
 - 3.1.2 privacyIDEA Authenticator installieren
 - 3.1.3 Token ausrollen und in App importieren
 - 3.2 Authentifizierung beim Verbinden mittels 2-Faktor-Authentifizierung
- 4 Remotezugriff auf Pc der Körperschaft
 - 4.1 Konfiguration des Pc der Körperschaft
 - 4.2 Konfiguration Pc zu Hause

Wie funktioniert Homeworking?

Vom Pc zu Hause wird auf dem PC im Büro zugegriffen, und zwar über Remotedesktop

1.) Es benötigt einen geschützten Kanal zum Büro, entweder

a) über Openvpn Connect oder

b) über Vpn - Ipsec von Windows

Die einfachere Variante ist Variante a) über openVPN. Sollte die nicht funktionieren, dann bitte die Variante b) benutzen.

2.) Nachdem der Kanal konfiguriert wurde und die Verbindung steht, kann per Remotedesktop über die Ipadresse des Bürorechners auf den Betriebsrechner zugegriffen werden.

Berechtigung:

Berechtigungen: Jeder VPN-Benutzer muss zuerst vom EDV-Verantwortlichen der eigenen Körperschaft die Berechtigung erhalten, sich über VPN verbinden zu dürfen. Dies kann wie üblich mit <https://im.gvcc.net> erledigt werden:
Und zwar im Berechtigungsteil mit der Berechtigung "Homeworking VPN rdp".
Das betrifft Windows 10- Windows 8- Windows7-, Adroid, Linux, iPhone und Mac-Benutzer

Zugang zur Dokumentation von zu Hause:

Auf Geminfo kann auch von zu Hause aus zugegriffen werden:

Daher könnt ihr die Dokumentation auch von zu Hause aus aufrufen.

Gebt folgenden Link ein:

<https://wiki.gvcc.net>

Die Anmeldung erfolgt mit eurem Benutzer und Kennwort.

Geht dort auf "Dokumentation" und dann auf "Vpn Homeworking"

VPN Kanal aufbauen

Openvpn Connect

ACHTUNG!: Username in OpenVPN ist immer **user_gemeinde**, der Teil hinter dem "_" z.B. **_bruneck** muss mit angegeben werden.

Installation

Für openVPN muss zuerst ein Clientprogramm installiert werden.

Windows

Lade dazu **OpenVPN Connect for Windows V.3**: <https://openvpn.net/client-connect-vpn-for-windows/> (<https://openvpn.net/client-connect-v>

pn-for-windows/) herunter und führe die Installation aus.

Android

Google Play (<https://play.google.com/store/apps/details?id=net.openvpn.openvpn>)

iOS

App Store (<https://apps.apple.com/us/app/openvpn-connect/id590379981>)

MacOS

siehe <https://openvpn.net/vpn-server-resources/connecting-to-access-server-with-macos> (<https://openvpn.net/vpn-server-resources/connecting-to-access-server-with-macos/>)

Linux

openvpn und eventuell **network-manager-openvpn** mit Paketmanager installieren.

Verwendung:

mit App OpenVPNconnect

Profil importieren

Nach erfolgter Intallation kann das Programm **openvpn connect** geöffnet werden. Du kannst folgende Datei herunterladen und entpacken:

gvcc.ovpn

Beim ersten Öffnen des Programmes erscheint der Dialog zum Importieren des Profils:



Import Profile

URL

FILE

Drag and drop to upload .OVPN profile.
You can import **only one profile** at a time.



BROWSE

Die Config-Datei wählen:

Import Profile or Certificate



Dieser PC > Desktop > openVPN



"openVPN" durchsuchen

Organisieren ▾

Neuer Ordner



Videos

OneDrive - Südtirc

Dieser PC

3D-Objekte

Bilder

Desktop

Dokumente

Downloads

Musik

Videos

Windows (C:)



gvcc

Dateiname:

Profiles and Certificates ▾

Öffnen

Abbrechen

... und importieren...



Imported Profile

Add



Profile successfully imported

Access Server Hostname (locked)

openvpn.gvcc.net

Profile Name

openvpn.gvcc.net [gvcc]

Username

Save password

Connect after import

Alternativ: Zip entpacken und die Datei **gvcc.ovpn** mit Dateimanager öffnen:

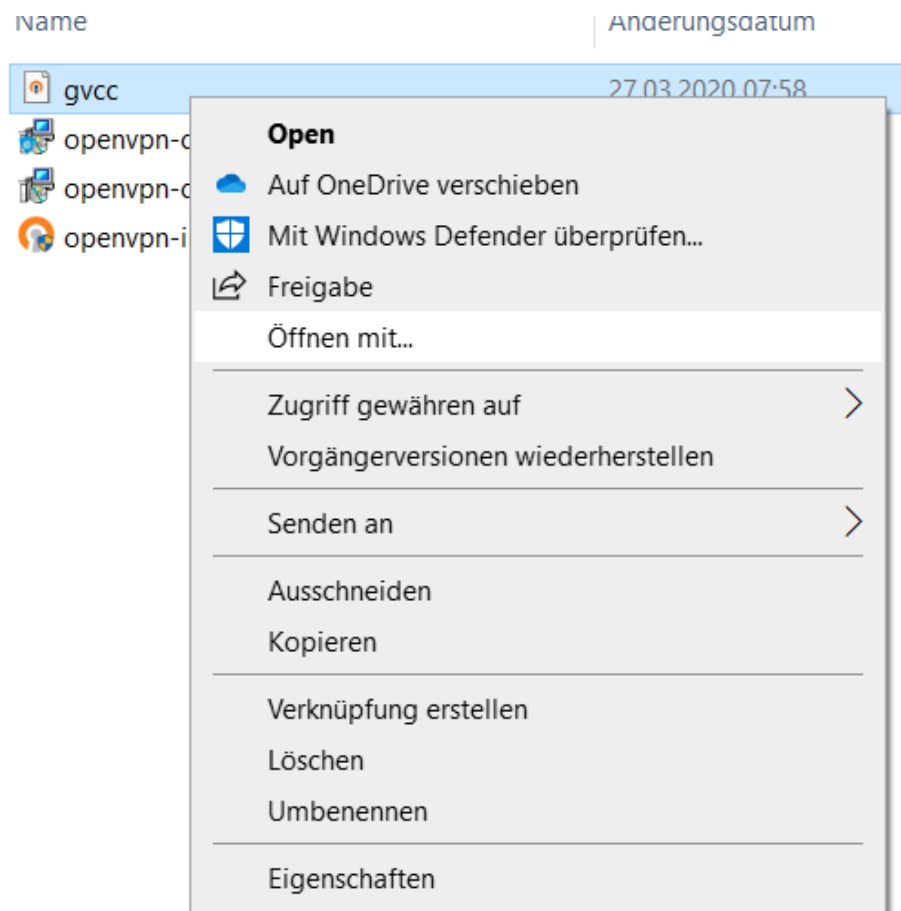

Wie soll diese Datei geöffnet werden?

Diese App weiterhin verwenden



OpenVPN Connect

Weitere Optionen



Suchen Sie nach einer App im Microsoft Store

Weitere Apps ↓

Immer diese App zum Öffnen von .ovpn-Dateien verwenden

OK

Verbindung aufbauen

Nach dem Import der Config kannst du den grünen Schalter zum Verbinden umlegen:



CONNECTED



OpenVPN Profile

openvpn.gvcc.net [gvcc]

CONNECTION STATS

4.4KB/s



0B/s

BYTES IN
0 KB/S



BYTES OUT
52 B/S

DURATION
00:00:18

PACKET RECEIVED
6 sec ago

YOU





Linux

vom Terminal aus

Nach der Installation kannst du den Kanal mit **sudo openvpn --config gvcc.ovpn** aufbauen.

Mit NetworkManager

Im **NetworkManager** auf **VPN hinzufügen** klicken und mit **aus Datei importieren** die **gvcc.ovpn** einlesen.

Eventuell **Diese Verbindung nur für Ressourcen in deren Netzwerk verwenden** auswählen.

Abbrechen gvcc VPN Anwenden

Details Identität **IPv4** IPv6

IPv4-Methode

Automatisch (DHCP) Nur Link-Local
 Manuell Deaktivieren
 Für anderen Rechner freigegeben

DNS Automatisch

IP-Adressen durch Kommata trennen

Routen Automatisch

Adresse	Netzmaske	Gateway	Metrik	
<input type="text"/>	<input type="text"/>	<input type="text"/>	<input type="text"/>	

Diese Verbindung nur für Ressourcen in deren Netzwerk verwenden

Vpn Verbindung mit Bordmitteln

Windows 10 (Pc/Laptop zu Hause)

VPN Verbindung erstellen

Um eine VPN Verbindung mit Windows 10 einzurichten, kann folgender Powershell-Script ausgeführt werden:

[add-vpn-connection.ps1](#) (1 KB)

Script herunterladen, mit Rechts-Klick öffnen, "mit PowerShell ausführen", jeweils mit Y bestätigen.

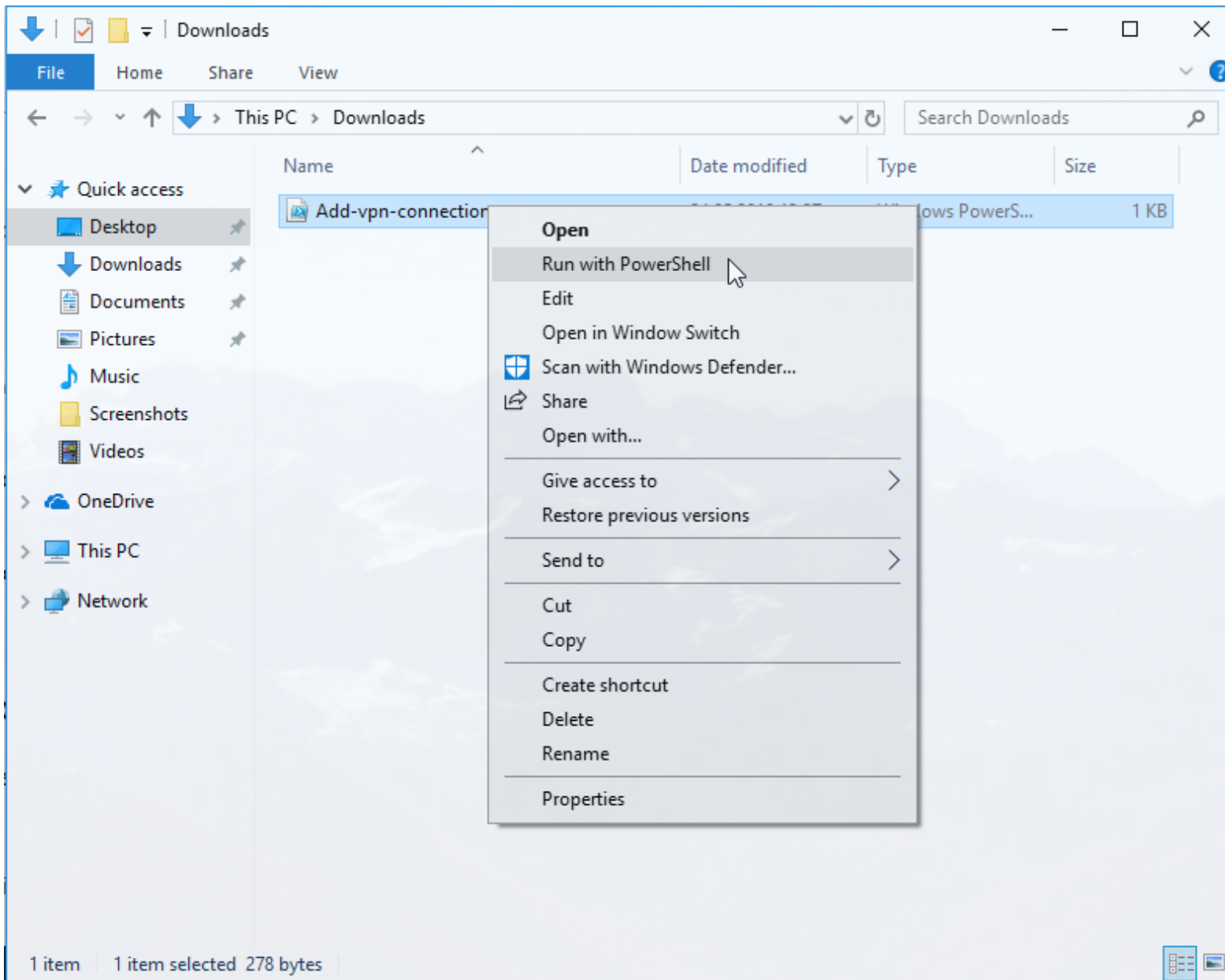

VPN verbinden

Rechts unten auf die Internet-Ikone klicken, auf vpn.gvcc.net und dann auf connect klicken.

Benutzer und **Passwort** eingeben.

ACHTUNG: Bei Körperschaften die über einen AD-Trust verbunden sind, die Domain voranstellen: Z.B.: **BZGEIS.IT\anne_bzgeis** oder **bzgeis\anne_bzgeis**

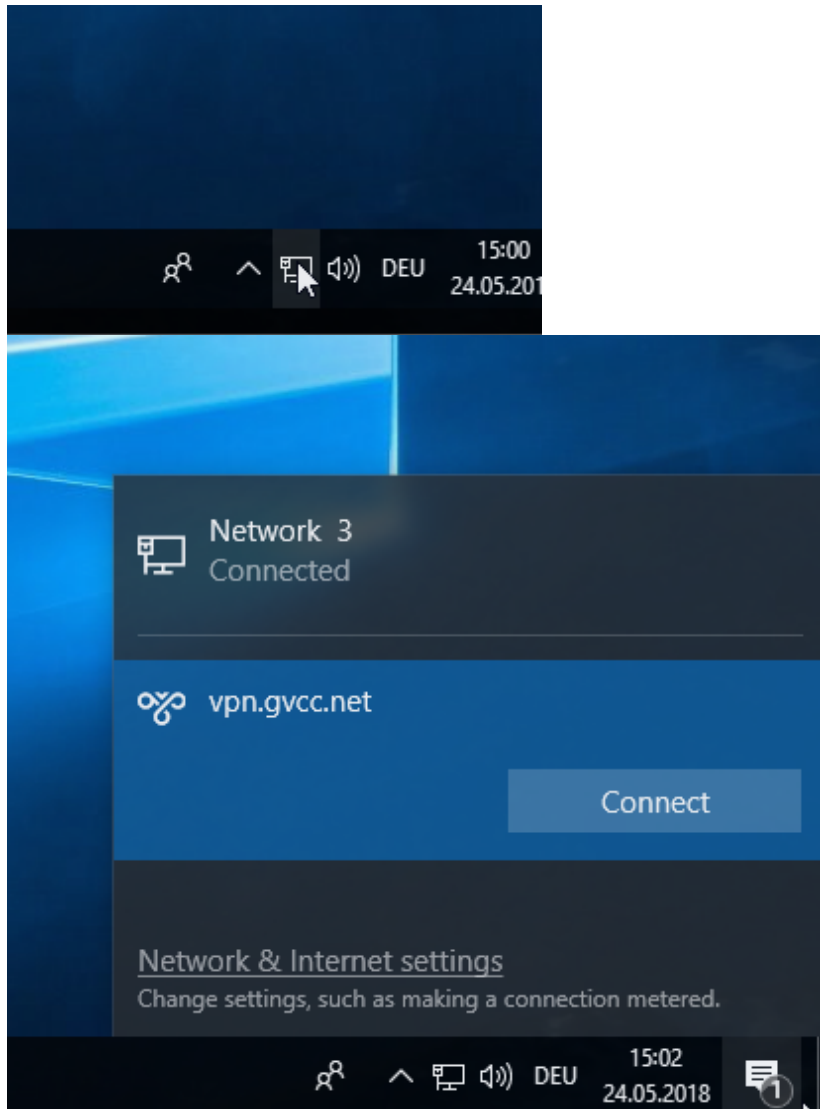

Jetzt zu Punkt 3 Remotezugriff auf Pc der Körperschaft

Probleme

Bei so einigen Windows-Versionen gibt es Bugs bez. VPN. Sollte der PC betroffen sein, Windows-Update anstoßen, alle Updates durchführen, reboot. - Geduld

Windows 8 (zu Hause) - geht auch für Windows 7

Achtung!: Windows 7 bekommt seit Jänner keine Sicherheitsupdates von Microsoft, der Pc ist daher ungeschützter als Windows 8 oder Windows 10, ein solches System wird vom Gemeindenverband nicht empfohlen und daher bitte nur für die derzeitige Ausnahmesituation des Coronavirus zu verwenden.

Ansonsten kann die Einrichtung ganz ähnlich wie bei Windows 8 vorgenommen werden.

Einzig Punkt "Jetzt nicht verbinden, sondern für spätere Einrichtung konfigurieren" bei der Einrichtung aktivieren und dann beim nächsten Punkt Benutzer und Kennwort hinterlegen. Die restlichen Schritte sind wie bei Windows8

VPN Verbindung erstellen

Links unten auf das Start-Symbol klicken, in die Befehlszeile **vpn** eingeben, und in der erscheinenden Liste auf "**VPN-Verbindung (Virtuelles privates Netzwerk) einrichten**" klicken

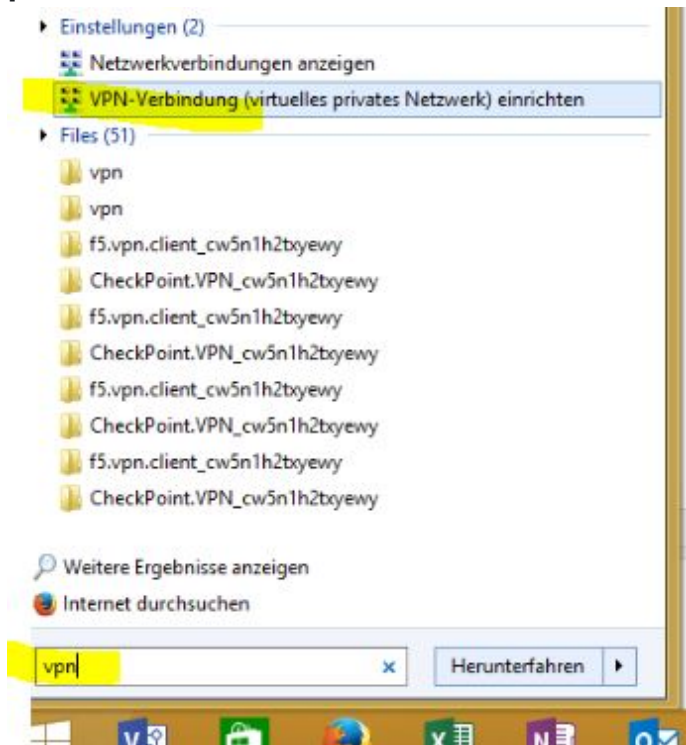

In den Feldern Internetadresse und Zielname jeweils **vpn.gvcc.net** eintragen und speichern

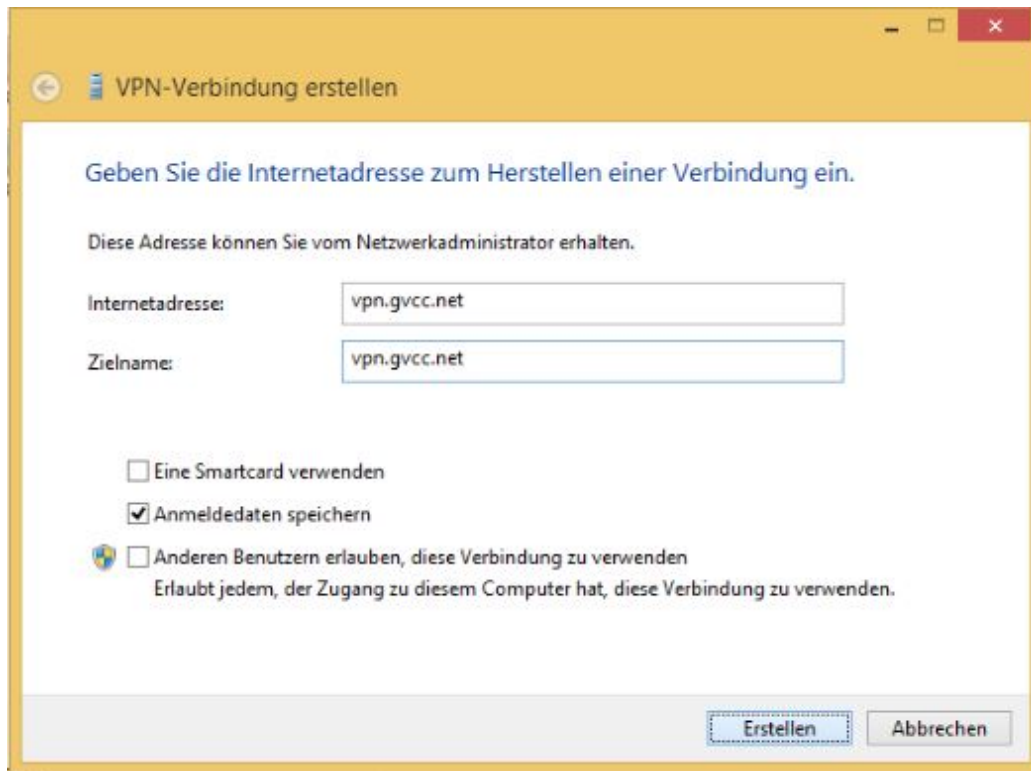

Nochmals unten links auf das Start-Symbol klicken, in die Befehlszeile **Netzwerk** eingeben und in der erscheinenden Liste auf **Netzwerkverbindungen anzeigen** klicken (bei Windows7: **Netzwerk- und Freigabecenter** und dann **Adaptoreinstellungen**). Auf der Verbindung "**vpn.gvcc.net**" rechts-klicken und Eigenschaften wählen.

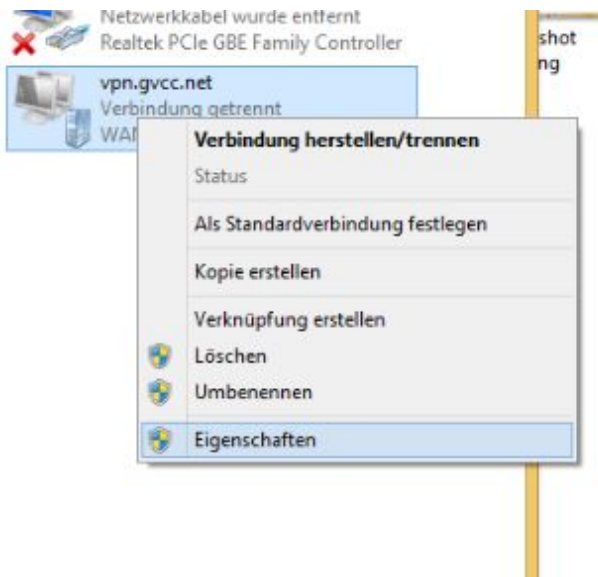

Im Reiter "Sicherheit" VPN-Typ: **IKEv2** wählen, den Authentifizierung Radioknopf auf '*Extensible-Authentication-Protokoll (EAP) verwenden*'

stellen und **"Microsoft: Gesichertes Kennwort (EAP-MSCHAP v2)"** auswählen.

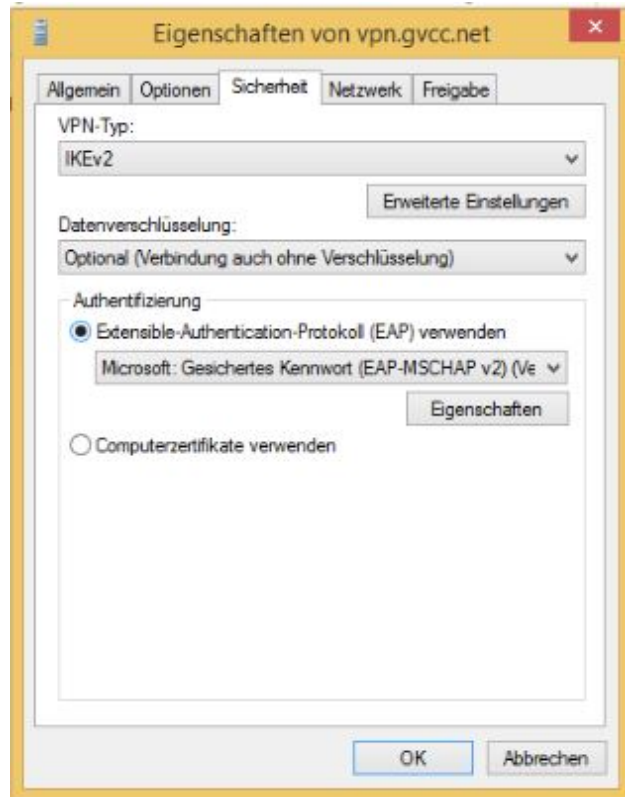

VPN verbinden



Netzwerke

Verbindungseinstellungen anzeigen

Flugzeugmodus

Aus



Verbindungen



vpn.gvcc.net

Verbinden

WiFi

Ein



sgV2

Verbunden



LUDMILLA



sgVguest



RADIUS

Netzwerke

vpn.gvcc.net

Verbindung mit "vpn.gvcc.net" w...

Anmelden



Benutzername:

Kennwort

Domäne:

OK

Abbrechen

ACHTUNG: Bei Körperschaften die über einen AD-Trust verbunden sind, die Domain voranstellen: Z.B.: **BZGEIS.IT\anne_bzgeis** oder **bzgeis\anne_bzgeis**

Jetzt zu Punkt 3 Remotezugriff auf Pc der Körperschaft

Vpn auf MAC

freundlicherweise von Rene Schmid zur Verfügung gestellt

Installation_IPSec_VPN_auf_MacOS.pdf (800 KB)

Anleitung2.pdf

Jetzt zu Punkt 3 Remotezugriff auf Pc der Körperschaft : Unterschied! Auf MAC-OS muss der "Microsoft Remote Desktop" konfiguriert bzw. installiert werden!

Anleitung.pdf

Android

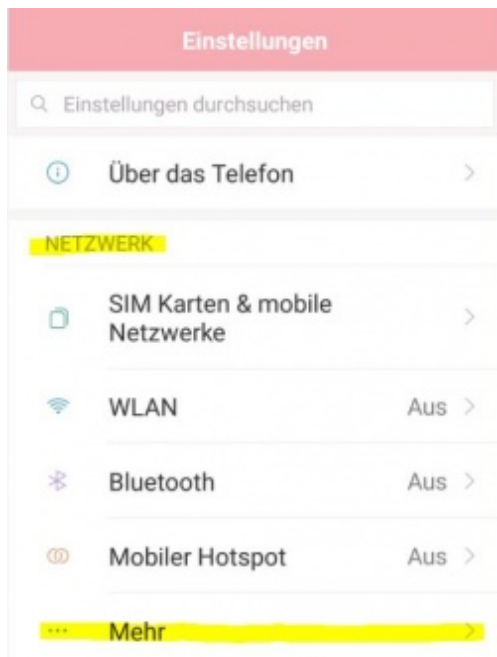

- Einstellungen



- Netzwerk

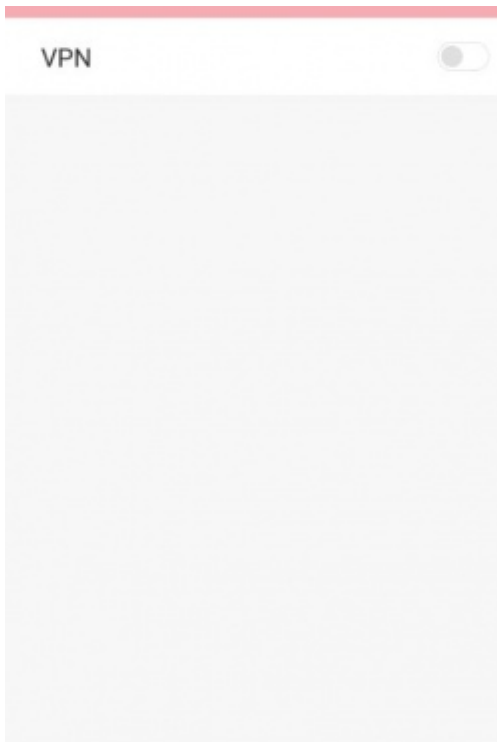

- VPN - VPN hinzufügen



Name	Gvcc
TYP	
IPSec Xauth PSK	>
Serveradresse	vpn.gvcc.net
IPSec-ID	(nicht verwendet)
Vorinstallierter IPSec-Schlüssel
<input type="radio"/> Erweiterte Optionen einblenden	
Nutzername	gerti_gemeinde
Passwort

Name: **frei wählbar**

Typ: **IPSec Xauth PSK**

Serveradresse: **vpn.gvcc.net**

Vorinstallierter Schlüssel oder Pre-shared key: **home2gvcc**

IPSec-ID: **nicht verwenden**

Benutzername: der übliche Benutzername z.B. **evi_martell**

ACHTUNG: Bei Körperschaften die über einen AD-Trust verbunden sind, die Domain voranstellen: Z.B.: **BZGEIS.IT\anne_bzgeis** oder **bzgeis\anne_bzgeis**

MFA: Erhöhte Sicherheit mit 2-Faktor-Authentifizierung

Um die Sicherheit gegenüber Hackerangriffen zu erhöhen, verlangt diese Methode beim Aufbau der VPN-Verbindung nach der Eingabe des Ldap-Passwortes zusätzlich eine Bestätigung über die App **privacyIDEA Authenticator**.

- Authentifizierungsfaktor 1: Username/Password (ldap/ADS)
- Authentifizierungsfaktor 2: Bestätigung per **privacyIDEA Authenticator** App am Smartphone.

Ablauf: Nach der Eingabe des Ldap-Passworts erscheint in der APP eine Pushbenachrichtung, in welcher das Verbinden über VPN akzeptiert werden kann. Wird diese nicht bestätigt, kann der VPN-Kanal nicht aufgebaut werden.

ACHTUNG!: Diese 2-Faktor-Authentifizierung ist noch nicht aktiv. Die Aktivierung wird mittels Rundschreiben angekündigt werden und es wird für die Vorbereitung genügend Zeit eingeräumt.

Vorbereitung

Anmeldung im mfa-Portal

in <https://mfa.gvcc.net/> (<https://mfa.gvcc.net/>) einsteigen, Anmeldung erfolgt mit z.B heinz_sgv.

Mit Benutzer und Ldap-Passwort anmelden.

Aus Sicherheitsgründen funktioniert das nur von der Gemeinde / BZG aus oder über einen bereits geöffneten VPN-Kanal. Das Portal ist nicht vom Internet aus erreichbar.

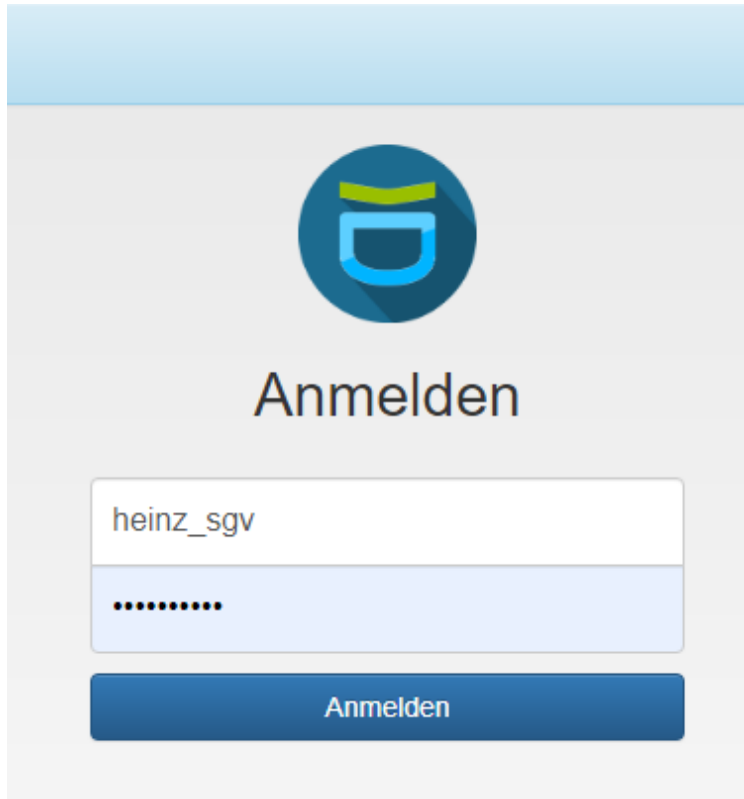

The image shows a login portal interface. At the top, there is a light blue header. Below it, a circular logo with a blue and yellow design is centered. Under the logo, the word "Anmelden" is written in a large, dark font. Below the text, there are two input fields: the first contains the username "heinz_sgv" and the second contains a masked password represented by a series of dots. At the bottom of the form, there is a blue button with the text "Anmelden" in white.

privacyIDEA Authenticator installieren

- Links oben im Menu auf **Token ausrollen** klicken.
- Es erscheinen 2 QR für die Installation der **privacyIDEA Authenticator-App**, einer für Android, der andere Für iOS. Scannt man mit dem Smartphone den entsprechenden QR für Android oder iOS, gelangt man direkt zum entsprechenden App-Store, und zur App **privacyIDEA**

Authenticator-App, die man hiermit installieren kann.

ACHTUNG! Nach der Installation der APP, muss mit genau dieser App noch der QR des Token gescannt und damit importiert werden.

☰ Alle Token

📄 Token ausrollen

Neuen Token ausrollen

PUSH: Sendet eine Push Nachricht an ein Smartphone. ▼

Mit dem PUSH Token sendet privacyIDEA eine Benachrichtigung an das registrierte Smartphone. Auf dem Smartphone kann der Benutzer die Anmeldung bestätigen oder verwerfen.

Für den Initialisierungsprozess und auch während der Anmeldung benötigt Ihr Smartphone eine Netzwerkverbindung, um privacyIDEA zu erreichen.



Laden Sie die Authenticator App für Android.



Laden Sie die Authenticator App für iOS.

Token ausrollen

Token ausrollen und in App importieren

Nach erfolgter Installation der APP unten auf den Button **Token ausrollen** klicken. Dies erzeugt einen neuen QR (das ist der **QR des Token**), der mit der **privacyIDEA App** gescannt werden muss. Dies importiert den soeben generierten Token in die App.

Neuen Token ausrollen

Der Token mit der Seriennummer `TOTP00156DD4` wurde erfolgreich ausgerollt.



ACHTUNG!: Der QR muss sofort nach dem generieren mit der App gescannt werden, er wird nur 1 mal angezeigt.

Authentifizierung beim Verbinden mittels 2-Faktor-Authentifizierung

Wird ein Vpnkanal aufgebaut, so muss man sich zuerst mittels ldap-username und ldap-passwort authentifizieren. Danach muss man die **privacyIDEA App** am Handy öffnen. Hier wird man aufgefordert die VPN-Verbindung zu akzeptieren oder abzulehnen.

ACHTUNG!: Sollte diese Aufforderung nicht innerhalb von ein paar Sekunden erscheinen, muss ein **refresh** (im Display nach unten wischen) gemacht werden.

Nachdem auf **akzeptieren** getippt wurde, wird der VPN-Kanal innerhalb der nächsten Sekunden aufgebaut und der **Remotezugriff** kann verwendet werden.

Remotezugriff auf Pc der Körperschaft

Konfiguration des Pc der Körperschaft

Damit kann per Remotedesktop über Vpn oder Openvpn auf den Pc in der Körperschaft zugegriffen werden.

Dazu muss Remotedesktop auf dem Pc im Betrieb freigegeben werden:

Die Windows-Taste + R drücken und in dem Ausführendialog: "sysdm.cpl" eingeben



Auf Remoteeinstellungen wechseln:

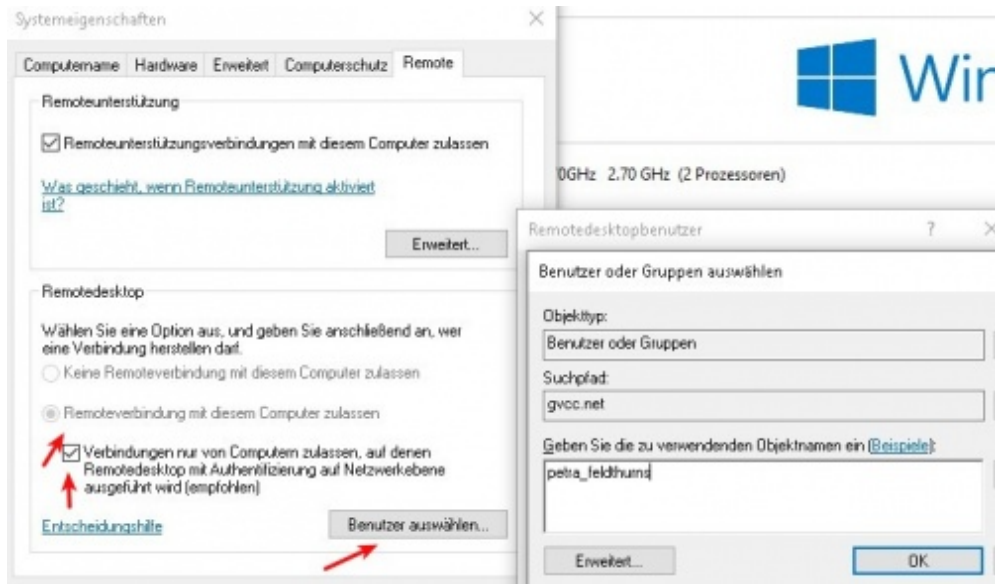

"Remoteverbindung mit diesem Computer zulassen" muss aktiviert sein, sonst aktivieren (wenn ausgegraut, aber aktiv ist das in Ordnung)
Die Option "Authentifizierung auf Netzwerkebene" ist empfehlenswert, aber falls die Verbindung von zu Hause nicht klappt, dann bitte deaktivieren.

Dann "Benutzer auswählen" klicken, "hinzufügen" und den entsprechenden Benutzer hinzufügen und die Dialoge abschließen
Damit von zu Hause aus zugegriffen werden kann, benötigt es die Ipadresse des Rechners
(über Teamviewer wird sie kurzfristig angezeigt oder über Fernwartung Vnc starten)

Konfiguration Pc zu Hause

Jetzt kann vom Pc/Laptop zu Hause zugegriffen werden, wenn das Gerät bereits mit Vpn oder Openvpn verbunden ist.
Dazu im Startmenü schreiben: remotedesktop und dann die Remotedesktopverbindung öffnen

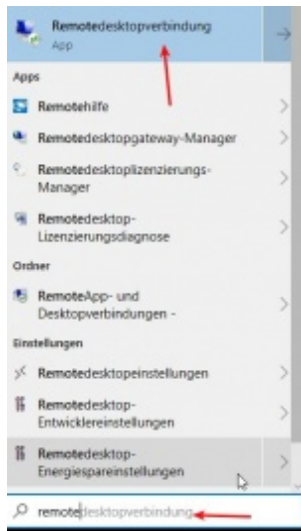

Dann die Ipadresse des Computers in der Körperschaft eingeben (im Feld Computer)

Auf "Optionen einblenden" klicken und als Benutzername in der Regel: gvcc.net\<<benutzer> eingeben, bei älteren Rechnern in der Körperschaft könnte es auch <korp>\<benutzer> sein, z.B: feldthurns\petra_feldthurns

Viele Windows 8 Rechner sind noch "kerberoisiert", dann lautet die richtige Syntax: <benutzer>@GVCC.NET (GVCC.NET großgeschrieben)
mögliche Probleme: Manche Betriebsrechner sind im öffentlichen Netz, dann blockiert die Firewall die Remoteverbindung. In diesem Fall sollte die Firewall auf dem Betriebsrechner deaktiviert werden.

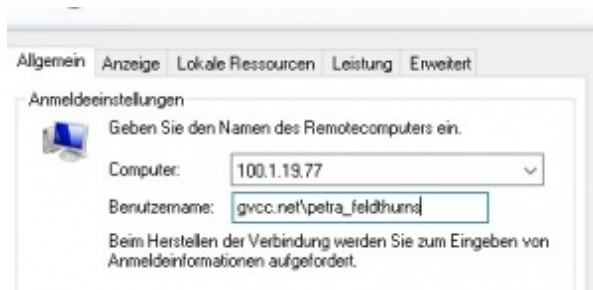

Warnung: Wenn zu Hause ein Gerät der Gemeinde/Körperschaft verwendet wird, und es sind dort die Körperschaftsdrucker konfiguriert, dann funktioniert die Verbindung nicht oder erst nach langer Wartezeit.

Abhilfe schafft hier das Deaktivieren der Druckerumleitung: Bei Remotedesktopverbindung "Optionen einblenden" anklicken, auf Reiter "lokale Ressourcen" wechseln und dort "Drucker" deaktivieren.

Digitale Unterschrift über Homeworking: Der Stick muss zu Hause angeschlossen werden (am ArbeitsPc funktioniert es nicht!) und es muss die Software des Sticks ("Autorun.exe" als Administrator starten, dann Utilità , Import Certificato) auf dem Pc zu Hause installiert werden. (installiert die Software Bit4Id)

Siehe dazu Doku auf /mw/index.php/Digitale_Unterschrift - Bereich: Download - Digitale Unterschrift - Punkt 1 Installation des USB-Sticks mit Digitaler Unterschrift...

3. Disponibilità e gestione delle risorse umane

La pianta organica vigente del Comune Valle Aurina comprende 48,29 posti di lavoro considerati come unità a tempo pieno (38 ore).

	2019	%	2020	%	2021	%	2022	%	2023	%
Dipendenti a tempo indeterminato	32,20	86,98%	36,26	88,94%	35,89	94,72%	38,22	96,64%	37,9	97,43%
Dipendenti a tempo determinato	4,82	13,02%	4,51	11,06%	2	5,28%	1,33	3,36%	1	2,57%
Totale Dipendenti	37,02	100,00%	40,77	100,00%	37,89	100,00%	39,55	100,00%	38,9	100,00%

Qualifica funzionale	Dipendenti	Unità di Lavoro	Tempo indeterminato	Tempo determinato	Maschile	Femminile	Italiano	Tedesco	Ladino	Aspettativa	Supplenti Aspettative	Supplenti Part Time
1	0	0,00	0	0	0	0	0	0	0	0	0	0
2	1	0,53	1	0	0	1	0	1	0	0	0	0
3	5	3,20	5	0	0	5	0	5	0	0	0	0
4	10	9,08	10	0	7	3	0	10	0	0	0	0
5	3	2,50	3	0	2	1	0	3	0	0	0	0
6	22	16,97	20	2	7	15	0	22	0	2	0	0
7	3	3,00	3	0	0	3	0	3	0	0	0	0
8	2	1,60	2	0	1	1	0	2	0	0	0	0
9	2	1,74	2	0	1	1	0	2	0	0	0	0
Totale	48	38,62	46	2	18	30	0	48	0	2	0	0

Professione	Dipendenti	Femminile	Maschile
Bidello	1	1	0
Cuoco qualificato	5	5	0
Coadiutore anche con mansioni di applicazione dell'informatica	1	1	0
Cuoco	2	2	0
Operaio specializzato	7	0	7

42/66

Professione	Dipendenti	Femminile	Maschile
Operatore amministrativo anche con funzioni di utilizzo di programmi C.E	2	1	1
Operaio altamente specializzato	1	0	1
Aiuto Bibliotecario in biblioteche centrali	1	1	0
Assistente Amministrativo	5	2	3
Bibliotecario	1	1	0
Assistente amministrativo	15	11	4
Assistente amministrativo con diploma di studi universitari almeno biennali	3	3	0
Funzionari amministrativo o contabile	2	1	1
Segretario comunale	1	0	1
Vicesegretario comunale	1	1	0
Totale	48	30	18