



Comune di Suno
Provincia di Novara

PIANO INTEGRATO DI ATTIVITA' E ORGANIZZAZIONE
2024 – 2026

(art. 6, cc. 1-4, D.L. 9 giugno 2021, n. 80)

Premessa

Le finalità del Piano integrato di attività e organizzazione (PIAO) si possono riassumere come segue:

- ottenere un migliore coordinamento dell'attività di programmazione delle pubbliche amministrazioni, semplificandone i processi;
- assicurare una migliore qualità e trasparenza dell'attività amministrativa e dei servizi ai cittadini e alle imprese.

Nel Piano, gli obiettivi, le azioni e le attività dell'Ente sono ricondotti alle finalità istituzionali e agli obiettivi pubblici di complessivo soddisfacimento dei bisogni della collettività e dei territori.

Si tratta quindi di uno strumento dotato, da un lato, di rilevante valenza strategica e, dall'altro, di un forte valore comunicativo, attraverso il quale l'Ente pubblico comunica alla collettività gli obiettivi e le azioni mediante le quali sono esercitate le funzioni pubbliche e i risultati che si vogliono ottenere rispetto alle esigenze di valore pubblico da soddisfare.

Riferimenti normativi

L'art. 6, cc. 1-4, D.L. 9 giugno 2021, n. 80 ha introdotto nel nostro ordinamento il Piano Integrato di attività e organizzazione (PIAO), che assorbe una serie di piani e programmi già previsti dalla normativa - in particolare: il Piano della performance, il Piano Triennale per la Prevenzione della Corruzione e per la Trasparenza, il Piano organizzativo del lavoro agile e il Piano triennale dei fabbisogni del personale - quale misura di semplificazione e ottimizzazione della programmazione pubblica nell'ambito del processo di rafforzamento della capacità amministrativa delle PP.AA. funzionale all'attuazione del PNRR.

Il Piano Integrato di Attività e Organizzazione è redatto nel rispetto del quadro normativo di riferimento relativo alla Performance (D.Lgs. n. 150/2009 e relative Linee Guida emanate dal Dipartimento della Funzione Pubblica), ai Rischi corruttivi e trasparenza (Piano nazionale anticorruzione (PNA) e atti di regolazione generali adottati dall'ANAC ai sensi della L n. 190/2012 e D.Lgs. n. 33/2013) e di tutte le ulteriori specifiche normative di riferimento delle altre materie, dallo stesso assorbite, nonché sulla base del "Piano tipo", di cui al Decreto del Ministro per la Pubblica Amministrazione 30 giugno 2022, concernente la definizione del contenuto del Piano Integrato di Attività e Organizzazione.

Ai sensi dell'art. 6, c. 6-bis, D.L. 9 giugno 2021, n. 80, come introdotto dall'art. 1, c. 12, D.L. 30 dicembre 2021, n. 228, e successivamente modificato dall'art. 7, c. 1, D.L. 30 aprile 2022, n. 36, la data di scadenza per l'approvazione del PIAO in fase di prima applicazione è stata fissata al 30 giugno 2022.

Ai sensi dell'art. 6 del Decreto del Ministro per la Pubblica Amministrazione del 30 giugno 2022 concernente la definizione del contenuto del Piano Integrato di Attività e Organizzazione, le amministrazioni tenute all'adozione del PIAO con meno di 50 dipendenti, procedono alle attività di cui all'art. 3, c. 1, lett. c), n. 3), per la mappatura dei processi, limitandosi all'aggiornamento di quella esistente all'entrata in vigore del presente decreto considerando, ai sensi dell'art. 1, c. 16, L. n. 190/2012, quali aree a rischio corruttivo, quelle relative a:

- a) autorizzazione/concessione;
- b) contratti pubblici;
- c) concessione ed erogazione di sovvenzioni, contributi;
- d) concorsi e prove selettive;
- e) processi, individuati dal Responsabile della Prevenzione della Corruzione e della Trasparenza (RPCT) e dai responsabili degli uffici, ritenuti di maggiore rilievo per il raggiungimento degli obiettivi di performance a protezione del valore pubblico.

L'aggiornamento nel triennio di vigenza della sottosezione di programmazione "Rischi corruttivi e trasparenza" avviene in presenza di fatti corruttivi, modifiche organizzative rilevanti o ipotesi di disfunzioni amministrative significative intercorse ovvero di aggiornamenti o modifiche degli obiettivi di performance a protezione del valore pubblico.

Scaduto il triennio di validità, il Piano è modificato sulla base delle risultanze dei monitoraggi effettuati nel triennio.

Le amministrazioni con meno di 50 dipendenti sono tenute, altresì, alla predisposizione del Piano integrato di attività e organizzazione limitatamente all'art. 4, c. 1, lett. a), b) e c), n. 2.

Le pubbliche amministrazioni con meno di 50 dipendenti procedono esclusivamente alle attività di cui all'art. 6, Decreto del Ministro per la Pubblica Amministrazione del 30 giugno 2022 concernente la definizione del contenuto del Piano Integrato di Attività e Organizzazione.

Ai sensi dell'art. 8, c. 3, del decreto del Ministro per la Pubblica Amministrazione concernente la definizione del contenuto del Piano Integrato di Attività e Organizzazione, il termine per l'approvazione del PIAO, in fase di prima applicazione, è differito di 120 giorni dalla data di approvazione del bilancio di previsione;

Sulla base del quadro normativo di riferimento, il Piano Integrato di Attività e Organizzazione 2024-2026 ha quindi il compito principale di fornire, una visione d'insieme sui principali strumenti di programmazione operativa e sullo stato di salute dell'Ente al fine di coordinare le diverse azioni contenute nei singoli Piani.

Piano Integrato di Attività e Organizzazione 2024-2026

SEZIONE 1		
SCHEDA ANAGRAFICA DELL'AMMINISTRAZIONE		
In questa sezione sono riportati tutti i dati identificativi dell'amministrazione		
		NOTE
Comune di	Suno	
Indirizzo	Piazza XIV Dicembre, 5	
Recapito telefonico	0322.885511	
Indirizzo sito internet	www.comune.suno.no.it	
e-mail	suno@ruparpiemonte.it	
PEC	suno@cert.ruparpiemonte.it	
Codice fiscale/Partita IVA	00419850037	
Sindaco	Riccardo Giuliani	
Numero dipendenti al 31.12.2023	9	
Numero abitanti al 31.12.2023	2.714	

SEZIONE 2

VALORE PUBBLICO, PERFORMANCE E ANTICORRUZIONE

2.1. Valore pubblico (non obbligatorio)

2.2 Performance

Il presente documento è redatto in attuazione dell'art. 10, comma 1, lett. a) del decreto legislativo n. 150 del 27 ottobre 2009, come modificato dall'art. 8, comma 1, lett. b) del decreto legislativo 25 maggio 2017, n. 74, conformemente al nuovo regolamento delle performance

La gestione della performance è coerente, ai sensi dell'art. 4 del d.lgs. n. 150/2009, con i contenuti e con il ciclo della programmazione finanziaria e del bilancio e si articola nelle seguenti fasi:

- a) definizione e assegnazione degli obiettivi che si intendono raggiungere, dei valori attesi di risultato e dei rispettivi indicatori, tenendo conto, ove disponibili, anche dei risultati, conseguiti nell'anno precedente, come documentati e validati nella relazione annuale sulla performance. Gli obiettivi, sono definiti su base triennale, prima dell'inizio del rispettivo esercizio, dalla rispettiva Giunta comunale, sentito il Segretario generale che a sua volta consulta i responsabili delle unità organizzative ed il loro conseguimento costituisce condizione per l'erogazione degli incentivi previsti dalla contrattazione integrativa. Essi si articolano in:
 - 1) obiettivi strategici, che identificano, in coerenza con le linee programmatiche di mandato e con gli indirizzi definiti dal Documento unico di programmazione, le priorità strategiche dell'Amministrazione in relazione alle attività e ai servizi erogati e in relazione anche al livello e alla qualità dei servizi da garantire ai cittadini;
 - 2) obiettivi operativi dell'Amministrazione programmati, in coerenza con gli obiettivi della sezione operativa del Documento unico di programmazione. Nel caso di gestione associata di funzioni gli obiettivi operativi relativi all'espletamento di tali funzioni sono definiti unitariamente. Nel caso di differimento del termine di adozione del bilancio di previsione, devono essere comunque definiti gli obiettivi operativi per consentire la continuità dell'azione amministrativa;
- b) collegamento tra gli obiettivi e l'allocazione delle risorse;
- c) monitoraggio in corso di esercizio e attivazione di eventuali interventi correttivi;
- d) misurazione e valutazione della performance, organizzativa e individuale;

Sono stati altresì individuati degli indicatori di risultato, attraverso cui è possibile acquisire le informazioni da cui scaturiscono **valori veri** e risultati adeguati agli stessi obiettivi.

Il ricorso agli indicatori permette di esprimere una valutazione delle attività dell'ente, monitorando sia quantitativamente, sia qualitativamente, le attività in un determinato periodo temporale, che si prefiggono di raggiungere, confrontando i valori ottenuti con quelli desiderati - target - in corrispondenza di una determinata attività assegnata.

OBIETTIVI DI PERFORMANCE ORGANIZZATIVA

OBIETTIVO STRATEGICO	OBIETTIVO OPERATIVO	OBIETTIVO ESECUTIVO	INDICATORI E TARGET
<p>TEMPI DI PAGAMENTO</p> <p>Obiettivo previsto dalla Legge. Incide sul 30% della retribuzione di risultatot</p>	<p>Riduzione del termine di pagamento della P.A.</p>	<p>Pagare fornitori e creditori in meno di 30 giorni.</p>	<p>Tempo di pagamento misurato in giorni. Pagamento in meno di 30 giorni</p> <p style="text-align: right;">Entro il 31.12.2024</p>
<p>ACCESSIBILITA' E INCLUSIONE</p> <p>Obiettivo previsto dalla Legge</p>	<p>Garantire l'accessibilità sia fisica che digitale e garantire l'inclusione sociale</p>	<p>Attivazione di un processo di rimozione degli ostacoli, fisici e digitali, che non consentono la piena accessibilità dei servizi comunali. Eliminazione di ogni forma di discriminazione.</p>	<p>Per l'accessibilità digitale, iniziare un percorso volto a garantire la presenza sul sito web di tecnologie assistive o configurazioni specifiche per l'accesso ai servizi di persone con disabilità.</p> <p>Per l'accessibilità fisica, la rimozione delle barriere architettoniche o la predisposizione di accessi dedicati. Monitoraggio sull'assenza di qualsivoglia forma di discriminazione ed esame tempestivo di ogni segnalazione.</p> <p style="text-align: right;">Entro il 31.12.2024</p>

OBIETTIVI DI PERFORMANCE SINGOLE AREE

area AMMINISTRATIVA - SEGRETERIA - AFFARI GENERALI

OBIETTIVO STRATEGICO	OBIETTIVO OPERATIVO	OBIETTIVO ESECUTIVO	INDICATORI E TARGET
LEGALITA' E TRASPARENZA Garantire la legalità e la trasparenza. Misure a favore dell'anticorruzione	Continuare a garantire la pubblicazione dei dati sul portale dell'ente. Revisione dei regolamenti	Aggiornamento del sito area amministrativa e servizi alla persona Ricognizione dei Regolamenti e aggiornamento di quelli meno aggiornati	Pubblicazione di tutti gli atti Proposta di aggiornamento dei Regolamenti meno aggiornati al Consiglio comunale con adeguamento alla normativa vigente. Entro il 31.12.2024
SERVIZI CIMITERIALI	Continuare l'attività di revisione organica dei servizi cimiteriali	Adempimenti riguardanti: - censimento delle tombe del cimitero - estumulazioni per la razionalizzazione dei loculi presenti per utilizzo futuro e per la futura digitalizzazione del servizio tramite apposita piattaforma "TOMBAL" - revisione Regolamento	Recupero dell'arretrato in materia di estumulazioni nella misura dell'80% Revisione del regolamento Entro il 31.12.2024
TOPONOMASTICA	Ridefinizione della toponomastica nel territorio del Comune di Suno	Affidamento ed esecuzione dell'incarico a una ditta esterna per la ridefinizione dei numeri civici	Realizzazione del 100% dell'intervento entro il 31.12.2024

<p>GESTIONE DELLE NOTIFICHE</p>	<p>Accertamenti di residenza limitati nel territorio del Comune di Suno</p> <p>Recupero delle spese di notifica degli anni precedenti</p>	<p>Adempimenti connessi all'attività di Messo comunale - accertamento delle residenze entro i limiti di legge (45 giorni) con almeno tre tentativi in caso di esito negativo.</p> <p>Accertamento delle residenze fittizie.</p>	<p>Recupero almeno del 50% delle spese di notifica degli anni precedenti</p> <p>Entro il 31.12.2024</p>
---------------------------------	---	---	---

Area FINANZIARIA - PERSONALE

OBIETTIVO STRATEGICO	OBIETTIVO OPERATIVO	OBIETTIVO ESECUTIVO	INDICATORI E TARGET
<p>LEGALITA' E TRASPARENZA Garantire la legalità e la trasparenza.</p> <p>Misure a favore dell'anticorruzione</p>	<p>Continuare a garantire la pubblicazione dei dati sul portale dell'ente</p>	<p>Aggiornamento del sito area finanziaria e gestione del personale</p>	<p>Pubblicazione di tutti gli atti in modo tempestivo</p> <p style="text-align: right;">Entro il 31.12.2024</p>
<p>CARTA DELLA QUALITA' DEI SERVIZI DELL'UFFICIO TRIBUTI Garantire trasparenza e informazioni al cittadino</p>	<p>Continuare a garantire la pubblicazione dei modelli sul portale dell'ente</p>	<p>Modificare il modello di denuncia delle utenze domestiche per semplificarlo ed adeguarlo al nuovo regolamento TARI</p>	<p>Completamento del 100% degli adempimenti entro il 31.12.2024</p>
<p>ADEGUAMENTO DEL PEF(Piano Economico Finanziario) TARI 2024/2025</p>	<p>Aggiornamento biennale dei piani economico/finanziario ai fini della rideterminazione delle tariffe TARI anni 2024/2025, nel rispetto delle regole ARERA (Del. 389/23)</p>	<p>Determinare le tariffe TARI per categoria</p>	<p>Realizzazione del 100% dell'intervento entro il 30.04.2024, salvo eventuali proroghe</p>

<p>ADEGUAMENTO DELL'UFFICIO ALLE PIATTAFORME ELETTRONICHE</p>	<p>Iscrizione a MePa ed Anac (o altra piattaforma di approvvigionamento digitale) e gestione dei sistemi</p>	<p>Utilizzo delle predette piattaforme per tutti gli affidamenti</p>	<p>Iscrizione e utilizzo delle piattaforme Riorganizzazione degli affidamenti in modo organico, evitando micro-affidamenti e privilegiando soluzioni durature, di maggior convenienza economica.</p> <p style="text-align: right;">Entro il 31.12.2024</p>
<p>GESTIONE DEL PERSONALE</p>	<p>Gestione più efficiente del personale: rideterminazione delle competenze di spettanza di ciascun Ufficio.</p> <p>Regolamentazione del personale</p>	<p>Adempimenti connessi e prodromici alla revisione del funzionigramma dell'Ente e all'aggiornamento del Regolamento sugli orari.</p>	<p>Proposte di Giunta comunale per l'approvazione del nuovo funzionigramma dell'Ente e del nuovo Regolamento orari.</p> <p style="text-align: right;">Entro il 31.12.2024</p>

area TECNICA

OBIETTIVO STRATEGICO	OBIETTIVO OPERATIVO	OBIETTIVO ESECUTIVO	INDICATORI E TARGET
<p>LEGALITA' E TRASPARENZA</p> <p>Garantire la legalità e la trasparenza</p> <p>Misure a favore dell'anticorruzione</p>	<p>Garantire la pubblicazione dei dati sul portale dell'ente e maggiore comunicazione anche attraverso maggior pubblicazione di avvisi che rendano evidenti le novità o modifiche apportate sul sito dell'ente</p> <p>Rendere più leggibili e fruibili le informazioni pubblicate sul sito Internet dell'ente ove migliorabili</p>	<p>Adempimenti connessi all'implementazione dei dati pubblicati sul sito Internet con riferimento agli obblighi sulla trasparenza e miglioramento dell'organizzazione dei documenti sul portale</p>	<p>Pubblicazione di tutti gli atti in modo tempestivo.</p> <p>CALENDARIZZAZIONE annuale convocazione Commissione Edilizia e Commissione Locale del Paesaggio</p> <p>Tempistiche: entro 31 dicembre 2024</p>
<p>GESTIONE DEL TERRITORIO</p>	<p>Digitalizzazione della modulistica di settore attualmente in forma cartacea e/o statica (accesso agli atti, idoneità alloggio, richiesta CDU, ecc.)</p> <p>Implementazione della modulistica mancante come ad esempio richiesta di manomissione suolo pubblico</p>	<p>Aggiornamento delle pagine dello Sportello Unico Digitale per l'Edilizia alla luce dei recenti adeguamenti normativi, delle circolari e dei regolamenti vigenti, con lo scopo di garantire la completa digitalizzazione e gestione on-line delle istanze, sia in ambito edilizio, sia in ambito ambientale/paesaggistico/idrogeologico e di tutela del patrimonio storico-culturale, rendendole il più possibile unificate con</p>	<p>Riunioni del gruppo di lavoro anche con il gestore informatico del software applicativo (Gis-Master) per l'aggiornamento e, nei casi necessari, l'implementazione di nuova modulistica in sostituzione a quella non unificata, per la presentazione e la gestione online delle restanti istanze digitalizzate tramite lo Sportello Unico dell'Edilizia.</p>

		quelle previste a livello nazionale e regionale.	Tempistiche: entro dicembre 2024
DIGITALIZZAZIONE PNRR	<ol style="list-style-type: none"> 1) 1.4.4 - SPID CIE - Comuni - Aprile 2022 2) 1.4.3 - pagoPA - Comuni - Aprile 2022 3) 1.4.3 - app IO - Comuni - Aprile 2022 4) 1.2 - Abilitazione al Cloud - Comuni - Luglio 2022 5) 1.4.1 - Esperienza del Cittadino - Comuni - Settembre 2022 	<p>L'ufficio tecnico ha partecipato ai cinque bandi promossi dal PNRR sulla digitalizzazione della PA al fine di migliorare ed accelerare i rapporti tra il cittadino e la PA mediante l'utilizzo di applicazioni informatiche digitali.</p> <p>Ulteriore obiettivo è quello di conservazione digitale dei dati appartenenti all'ente mediante il trasferimento degli stessi sul sistema CCloud.</p>	<ol style="list-style-type: none"> 1. DA AVVIARE Entro il 22/06/2024 2. DA CANDIDARE Entro il 02/02/2024 3. DA COMPLETARE Entro il 02/05/2024 4. DA AVVIARE Entro il 30/01/2024 5. DA COMPLETARE Entro il 03/07/23 13/04/2024

GESTIONE DEL PATRIMONIO COMUNALE	1) REALIZZAZIONE CENTRO COTTURA A SERVIZIO DELLA MENSA SCOLASTICA - CONTRIBUTO PNRR BANDO FUTURA		Fine dei lavori entro 31/12/2024
	2) LAVORI DI MESSA IN SICUREZZA DEL TERRITORIO COMUNALE -		Fine dei lavori entro 31/12/2024

	<p>sistemazione idraulica TORRENTE MEJA</p> <p>3) MESSA IN SICUREZZA ED EFFICIENTAMENTO ENERGETICO DELLA PALESTRA COMUNALE</p> <p>4) LAVORI DI ALLARGAMENTO STRADALE DI VIA MADONNA DELLA NEVE E TRATTO DI VIA CASCINA LUNGA</p>		<p>Fine dei lavori entro 31/06/2024</p> <p>Approvazione progetto fattibilità tecnico economica 31/06/2024</p>
--	--	--	---

area POLIZIA LOCALE

OBIETTIVO STRATEGICO	OBIETTIVO OPERATIVO	OBIETTIVO ESECUTIVO	INDICATORI E TARGET
<p>LEGALITA' E TRASPARENZA. Garantire la legalità e la trasparenza</p> <p>Misure a favore dell'anticorruzione</p>	<p>Continuare a garantire la pubblicazione dei dati sul portale dell'ente</p>	<p>Aggiornamento del sito delle aree di competenza</p>	<p>Pubblicazione di tutti gli atti</p> <p style="text-align: right;">Entro il 31.12.2024</p>
<p>DIFFUSIONE DELLA LEGALITA'.</p>	<p>Collaborazione con cittadini, scuole e giovani.</p>	<p>Adempimenti connessi alla formazione dei cittadini e dei giovani sull'educazione stradale e sul senso civico.</p>	<p>Organizzazione di un corso di formazione nelle scuola primaria per gli insegnamenti di educazione stradale di base ai giovani con l'obiettivo di:</p> <ul style="list-style-type: none"> - conoscere alcuni aspetti e funzioni Codice della Strada - conoscere i più importanti segnali stradali e caratteristiche - saper attuare scelte responsabili percorrendo una strada.

<p>GESTIONE DEL TERRITORIO</p>	<p>Implementare servizi di polizia stradale attraverso pattuglie automontate e appiedate.</p>	<p>svolgimento di servizi di controllo di Polizia Stradale per la sicurezza della circolazione sulle principali strade di collegamento del territorio comunale mediante apparecchiature di controllo della velocità e controllo revisioni e assicurazioni.</p>	<p>Svolgimento di almeno quattro servizi mensili con utilizzo delle apparecchiature per controllo velocità, revisioni , assicurazioni</p>
<p>DECORO DEL PAESE</p>	<p>Implementazione del controllo ambientale del territorio</p>	<p>Controllo delle aree fronte strada per incuria terreni a tutela della viabilità e della fruizione delle stesse</p>	<p>Identificazione terreni, rintraccio proprietari fondi con intimazione alla pulizia del fondo, verifica ripristino stato dei luoghi</p>

2.3 Rischi corruttivi

Con riferimento alla sotto-sezione “Rischi Corruttivi” si rinvia al Piano Triennale per la prevenzione della corruzione e per la trasparenza 2023-2025 e relativi allegati, inserita nel Piano Integrato di attività e organizzazione (PIAO) 2023-2025, approvato con deliberazione della Giunta comunale n. 38 del 14 marzo 2023

A norma del Piano Nazionale Anticorruzione vigente, approvato dall’ANAC il 17/1/2023 (deliberazione n. 7), le amministrazioni che impiegano fino a 49 unità di personale, dopo la prima adozione, possono confermare per le successive due annualità la sottosezione con un provvedimento espresso. È possibile confermare i contenuti della sottosezione Rischi corruttivi e trasparenza del PIAO vigente, sempreché non si siano verificati:

1. fatti corruttivi o ipotesi di disfunzioni amministrative significative;
2. modifiche organizzative rilevanti;
3. modifiche degli obiettivi strategici;
4. modifiche significative delle altre sezioni del PIAO che possano incidere sulla sottosezione Rischi corruttivi e Trasparenza.

Accertato ed attestato che nessuna delle condizioni di cui ai precedenti Punti da 1 a 4 si è verificata, la Giunta comunale approva e conferma i contenuti della sottosezione Rischi corruttivi e Trasparenza del PIAO 2023-2025 approvato con deliberazione n. 38 del 14 marzo 2023, anche per l’anno 2024.

Considerato che con delibera n. 605/2023 l’ANAC ha aggiornato la sezione relativa alla trasparenza e adottato un nuovo schema relativo agli obblighi di pubblicazione per il 2024, anche in connessione con le milestones di digitalizzazione dei procedimenti relativi ai contratti pubblici alla luce del D. Lgs 36/2023, provvede ad aggiornare la sezione “Trasparenza” del P.I.A.O 2023-25 con riferimento al triennio 2024-26 come da allegati alla delibera che qui si riportano.

SEZIONE TRASPARENZA

Responsabili.

Per ogni Settore come configurato all'interno del funzionigramma comunale, ciascun Responsabile di Settore, titolare di Posizione Organizzativa è competente per le pubblicazioni di legge e per l'evasione delle domande di accesso agli atti inoltrate all'Ente. E' fatta salva la delega a personale appositamente incaricato e incardinato presso ciascun ufficio di curare l'istruttoria delle richieste e la relativa evasione. Resta fermo l'obbligo del Responsabile di Settore di vigilare sulla tempestiva evasione delle richieste di accesso e degli obblighi di pubblicazione nella sezione "Amministrazione trasparente".

Ciascun dipendente, in caso di erroneo inoltro delle richieste di accesso a settore diverso da quello di competenza, ove ne sia a conoscenza, ne cura diligentemente l'inoltro delle richieste all'ufficio competente, anche per il tramite del software gestionale in suo "comunicazioni" "protocollo interno". Resta fermo l'obbligo per il personale addetto al protocollo di inoltrare correttamente le richieste agli uffici competenti secondo il funzionigramma vigente.

Con l'avvio della piena **digitalizzazione dei contratti pubblici** a partire dal 1. gennaio 2024, scattano anche novità dal punto di vista degli obblighi di pubblicazione.

Con la [delibera n. 601 del 19 dicembre 2023](#), l'**Autorità Nazionale Anticorruzione** ha aggiornato e integrato la [delibera n. 264 del 20 giugno 2023](#) riguardante la **trasparenza dei contratti pubblici**.

In particolare, è stata modificata la disciplina sui contratti pubblici e sugli accessi agli atti documentali e civici/generalizzati.

L'art. 28 del DLgs 36/2023 e le successive delibere ANAC 261 e 263 individuano nella Banca Dati Nazionale dei Contratti Pubblici l'unico portale sul quale assolvere tutti gli obblighi di pubblicazione. Dunque un adempimento unico a fronte del quale le comunicazioni come gli accessi andranno effettuati attraverso l'indicazione di un LINK.

Tutti i settori e le aree comunque interessati dall'affidamento di contratti pubblici per servizi e forniture – non solo per i lavori – di qualunque importo, anche in caso di affidamenti diretti e anche per importi inferiori a 5mila euro, dovranno curare la TOTALE digitalizzazione della procedura. Andranno acquisiti CIG – non si distingue più tra smart cig e cig – e andranno caricati i dati sulla BDNCP.

FASE TRANSITORIA: con Delibera n. 582 del 13 dicembre 2023 con il quale sono state fornite indicazioni per il periodo transitorio fino alla piena applicazione della disciplina in tema di digitalizzazione prevista dal nuovo codice dei contratti

pubblici di cui al decreto legislativo n. 36/2023 e riferita a tutte le procedure di affidamento, si prevede un doppio binario per l'acquisizione cig o su piattaforme telematiche abilitate (es MEPA; S.T.E.L.L.A, Sintel) oppure a mezzo PCP fino al 30.06.24;

COLLEGAMENTO AUTOMATICO: ai sensi dell'articolo 28, comma 2, del codice, secondo cui le stazioni appaltanti e gli enti concedenti assicurano il collegamento tra la sezione «Amministrazione trasparente» del sito istituzionale e la BDNCP, secondo le disposizioni di cui al decreto trasparenza, sarà necessario che il software in uso all'Ente – attualmente HALLEY Informatica spa – consenta il trasferimento del link del portale BDNCP sulla sezione Amministrazione trasparente. Contestualmente, considerato che con il PNRR – Esperienza del Cittadino – sono in corso gli adeguamenti del sito che coinvolgono anche la sezione “Amministrazione trasparente” sarà necessario dare indicazioni affinché questo collegamento sia effettivo.

APPALTI E CONCESSIONI: la documentazione di gara è resa costantemente disponibile, fino al completamento della procedura di gara e all'esecuzione del contratto, sia attraverso le piattaforme digitali di cui all'articolo 25 del CODICE DEI CONTRATTI, sia attraverso i siti istituzionali delle stazioni appaltanti e degli enti concedenti. La documentazione di gara è altresì accessibile attraverso il collegamento ipertestuale comunicato alla BDNCP. Gli obblighi di pubblicazione delle informazioni in allegato si considerano assolti ove sia stato inserito in “amministrazione trasparente” il collegamento ipertestuale alla banca dati nazionale contenente i dati, informazioni o documenti alla stessa comunicati.

SEZIONE 3
ORGANIZZAZIONE E CAPITALE UMANO

3.1 Struttura organizzativa

ORGANIGRAMMA ENTE

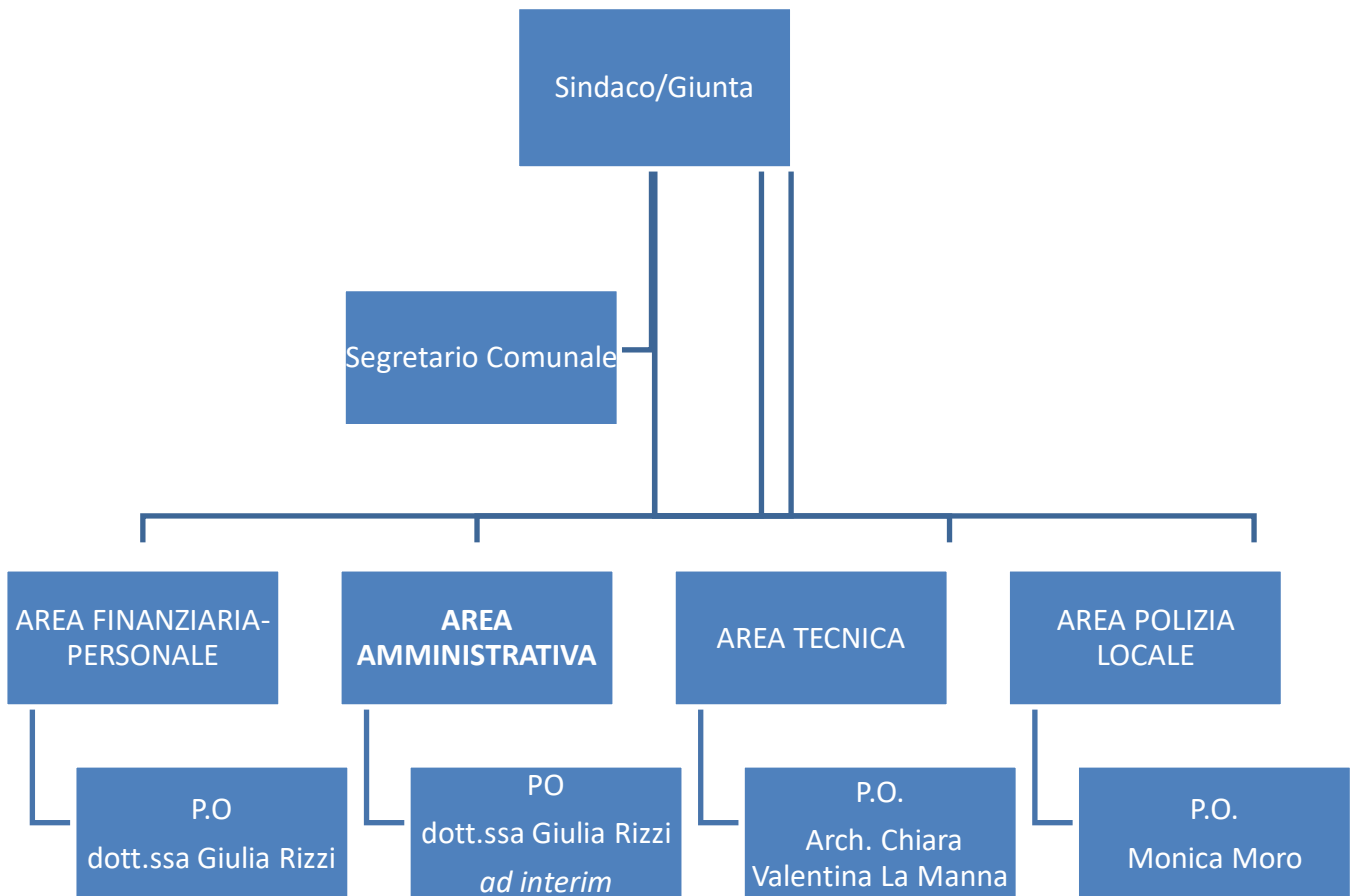

RISORSE UMANE

AREA AMMINISTRATIVA

RESPONSABILE	DOTT.SSA GIULIA RIZZI AD INTERIM
ISTRUTTORE AMMINISTRATIVO DIRETTIVO	PROSSIMA ASSUNZIONE
ISTRUTTORE AMMINISTRATIVO	INGRID SAVRIA
ISTRUTTORE AMMINISTRATIVO	PAOLO SACCHI

AREA FINANZIARIA-PERSONALE

RESPONSABILE AREA	DOTT.SSA GIULIA RIZZI
ISTRUTTORE AMMINISTRATIVO CONTABILE	ANTONELLA PANTALEO

AREA TECNICA

RESPONSABILE AREA	ARCH. CHIARA VALENTINA LA MANNA
ISTRUTTORE TECNICO	GEOM. GIULIANO BELOSIO
OPERAIO	LUCA PETRINI

AREA POLIZIA LOCALE

RESPONSABILE AREA	MONICA MORO
AGENTE DI POLIZIA LOCALE	GUIDO CAROSIO

3.2 Organizzazione del Lavoro Agile

Con il termine lavoro agile (o smart working) non si intende una tipologia contrattuale autonoma, ma ci si riferisce ad una particolare modalità di esecuzione del lavoro, consistente in una prestazione di lavoro subordinato che si svolge al di fuori dei locali aziendali, basata su una flessibilità di orari e di sede.

Tale modalità di lavoro è attualmente disciplinata dalla legge numero 81 del 2017.

Il lavoro agile - disciplinato dai richiamati artt. da 18 a 22 della L. 81/2017 - viene definito come una modalità di esecuzione del rapporto di lavoro subordinato:

- stabilita mediante accordo tra le parti;
- con il possibile utilizzo di strumenti tecnologici;
- eseguita in parte all'interno dei locali aziendali e in parte all'esterno senza una postazione fissa, entro i soli limiti di durata massima dell'orario di lavoro giornaliero e settimanale (stabiliti dalla legge e dalla contrattazione collettiva).

La suddetta disciplina si applica, in quanto compatibile e fatta salva l'applicazione delle diverse disposizioni specificamente previste, anche ai rapporti di lavoro alle dipendenze delle pubbliche amministrazioni, secondo le direttive emanate anche per la promozione della conciliazione dei tempi di vita e di lavoro nelle amministrazioni pubbliche, adottate in base a quanto previsto dall'art. 14 della L. 124/2015 (in attuazione del quale sono state emanate la Direttiva n. 3 del 2017 e la Circolare n. 1 del 2020).

Lo svolgimento dell'attività lavorativa in modalità di lavoro agile deve essere disciplinata da un apposito accordo che deve contenere:

- la disciplina dell'esecuzione della prestazione lavorativa svolta all'esterno dei locali aziendali, anche con riguardo alle forme di esercizio del potere direttivo del datore di lavoro ed agli strumenti utilizzati dal lavoratore;
- con riferimento alle prestazioni svolte al di fuori dei locali aziendali, la disciplina dell'esercizio del potere di controllo del datore di lavoro, ai sensi di quanto disposto dall'articolo 4 della L. 300/1970, nonché l'individuazione delle condotte che danno luogo all'applicazione di sanzioni disciplinari;
- la disciplina dei tempi di riposo del lavoratore, nonché le misure (tecniche ed organizzative) necessarie per assicurare la disconnessione del lavoratore dalle strumentazioni tecnologiche di lavoro.

Sul tema, si segnala che il 7 dicembre 2021 è stato raggiunto un accordo con le Parti sociali per il primo "Protocollo Nazionale sul lavoro in modalità agile" nel settore privato, mentre per il settore pubblico sono state adottate le relative linee guida, soprattutto in conseguenza del rientro al lavoro dei dipendenti pubblici dopo l'acme della pandemia da Covid-19.

L'accordo sul lavoro agile può essere a tempo determinato o indeterminato.

Nel caso di accordo a tempo indeterminato, per il recesso (dalla modalità di lavoro agile e non dal rapporto di lavoro in quanto tale) è richiesto un preavviso non inferiore a 30 giorni; il termine di preavviso è elevato a 90 giorni nel caso in cui il recesso da parte del datore di lavoro riguardi un rapporto di lavoro agile con un lavoratore disabile (per consentirgli un'adeguata riorganizzazione del proprio percorso lavorativo in relazione alle esigenze di vita e di cura).

La presenza di un giustificato motivo consente di recedere senza preavviso nell'accordo a tempo indeterminato e prima della scadenza del termine nel caso di accordo a tempo determinato.

Il lavoratore che svolge la prestazione in modalità di lavoro agile ha diritto ad un trattamento economico e normativo non inferiore, in attuazione dei contratti collettivi nazionali, territoriali o aziendali a quello riconosciuto ai lavoratori che svolgono le medesime mansioni esclusivamente all'interno dell'azienda.

Inoltre, nell'ambito dell'accordo di lavoro agile, al lavoratore può essere riconosciuto il diritto all'apprendimento permanente, in modalità formali, non formali o informali, e alla periodica certificazione delle competenze.

Il datore di lavoro, al fine di garantire la salute e sicurezza del lavoratore agile, consegna a quest'ultimo e al rappresentante dei lavoratori per la sicurezza, con cadenza almeno annuale, un'informativa scritta in cui sono individuati i rischi generali e specifici connessi alla particolare modalità di esecuzione del rapporto di lavoro.

Da parte sua, il lavoratore deve cooperare all'attuazione delle misure di prevenzione predisposte dal datore di lavoro per fronteggiare i rischi connessi all'esecuzione della prestazione all'esterno dei locali aziendali.

Per quanto concerne la tutela contro gli infortuni (anche in itinere) e le malattie professionali, viene innanzitutto disposto che l'accordo per lo svolgimento dell'attività lavorativa in modalità di lavoro agile e le sue modificazioni rientrano tra gli atti soggetti da comunicare obbligatoriamente al Centro per l'impiego territorialmente competente.

Viene poi specificato che il lavoratore ha diritto alla tutela contro gli infortuni sul lavoro e le malattie professionali:

- dipendenti da rischi connessi alla prestazione lavorativa resa all'esterno dei locali aziendali;
- occorsi in itinere, ossia durante il percorso di andata e ritorno dal luogo di abitazione a quello prescelto per lo svolgimento della prestazione lavorativa all'esterno dei locali aziendali (nei limiti e secondo le condizioni previsti dall'art. 2 del D.P.R. 1124/1965), quando il luogo sia stato scelto, secondo criteri di ragionevolezza, per esigenze connesse alla prestazione stessa o alla necessità del lavoratore di conciliare le esigenze di vita con quelle lavorative.

Si ricorda, infine, che la legge di bilancio per il 2019 pone a carico dei datori di lavoro, pubblici e privati, che stipulano accordi per lo svolgimento dell'attività lavorativa in modalità agile, l'obbligo di dare priorità alle richieste di esecuzione del lavoro (secondo la suddetta modalità) fatte dalle lavoratrici nei tre anni successivi alla conclusione del congedo di maternità, ovvero ai lavoratori con figli disabili che necessitino di un intervento assistenziale permanente, continuativo e globale.

Le modalità di esecuzione della prestazione a distanza negli enti territoriali è puntualmente disciplinata dagli artt. 63-70 del CCNL Funzioni Locali sottoscritto in data 16.11.2022.

In particolare, l'art. 64 del CCNL stabilisce che l'accesso al lavoro agile ha natura consensuale e volontaria.

Dato l'esiguo numero di dipendenti all'interno del Comune di Suno e la loro sostanziale infungibilità nelle mansioni, non si ritiene necessario predisporre un piano dettagliato di accesso al lavoro a distanza, riservandosi di valutare caso per caso, secondo le esigenze dei singoli richiedenti, le modalità di espletamento della prestazione lavorativa a distanza.

Piano integrato di attività e organizzazione (PIAO)
Sezione 3: Organizzazione e capitale umano

Sottosezione 3.3: Piano triennale dei fabbisogni di personale (PTFP)

Riferimenti normativi:

- articolo 6 del d.l. 80/2021, convertito in legge 113/2021 (introduzione nell'ordinamento del PIAO – Piano integrato di attività e organizzazione);
- articolo 6 del d.lgs. 165/2001 (PTFP - Piano triennale dei fabbisogni di personale);
- articolo 1, comma 1, lett. a) del d.p.r. 81/2022 (soppressione adempimenti correlati al PTFP e assorbimento del medesimo nel PIAO);
- articolo 4, comma 1, lett. c) del decreto ministeriale n. 132/2022 (contenente gli Schemi attuativi del PIAO);
- *(per i comuni, nell'esempio seguente)* articolo 33, comma 2, del d.l. 34/2019, convertito in legge 58/2019 (determinazione della capacità assunzionale dei comuni);
- *(per i comuni, nell'esempio seguente)* d.m. 17/03/2020, attuativo dell'articolo 33, comma 2 (definizione dei parametri *soglia* e della capacità assunzionale dei comuni);
- articolo 1, comma 557 o 562, della legge 296/2006 (tetto di spesa di personale in valore assoluto);
- linee guida in materia di programmazione dei fabbisogni di personale del Dipartimento per la Funzione Pubblica, emanate in data 08/05/2018 e integrate in data 02/08/2022;
- articolo 33 del d.lgs. 165/2001 (verifica delle eccedenze di personale).

3.3.1 Rappresentazione della consistenza di personale al 31 dicembre dell'anno precedente	DOTAZIONE ORGANICA COMPLESSIVA AL 31/12/2023: TOTALE: n. 9 unità di personale <i>di cui:</i> n. 9 a tempo indeterminato n. 0 a tempo determinato n. 9 a tempo pieno n. 0 tempo parziale SUDDIVISIONE DEL PERSONALE NELLE AREE/CATEGORIE DI INQUADRAMENTO n. 3 per l'Area dei funzionari e dell'Elevata Qualificazione di cui n. 1 per l'Ufficio Tecnico, n. 1 per la Polizia Locale e n. 1 per l'Ufficio Finanziario-Personale
---	--

		<p>n. 5 per l'Area istruttori <i>così articolate:</i> n. 2 per l'Area Amministrativa n. 1 per l'Area Tecnica n. 1 per l'Area Vigilanza n. 1 per l'Area Finanziaria-Personale</p> <p>n. 1 per l'Area Operatori Esperti <i>così articolate:</i> n. 1 con profilo di Operaio specializzato</p> <p>Riqualificate a seguito dell'entrata in vigore del CCNL 2019/2021 (primo giorno del quinto mese successivo alla sottoscrizione).</p> <p>Si da atto che al 13.11.2023 le unità di personale inquadrato nell'Area dei funzionari e dell'Elevata Qualificazione erano n. 4; a seguito di dimissioni volontarie di n. 1 unità dell'Ufficio Servizi Amministrativi, Segreteria e Affari Generali, le unità di EQ risultanti alla data odierna sono n. 3. Si da altresì atto che è in corso la procedura di assunzione.</p>
	<p>3.3.2 Programmazione strategica delle risorse umane</p>	<p>a) capacità assunzionale calcolata sulla base dei vigenti vincoli di spesa:</p> <p>a.1) verifica degli spazi assunzionali a tempo indeterminato</p> <p>Atteso che, in applicazione delle regole introdotte dall'articolo 33, comma 2, del d.l. 34/2019 convertito in legge 58/2019 e s.m.i., e del decreto ministeriale attuativo 17/03/2020, effettuato il calcolo degli spazi assunzionali disponibili con riferimento al rendiconto di gestione degli anni 2020, 2021 e 2022 per le entrate, al netto del FCDE dell'ultima delle tre annualità considerate, e dell'anno 2022 per la spesa di personale:</p> <ul style="list-style-type: none"> ▪ Il comune evidenzia un rapporto percentuale tra spesa ed entrate pari al 23,79% ▪ Con riferimento alla classe demografica di appartenenza dell'ente, la percentuale prevista nel decreto ministeriale attuativo in Tabella 1 è pari al 27,60% e quella prevista in Tabella 3 è pari al 31,60%; ▪ Il comune si colloca pertanto entro la soglia più bassa, disponendo di un margine per capacità assunzionale aggiuntiva teorica rispetto a quella ordinaria, ex art. 4, comma 2, del d.m. 17 marzo 2020, da utilizzare per la programmazione dei fabbisogni del triennio

2024/2026, con riferimento all'annualità 2024, di Euro 74.834,09, con individuazione di una "soglia" teorica di spesa, ai sensi della Tabella 1 del decreto, di Euro 542.194,18;

- Non ricorre però l'applicazione dell'ulteriore parametro di incremento progressivo della spesa di personale rispetto a quella sostenuta nell'anno 2018, previsto in Tabella 2 del decreto attuativo, ex art. 5, comma 1, poiché questa restituisce un valore non inferiore alla "soglia" di Tabella 1, individuando una ulteriore "soglia" di spesa parti a Euro 622.066,42 (determinata assommando alla spesa di personale dell'anno 2018 di Euro 485.989,39 un incremento, pari al 28%, per Euro 136.077,03);
- Il Comune dispone di resti assunzionali dei 5 anni antecedenti al 2020, che alla luce dell'art. 5 comma 2 del d.m. 17 marzo 2020 e della Circolare interministeriale del 13 maggio 2020, potrebbero essere usati "in superamento" degli spazi individuati in applicazione della Tabella 2 summenzionata, tenendo conto della nota prot. 12454/2020 del MEF - Ragioneria Generale dello Stato, che prevede che tali resti siano meramente alternativi, ove più favorevoli, agli spazi individuati applicando la Tabella 2 del d.m.;

Si da atto che la programmazione dei fabbisogni risulta pertanto pienamente compatibile con la disponibilità concessa dal d.m. 17 marzo 2020;

a.2) verifica del rispetto del tetto alla spesa di personale

Verificato, inoltre, che la spesa di personale per l'anno 2024, derivante dalla presente programmazione dei fabbisogni di personale, è compatibile con il rispetto del tetto di spesa di personale in valore assoluto determinato ai sensi dell'art. 1, comma 557 della legge 296/2006, anche tenuto conto della esclusione dal vincolo per la maggiore spesa di personale realizzata a valere sui maggiori spazi assunzionali concessi dal d.m. 17/03/2020 (ex art. 7, comma 1, del medesimo decreto attuativo come segue:

Valore medio di riferimento del triennio 2011/2013: Euro 501.534,94

Spesa di personale, ai sensi del comma 557 (o 562), per l'anno 2024: Euro 498.674,35
--

a.3) verifica del rispetto del tetto alla spesa per lavoro flessibile

Dato atto, inoltre, che la spesa di personale mediante forme di lavoro flessibile previste per l'anno 2024, derivante dalla presente programmazione dei fabbisogni di personale, è

compatibile con il rispetto del dell'art. 9, comma 28, del d.l. 78/2010, convertito in legge 122/2010, come segue:

Valore spesa per lavoro flessibile anno 2009: Euro 12.246

Spesa per lavoro flessibile per l'anno 2024: Euro 10.000
--

A decorrere dal 2023 gli Enti Locali possono superare il limite di cui all'articolo sopra citato per le assunzioni strettamente necessarie a garantire l'esercizio delle funzioni di polizia locale, di istruzione pubblica e del settore sociale nonché per le spese sostenute per lo svolgimento di attività sociali.

Il Comune di Suno ha previsto la spesa pari ad Euro 3.000 per il servizio di polizia locale. Le limitazioni previste non si applicano alle regioni e agli Enti Locali in regola con l'obbligo di riduzione delle spese di personale. Resta fermo che comunque la spesa non può essere superiore della spesa sostenuta per le stesse finalità nel 2009.

a.4) verifica dell'assenza di eccedenze di personale

Dato atto che l'ente ha effettuato la ricognizione delle eventuali eccedenze di personale, ai sensi dell'art. 33, comma 2, del d.lgs.165/2001, con esito negativo.

a.5) verifica del rispetto delle altre norme rilevanti ai fini della possibilità di assumere

Atteso che:

- ai sensi dell'art. 9, comma 1-quinquies, del d.l. 113/2016, convertito in legge 160/2016, l'ente ha rispettato i termini per l'approvazione di bilanci di previsione, rendiconti, bilancio consolidato ed ha inviato i relativi dati alla Banca Dati delle Amministrazioni Pubbliche entro trenta giorni dal termine previsto per l'approvazione;
- l'ente alla data odierna ottempera all'obbligo di certificazione dei crediti di cui all'art. 27, comma 9, lett. c), del D.L. 26/4/2014, n. 66 convertito nella legge 23/6/2014, n. 89 di integrazione dell'art. 9, comma 3-bis, del D.L. 29/11/2008, n. 185, convertito in L. 28/1/2009, n. 2;
- l'ente non si trova in condizioni strutturalmente deficitarie, ai sensi dell'art. 243 del d.lgs. 18/8/2000, n. 267, pertanto non è soggetto ai controlli centrali sulle dotazioni organiche e sulle assunzioni di personale;

si attesta che il Comune di Suno non soggiace al divieto assoluto di procedere all'assunzione di personale.

b) stima del trend delle cessazioni:

ANNO 2024: nessuna cessazione prevista

ANNO 2025: nessuna cessazione prevista

ANNO 2026: nessuna cessazione prevista

c) stima dell'evoluzione dei fabbisogni:

Nell'anno 2023 sono cessati dal servizio:

n. 1 Funzionario – ex cat. D - Responsabile dell'area amministrativa, per dimissioni;

n. 1 Istruttore – ex cat. C – per quiescenza, già sostituito

Sono attualmente in corso le procedure per l'assunzione del Funzionario – ex cat. D – da destinare all'Area Amministrativa, Segreteria e Affari generali tramite scorrimento di graduatoria vigente presso questo Comune (Concorso pubblico, per titoli ed esami, bandito dal Comune di Suno per l'assunzione di n. 1 unità di personale a tempo indeterminato con il profilo di Istruttore direttivo amministrativo, cat. D 1, bandito nel 2022 e terminato nel 2023). Qualora nessun candidato risultato idoneo dovesse acconsentire allo scorrimento, si prevede l'assunzione tramite altre formule quali: mobilità, scorrimento di graduatorie di altri Comuni per il medesimo profilo o profilo inferiore, nuovo concorso pubblico)

Tale assunzioni avranno luogo a metà del mese di giugno 2024, al termine dei sei mesi di vigenza del diritto alla conservazione del posto dell'unità dimissionaria.

Considerato che, in relazione agli obiettivi strategici, si evidenziano ulteriori elementi di rilievo a fondamento delle necessità dotazionali dell'ente: utilizzo di personale in servizio presso altri Enti, tramite l'istituto di cui all'art. 1 c. 557 L. 30 dicembre 2004 n. 311, per sopperire alla carenza di personale dell'Area Amministrativa fino al mese di giugno 2024.

Eventuale altro personale, con contratto a tempo determinato o ex art. 1 c. 557 L. 30 dicembre 2004 n. 311, qualora vi siano necessità dell'Ente (anche a fronte degli adempimenti richiesti dal PNRR), compatibilmente con le disponibilità economiche esistenti.

		<p>d) certificazioni del Revisore dei conti:</p> <p>Dato atto che la presente Sezione di programmazione dei fabbisogni di personale è stata sottoposta in anticipo al Revisore dei conti per l'accertamento della conformità al rispetto del principio di contenimento della spesa di personale imposto dalla normativa vigente, nonché per l'asseverazione del rispetto pluriennale degli equilibri di bilancio ex art. 33, comma 2, del d.l. 34/2019 convertito in legge 58/2019, ottenendone parere positivo con Verbale n. 55 del 22 gennaio 2023 in atti;</p>
	<p>3.3.3 Obiettivi di trasformazione dell'allocazione delle risorse / Strategia di copertura del fabbisogno</p>	<p>a) modifica della distribuzione del personale fra servizi/settori/aree:</p> <p>Non sono previste procedure di mobilità interna.</p> <p>b) assunzioni mediante procedura concorsuale pubblica / utilizzo di graduatorie concorsuali vigenti:</p> <p>Sono attualmente in corso le procedure per l'assunzione del Funzionario – ex cat. D – da destinare all'Area Amministrativa, Segreteria e Affari generali tramite scorrimento di graduatoria vigente presso questo Comune (Concorso pubblico, per titoli ed esami, bandito dal Comune di Suno per l'assunzione di n. 1 unità di personale a tempo indeterminato con il profilo di Istruttore direttivo amministrativo, cat. D 1, bandito nel 2022 e terminato nel 2023).</p> <p>c) assunzioni mediante mobilità volontaria:</p> <p>Non sono previste assunzioni mediante mobilità volontaria</p> <p>d) progressioni verticali di carriera:</p> <p>Non sono previste progressioni verticali di carriera</p> <p>e) assunzioni mediante forme di lavoro flessibile:</p> <p>Si da atto che, a seguito di carenza di personale dell'Area Amministrativa, Segreteria e Affari Generali, si prevede di fruire di personale di altri Enti con incarico a scavalco di eccedenza.</p>

		<p>f) assunzioni mediante stabilizzazione di personale:</p> <p>Non previste assunzioni mediante stabilizzazione di personale</p>
	<p>3.3.4 Formazione del personale</p> <p>-</p>	<p>a) priorità strategiche in termini di riqualificazione o potenziamento delle competenze:</p> <ul style="list-style-type: none"> - partecipazione ai bandi PNRR e corretto utilizzo delle risorse correlate; - contabilità, con particolare riferimento alle situazioni eccezionali e peculiari che possono verificarsi (es. caro bollette, fondi statali aggiuntivi etc) - prevenzione e contrasto alla corruzione e corretta attuazione degli obblighi di trasparenza, anche tramite l'utilizzo dei corsi di formazione gratuiti della Scuola IFEL, accessibili al seguente link: https://www.fondazioneifel.it/scuolaifel <p>b) risorse interne ed esterne disponibili e/o 'attivabili' ai fini delle strategie formative:</p> <ul style="list-style-type: none"> - Segretario comunale - Webinar o corsi appositamente organizzati da soggetti terzi con le necessarie qualifiche <p>c) misure volte ad incentivare e favorire l'accesso a percorsi di istruzione e qualificazione del personale (laureato e non):</p> <ul style="list-style-type: none"> - confronto costante con Responsabili e dipendenti dell'Ente al fine di individuare gli ambiti di formazione di maggiore interesse e rilevanza - piena disponibilità a favorire la partecipazione del personale alle giornate di formazione, nei limiti delle esigenze improrogabili dell'Ente - garanzia, sussistendone i presupposti di legge, alla fruizione delle 150 ore previste dal CCNL per garantire il diritto allo studio <p>d) obiettivi e risultati attesi della formazione, in termini di:</p> <ul style="list-style-type: none"> ▪ riqualificazione e potenziamento delle competenze ▪ livello di istruzione e specializzazione dei dipendenti ▪ gestione amministrativa dell'Ente improntata a garantire legalità, efficienza, efficacia ed economicità ▪ migliore servizio garantito all'utenza esterna ▪ contrasto all'illegalità e alla corruzione

		<ul style="list-style-type: none">▪ massimo rispetto degli obblighi di trasparenza
--	--	--

FONTI NORMATIVE:

- Decreto Legislativo 11 aprile 2006, n.198 “*Codice delle pari opportunità tra uomo e donna, a norma dell’articolo 6 della legge 28 novembre 2005, n.246*”;
- Legge 10 aprile 1991, n.125, “*Azioni positive per la realizzazione delle pari opportunità uomo-donna nel lavoro*”;
- Decreto Legislativo 18 agosto 2000, n.267, “*Testo Unico delle leggi sull’ordinamento degli Enti Locali*”;
- Decreto Legislativo 30 marzo 2001, n.165, “*Norme generali sull’ordinamento del lavoro alle dipendenze delle amministrazioni pubbliche*”.

PREMESSA

Le azioni positive sono misure temporanee speciali che, in deroga al principio di uguaglianza formale, mirano a rimuovere gli ostacoli alla piena ed effettiva parità di opportunità tra uomini e donne. Sono misure “speciali” in quanto non generali, ma specifiche e ben definite che intervengono in un determinato contesto per eliminare ogni forma di discriminazione, sia diretta che indiretta, e “temporanee” in quanto necessarie fintanto che si rileva una disparità di trattamento tra uomini e donne.

Il decreto legislativo n.198/2006, a norma dell’art.6 della Legge 248/2006, riprende e coordina, in un testo unico, le disposizioni ed i principi di cui ai previgenti D.Lgs. n.196/2000 “*Disciplina delle attività delle consigliere e dei consiglieri di parità e disposizioni in materia di azioni positive*” e Legge n.125/91 “*Azioni positive per la realizzazione della parità uomo donna nel lavoro*”. Secondo quanto disposto da tale normativa, le azioni positive rappresentano misure preferenziali per porre rimedio agli effetti sfavorevoli indotti dalle discriminazioni per salvaguardare la parità attraverso interventi di valorizzazione del lavoro delle donne e per rimediare a svantaggi rompendo la segregazione verticale e orizzontale e per riequilibrare la presenza femminile nei luoghi di vertice.

Inoltre, la direttiva 23 maggio 2007 Ministero per le riforme e innovazioni nella pubblica amministrazione, con il Ministero per i diritti e le pari opportunità, contenente “*Misure per attuare parità e pari opportunità tra uomini e donne nelle amministrazioni pubbliche*”, richiamando la direttiva del Parlamento e Consiglio Europeo 2006/54/CE, indica come sia importante il ruolo che le Amministrazioni Pubbliche ricoprono nello svolgere un ruolo propositivo e propulsivo ai fini della promozione ed attuazione del principio delle pari opportunità.

In considerazione di quanto sopra, il Comune di Suno armonizza la propria attività al perseguimento ed all’applicazione del diritto di uomini e donne allo stesso trattamento in materia di lavoro.

MONITORAGGIO DELL'ORGANICO

L'analisi dell'attuale assetto organizzativo del personale dipendente in servizio, al 31 dicembre 2023, a tempo indeterminato presenta il seguente quadro di raffronto tra uomini e donne lavoratori:

Lavoratori	Cat. D	Cat. C	Cat. B	Totale
Uomini		3	1	4
Donne	3	2		5
Totale	3	5	1	9

I Responsabili di Servizio, cui sono state conferite le funzioni e le competenze di cui all'art.107 del D.Lgs. n.267/2000, sono tre, di cui tre donne. La Segretaria comunale titolare è donna.

La Segretaria comunale titolare di sede è donna.

La R.S.U. è donna.

Si dà atto, pertanto, che, relativamente al personale in servizio, al momento non sussiste un divario fra generi, anche se è sempre necessaria una particolare attenzione e l'attuazione di strumenti per prevedere reali pari opportunità come fatto significativo di rilevanza strategica.

OBIETTIVI

Gli obiettivi che l'Amministrazione Comunale si propone di perseguire nell'arco del triennio sono:

- Garantire il rispetto delle pari opportunità nelle procedure di reclutamento del personale, escludendo che vi siano posti in dotazione organica che siano prerogativa di soli uomini o di sole donne;
- Promuovere pari opportunità di formazione, di aggiornamento e di qualificazione professionale, considerando anche la posizione delle donne lavoratrici in seno alla famiglia;
- Facilitare l'utilizzo di forme di flessibilità orarie finalizzate al superamento di specifiche situazioni di disagio;
- Promuovere la comunicazione delle informazioni sui temi delle pari opportunità.

Per affermare l'effettiva diffusione paritaria delle opportunità, il Comune adotta iniziative specifiche e organizza i propri servizi ed i tempi di funzionamento del Comune ed avvia azioni mirate a produrre effetti concreti a favore delle proprie lavoratrici e, al tempo stesso, a sensibilizzare la componente maschile, rendendola più orientata alle pari opportunità.

Al fine di migliorare le esigenze di conciliazione vita/lavoro, con particolare riferimento alla vita genitoriale e coadiuvare in questo difficile compito i genitori (e in particolare la donna, su cui ancora oggi ricade il compito più gravoso), il Comune di Suno ha modificato il Regolamento per il funzionamento dell'asilo nido comunale, riservando un posto - qualora fosse necessario - a un dipendente del Comune.

AZIONI POSITIVE

L'Amministrazione Comunale, al fine di raggiungere gli obiettivi sopraindicati, individua le seguenti azioni positive da attivare:

- Assicurare, nelle commissioni di concorso e selezione, ove possibile, la presenza di almeno un terzo di componenti di sesso femminile.
- In sede di richiesta di designazione inoltrate dal Comune ad Enti esterni ai fini della

- nomina in Commissioni, Comitati o altri organismi collegiali previsti da norme statutarie e regolamentari interne del Comune, richiamare l'osservanza delle norme in tema di pari opportunità con invito a tener conto della presenza femminile nelle proposte
- Redazione di bandi di concorso e/o selezione in cui sia richiamato espressamente il rispetto della normativa in tema di pari opportunità e sia contemplato l'utilizzo sia del genere maschile che di quello femminile.
 - Garantire, anche nel caso di specifici requisiti fisici per l'accesso a particolari professioni, requisiti di accesso a concorsi e selezioni rispettosi e non discriminatori delle naturali differenze di genere. Operare in misura tale che i posti in dotazione organica non siano prerogativa di soli uomini o donne. Nello svolgimento del ruolo assegnato, il Comune valorizza attitudini e capacità personali; nell'ipotesi in cui si rendesse opportuno favorire l'accrescimento del bagaglio professionale dei dipendenti, l'Ente provvederà a modulare l'esecuzione degli incarichi nel rispetto dell'interesse delle parti.
 - Garantire che tanto in occasione di assunzioni, quanto di promozioni, a fronte di analoga qualificazione e preparazione professionale tra candidati di sesso diverso, l'eventuale scelta del candidato di sesso maschile sia accompagnata da una esplicita ed adeguata motivazione ai sensi dell'art. 48 ultimo comma del D.Lgs.198/2006.
 - Fornire opportunità di carriera e di sviluppo della professionalità sia al personale di sesso femminile che maschile, compatibilmente con le disposizioni normative in tema di progressioni di carriera, incentivi e progressioni economiche.
 - Incrementare la partecipazione del personale di sesso femminile a corsi/seminari di formazione e aggiornamento anche attraverso una preventiva analisi di particolari esigenze riferite al ruolo tradizionalmente svolto dalle donne lavoratrici in seno alla famiglia, in modo da trovare soluzioni operative atte a conciliare le esigenze di cui sopra con quelle formative/professionali.
 - Favorire il reinserimento lavorativo del personale che rientra dal congedo di maternità o dal congedo di paternità o da congedo parentale o da assenza prolungata dovuta ad esigenze familiari sia attraverso l'affiancamento da parte del Responsabile di Servizio o di chi ha sostituito la persona assente, sia attraverso la predisposizione di apposite iniziative formative per colmare eventuali lacune.
 - Ferma restando la disciplina dei CCNL del comparto di appartenenza, in presenza di particolari esigenze dovute a documentata necessità di assistenza e cura nei confronti di disabili, anziani, minori e su richiesta del personale interessato, definire, in accordo con le organizzazioni sindacali, forme di flessibilità oraria per periodi di tempo limitati. Promuovere l'utilizzo dei congedi parentali anche da parte degli uomini.

DURATA DEL PIANO

Il presente Piano ha durata triennale ed inerisce gli anni 2024/2026.

Fermo restando l'obbligo di aggiornamento triennale, lo stesso rimane comunque vincolante fintanto che non venga adottato il nuovo Piano delle azioni positive in materia di pari opportunità. Il presente Piano viene pubblicato all'Albo pretorio on – line, sul sito web dell'Ente nella sezione "Amministrazione Trasparente" ed in luogo accessibile a tutti i dipendenti.



COMUNE DI SUNO

Piazza 14 Dicembre n.5 – 28019 SUNO (NO)

CODICE FISCALE 00419850037

Tel. 0322885511

Fax 0322858042

e-mail: comune@comune.suno.novara.it

www.comune.suno.novara.it

**Comune di Suno
Provincia di Novara**

**ALLEGATO
AL
PIANO INTEGRATO DI ATTIVITA' E ORGANIZZAZIONE
2024 – 2026**

(art. 6, cc. 1-4, D.L. 9 giugno 2021, n. 80)

ALLEGATO 3. SEZIONE PIAO "AMMINISTRAZIONE TRASPARENTE" - ELENCO DEGLI OBBLIGHI DI PUBBLICAZIONE VIGENTI AGGIORNATO al 01.01.2024

Denominazione sotto-sezione livello 1 (Macrofamiglie)	Denominazione sotto-sezione 2 livello (Tipologie di dati)	Ambito soggettivo (vedi foglio 2)	Riferimento normativo	Denominazione del singolo obbligo	Contenuti dell'obbligo	Aggiornamento	Settore responsabile
Disposizioni generali	Programma per la Trasparenza e l'Integrità	A	Art. 10, c. 8, lett. a), d.lgs. n. 33/2013	Programma per la Trasparenza e l'Integrità	Programma triennale per la trasparenza e l'integrità e relativo stato di attuazione (art. 10, cc. 1, 2, 3, d.lgs. 33/2013)	Annuale (art. 10, c. 1, d.lgs. n. 33/2013)	Segreteria Generale
	Atti generali	A	Art. 12, c. 1, d.lgs. n. 33/2013	Riferimenti normativi su organizzazione e attività	Riferimenti normativi con i relativi link alle norme di legge statale pubblicate nella banca dati "Normattiva" che regolano l'istituzione, l'organizzazione e l'attività delle pubbliche amministrazioni	Tempestivo (ex art. 8, d.lgs. n. 33/2013)	Settore Amministrativo
				Atti amministrativi generali	Direttive, circolari, programmi, istruzioni e ogni atto che dispone in generale sulla organizzazione, sulle funzioni, sugli obiettivi, sui procedimenti, ovvero nei quali si determina l'interpretazione di norme giuridiche che riguardano o dettano disposizioni per l'applicazione di esse	Tempestivo (ex art. 8, d.lgs. n. 33/2013)	Settore Amministrativo
		D	Art. 12, c. 2, d.lgs. n. 33/2013	Statuti e leggi regionali	Estremi e testi ufficiali aggiornati degli Statuti e delle norme di legge regionali, che regolano le funzioni, l'organizzazione e lo svolgimento delle attività di competenza dell'amministrazione	Tempestivo (ex art. 8, d.lgs. n. 33/2013)	Settore Amministrativo
		A	Art. 55, c. 2, d.lgs. n. 165/2001 Art. 12, c. 1, d.lgs. n. 33/2013	Codice disciplinare e codice di condotta	Codice disciplinare, recante l'indicazione delle infrazioni del codice disciplinare e relative sanzioni (pubblicazione on line in alternativa all'affissione in luogo accessibile a tutti - art. 7, l. n. 300/1970) Codice di condotta inteso quale codice di comportamento	Tempestivo	Settore Amministrativo
	Oneri informativi per cittadini e imprese	N	Art. 34, d.lgs. n. 33/2013	Oneri informativi per cittadini e imprese	Regolamenti ministeriali o interministeriali, provvedimenti amministrativi a carattere generale adottati dalle amministrazioni dello Stato per regolare l'esercizio di poteri autorizzatori, concessori o certificatori, nonché l'accesso ai servizi pubblici ovvero la concessione di benefici con allegato elenco di tutti gli oneri informativi gravanti sui cittadini e sulle imprese introdotti o eliminati con i medesimi atti	Tempestivo (ex art. 8, d.lgs. n. 33/2013)	Settore Amministrativo
	Scadenario obblighi amministrativi	A	Art. 29, c. 3, d.l. n. 69/2013 (attualmente in fase di conversione)	Scadenario obblighi amministrativi	Scadenario con l'indicazione delle date di efficacia dei nuovi obblighi amministrativi a carico di cittadini e imprese introdotti dalle amministrazioni (secondo le modalità determinate con uno o più D.P.C.M. da adottare entro 90 gg. dall'entrata in vigore del d.l. n. 69/2013)	Tempestivo	Settore Amministrativo
	Burocrazia zero	S	Art. 37, c. 3, d.l. n. 69/2013 (attualmente in fase di conversione)	Burocrazia zero	Casi in cui il rilascio delle autorizzazioni di competenza è sostituito da una comunicazione dell'interessato	Tempestivo	Settore Amministrativo

Organizzazione	Organi di indirizzo politico-amministrativo	A	Art. 13, c. 1, lett. a), d.lgs. n. 33/2013	Organi di indirizzo politico-amministrativo	Organi di indirizzo politico e di amministrazione e gestione, con l'indicazione delle rispettive competenze	Tempestivo (ex art. 8, d.lgs. n. 33/2013)	Settore Amministrativo
		T	Art. 14, c. 1, lett. a), d.lgs. n. 33/2013	(da pubblicare in tabelle)	Atto di nomina o di proclamazione, con l'indicazione della durata dell'incarico o del mandato elettivo	Tempestivo (ex art. 8, d.lgs. n. 33/2013)	Settore Amministrativo
			Art. 14, c. 1, lett. b), d.lgs. n. 33/2013		Curricula	Tempestivo (ex art. 8, d.lgs. n. 33/2013)	Settore Amministrativo
			Art. 14, c. 1, lett. c), d.lgs. n. 33/2013		Compensi di qualsiasi natura connessi all'assunzione della carica	Tempestivo (ex art. 8, d.lgs. n. 33/2013)	Settore Amministrativo
					Importi di viaggi di servizio e missioni pagati con fondi pubblici	Tempestivo (ex art. 8, d.lgs. n. 33/2013)	Settore Amministrativo
			Art. 14, c. 1, lett. d), d.lgs. n. 33/2013		Dati relativi all'assunzione di altre cariche, presso enti pubblici o privati, e relativi compensi a qualsiasi titolo corrisposti	Tempestivo (ex art. 8, d.lgs. n. 33/2013)	Settore Amministrativo
			Art. 14, c. 1, lett. e), d.lgs. n. 33/2013		Altri eventuali incarichi con oneri a carico della finanza pubblica e indicazione dei compensi spettanti	Tempestivo (ex art. 8, d.lgs. n. 33/2013)	Settore Amministrativo
			Art. 14, c. 1, lett. f), d.lgs. n. 33/2013 Art. 1, c. 1, n. 5, l. n. 441/1982		1) dichiarazione concernente diritti reali su beni immobili e su beni mobili iscritti in pubblici registri, azioni di società, quote di partecipazione a società, esercizio di funzioni di amministratore o di sindaco di società, con l'apposizione della formula «sul mio onore affermo che la dichiarazione corrisponde al vero» [Per il soggetto, il coniuge non separato e i parenti entro il secondo grado, ove gli stessi vi consentano (NB: dando eventualmente evidenza del mancato consenso)] (obbligo non previsto per i comuni con popolazione inferiore ai 15000 abitanti)	Annuale	Settore Amministrativo
					2) copia dell'ultima dichiarazione dei redditi soggetti all'imposta sui redditi delle persone fisiche [Per il soggetto, il coniuge non separato e i parenti entro il secondo grado, ove gli stessi vi consentano (NB: dando eventualmente evidenza del mancato consenso)] (NB: è necessario limitare, con appositi accorgimenti a cura dell'interessato o della amministrazione, la pubblicazione dei dati sensibili) (obbligo non previsto per i comuni con popolazione inferiore ai 15000 abitanti)	Annuale	Settore Amministrativo

				3) dichiarazione concernente le spese sostenute e le obbligazioni assunte per la propaganda elettorale ovvero attestazione di essersi avvalsi esclusivamente di materiali e di mezzi propagandistici predisposti e messi a disposizione dal partito o dalla formazione politica della cui lista il soggetto ha fatto parte, con l'apposizione della formula «sul mio onore affermo che la dichiarazione corrisponde al vero» (con allegate copie delle dichiarazioni relative a finanziamenti e contributi per un importo che nell'anno superi 5.000 €) (obbligo non previsto per i comuni con popolazione inferiore ai 15000 abitanti)	Tempestivo (ex art. 8, d.lgs. n. 33/2013)	Settore Amministrativo
				4) attestazione concernente le variazioni della situazione patrimoniale intervenute nell'anno precedente e copia della dichiarazione dei redditi [Per il soggetto, il coniuge non separato e i parenti entro il secondo grado, ove gli stessi vi consentano (NB: dando eventualmente evidenza del mancato consenso)] (obbligo non previsto per i comuni con popolazione inferiore ai 15000 abitanti)	Annuale	Settore Amministrativo
				5) dichiarazione concernente le variazioni della situazione patrimoniale intervenute dopo l'ultima attestazione (con copia della dichiarazione annuale relativa ai redditi delle persone fisiche) [Per il soggetto, il coniuge non separato e i parenti entro il secondo grado, ove gli stessi vi consentano (NB: dando eventualmente evidenza del mancato consenso)] (obbligo non previsto per i comuni con popolazione inferiore ai 15000 abitanti)	Annuale	Settore Amministrativo
Sanzioni per mancata comunicazione dei dati	T	Art. 47, c. 1, d.lgs. n. 33/2013	Sanzioni per mancata comunicazione dei dati	Provvedimenti di erogazione delle sanzioni amministrative pecuniarie a carico del responsabile della mancata comunicazione per la mancata o incompleta comunicazione dei dati concernenti la situazione patrimoniale complessiva del titolare dell'incarico (di organo di indirizzo politico) al momento dell'assunzione della carica, la titolarità di imprese, le partecipazioni azionarie proprie, del coniuge e dei parenti entro il secondo grado di parentela, nonché tutti i compensi cui dà diritto l'assunzione della carica	Tempestivo (ex art. 8, d.lgs. n. 33/2013)	Settore Amministrativo
Rendiconti gruppi consiliari regionali/provinciali	E	Art. 28, c. 1, d.lgs. n. 33/2013	Rendiconti gruppi consiliari regionali/provinciali	Rendiconti di esercizio annuale dei gruppi consiliari regionali e provinciali, con evidenza delle risorse trasferite o assegnate a ciascun gruppo, con indicazione del titolo di trasferimento e dell'impiego delle risorse utilizzate	Tempestivo (ex art. 8, d.lgs. n. 33/2013)	Settore Amministrativo
			Atti degli organi di controllo	Atti e relazioni degli organi di controllo	Tempestivo (ex art. 8, d.lgs. n. 33/2013)	Settore Amministrativo
Articolazione degli uffici	A	Art. 13, c. 1, lett. b), d.lgs. n. 33/2013	Articolazione degli uffici	Articolazione degli uffici	Tempestivo (ex art. 8, d.lgs. n. 33/2013)	Settore Amministrativo
		Art. 13, c. 1, lett. c), d.lgs. n. 33/2013	Organigramma (da pubblicare sotto forma di	Illustrazione in forma semplificata, ai fini della piena accessibilità e comprensibilità dei dati, dell'organizzazione dell'amministrazione, mediante l'organigramma o analoghe rappresentazioni grafiche	Tempestivo (ex art. 8, d.lgs. n. 33/2013)	Settore Amministrativo

			Art. 13, c. 1, lett. b), d.lgs. n. 33/2013	organigramma, in modo tale che a ciascun ufficio sia assegnato un link ad una pagina contenente tutte le informazioni previste dalla norma)	Competenze e risorse a disposizione di ciascun ufficio, anche di livello dirigenziale non generale	Tempestivo (ex art. 8, d.lgs. n. 33/2013)	Settore Amministrativo
			Art. 13, c. 1, lett. b), d.lgs. n. 33/2013		Nomi dei dirigenti responsabili dei singoli uffici	Tempestivo (ex art. 8, d.lgs. n. 33/2013)	Settore Amministrativo
	Telefono e posta elettronica	A	Art. 13, c. 1, lett. d), d.lgs. n. 33/2013	Telefono e posta elettronica	Elenco completo dei numeri di telefono e delle caselle di posta elettronica istituzionali e delle caselle di posta elettronica certificata dedicate, cui il cittadino possa rivolgersi per qualsiasi richiesta inerente i compiti istituzionali	Tempestivo (ex art. 8, d.lgs. n. 33/2013)	Settore Amministrativo
Consulenti e collaboratori		A	Art. 15, c. 2, d.lgs. n. 33/2013	Consulenti e collaboratori (da pubblicare in tabelle)	Estremi degli atti di conferimento di incarichi di collaborazione o di consulenza a soggetti esterni a qualsiasi titolo (compresi quelli affidati con contratto di collaborazione coordinata e continuativa) per i quali è previsto un compenso con indicazione dei soggetti percettori, della ragione dell'incarico e dell'ammontare erogato	Tempestivo (ex art. 8, d.lgs. n. 33/2013)	Tutti i Settori
					Per ciascun titolare di incarico:		
			Art. 10, c. 8, lett. d), d.lgs. n. 33/2013 Art. 15, c. 1, lett. b), d.lgs. n. 33/2013		1) curriculum, redatto in conformità al vigente modello europeo	Tempestivo (ex art. 8, d.lgs. n. 33/2013)	Tutti i Settori
			Art. 15, c. 1, lett. d), d.lgs. n. 33/2013		2) compensi comunque denominati, relativi al rapporto di lavoro, di consulenza o di collaborazione (compresi quelli affidati con contratto di collaborazione coordinata e continuativa), con specifica evidenza delle eventuali componenti variabili o legate alla valutazione del risultato	Tempestivo (ex art. 8, d.lgs. n. 33/2013)	Tutti i Settori
			Art. 15, c. 1, lett. c), d.lgs. n. 33/2013		3) dati relativi allo svolgimento di incarichi o alla titolarità di cariche in enti di diritto privato regolati o finanziati dalla pubblica amministrazione o allo svolgimento di attività professionali	Tempestivo (ex art. 8, d.lgs. n. 33/2013)	Tutti i Settori
			Art. 15, c. 2, d.lgs. n. 33/2013 Art. 53, c. 14, d.lgs. n. 165/2001		Tabelle relative agli elenchi dei consulenti con indicazione di oggetto, durata e compenso dell'incarico (comunicate alla Funzione pubblica)	Tempestivo (ex art. 8, d.lgs. n. 33/2013)	Tutti i Settori
Art. 53, c. 14, d.lgs. n. 165/2001	Attestazione dell'avvenuta verifica dell'insussistenza di situazioni, anche potenziali, di conflitto di interesse	Tempestivo	Tutti i Settori				
Personale	Incarichi amministrativi di vertice (Segretario	A	Art. 15, c. 1, lett. a), d.lgs. n. 33/2013	Incarichi amministrativi di vertice (da pubblicare in tabelle)	Estremi degli atti di conferimento di incarichi amministrativi di vertice a soggetti dipendenti della pubblica amministrazione (NB: sono da includersi sia i dirigenti contrattualizzati sia quelli posti in regime di diritto pubblico)	Tempestivo (ex art. 8, d.lgs. n. 33/2013)	Settore Personale

generale, Capo Dipartimento, Direttore generale o posizioni assimilate)		Art. 15, c. 2, d.lgs. n. 33/2013		Estremi degli atti di conferimento di incarichi amministrativi di vertice a soggetti estranei alla pubblica amministrazione con indicazione dei soggetti percettori, della ragione dell'incarico e dell'ammontare erogato (NB: sono da includersi sia i dirigenti contrattualizzati sia quelli posti in regime di diritto pubblico)	Tempestivo (ex art. 8, d.lgs. n. 33/2013)	Settore Personale
		Art. 10, c. 8, lett. d), d.lgs. n. 33/2013 Art. 15, c. 1, lett. b), d.lgs. n. 33/2013		Per ciascun titolare di incarico: 1) curriculum, redatto in conformità al vigente modello europeo	Tempestivo (ex art. 8, d.lgs. n. 33/2013)	Settore Personale
		Art. 15, c. 1, lett. d), d.lgs. n. 33/2013		2) compensi, comunque denominati, relativi al rapporto di lavoro, con specifica evidenza delle eventuali componenti variabili o legate alla valutazione del risultato, ed ammontare erogato	Tempestivo (ex art. 8, d.lgs. n. 33/2013)	Settore Personale
		Art. 15, c. 1, lett. c), d.lgs. n. 33/2013		3) dati relativi allo svolgimento di incarichi o alla titolarità di cariche in enti di diritto privato regolati o finanziati dalla pubblica amministrazione o allo svolgimento di attività professionali, e relativi compensi	Tempestivo (ex art. 8, d.lgs. n. 33/2013)	Settore Personale
	P	Art. 20, c. 3, d.lgs. n. 39/2013		4) dichiarazione sulla insussistenza di una delle cause di inconferibilità dell'incarico	Tempestivo (art. 20, c. 1, d.lgs. n. 39/2013)	Settore Personale
		Art. 20, c. 3, d.lgs. n. 39/2013		5) dichiarazione sulla insussistenza di una delle cause di incompatibilità al conferimento dell'incarico	Annuale (art. 20, c. 2, d.lgs. n. 39/2013)	Settore Personale
Incarichi amministrativi di vertice (Direttore generale, Direttore sanitario, Direttore amministrativo)	H	Art. 41, c. 2, d.lgs. n. 33/2013	SSN - Bandi e avvisi	Bandi e avvisi di selezione	Tempestivo (ex art. 8, d.lgs. n. 33/2013)	
			SSN - Procedure selettive	Informazioni e dati concernenti le procedure di conferimento degli incarichi di direttore generale, direttore sanitario e direttore amministrativo	Tempestivo (ex art. 8, d.lgs. n. 33/2013)	
	Art. 41, c. 3, d.lgs. n. 33/2013	SSN- Incarichi amministrativi di vertice (da pubblicare in tabelle)	Estremi ed atti di conferimento di incarichi amministrativi di vertice a soggetti dipendenti della pubblica amministrazione (NB: sono da includersi sia i dirigenti contrattualizzati sia quelli posti in regime di diritto pubblico)	Tempestivo (ex art. 8, d.lgs. n. 33/2013)		
			Estremi ed atti di conferimento di incarichi amministrativi di vertice a soggetti estranei alla pubblica amministrazione con indicazione dei soggetti percettori, della ragione dell'incarico e dell'ammontare erogato (NB: sono da includersi sia i dirigenti contrattualizzati sia quelli posti in regime di diritto pubblico)	Tempestivo (ex art. 8, d.lgs. n. 33/2013)		
			Per ciascun titolare di incarico:			

				1) curriculum vitae	Tempestivo (ex art. 8, d.lgs. n. 33/2013)		
				2) compensi, comunque denominati, relativi al rapporto di lavoro, con specifica evidenza delle eventuali componenti variabili o legate alla valutazione del risultato	Tempestivo (ex art. 8, d.lgs. n. 33/2013)		
				3) dati relativi allo svolgimento di incarichi o la titolarità di cariche in enti di diritto privato regolati o finanziati dalla pubblica amministrazione o allo svolgimento di attività professionali (comprese le prestazioni svolte in regime intramurario), e relativi compensi	Tempestivo (ex art. 8, d.lgs. n. 33/2013)		
	P	Art. 20, c. 3, d.lgs. n. 39/2013		4) dichiarazione sulla insussistenza di una delle cause di inconferibilità dell'incarico	Tempestivo (art. 20, c. 1, d.lgs. n. 39/2013)		
		Art. 20, c. 3, d.lgs. n. 39/2013		5) dichiarazione sulla insussistenza di una delle cause di incompatibilità al conferimento dell'incarico	Annuale (art. 20, c. 2, d.lgs. n. 39/2013)		
Dirigenti (dirigenti non generali)	A	Art. 15, c. 1, lett. a), d.lgs. n. 33/2013	Dirigenti (da pubblicare in tabelle)	Estremi degli atti di conferimento di incarichi dirigenziali a soggetti dipendenti della pubblica amministrazione (NB: sono da includersi sia i dirigenti contrattualizzati sia quelli posti in regime di diritto pubblico)	Tempestivo (ex art. 8, d.lgs. n. 33/2013)	Settore Personale	
		Art. 15, c. 2, d.lgs. n. 33/2013		Estremi degli atti di conferimento di incarichi dirigenziali a soggetti estranei alla pubblica amministrazione con indicazione dei soggetti percettori, della ragione dell'incarico e dell'ammontare erogato (NB: sono da includersi sia i dirigenti contrattualizzati sia quelli posti in regime di diritto pubblico)	Tempestivo (ex art. 8, d.lgs. n. 33/2013)	Settore Personale	
				Per ciascun titolare di incarico:			
		Art. 10, c. 8, lett. d), d.lgs. n. 33/2013 Art. 15, c. 1, lett. b), d.lgs. n. 33/2013		1) Curriculum, redatto in conformità al vigente modello europeo	Tempestivo (ex art. 8, d.lgs. n. 33/2013)	Settore Personale	
		Art. 15, c. 1, lett. d), d.lgs. n. 33/2013		2) compensi, comunque denominati, relativi al rapporto di lavoro, con specifica evidenza delle eventuali componenti variabili o legate alla valutazione del risultato	Tempestivo (ex art. 8, d.lgs. n. 33/2013)	Settore Personale	
		Art. 15, c. 1, lett. c), d.lgs. n. 33/2013		3) dati relativi allo svolgimento di incarichi o alla titolarità di cariche in enti di diritto privato regolati o finanziati dalla pubblica amministrazione o allo svolgimento di attività professionali, e relativi compensi	Tempestivo (ex art. 8, d.lgs. n. 33/2013)	Settore Personale	
	P	Art. 20, c. 3, d.lgs. n. 39/2013		4) dichiarazione sulla insussistenza di una delle cause di inconferibilità dell'incarico	Tempestivo (art. 20, c. 1, d.lgs. n. 39/2013)	Settore Personale	

		Art. 20, c. 3, d.lgs. n. 39/2013		5) dichiarazione sulla insussistenza di una delle cause di incompatibilità al conferimento dell'incarico	Annuale (art. 20, c. 2, d.lgs. n. 39/2013)	Settore Personale
	A	Art. 15, c. 5, d.lgs. n. 33/2013	Elenco posizioni dirigenziali discrezionali	Elenco delle posizioni dirigenziali, integrato dai relativi titoli e curricula, attribuite a persone, anche esterne alle pubbliche amministrazioni, individuate discrezionalmente dall'organo di indirizzo politico senza procedure pubbliche di selezione	Tempestivo (ex art. 8, d.lgs. n. 33/2013)	Settore Personale
	A	Art. 19, c. 1-bis, d.lgs. n. 165/2001	Posti di funzione disponibili	Numero e tipologia dei posti di funzione che si rendono disponibili nella dotazione organica e relativi criteri di scelta	Tempestivo	Settore Personale
	N	Art. 1, c. 7, d.p.r. n. 108/2004	Ruolo dirigenti	Ruolo dei dirigenti nelle amministrazioni dello Stato	Annuale	Settore Personale
Dirigenti (Responsabili di Dipartimento e Responsabili di strutture semplici e complesse)	H	Art. 41, c. 2, d.lgs. n. 33/2013	SSN - Dirigenti (da pubblicare in tabelle)	Bandi e avvisi di selezione	Tempestivo (ex art. 8, d.lgs. n. 33/2013)	
				Informazioni e dati concernenti le procedure di conferimento degli incarichi di responsabile di dipartimento e di strutture semplici e complesse	Tempestivo (ex art. 8, d.lgs. n. 33/2013)	
		Art. 41, c. 3, d.lgs. n. 33/2013		Estremi ed atti di conferimento di incarichi dirigenziali di responsabile dipartimento e di strutture semplici e complesse a soggetti dipendenti della pubblica amministrazione (NB: sono da includersi sia i dirigenti contrattualizzati sia quelli posti in regime di diritto pubblico)	Tempestivo (ex art. 8, d.lgs. n. 33/2013)	
				Estremi ed atti di conferimento di incarichi dirigenziali di responsabile di dipartimento e di strutture semplici e complesse a soggetti estranei alla pubblica amministrazione con indicazione dei soggetti percettori, della ragione dell'incarico e dell'ammontare erogato (NB: sono da includersi sia i dirigenti contrattualizzati sia quelli posti in regime di diritto pubblico)	Tempestivo (ex art. 8, d.lgs. n. 33/2013)	
		Per ciascun titolare di incarico di responsabile di dipartimento e di struttura complessa:				
		1) curriculum vitae		Tempestivo (ex art. 8, d.lgs. n. 33/2013)		
		2) compensi, comunque denominati, relativi al rapporto di lavoro, con specifica evidenza delle eventuali componenti variabili o legate alla valutazione del risultato		Tempestivo (ex art. 8, d.lgs. n. 33/2013)		
3) dati relativi allo svolgimento di incarichi o la titolarità di cariche in enti di diritto privato regolati o finanziati dalla pubblica amministrazione o allo svolgimento di attività professionali (comprese le prestazioni svolte in regime intramurario), e relativi compensi	Tempestivo (ex art. 8, d.lgs. n. 33/2013)					
Posizioni organizzative	A	Art. 10, c. 8, lett. d), d.lgs. n. 33/2013	Posizioni organizzative	Curricula dei titolari di posizioni organizzative redatti in conformità al vigente modello europeo	Tempestivo (ex art. 8, d.lgs. n. 33/2013)	Settore Personale

Dotazione organica	A	Art. 16, c. 1, d.lgs. n. 33/2013	Conto annuale del personale	Conto annuale del personale e relative spese sostenute, nell'ambito del quale sono rappresentati i dati relativi alla dotazione organica e al personale effettivamente in servizio e al relativo costo, con l'indicazione della distribuzione tra le diverse qualifiche e aree professionali, con particolare riguardo al personale assegnato agli uffici di diretta collaborazione con gli organi di indirizzo politico	Annuale (art. 16, c. 1, d.lgs. n. 33/2013)	Settore Personale
		Art. 16, c. 2, d.lgs. n. 33/2013	Costo personale tempo indeterminato	Costo complessivo del personale a tempo indeterminato in servizio, articolato per aree professionali, con particolare riguardo al personale assegnato agli uffici di diretta collaborazione con gli organi di indirizzo politico	Annuale (art. 16, c. 2, d.lgs. n. 33/2013)	Settore Personale
Personale non a tempo indeterminato	A	Art. 17, c. 1, d.lgs. n. 33/2013	Personale non a tempo indeterminato (da pubblicare in tabelle)	Personale con rapporto di lavoro non a tempo indeterminato ed elenco dei titolari dei contratti a tempo determinato, con l'indicazione delle diverse tipologie di rapporto, della distribuzione di questo personale tra le diverse qualifiche e aree professionali, ivi compreso il personale assegnato agli uffici di diretta collaborazione con gli organi di indirizzo politico	Annuale (art. 17, c. 1, d.lgs. n. 33/2013)	Settore Personale
		Art. 17, c. 2, d.lgs. n. 33/2013	Costo del personale non a tempo indeterminato (da pubblicare in tabelle)	Costo complessivo del personale con rapporto di lavoro non a tempo indeterminato, articolato per aree professionali, con particolare riguardo al personale assegnato agli uffici di diretta collaborazione con gli organi di indirizzo politico	Trimestrale (art. 17, c. 2, d.lgs. n. 33/2013)	Settore Personale
Tassi di assenza	A	Art. 16, c. 3, d.lgs. n. 33/2013	Tassi di assenza (da pubblicare in tabelle)	Tassi di assenza del personale distinti per uffici di livello dirigenziale	Trimestrale (art. 16, c. 3, d.lgs. n. 33/2013)	Settore Personale
Incarichi conferiti e autorizzati ai dipendenti (non dirigenti)	A	Art. 18, d.lgs. n. 33/2013 Art. 53, c. 14, d.lgs. n. 165/2001	Incarichi conferiti e autorizzati ai dipendenti (non dirigenti) (da pubblicare in tabelle)	Elenco degli incarichi conferiti o autorizzati a ciascun dipendente, con l'indicazione dell'oggetto, della durata e del compenso spettante per ogni incarico	Tempestivo (ex art. 8, d.lgs. n. 33/2013)	Tutti i Settori
Contrattazione collettiva	A	Art. 21, c. 1, d.lgs. n. 33/2013 Art. 47, c. 8, d.lgs. n. 165/2001	Contrattazione collettiva	Riferimenti necessari per la consultazione dei contratti e accordi collettivi nazionali ed eventuali interpretazioni autentiche	Tempestivo (ex art. 8, d.lgs. n. 33/2013)	Settore Personale
Contrattazione integrativa	A	Art. 21, c. 2, d.lgs. n. 33/2013	Contratti integrativi	Contratti integrativi stipulati, con la relazione tecnico-finanziaria e quella illustrativa certificate dagli organi di controllo (collegio dei revisori dei conti, collegio sindacale, uffici centrali di bilancio o analoghi organi previsti dai rispettivi ordinamenti)	Tempestivo (ex art. 8, d.lgs. n. 33/2013)	Settore Personale
		Art. 21, c. 2, d.lgs. n. 33/2013 Art. 55, c. 4, d.lgs. n. 150/2009	Costi contratti integrativi	Specifiche informazioni sui costi della contrattazione integrativa, certificate dagli organi di controllo interno, trasmesse al Ministero dell'Economia e delle finanze, che predispone, allo scopo, uno specifico modello di rilevazione, d'intesa con la Corte dei conti e con la Presidenza del Consiglio dei Ministri - Dipartimento della funzione pubblica	Annuale (art. 55, c. 4, d.lgs. n. 150/2009)	Settore Personale

	OIV	A	Art. 10, c. 8, lett. c), d.lgs. n. 33/2013 Par. 14.2, delib. CIVIT n. 12/2013	OIV (da pubblicare in tabelle)	Nominativi, curricula e compensi	Tempestivo (ex art. 8, d.lgs. n. 33/2013)	Settore Personale			
Bandi di concorso		A	Art. 19, c. 1, d.lgs. n. 33/2013	Bandi di concorso (da pubblicare in tabelle)	Bandi di concorso per il reclutamento, a qualsiasi titolo, di personale presso l'amministrazione	Tempestivo (ex art. 8, d.lgs. n. 33/2013)	Settore Personale			
			Art. 19, c. 2, d.lgs. n. 33/2013	Elenco dei bandi espletati (da pubblicare in tabelle)	Elenco dei bandi in corso e dei bandi espletati nel corso dell'ultimo triennio con l'indicazione, per ciascuno di essi, del numero dei dipendenti assunti e delle spese effettuate	Tempestivo (ex art. 8, d.lgs. n. 33/2013)	Settore Personale			
		B	Art. 23, cc. 1 e 2, d.lgs. n. 33/2013 Art. 1, c. 16, lett. d), l. n. 190/2012	Dati relativi alle procedure selettive (da pubblicare in tabelle)	Concorsi e prove selettive per l'assunzione del personale e progressioni di carriera Per ciascuno dei provvedimenti: 1) oggetto 2) eventuale spesa prevista 3) estremi relativi ai principali documenti contenuti nel fascicolo relativo al procedimento	Tempestivo	Settore Personale			
							Settore Personale			
							Settore Personale			
Performance	Sistema di misurazione e valutazione della Performance	A	Par. 1, delib. CIVIT n. 104/2010	Sistema di misurazione e valutazione della Performance	Sistema di misurazione e valutazione della Performance (art. 7, d.lgs. n. 150/2009)	Tempestivo	Settore Personale			
	Piano della Performance			Art. 10, c. 8, lett. b), d.lgs. n. 33/2013	Piano della Performance			Piano della Performance (art. 10, d.lgs. 150/2009)	Tempestivo (ex art. 8, d.lgs. n. 33/2013)	Settore Personale
	Relazione sulla Performance			Relazione sulla Performance	Relazione sulla Performance (art. 10, d.lgs. 150/2009)			Tempestivo (ex art. 8, d.lgs. n. 33/2013)	Settore Personale	
	Documento dell'OIV di validazione della Relazione sulla Performance			Par. 2.1, delib. CIVIT n. 6/2012	Documento OIV di validazione della Relazione sulla Performance			Documento dell'OIV di validazione della Relazione sulla Performance (art. 14, c. 4, lett. c), d.lgs. n. 150/2009)	Tempestivo	Settore Personale
	Relazione dell'OIV sul funzionamento complessivo del Sistema di valutazione, trasparenza e integrità dei controlli interni	Q	Par. 4, delib. CIVIT n. 23/2013	Relazione OIV sul funzionamento del Sistema	Relazione dell'OIV sul funzionamento complessivo del Sistema di valutazione, trasparenza e integrità dei controlli interni (art. 14, c. 4, lett. a), d.lgs. n. 150/2009)	Tempestivo	Settore Personale			

	Ammontare complessivo dei premi	A	Art. 20, c. 1, d.lgs. n. 33/2013	Ammontare complessivo dei premi (da pubblicare in tabelle)	Ammontare complessivo dei premi collegati alla performance stanziati	Tempestivo (ex art. 8, d.lgs. n. 33/2013)	Settore Personale	
				Ammontare dei premi effettivamente distribuiti	Tempestivo (ex art. 8, d.lgs. n. 33/2013)	Settore Personale		
	Dati relativi ai premi	Art. 20, c. 2, d.lgs. n. 33/2013	Dati relativi ai premi (da pubblicare in tabelle)	Entità del premio mediamente conseguibile dal personale dirigenziale e non dirigenziale	Tempestivo (ex art. 8, d.lgs. n. 33/2013)	Settore Personale		
				Distribuzione del trattamento accessorio, in forma aggregata, al fine di dare conto del livello di selettività utilizzato nella distribuzione dei premi e degli incentivi	Tempestivo (ex art. 8, d.lgs. n. 33/2013)	Settore Personale		
	Grado di differenziazione dell'utilizzo della premialità sia per i dirigenti sia per i dipendenti			Tempestivo (ex art. 8, d.lgs. n. 33/2013)	Settore Personale			
	Benessere organizzativo	Art. 20, c. 3, d.lgs. n. 33/2013	Benessere organizzativo	Livelli di benessere organizzativo	Tempestivo (ex art. 8, d.lgs. n. 33/2013)	Settore Personale		
Enti controllati	Enti pubblici vigilati	C	Art. 22, c. 1, lett. a), d.lgs. n. 33/2013	Enti pubblici vigilati (da pubblicare in tabelle)	Elenco degli enti pubblici, comunque denominati, istituiti, vigilati e finanziati dall'amministrazione ovvero per i quali l'amministrazione abbia il potere di nomina degli amministratori dell'ente, con l'indicazione delle funzioni attribuite e delle attività svolte in favore dell'amministrazione o delle attività di servizio pubblico affidate	Annuale (art. 22, c. 1, d.lgs. n. 33/2013)	Settore finanziario	
					Per ciascuno degli enti:			
					1) ragione sociale	Art. 22, c. 2, d.lgs. n. 33/2013	Annuale (art. 22, c. 1, d.lgs. n. 33/2013)	Settore finanziario
					2) misura dell'eventuale partecipazione dell'amministrazione	Annuale (art. 22, c. 1, d.lgs. n. 33/2013)	Settore finanziario	
					3) durata dell'impegno	Annuale (art. 22, c. 1, d.lgs. n. 33/2013)	Settore finanziario	
					4) onere complessivo a qualsiasi titolo gravante per l'anno sul bilancio dell'amministrazione	Annuale (art. 22, c. 1, d.lgs. n. 33/2013)	Settore finanziario	
					5) numero dei rappresentanti dell'amministrazione negli organi di governo e trattamento economico complessivo a ciascuno di essi spettante	Annuale (art. 22, c. 1, d.lgs. n. 33/2013)	Settore finanziario	
6) risultati di bilancio degli ultimi tre esercizi finanziari	Annuale (art. 22, c. 1, d.lgs. n. 33/2013)	Settore finanziario						

				7) incarichi di amministratore dell'ente e relativo trattamento economico complessivo	Annuale (art. 22, c. 1, d.lgs. n. 33/2013)	Settore finanziario
	P	Art. 20, c. 3, d.lgs. n. 39/2013		7A. Dichiarazione sulla insussistenza di una delle cause di inconferibilità dell'incarico	Tempestivo (art. 20, c. 1, d.lgs. n. 39/2013)	Settore finanziario
		Art. 20, c. 3, d.lgs. n. 39/2013		7B. Dichiarazione sulla insussistenza di una delle cause di incompatibilità al conferimento dell'incarico	Annuale (art. 20, c. 2, d.lgs. n. 39/2013)	Settore finanziario
	C	Art. 22, c. 3, d.lgs. n. 33/2013		Collegamento con i siti istituzionali degli enti pubblici vigilati nei quali sono pubblicati i dati relativi ai componenti degli organi di indirizzo politico e ai soggetti titolari di incarichi dirigenziali, di collaborazione o consulenza	Annuale (art. 22, c. 1, d.lgs. n. 33/2013)	Settore finanziario
Società partecipate	C	Art. 22, c. 1, lett. b), d.lgs. n. 33/2013	Società partecipate (da pubblicare in tabelle)	Elenco delle società di cui l'amministrazione detiene direttamente quote di partecipazione anche minoritaria, con l'indicazione dell'entità, delle funzioni attribuite e delle attività svolte in favore dell'amministrazione o delle attività di servizio pubblico affidate	Annuale (art. 22, c. 1, d.lgs. n. 33/2013)	Settore finanziario
				Per ciascuna delle società:	Annuale (art. 22, c. 1, d.lgs. n. 33/2013)	
		Art. 22, c. 2, d.lgs. n. 33/2013		1) ragione sociale	Annuale (art. 22, c. 1, d.lgs. n. 33/2013)	Settore finanziario
				2) misura dell'eventuale partecipazione dell'amministrazione	Annuale (art. 22, c. 1, d.lgs. n. 33/2013)	Settore finanziario
				3) durata dell'impegno	Annuale (art. 22, c. 1, d.lgs. n. 33/2013)	Settore finanziario
				4) onere complessivo a qualsiasi titolo gravante per l'anno sul bilancio dell'amministrazione	Annuale (art. 22, c. 1, d.lgs. n. 33/2013)	Settore finanziario
				5) numero dei rappresentanti dell'amministrazione negli organi di governo e trattamento economico complessivo a ciascuno di essi spettante	Annuale (art. 22, c. 1, d.lgs. n. 33/2013)	Settore finanziario
				6) risultati di bilancio degli ultimi tre esercizi finanziari	Annuale (art. 22, c. 1, d.lgs. n. 33/2013)	Settore finanziario
				7) incarichi di amministratore della società e relativo trattamento economico complessivo	Annuale (art. 22, c. 1, d.lgs. n. 33/2013)	Settore finanziario

		Art. 22, c. 3, d.lgs. n. 33/2013		Collegamento con i siti istituzionali delle società partecipate nei quali sono pubblicati i dati relativi ai componenti degli organi di indirizzo politico e ai soggetti titolari di incarichi dirigenziali, di collaborazione o consulenza	Annuale (art. 22, c. 1, d.lgs. n. 33/2013)	Settore finanziario
Enti di diritto privato controllati	C	Art. 22, c. 1, lett. c), d.lgs. n. 33/2013	Enti di diritto privato controllati (da pubblicare in tabelle)	Elenco degli enti di diritto privato, comunque denominati, in controllo dell'amministrazione, con l'indicazione delle funzioni attribuite e delle attività svolte in favore dell'amministrazione o delle attività di servizio pubblico affidate	Annuale (art. 22, c. 1, d.lgs. n. 33/2013)	Settore finanziario
				Per ciascuno degli enti:		
				1) ragione sociale	Annuale (art. 22, c. 1, d.lgs. n. 33/2013)	Settore finanziario
				2) misura dell'eventuale partecipazione dell'amministrazione	Annuale (art. 22, c. 1, d.lgs. n. 33/2013)	Settore finanziario
				3) durata dell'impegno	Annuale (art. 22, c. 1, d.lgs. n. 33/2013)	Settore finanziario
				4) onere complessivo a qualsiasi titolo gravante per l'anno sul bilancio dell'amministrazione	Annuale (art. 22, c. 1, d.lgs. n. 33/2013)	Settore finanziario
				5) numero dei rappresentanti dell'amministrazione negli organi di governo e trattamento economico complessivo a ciascuno di essi spettante	Annuale (art. 22, c. 1, d.lgs. n. 33/2013)	Settore finanziario
				6) risultati di bilancio degli ultimi tre esercizi finanziari	Annuale (art. 22, c. 1, d.lgs. n. 33/2013)	Settore finanziario
				7) incarichi di amministratore dell'ente e relativo trattamento economico complessivo	Annuale (art. 22, c. 1, d.lgs. n. 33/2013)	Settore finanziario
					P	Art. 20, c. 3, d.lgs. n. 39/2013
		Art. 20, c. 3, d.lgs. n. 39/2013		7B. Dichiarazione sulla insussistenza di una delle cause di incompatibilità al conferimento dell'incarico	Annuale (art. 20, c. 2, d.lgs. n. 39/2013)	Settore finanziario
	C	Art. 22, c. 3, d.lgs. n. 33/2013		Collegamento con i siti istituzionali degli enti di diritto privato controllati nei quali sono pubblicati i dati relativi ai componenti degli organi di indirizzo politico e ai soggetti titolari di incarichi dirigenziali, di collaborazione o consulenza	Annuale (art. 22, c. 1, d.lgs. n. 33/2013)	Settore finanziario
Rappresentazione grafica	C	Art. 22, c. 1, lett. d), d.lgs. n. 33/2013	Rappresentazione grafica	Una o più rappresentazioni grafiche che evidenziano i rapporti tra l'amministrazione e gli enti pubblici vigilati, le società partecipate, gli enti di diritto privato controllati	Annuale (art. 22, c. 1, d.lgs. n. 33/2013)	Settore finanziario

Attività e procedimenti	Dati aggregati attività amministrativa	A	Art. 24, c. 1, d.lgs. n. 33/2013	Dati aggregati attività amministrativa	Dati relativi alla attività amministrativa, in forma aggregata, per settori di attività, per competenza degli organi e degli uffici, per tipologia di procedimenti	Annuale La prima pubblicazione decorre dal termine di sei mesi dall'entrata in vigore del decreto	Tutti i Settori
	Tipologie di procedimento	A		Tipologie di procedimento (da pubblicare in tabelle)	Per ciascuna tipologia di procedimento:		
			Art. 35, c. 1, lett. a), d.lgs. n. 33/2013	1) breve descrizione del procedimento con indicazione di tutti i riferimenti normativi utili	Tempestivo (ex art. 8, d.lgs. n. 33/2013)	Tutti i Settori	
			Art. 35, c. 1, lett. b), d.lgs. n. 33/2013	2) unità organizzative responsabili dell'istruttoria	Tempestivo (ex art. 8, d.lgs. n. 33/2013)	Tutti i Settori	
			Art. 35, c. 1, lett. c), d.lgs. n. 33/2013	3) nome del responsabile del procedimento, unitamente ai recapiti telefonici e alla casella di posta elettronica istituzionale	Tempestivo (ex art. 8, d.lgs. n. 33/2013)	Tutti i Settori	
			Art. 35, c. 1, lett. c), d.lgs. n. 33/2013	4) ove diverso, l'ufficio competente all'adozione del provvedimento finale, con l'indicazione del nome del responsabile dell'ufficio unitamente ai rispettivi recapiti telefonici e alla casella di posta elettronica istituzionale	Tempestivo (ex art. 8, d.lgs. n. 33/2013)	Tutti i Settori	
			Art. 35, c. 1, lett. e), d.lgs. n. 33/2013	5) modalità con le quali gli interessati possono ottenere le informazioni relative ai procedimenti in corso che li riguardano	Tempestivo (ex art. 8, d.lgs. n. 33/2013)	Tutti i Settori	
			Art. 35, c. 1, lett. f), d.lgs. n. 33/2013	6) termine fissato in sede di disciplina normativa del procedimento per la conclusione con l'adozione di un provvedimento espresso e ogni altro termine procedimentale rilevante	Tempestivo (ex art. 8, d.lgs. n. 33/2013)	Tutti i Settori	
			Art. 35, c. 1, lett. g), d.lgs. n. 33/2013	7) procedimenti per i quali il provvedimento dell'amministrazione può essere sostituito da una dichiarazione dell'interessato ovvero il procedimento può concludersi con il silenzio-assenso dell'amministrazione	Tempestivo (ex art. 8, d.lgs. n. 33/2013)	Tutti i Settori	
			Art. 35, c. 1, lett. h), d.lgs. n. 33/2013	8) strumenti di tutela amministrativa e giurisdizionale, riconosciuti dalla legge in favore dell'interessato, nel corso del procedimento nei confronti del provvedimento finale ovvero nei casi di adozione del provvedimento oltre il termine predeterminato per la sua conclusione e i modi per attivarli	Tempestivo (ex art. 8, d.lgs. n. 33/2013)	Tutti i Settori	
Art. 35, c. 1, lett. i), d.lgs. n. 33/2013	9) link di accesso al servizio on line, ove sia già disponibile in rete, o tempi previsti per la sua attivazione	Tempestivo (ex art. 8, d.lgs. n. 33/2013)	Tutti i Settori				

	Art. 35, c. 1, lett. l), d.lgs. n. 33/2013		10) modalità per l'effettuazione dei pagamenti eventualmente necessari, con i codici IBAN identificativi del conto di pagamento, ovvero di imputazione del versamento in Tesoreria, tramite i quali i soggetti versanti possono effettuare i pagamenti mediante bonifico bancario o postale, ovvero gli identificativi del conto corrente postale sul quale i soggetti versanti possono effettuare i pagamenti mediante bollettino postale, nonchè i codici identificativi del pagamento da indicare obbligatoriamente per il versamento	Tempestivo (ex art. 8, d.lgs. n. 33/2013)	Tutti i Settori
	Art. 35, c. 1, lett. m), d.lgs. n. 33/2013		11) nome del soggetto a cui è attribuito, in caso di inerzia, il potere sostitutivo, nonchè modalità per attivare tale potere, con indicazione dei recapiti telefonici e delle caselle di posta elettronica istituzionale	Tempestivo (ex art. 8, d.lgs. n. 33/2013)	Tutti i Settori
	Art. 35, c. 1, lett. n), d.lgs. n. 33/2013		12) risultati delle indagini di customer satisfaction condotte sulla qualità dei servizi erogati attraverso diversi canali, con il relativo andamento	Tempestivo (ex art. 8, d.lgs. n. 33/2013)	Tutti i Settori
			Per i procedimenti ad istanza di parte:		Tutti i Settori
	Art. 35, c. 1, lett. d), d.lgs. n. 33/2013		1) atti e documenti da allegare all'istanza e modulistica necessaria, compresi i fac-simile per le autocertificazioni	Tempestivo (ex art. 8, d.lgs. n. 33/2013)	Tutti i Settori
	Art. 35, c. 1, lett. d), d.lgs. n. 33/2013		2) uffici ai quali rivolgersi per informazioni, orari e modalità di accesso con indicazione degli indirizzi, recapiti telefonici e caselle di posta elettronica istituzionale a cui presentare le istanze	Tempestivo (ex art. 8, d.lgs. n. 33/2013)	Tutti i Settori
B		Singoli procedimenti di autorizzazione e concessione (da pubblicare in tabelle)	Per ciascun procedimento di autorizzazione o concessione:		Tutti i Settori
	Art. 23, d.lgs. n. 33/2013 Art. 1, cc. 15 e 16, l. n. 190/2012		1) contenuto	Tempestivo (ex art. 8, d.lgs. n. 33/2013)	Tutti i Settori
	Art. 23, d.lgs. n. 33/2013 Art. 1, cc. 15 e 16, l. n. 190/2012		2) oggetto	Tempestivo (ex art. 8, d.lgs. n. 33/2013)	Tutti i Settori
	Art. 23, d.lgs. n. 33/2013 Art. 1, cc. 15 e 16, l. n. 190/2012		3) eventuale spesa prevista	Tempestivo (ex art. 8, d.lgs. n. 33/2013)	Tutti i Settori
	Art. 23, d.lgs. n. 33/2013 Art. 1, cc. 15 e 16, l. n. 190/2012		4) estremi relativi ai principali documenti contenuti nel fascicolo relativo al procedimento con indicazione del responsabile del procedimento	Tempestivo (ex art. 8, d.lgs. n. 33/2013)	Tutti i Settori
L	Art. 2, c. 9-bis, l. n. 241/1990		Per ciascun procedimento nome del soggetto a cui è attribuito, in caso di inerzia, il potere sostitutivo per la conclusione del procedimento	Tempestivo	Tutti i Settori

		B	Art. 1, c. 29, l. n. 190/2012		Indirizzo di posta elettronica certificata a cui il cittadino possa trasmettere istanze e ricevere informazioni circa i provvedimenti e i procedimenti amministrativi che lo riguardano	Tempestivo	Tutti i Settori
	Monitoraggio tempi procedurali	B	Art. 24, c. 2, d.lgs. n. 33/2013 Art. 1, c. 28, l. n. 190/2012	Monitoraggio tempi procedurali	Risultati del monitoraggio periodico concernente il rispetto dei tempi procedurali	Tempestivo (ex art. 8, d.lgs. n. 33/2013) La prima pubblicazione decorre dal termine di sei mesi dall'entrata in vigore del decreto	Tutti i Settori
	Dichiarazioni sostitutive e acquisizione d'ufficio dei dati	A	Art. 35, c. 3, d.lgs. n. 33/2013	Recapiti dell'ufficio responsabile	Recapiti telefonici e casella di posta elettronica istituzionale dell'ufficio responsabile per le attività volte a gestire, garantire e verificare la trasmissione dei dati o l'accesso diretto degli stessi da parte delle amministrazioni procedenti all'acquisizione d'ufficio dei dati e allo svolgimento dei controlli sulle dichiarazioni sostitutive	Tempestivo (ex art. 8, d.lgs. n. 33/2013)	Tutti i Settori
Convenzioni-quadro				Convenzioni-quadro volte a disciplinare le modalità di accesso ai dati da parte delle amministrazioni procedenti all'acquisizione d'ufficio dei dati e allo svolgimento dei controlli sulle dichiarazioni sostitutive	Tempestivo (ex art. 8, d.lgs. n. 33/2013)	Tutti i Settori	
Modalità per l'acquisizione d'ufficio dei dati				Ulteriori modalità per la tempestiva acquisizione d'ufficio dei dati	Tempestivo (ex art. 8, d.lgs. n. 33/2013)	Tutti i Settori	
Modalità per lo svolgimento dei controlli				Ulteriori modalità per lo svolgimento dei controlli sulle dichiarazioni sostitutive da parte delle amministrazioni procedenti	Tempestivo (ex art. 8, d.lgs. n. 33/2013)	Tutti i Settori	
Provvedimenti	Provvedimenti organi indirizzo politico	B	Art. 23, c. 1, d.lgs. n. 33/2013	Provvedimenti organi indirizzo politico (da pubblicare in tabelle)	Elenco dei provvedimenti, con particolare riferimento ai provvedimenti finali dei procedimenti di: autorizzazione o concessione; scelta del contraente per l'affidamento di lavori, forniture e servizi, anche con riferimento alla modalità di selezione prescelta; concorsi e prove selettive per l'assunzione del personale e progressioni di carriera; accordi stipulati dall'amministrazione con soggetti privati o con altre amministrazioni pubbliche.	Semestrale (art. 23, c. 1, d.lgs. n. 33/2013)	Tutti i Settori
					Per ciascuno dei provvedimenti:		
			Art. 23, c. 2, d.lgs. n. 33/2013		1) contenuto	Semestrale (art. 23, c. 1, d.lgs. n. 33/2013)	Tutti i Settori
					2) oggetto	Semestrale (art. 23, c. 1, d.lgs. n. 33/2013)	Tutti i Settori
	3) eventuale spesa prevista	Semestrale (art. 23, c. 1, d.lgs. n. 33/2013)	Tutti i Settori				

					4) estremi relativi ai principali documenti contenuti nel fascicolo relativo al procedimento	Semestrale (art. 23, c. 1, d.lgs. n. 33/2013)	Tutti i Settori
	Provvedimenti dirigenti amministrativi	B	Art. 23, c. 1, d.lgs. n. 33/2013	Provvedimenti dirigenti amministrativi (da pubblicare in tabelle)	Elenco dei provvedimenti, con particolare riferimento ai provvedimenti finali dei procedimenti di: autorizzazione o concessione; scelta del contraente per l'affidamento di lavori, forniture e servizi, anche con riferimento alla modalità di selezione prescelta; concorsi e prove selettive per l'assunzione del personale e progressioni di carriera; accordi stipulati dall'amministrazione con soggetti privati o con altre amministrazioni pubbliche.	Semestrale (art. 23, c. 1, d.lgs. n. 33/2013)	Tutti i Settori
			Art. 23, c. 2, d.lgs. n. 33/2013		Per ciascuno dei provvedimenti:		
					1) contenuto	Semestrale (art. 23, c. 1, d.lgs. n. 33/2013)	Tutti i Settori
					2) oggetto	Semestrale (art. 23, c. 1, d.lgs. n. 33/2013)	Tutti i Settori
					3) eventuale spesa prevista	Semestrale (art. 23, c. 1, d.lgs. n. 33/2013)	Tutti i Settori
					4) estremi relativi ai principali documenti contenuti nel fascicolo relativo al procedimento	Semestrale (art. 23, c. 1, d.lgs. n. 33/2013)	Tutti i Settori
Controlli sulle imprese		A	Art. 25, c. 1, lett. a), d.lgs. n. 33/2013	Tipologie di controllo	Elenco delle tipologie di controllo a cui sono assoggettate le imprese in ragione della dimensione e del settore di attività, con l'indicazione per ciascuna di esse dei criteri e delle relative modalità di svolgimento	Tempestivo (ex art. 8, d.lgs. n. 33/2013)	Tutti i Settori
			Art. 25, c. 1, lett. b), d.lgs. n. 33/2013	Obblighi e adempimenti	Elenco degli obblighi e degli adempimenti oggetto delle attività di controllo che le imprese sono tenute a rispettare per ottemperare alle disposizioni normative	Tempestivo (ex art. 8, d.lgs. n. 33/2013)	Tutti i Settori
Bandi di gara e contratti	PROGETTAZIONE E PROGRAMMAZIONE	A	Art. 30 Uso di procedure automatizzate nel ciclo di vita dei contratti pubblici	Trasparenza appalti	- l'elenco delle soluzioni tecnologiche adottate dalle SA e enti concedenti per l'automatizzazione delle proprie attività.	Pubblicazione tempestiva	Tutti i Settori
			Art. 40 Dibattito pubblico (da intendersi riferito a quello facoltativo)		- la relazione sul progetto dell'opera e l'analisi di fattibilità delle eventuali alternative Progettuali; - la relazione conclusiva (con sintetica descrizione delle proposte e delle osservazioni pervenute + eventuale indicazione di quelle ritenute meritevoli di accoglimento)	Pubblicazione tempestiva	

		Allegato I.6 – Dibattito pubblico obbligatorio	- la relazione di progetto dell'opera redatta dal responsabile del dibattito pubblico; - la relazione conclusiva del responsabile del dibattito (con i contenuti specificati dell'art. 7 dell'allegato); - il documento conclusivo della SA redatto sulla base della relazione conclusiva del responsabile.	Pubblicazione tempestiva	
		Art. 168 Procedure di gara con sistemi di qualificazione	- gli atti recanti norme, criteri oggettivi per il funzionamento del sistema di qualificazione, l'eventuale aggiornamento periodico dello stesso e durata, criteri soggettivi (requisiti relativi alle capacità economiche, finanziarie, tecniche e professionali) per l'iscrizione al sistema.	Pubblicazione tempestiva	
AGGIUDICAZIONE	A	Art. 28 Trasparenza dei contratti pubblici	- la composizione delle commissioni giudicatrici e i CV dei componenti	Pubblicazione tempestiva	Tutti i Settori
PROCEDURE	A	Art. 140 Procedure in caso di somma urgenza e di protezione civile	- gli atti relativi agli affidamenti con specifica indicazione dell'affidatario	Pubblicazione tempestiva	Tutti i Settori
		Art. 169 Procedure di gara regolamentate (SETTORI SPECIALI)	- gli atti eventualmente adottati recanti l'elencazione delle condotte che costituiscono gravi illeciti professionali agli effetti degli artt. 95, co. 1, lettera e) e 98 (cause di esclusione dalla gara per gravi illeciti professionali)	Pubblicazione tempestiva	
		FINANZA DI PROGETTO Art. 193 Procedura di affidamento	- il provvedimento conclusivo della procedura di valutazione della proposta del promotore	Pubblicazione tempestiva	
PROCEDURE Affidamento di SPL	A	DECRETO LEGISLATIVO 23 dicembre 2022, n. 201 Riordino della disciplina dei servizi pubblici locali di rilevanza economica Art. 31	- la deliberazione di affidamento del servizio a società in house (art. 17 c. 2) per affidamenti sopra soglia del servizio pubblico locale, compresi quelli nei settori del trasporto pubblico locale e dei servizi di distribuzione di energia elettrica e gas naturale - il contratto di servizio sottoscritto dalle parti (art. 31 c. 2)	Trasmissione contestuale all'ANAC, per la pubblicazione in «Trasparenza dei servizi pubblici locali di rilevanza economica - Trasparenza SPL» del sito di Anac unitamente agli atri documenti previsti dagli articoli 10, c. 5, 14, c. 3, 30, c. 2)	Tutti i Settori Tutti i Settori

PROCEDURE Pari opportunità e inclusione lavorativa nei contratti pubblici PNRR e PNC	A	DECRETO - LEGGE 31 maggio 2021, n. 77 Governance del Piano nazionale di ripresa e resilienza e prime misure di rafforzamento delle strutture amministrative e di accelerazione e snellimento delle procedure Art. 47		<p>Art. 47, commi 2 e 9 - La copia dell'ultimo rapporto sulla situazione del personale maschile e femminile redatto dall'operatore economico, tenuto alla sua redazione ai sensi dell'art. 46, decreto legislativo 11 aprile 2006, n. 198 (operatori economici che occupano oltre 50 dipendenti); il documento è prodotto, a pena di esclusione, al momento della presentazione della domanda di partecipazione o dell'offerta. N.B: tale pubblicazione è successiva alla pubblicazione degli avvisi relativi agli esiti delle procedure</p> <p>Art. 47, commi 3 e 9 - La relazione di genere sulla situazione del personale maschile e femminile consegnata, entro sei mesi dalla conclusione del contratto, alla stazione appaltante/ente concedente dagli operatori economici che occupano un numero pari o superiore a quindici dipendenti.</p> <p>Art. 47, co. 3-bis e 9 - La certificazione di cui all'art. 17 della legge 12 marzo 1999, n. 68 e della relazione relativa all'assolvimento degli obblighi di cui alla medesima legge e alle eventuali sanzioni e provvedimenti disposti a carico dell'operatore economico nel triennio antecedente la data di scadenza della presentazione delle offerte e consegnate alla stazione appaltante/ente concedente entro sei mesi dalla conclusione del contratto (per gli operatori economici che occupano un numero pari o superiore a quindici dipendenti).</p>	La pubblicazione va attuata tempestivamente, fatta eccezione per la copia del rapporto di cui all'art. 47, co. 2 e 9 come di seguito specificato.	Tutti i Settori	
Sovvenzioni, contributi, sussidi, vantaggi economici	Criteri e modalità	B	Art. 26, c. 1, d.lgs. n. 33/2013	Criteri e modalità	Atti con i quali sono determinati i criteri e le modalità cui le amministrazioni devono attenersi per la concessione di sovvenzioni, contributi, sussidi ed ausili finanziari e l'attribuzione di vantaggi economici di qualunque genere a persone ed enti pubblici e privati	Tempestivo (ex art. 8, d.lgs. n. 33/2013)	Tutti i Settori
	Atti di concessione	B	Art. 26, c. 2, d.lgs. n. 33/2013	Atti di concessione (da pubblicare in tabelle creando un collegamento con la pagina nella quale sono riportati i dati dei relativi provvedimenti finali)	Atti di concessione di sovvenzioni, contributi, sussidi ed ausili finanziari alle imprese e comunque di vantaggi economici di qualunque genere a persone ed enti pubblici e privati di importo superiore a mille euro	Tempestivo (art. 26, c. 3, d.lgs. n. 33/2013)	Tutti i Settori
			Art. 27, c. 1, lett. a), d.lgs. n. 33/2013	(NB: è fatto divieto di diffusione di dati da cui sia possibile ricavare informazioni relative allo stato di salute e alla situazione di disagio	Per ciascuno: 1) nome dell'impresa o dell'ente e i rispettivi dati fiscali o il nome di altro soggetto beneficiario	Tempestivo (art. 26, c. 3, d.lgs. n. 33/2013)	Tutti i Settori
			Art. 27, c. 1, lett. b), d.lgs. n. 33/2013		2) importo del vantaggio economico corrisposto	Tempestivo (art. 26, c. 3, d.lgs. n. 33/2013)	Tutti i Settori

			Art. 27, c. 1, lett. c), d.lgs. n. 33/2013	economico-sociale degli interessati, come previsto dall'art. 26, c. 4, del d.lgs. n. 33/2013)	3) norma o titolo a base dell'attribuzione	Tempestivo (art. 26, c. 3, d.lgs. n. 33/2013)	Tutti i Settori
			Art. 27, c. 1, lett. d), d.lgs. n. 33/2013		4) ufficio e funzionario o dirigente responsabile del relativo procedimento amministrativo	Tempestivo (art. 26, c. 3, d.lgs. n. 33/2013)	Tutti i Settori
			Art. 27, c. 1, lett. e), d.lgs. n. 33/2013		5) modalità seguita per l'individuazione del beneficiario	Tempestivo (art. 26, c. 3, d.lgs. n. 33/2013)	Tutti i Settori
			Art. 27, c. 1, lett. f), d.lgs. n. 33/2013		6) link al progetto selezionato	Tempestivo (art. 26, c. 3, d.lgs. n. 33/2013)	Tutti i Settori
			Art. 27, c. 1, lett. f), d.lgs. n. 33/2013		7) link al curriculum del soggetto incaricato	Tempestivo (art. 26, c. 3, d.lgs. n. 33/2013)	Tutti i Settori
			Art. 27, c. 2, d.lgs. n. 33/2013		Elenco (in formato tabellare aperto) dei soggetti beneficiari degli atti di concessione di sovvenzioni, contributi, sussidi ed ausili finanziari alle imprese e di attribuzione di vantaggi economici di qualunque genere a persone ed enti pubblici e privati di importo superiore a mille euro	Annuale (art. 27, c. 2, d.lgs. n. 33/2013)	Tutti i Settori
		O	Art. 1, d.P.R. n. 118/2000	Albo dei beneficiari	Albo dei soggetti, ivi comprese le persone fisiche, cui sono stati erogati in ogni esercizio finanziario contributi, sovvenzioni, crediti, sussidi e benefici di natura economica a carico dei rispettivi bilanci	Annuale	Tutti i Settori
Bilanci	Bilancio preventivo e consuntivo	B	Art. 29, c. 1, d.lgs. n. 33/2013 Art. 1, c. 15, l. n. 190/2012 Art. 32, c. 2, l. n. 69/2009 Art. 5, c. 1, d.p.c.m. 26 aprile 2011	Bilancio preventivo	Bilancio di previsione di ciascun anno in forma sintetica, aggregata e semplificata, anche con il ricorso a rappresentazioni grafiche	Tempestivo (ex art. 8, d.lgs. n. 33/2013)	Settore finanziario
			Art. 29, c. 1, d.lgs. n. 33/2013 Art. 1, c. 15, l. n. 190/2012 Art. 32, c. 2, l. n. 69/2009 Art. 5, c. 1, d.p.c.m. 26 aprile 2011	Bilancio consuntivo	Bilancio consuntivo di ciascun anno in forma sintetica, aggregata e semplificata, anche con il ricorso a rappresentazioni grafiche	Tempestivo (ex art. 8, d.lgs. n. 33/2013)	Settore finanziario

	Piano degli indicatori e dei risultati attesi di bilancio	A	Art. 29, c. 2, d.lgs. n. 33/2013	Piano degli indicatori e dei risultati attesi di bilancio	Piano degli indicatori e risultati attesi di bilancio, con l'integrazione delle risultanze osservate in termini di raggiungimento dei risultati attesi e le motivazioni degli eventuali scostamenti e gli aggiornamenti in corrispondenza di ogni nuovo esercizio di bilancio, sia tramite la specificazione di nuovi obiettivi e indicatori, sia attraverso l'aggiornamento dei valori obiettivo e la soppressione di obiettivi già raggiunti oppure oggetto di ripianificazione	Tempestivo (ex art. 8, d.lgs. n. 33/2013)	Settore finanziario
Beni immobili e gestione patrimonio	Patrimonio immobiliare	A	Art. 30, d.lgs. n. 33/2013	Patrimonio immobiliare	informazioni identificative degli immobili posseduti	Tempestivo (ex art. 8, d.lgs. n. 33/2013)	Settore patrimonio
	Canoni di locazione o affitto		Art. 30, d.lgs. n. 33/2013	Canoni di locazione o affitto	Canoni di locazione o di affitto versati o percepiti	Tempestivo (ex art. 8, d.lgs. n. 33/2013)	Settore patrimonio
Controlli e rilievi sull'amministrazione		A	Art. 31, d.lgs. n. 33/2013	Rilievi organi di controllo e revisione	Rilievi non recepiti, unitamente agli atti cui si riferiscono, degli organi di controllo interno, degli organi di revisione amministrativa e contabile	Tempestivo (ex art. 8, d.lgs. n. 33/2013)	Segreteria Generale
				Rilievi Corte dei conti	Tutti i rilievi ancorchè recepiti, unitamente agli atti cui si riferiscono, della Corte dei conti riguardanti l'organizzazione e l'attività dell'amministrazione o di singoli uffici	Tempestivo (ex art. 8, d.lgs. n. 33/2013)	Segreteria Generale
Servizi erogati	Carta dei servizi e standard di qualità	A	Art. 32, c. 1, d.lgs. n. 33/2013	Carta dei servizi e standard di qualità	Carta dei servizi o documento contenente gli standard di qualità dei servizi pubblici	Tempestivo (ex art. 8, d.lgs. n. 33/2013)	Tutti i Settori
	Class action	R	Art. 1, c. 2, d.lgs. n. 198/2009	Class action	Notizia del ricorso in giudizio propostoda i titolari di interessi giuridicamente rilevanti ed omogenei nei confronti delle amministrazioni e dei concessionari di servizio pubblico al fine di ripristinare il corretto svolgimento della funzione o la corretta erogazione di un servizio	Tempestivo	Tutti i Settori
			Art. 4, c. 2, d.lgs. n. 198/2009		Sentenza di definizione del giudizio	Tempestivo	Tutti i Settori
			Art. 4, c. 6, d.lgs. n. 198/2009		Misure adottate in ottemperanza alla sentenza	Tempestivo	Tutti i Settori
Costi contabilizzati	B	Art. 32, c. 2, lett. a), d.lgs. n. 33/2013 Art. 1, c. 15, l. n. 190/2012 Art. 10, c. 5, d.lgs. n. 33/2013	Costi contabilizzati (da pubblicare in tabelle)	Costi contabilizzati dei servizi erogati agli utenti, sia finali che intermedi, evidenziando quelli effettivamente sostenuti e quelli imputati al personale per ogni servizio erogato e il relativo andamento nel tempo	Annuale (art. 10, c. 5, d.lgs. n. 33/2013)	Tutti i Settori	
Tempi medi di erogazione dei servizi	A	Art. 32, c. 2, lett. b), d.lgs. n. 33/2013	Tempi medi di erogazione dei servizi (da pubblicare in tabelle)	Tempi medi di erogazione dei servizi (per ogni servizio erogato) agli utenti, sia finali che intermedi, con riferimento all'esercizio finanziario precedente	Annuale (art. 10, c. 5, d.lgs. n. 33/2013)	Tutti i Settori	

	Liste di attesa	I	Art. 41, c. 6, d.lgs. n. 33/2013	Liste di attesa (da pubblicare in tabelle)	Tempi di attesa previsti e tempi medi effettivi di attesa per ciascuna tipologia di prestazione erogata	Tempestivo (ex art. 8, d.lgs. n. 33/2013)	Tutti i Settori
Pagamenti dell'amministrazione	Indicatore di tempestività dei pagamenti	A	Art. 33, d.lgs. n. 33/2013	Indicatore di tempestività dei pagamenti	Indicatore dei tempi medi di pagamento relativi agli acquisti di beni, servizi e forniture (indicatore di tempestività dei pagamenti)	Annuale (art. 33, c. 1, d.lgs. n. 33/2013)	Settore finanziario
	IBAN e pagamenti informatici	A + M	Art. 36, d.lgs. n. 33/2013 Art. 5, c. 1, d.lgs. n. 82/2005	IBAN e pagamenti informatici	Nelle richieste di pagamento: i codici IBAN identificativi del conto di pagamento, ovvero di imputazione del versamento in Tesoreria, tramite i quali i soggetti versanti possono effettuare i pagamenti mediante bonifico bancario o postale, ovvero gli identificativi del conto corrente postale sul quale i soggetti versanti possono effettuare i pagamenti mediante bollettino postale, nonchè i codici identificativi del pagamento da indicare obbligatoriamente per il versamento	Tempestivo (ex art. 8, d.lgs. n. 33/2013)	Settore finanziario
Opere pubbliche		A	Art. 38, c. 1, d.lgs. n. 33/2013	Documenti di programmazione	Documenti di programmazione, anche pluriennale, delle opere pubbliche di competenza dell'amministrazione	Tempestivo (art. 38, c. 1, d.lgs. n. 33/2013)	Settore lavori pubblici
			Art. 38, c. 1, d.lgs. n. 33/2013	Linee guida per la valutazione	Linee guida per la valutazione degli investimenti	Tempestivo (art. 38, c. 1, d.lgs. n. 33/2013)	Settore lavori pubblici
			Art. 38, c. 1, d.lgs. n. 33/2013	Relazioni annuali	Relazioni annuali	Tempestivo (art. 38, c. 1, d.lgs. n. 33/2013)	Settore lavori pubblici
			Art. 38, c. 1, d.lgs. n. 33/2013	Altri documenti	Ogni altro documento predisposto nell'ambito della valutazione, ivi inclusi i pareri dei valutatori che si discostino dalle scelte delle amministrazioni e gli esiti delle valutazioni ex post che si discostino dalle valutazioni ex ante	Tempestivo (art. 38, c. 1, d.lgs. n. 33/2013)	Settore lavori pubblici
			Art. 38, c. 1, d.lgs. n. 33/2013	Nuclei di valutazione	Informazioni relative ai Nuclei di valutazione e verifica degli investimenti pubblici, incluse le funzioni e i compiti specifici ad essi attribuiti, le procedure e i criteri di individuazione dei componenti e i loro nominativi	Tempestivo (art. 38, c. 1, d.lgs. n. 33/2013)	Settore lavori pubblici
			Art. 38, c. 2, d.lgs. n. 33/2013	Tempi e costi di realizzazione (da pubblicare in tabelle)	Informazioni relative ai tempi e agli indicatori di realizzazione delle opere pubbliche completate	Tempestivo (art. 38, c. 1, d.lgs. n. 33/2013)	Settore lavori pubblici
			Art. 38, c. 2, d.lgs. n. 33/2013		Informazioni relative ai costi unitari di realizzazione delle opere pubbliche completate	Tempestivo (art. 38, c. 1, d.lgs. n. 33/2013)	Settore lavori pubblici
Pianificazione e governo del territorio		A (compatibile con le competenze in materia)	Art. 39, c. 1, lett. a), d.lgs. n. 33/2013	Pianificazione e governo del territorio (da pubblicare in tabelle)	Atti di governo del territorio quali, tra gli altri, piani territoriali, piani di coordinamento, piani paesistici, strumenti urbanistici, generali e di attuazione, nonché le loro varianti	Tempestivo (art. 39, c. 1, d.lgs. n. 33/2013)	Settore urbanistica
			Art. 39, c. 1, lett. b), d.lgs. n. 33/2013		Per ciascuno degli atti:		
				1) schemi di provvedimento prima che siano portati all'approvazione	Tempestivo (art. 39, c. 1, d.lgs. n. 33/2013)	Settore urbanistica	

				2) delibere di adozione o approvazione	Tempestivo (art. 39, c. 1, d.lgs. n. 33/2013)	Settore urbanistica
				3) relativi allegati tecnici	Tempestivo (art. 39, c. 1, d.lgs. n. 33/2013)	Settore urbanistica
	F	Art. 39, c. 2, d.lgs. n. 33/2013		Documentazione relativa a ciascun procedimento di presentazione e approvazione delle proposte di trasformazione urbanistica di iniziativa privata o pubblica in variante allo strumento urbanistico generale comunque denominato vigente nonché delle proposte di trasformazione urbanistica di iniziativa privata o pubblica in attuazione dello strumento urbanistico generale vigente che comportino premialità edificatorie a fronte dell'impegno dei privati alla realizzazione di opere di urbanizzazione extra oneri o della cessione di aree o volumetrie per finalità di pubblico interesse	Tempestivo (ex art. 8, d.lgs. n. 33/2013)	Settore urbanistica
Informazioni ambientali	G	Art. 40, c. 2, d.lgs. n. 33/2013	Informazioni ambientali	Informazioni ambientali che le amministrazioni detengono ai fini delle proprie attività istituzionali:	Tempestivo (ex art. 8, d.lgs. n. 33/2013)	Settore ambiente
			Stato dell'ambiente	1) Stato degli elementi dell'ambiente, quali l'aria, l'atmosfera, l'acqua, il suolo, il territorio, i siti naturali, compresi gli igrotopi, le zone costiere e marine, la diversità biologica ed i suoi elementi costitutivi, compresi gli organismi geneticamente modificati, e, inoltre, le interazioni tra questi elementi	Tempestivo (ex art. 8, d.lgs. n. 33/2013)	Settore ambiente
			Fattori inquinanti	2) Fattori quali le sostanze, l'energia, il rumore, le radiazioni od i rifiuti, anche quelli radioattivi, le emissioni, gli scarichi ed altri rilasci nell'ambiente, che incidono o possono incidere sugli elementi dell'ambiente	Tempestivo (ex art. 8, d.lgs. n. 33/2013)	Settore ambiente
			Misure incidenti sull'ambiente e relative analisi di impatto	3) Misure, anche amministrative, quali le politiche, le disposizioni legislative, i piani, i programmi, gli accordi ambientali e ogni altro atto, anche di natura amministrativa, nonché le attività che incidono o possono incidere sugli elementi e sui fattori dell'ambiente ed analisi costi-benefici ed altre analisi ed ipotesi economiche usate nell'ambito delle stesse	Tempestivo (ex art. 8, d.lgs. n. 33/2013)	Settore ambiente
			Misure a protezione dell'ambiente e relative analisi di impatto	4) Misure o attività finalizzate a proteggere i suddetti elementi ed analisi costi-benefici ed altre analisi ed ipotesi economiche usate nell'ambito delle stesse	Tempestivo (ex art. 8, d.lgs. n. 33/2013)	Settore ambiente
			Relazioni sull'attuazione della legislazione	5) Relazioni sull'attuazione della legislazione ambientale	Tempestivo (ex art. 8, d.lgs. n. 33/2013)	Settore ambiente
			Stato della salute e della sicurezza umana	6) Stato della salute e della sicurezza umana, compresa la contaminazione della catena alimentare, le condizioni della vita umana, il paesaggio, i siti e gli edifici d'interesse culturale, per quanto influenzabili dallo stato degli elementi dell'ambiente, attraverso tali elementi, da qualsiasi fattore	Tempestivo (ex art. 8, d.lgs. n. 33/2013)	Settore ambiente

				Relazione sullo stato dell'ambiente del Ministero dell'Ambiente e della tutela del territorio	Relazione sullo stato dell'ambiente redatta dal Ministero dell'Ambiente e della tutela del territorio	Tempestivo (ex art. 8, d.lgs. n. 33/2013)	Settore ambiente
Strutture sanitarie private accreditate		D	Art. 41, c. 4, d.lgs. n. 33/2013	Strutture sanitarie private accreditate	Elenco delle strutture sanitarie private accreditate	Annuale (art. 41, c. 4, d.lgs. n. 33/2013)	
				(da pubblicare in tabelle)	Accordi intercorsi con le strutture private accreditate	Annuale (art. 41, c. 4, d.lgs. n. 33/2013)	
Interventi straordinari e di emergenza		A	Art. 42, c. 1, lett. a), d.lgs. n. 33/2013	Interventi straordinari e di emergenza (da pubblicare in tabelle)	Provvedimenti adottati concernenti gli interventi straordinari e di emergenza che comportano deroghe alla legislazione vigente, con l'indicazione espressa delle norme di legge eventualmente derogate e dei motivi della deroga, nonché con l'indicazione di eventuali atti amministrativi o giurisdizionali intervenuti	Tempestivo (ex art. 8, d.lgs. n. 33/2013)	Settore ambiente
					Termini temporali eventualmente fissati per l'esercizio dei poteri di adozione dei provvedimenti straordinari	Tempestivo (ex art. 8, d.lgs. n. 33/2013)	Settore ambiente
					Costo previsto degli interventi e costo effettivo sostenuto dall'amministrazione	Tempestivo (ex art. 8, d.lgs. n. 33/2013)	Settore ambiente
					Particolari forme di partecipazione degli interessati ai procedimenti di adozione dei provvedimenti straordinari	Tempestivo (ex art. 8, d.lgs. n. 33/2013)	Settore ambiente
Altri contenuti - Corruzione		A		Piano triennale di prevenzione della corruzione	Piano triennale di prevenzione della corruzione	Annuale	Segreteria Generale
			Art. 43, c. 1, d.lgs. n. 33/2013	Responsabile della prevenzione della corruzione	Responsabile della prevenzione della corruzione	Tempestivo	Segreteria Generale
			delib. CiVIT n. 105/2010 e 2/2012	Responsabile della trasparenza	Responsabile della trasparenza (laddove diverso dal Responsabile della prevenzione della corruzione)	Tempestivo	Segreteria Generale
				Regolamenti per la prevenzione e la repressione della corruzione e dell'illegalità	Regolamenti per la prevenzione e la repressione della corruzione e dell'illegalità (laddove adottati)	Tempestivo	Segreteria Generale
			Art. 1, c. 14, l. n. 190/2012	Relazione del responsabile della corruzione	Relazione del responsabile della prevenzione della corruzione recante i risultati dell'attività svolta (entro il 15 dicembre di ogni anno)	Annuale (ex art. 1, c. 14, L. n. 190/2012)	Segreteria Generale
			Art. 1, c. 3, l. n. 190/2012	Atti di adeguamento a provvedimenti CiVIT	Atti adottati in ottemperanza a provvedimenti della CiVIT in materia di vigilanza e controllo nell'anticorruzione	Tempestivo	Segreteria Generale
		P	Art. 18, c. 5, d.lgs. n. 39/2013	Atti di accertamento delle violazioni	Atti di accertamento delle violazioni delle disposizioni di cui al d.lgs. n. 39/2013	Tempestivo	Segreteria Generale

Altri contenuti - Accesso civico	B	Art. 5, c. 1, d.lgs. n. 33/2013	Accesso civico	Nome del Responsabile della trasparenza cui è presentata la richiesta di accesso civico, nonchè modalità per l'esercizio di tale diritto, con indicazione dei recapiti telefonici e delle caselle di posta elettronica istituzionale	Tempestivo	Tutti i Settori
		Art. 5, c. 4, d.lgs. n. 33/2013		Nome del titolare del potere sostitutivo, attivabile nei casi di ritardo o mancata risposta, con indicazione dei recapiti telefonici e delle caselle di posta elettronica istituzionale	Tempestivo	Tutti i Settori
Altri contenuti - Accessibilità e Catalogo di dati, metadati e banche dati	A	Art. 52, c. 1, d.lgs. 82/2005	Regolamenti	Regolamenti che disciplinano l'esercizio della facoltà di accesso telematico e il riutilizzo dei dati	Annuale	CED
		Art. 52, c. 1, d.lgs. 82/2005	Catalogo di dati, metadati e banche dati	Catalogo dei dati, dei metadati e delle relative banche dati in possesso delle amministrazioni	Annuale	CED
		Art. 9, c. 7, d.l. n. 179/2012	Obiettivi di accessibilità (da pubblicare secondo le indicazioni contenute nella circolare dell'Agenzia per l'Italia digitale n. 61/2013)	Obiettivi di accessibilità dei soggetti disabili agli strumenti informatici per l'anno corrente (entro il 31 marzo di ogni anno)	Annuale (ex art. 9, c. 7, D.L. n. 179/2012)	CED
	M	Art. 63, cc. 3-bis e 3-quater, d.lgs. n. 82/2005	Provvedimenti per uso dei servizi in rete	Elenco dei provvedimenti adottati per consentire l'utilizzo di servizi in rete, anche a mezzo di intermediari abilitati, per la presentazione telematica da parte di cittadini e imprese di denunce, istanze e atti e garanzie fideiussorie, per l'esecuzione di versamenti fiscali, contributivi, previdenziali, assistenziali e assicurativi, per la richiesta di attestazioni e certificazioni, nonchè dei termini e modalità di utilizzo dei servizi e dei canali telematici e della posta elettronica (l'obbligo di pubblicazione dovrà essere adempiuto almeno 60 giorni prima della data del 1 gennaio 2014, ossia entro il 1 novembre 2013)	Annuale	CED
Altri contenuti - Dati ulteriori	B	Art. 4, c. 3, d.lgs. n. 33/2013 Art. 1, c. 9, lett. f), l. n. 190/2012	Dati ulteriori (NB: nel caso di pubblicazione di dati non previsti da norme di legge si deve procedere alla anonimizzazione dei dati personali eventualmente presenti, in virtù di quanto disposto dall'art. 4, c. 3, del d.lgs. n. 33/2013)	Dati, informazioni e documenti ulteriori che le pubbliche amministrazioni non hanno l'obbligo di pubblicare ai sensi della normativa vigente e che non sono riconducibili alle sottosezioni indicate		Tutti i Settori