



Città di Asola
Provincia di Mantova

**PIANO INTEGRATO DI ATTIVITÀ E
ORGANIZZAZIONE 2024-2026 DEL COMUNE DI ASOLA**

ai sensi dell'art. 6 del D.L. n. 80 del 09/06/2021, conv. L. n. 113 del 08/08/2021



Città di Asola

Provincia di Mantova

INDICE

SEZIONE	DESCRIZIONE
1	SCHEDA ANAGRAFICA DELL'AMMINISTRAZIONE
2	VALORE PUBBLICO, PERFORMANCE E ANTICORRUZIONE
2.2	PERFORMANCE
2.2	PIANO DELLE AZIONI POSITIVE
2.3	RISCHI CORRUTTIVI E TRASPARENZA
ALLEGATO 1	MAPPATURA DEL RISCHIO CORRUTTIVO
ALLEGATO 2	TABELLA MISURE PTPCT
ALLEGATO 3	TRASPARENZA PTPCT DEF
ALLEGATO 4	VERIFICA SEMESTRALE PTPCT DEF
ALLEGATO 5	ALBERO TRASPARENZA
3	ORGANIZZAZIONE CAPITALE UMANO
3.1	STRUTTURA ORGANIZZATIVA
3.2	ORGANIZZAZIONE DEL LAVORO AGILE
3.3	PIANO TRIENNALE DEI FABBISOGNI DI PESONALE
ALLEGATO 6	CALCOLO SPAZI ASSUNZIONI DEL COMUE DI ASOLA
3.3	PIANO DELLA FORMAZIONE



Piano integrato di attività e organizzazione (PIAO)

Sezione 1: scheda anagrafica dell'amministrazione

SEZIONE 1. SCHEDA ANAGRAFICA DELL'AMMINISTRAZIONE	<p>Comune di Asola</p> <p>Indirizzo: Piazza XX SETTEMBRE n. 1</p> <p>Codice fiscale 81000370205; Partita IVA 00158460204 Sindaco: Giordano Busi</p> <p>Numero dipendenti al 31 dicembre anno precedente: 45. Numero abitanti al 31 dicembre anno precedente: 9.953</p> <p>Telefono: 0376/733011</p> <p>Sito internet: https://www.comune.asola.mn.it</p> <p>mail: personale@comune.asola.mn.it</p> <p>PEC: comuneasola@legalmail.it</p>



Città di Asola
Provincia di Mantova

Piano integrato di attività e organizzazione (PIAO)

Sezione 2: valore pubblico performance e anticorruzione

SEZIONE DI PROGRAMMA	<i>DESCRIZIONE SINTETICA DELLE AZIONI/ATTIVITÀ OGGETTO DI PIANIFICAZIONE</i>	
2.1 Valore pubblico		Amministrazioni con meno di 50 dipendenti non sono tenute alla redazione

Sottosezione 2.2: performance

SEZIONE DI PROGRAMMA	<i>DESCRIZIONE SINTETICA DELLE AZIONI/ATTIVITÀ OGGETTO DI PIANIFICAZIONE</i>	
2.2 performance	<p>Tale ambito programmatico va predisposto secondo le logiche fissate dal D.lgs. 150/2009, ed finalizzato alla programmazione degli obiettivi degli indicatori di performance. Gli esiti degli obiettivi dovranno essere successivamente rendicontati nella relazione prevista dal citato decreto legislativo.</p>	<p>Per assicurare la qualità e la trasparenza dell'attività amministrativa e migliorare la qualità dei servizi ai cittadini e alle imprese e procedere alla costante e progressiva semplificazione e reingegnerizzazione dei processi anche in materia di diritto di accesso, le pubbliche amministrazioni, entro il 31 gennaio di ogni anno adottano il Piano integrato di attività e organizzazione PIAO, di seguito denominato PIAO, nel rispetto delle vigenti discipline di settore e, in particolare, del decreto legislativo 27 ottobre 2009, n. 150 e della legge 6 novembre 2012, n. 190.</p> <p>Il PIAO ha durata triennale, viene aggiornato annualmente e definisce fra gli altri gli obiettivi programmatici e strategici della performance secondo i principi e criteri direttivi di cui all'articolo 10 del decreto legislativo 27 ottobre 2009, n. 150, stabilendo il necessario collegamento della performance individuale ai risultati della performance organizzativa.</p> <p>Tale ambito programmatico è stato predisposto secondo la metodologia vigente, di cui alla deliberazione di Giunta Comunale n.14 del 07-02-2018 "APPROVAZIONE METODOLOGIA PER IL SISTEMA PERMANENTE DI MISURAZIONE E VALUTAZIONE DELLA PERFORMANCE DEL PERSONALE DIPENDENTE DEL COMUNE DI ASOLA" così come aggiornata dalla DGC 107/2019" DISCIPLINARE PER LA MISURAZIONE E VALUTAZIONE DELLA PERFORMANCE DEL PERSONALE DIPENDENTE E INCARICATI P.O. - APPROVAZIONE AGGIORNAMENTO 2019"</p> <p>La presente sezione del PIAO è finalizzata alla programmazione degli obiettivi e degli indicatori di performance e di efficienza e di efficacia dovranno essere rendicontati a consuntivo. La misurazione e valutazione della performance dell'ente è fondata sulla gestione degli obiettivi assegnati ai singoli responsabili di Posizione Organizzativa nel corso d'anno dall'Amministrazione.</p> <p>Il Piano degli obiettivi è predisposto dal Nucleo di Valutazione, sentiti i Responsabili di Posizione Organizzativa, insieme al Segretario Comunale, che successivamente lo presenta alla Giunta Comunale per l'approvazione.</p> <p>Di seguito vengono riportati gli obiettivi di ciascuna area con l'indicazione della pesatura e degli indicatori temporali per la verifica del raggiungimento.</p>



Città di Asola

Provincia di Mantova

		<p>A ciascun obiettivo indicato nel Piano degli Obiettivi è attribuito un peso da 1 a 4, così determinato:</p> <ul style="list-style-type: none"><input type="checkbox"/> peso 1: obiettivi di mantenimento, ossia svolgimento di attività ordinaria, secondo principi di efficienza ed economicità;<input type="checkbox"/> peso 2: obiettivi di miglioramento, ossia svolgimento di attività ordinaria in modo nuovo, secondo nuove procedure e/o utilizzando nuovi strumenti e nuove risorse, secondo principi di efficacia, efficienza ed economicità;<input type="checkbox"/> peso 3: obiettivi di sviluppo, ossia attività nuove, straordinarie, conseguenti ad una precisa volontà politica dell'Amministrazione;<input type="checkbox"/> peso 4: obiettivi strategici di sviluppo, ossia attività nuove, straordinarie, prioritarie e strategiche, secondo una precisa volontà politica dell'Amministrazione. <p>Ciascun obiettivo indicato nel Piano degli Obiettivi deve avere una scadenza, decorsa la quale il raggiungimento dell'obiettivo non può essere valutato positivamente al 100%.</p> <p>Ciascun obiettivo può essere articolato in fasi, nel qual caso a ciascuna fase devono essere attribuiti una specifica scadenza ed un peso %, in maniera tale che la somma dei pesi delle diverse fasi di uno stesso obiettivo sia pari a 100%.</p> <p>La pesatura degli obiettivi, e delle diverse fasi all'interno di uno specifico obiettivo, esprime la diversa importanza assegnata dall'amministrazione al raggiungimento di quello specifico obiettivo, o fase all'interno dell'obiettivo, rispetto agli altri.</p> <p>La disciplina del sistema permanente di valutazione e misurazione della performance è contenuta nel regolamento approvato con deliberazione di G.C. n.14 del 07.02.2018, modificato con deliberazione di G.C. 107 del 08/05/2019:</p> <p>Di seguito gli obiettivi per area:</p>
--	--	--



Città di Asola Provincia di Mantova

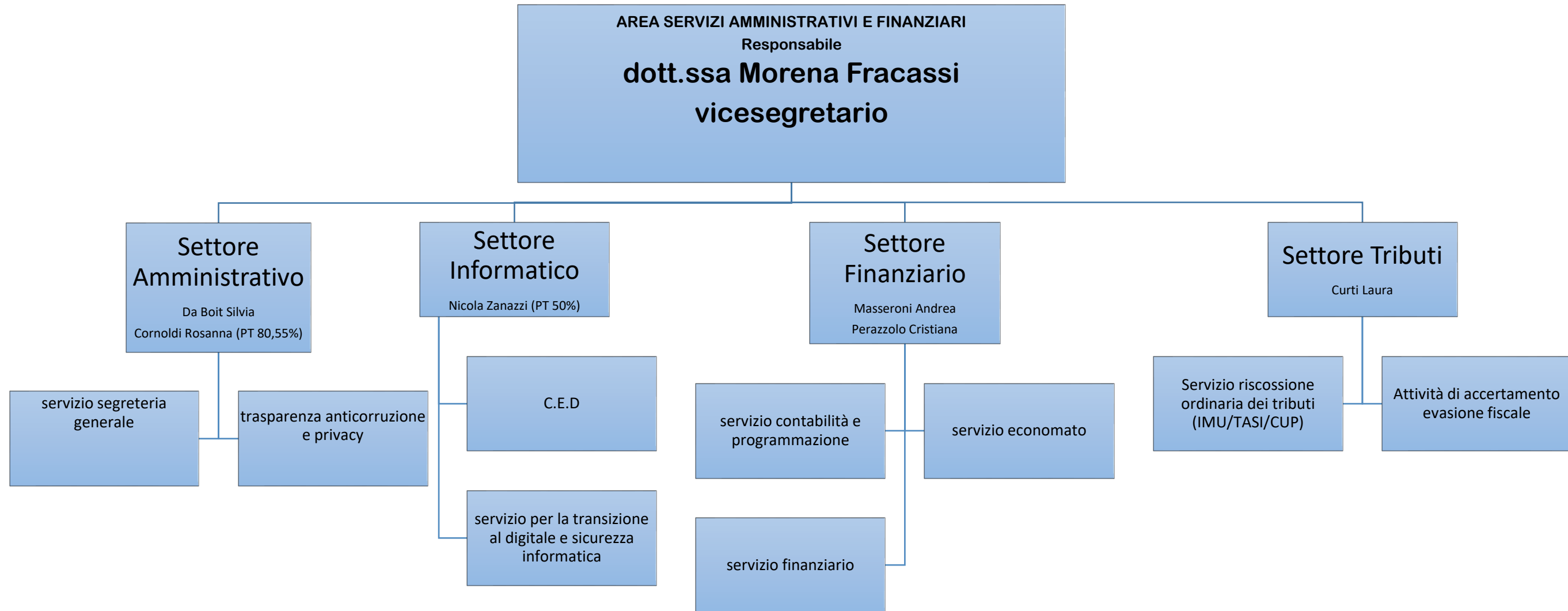



Città di Asola

Provincia di Mantova

N.	Obiettivo	Parametro di valutazione	Soggetti coinvolti	Fase	Peso fase	Descrizione Fase	Scadenza	Peso proposto dal Responsabile	Peso proposto dalla Giunta	Peso determinato dal Nucleo
1	RELAZIONE DI FINE MANDATO AMMINISTRATIVO							4		
		Relazione	Responsabile e Istruttori Servizi Finanziari e Amministrativi	1	70%	Il Comune di Asola è interessato dalle Elezioni Amministrative che indicativamente si terranno la prima settimana di giugno 2024. L'art.4 del Dlgs.06.09.2011 n.149 prevede, al fine di garantire il coordinamento della finanza pubblica, il rispetto dell'unità economica e giuridica della Repubblica, il principio di trasparenza delle decisioni di entrata e di spesa, per i comuni l'obbligo di redigere una relazione di fine mandato a firma del Responsabile del Servizio Finanziario sottoscritta dal sindaco.	09/04/2024	4		
		Attività	Responsabile e Istruttori Servizi Amministrativi	2	30%	Al comma 2 dell'art.4 del Dlgs.149/2011 vengono specificate modalità, tempistiche, sottoscrizioni e pubblicazione della relazione. Sottoscrizione non oltre il sessantesimo giorno antecedente la data di scadenza del mandato. Entro e non oltre quindici giorni dopo la sottoscrizione della relazione, essa deve risultare certificata dall'organo di revisione dell'ente locale e, nei tre giorni successivi la relazione e la certificazione devono essere trasmesse dal sindaco alla sezione regionale di controllo della Corte dei conti. La relazione di fine mandato e la certificazione sono pubblicate sul sito istituzionale del comune da parte del sindaco entro i sette giorni successivi alla data di certificazione effettuata dall'organo di revisione dell'ente locale, con l'indicazione della data di trasmissione alla sezione regionale di controllo della Corte dei conti.	02/05/2024	4		
2	RELAZIONE DI INIZIO MANDATO AMMINISTRATIVO							4		
		Relazione	Responsabile e Istruttori Servizi Finanziari e Amministrativi	1	100%	L'art.4bis del Dlgs 6 settembre 2011 n. 149 disciplina la relazione di inizio mandato, volta a verificare la situazione finanziaria e patrimoniale e la misura dell'indebitamento. La relazione di inizio mandato viene presentata entro il novantesimo giorno dall'inizio del mandato. Sulla base delle risultanze della relazione medesima, il sindaco in carica, ove ne sussistano i presupposti, può ricorrere alle procedure di riequilibrio finanziario vigenti.	15/09/2024	4		
3	ATTIVITÀ DI INIZIO MANDATO							4		
		Attività	Responsabile e Istruttori Servizi Informatici, Finanziari, Amministrativi	1	100%	Con l'insediamento della nuova amministrazione comunale vi sono una serie di adempimenti pre e post elettorali di competenza tra cui le attività di verifica per la convalida degli eletti (condizioni di incompatibilità, ineleggibilità ecc. consiglieri e assessori) la predisposizione degli atti di nomina di consiglieri, vice sindaco e assessori; la nomina dei componenti di commissioni nonché tutte le pratiche per agevolare l'insediamento dei nuovi amministratori (account di posta elettronica, pec, consegna chiavi, richiesta firma digitale ecc.)	31/12/2024	4		
4	OTTIMIZZAZIONE GESTIONE TEMPORALE INCASSI/PAGAMENTI							4		
		Attività	Responsabile e Istruttori Servizi Informatici, Finanziari, Amministrativi	1	100%	La perdurante situazione di criticità in ordine agli equilibri strutturali di bilancio, pur in quadro di progressivo miglioramento, richiede uno sforzo aggiuntivo di presidio con verifica finale in merito alla tempestività di riscossione, anche attraverso attività proattive di sensibilizzazione dei settori titolari delle voci di entrata, nonché una attenta e puntuale programmazione temporale dei pagamenti. Riveste quindi un	31/12/2024	4		



Città di Asola

Provincia di Mantova

						ruolo strategico l'ottimizzazione della gestione temporale dei flussi di cassa in entrata e in uscita al fine di mantenere l'equilibrio di bilancio.			
5	NOMINA REVISORE DEI CONTI							4	
		Nomina	Responsabile	1	30%	L'incarico al Revisore Unico dei conti scade in data 11.08.2024. Si tratta di attivare con la Prefettura la procedura di scelta prevista dall'art.16 comma 25 del DL 138/2011 convertito nella legge 148/2011.	30/06/2024	4	
		Attività	Responsabile e Istruttori Servizi Informatici, Finanziari, Amministrativi	2	70%	Le attività conseguenti alla scelta del nominativo, riguardano la determinazione del compenso ai sensi del D.M.21/12/2018, l'accettazione dell'incarico e la verifica delle condizioni di nomina. Il primo atto sarà la verifica di cassa straordinaria nel passaggio da una amministrazione all'altra.	30/09/2024	4	
6	ATTIVITÀ DI RECUPERO EVASIONE TRIBUTARIA IMU							4	
		Attività di formazione	Responsabile, Istruttori Servizi Informatici, Tributi, Contabili, Amministrativi	1	20%	Formazione su nuova piattaforma gestionale di Halley per la procedura IMU e UFFICIO RISCOSSIONI in corso di aggiornamento	30/06/2024	4	
		n° avvisi di accertamento; n° notifiche; attività	Responsabile, Istruttore Servizi Tributi/messo notificatore	2	30%	Notifiche degli avvisi di accertamento per gli anni 2022 e precedenti in prescrizione con le diverse modalità previste dalla normativa.	31/12/2024	4	
		attività di front office	Responsabile, Istruttore Servizi Tributi/messo notificatore	3	20%	Attività di front office in collaborazione con il personale dello studio incaricato al fine di definire atti di adesione, rateizzazione, acquiescenza, contenziosi.	31/12/2024	4	
		attività di back office	Responsabile, Istruttori Servizi Informatici, Tributi, contabili, Amministrativi	4	30%	Predisposizione piano di rateizzazione, registrazione pagamenti; emissione atti di rettifica o annullamento in autotutela; definizione fascicolo contribuente; inserimento dati nel gestionale Halley.	31/12/2024	4	
7	TRANSIZIONE AL DIGITALE							4	
		Piano Triennale dell'Informatica 2022/2024	Responsabile, Istruttore Servizi Informatici	1	30%	Migrazione VM sul Server DL580 operativo (dove è installato WINCE) e di servizio e conseguente dismissione Server DL380 con risparmio di energia elettrica e spazio nel rack. Attivazione soluzione su Server e non su NAS che garantisca la possibilità di implementare la replica integrata che preveda di effettuare snapshot dei Server Virtuali al fine di mantenere la resilienza di fronte a interruzioni impreviste. La replica delle Virtual Machine operative è una capacità fondamentale di un ente pubblico per fornire gli obiettivi Recovery Time and Point Objectives (RTO/RPO).	30/04/2024	4	
		Progetti PNRR PA DIGITALE 2026 - rendicontazione	Responsabile, Istruttore Servizi Informatici		70%	Adozione degli adempimenti necessari all'attuazione degli interventi nel rispetto dei tempi previsti per la scadenza del progetto. Rendicontazione e asseverazione di n.7 progetti PNRR digitale finanziati per complessivi € 354.235,00 che riguardano: 1) Abilitazione al cloud per le PA locali 2) Miglioramento dell'esperienza d'uso del sito e dei servizi digitali per il cittadino 3) Innovazione e sicurezza nella PA 4) Applicazione APP IO 5) Piattaforma PAGO PA 6) Integrazione SPID e integrazione CIE 7) Piattaforma notifiche digitali (PND)	31/12/2024	4	
8	INDIVIDUAZIONE ED ATTIVAZIONE FINANZIAMENTI OPERE E SERVIZI PUBBLICI							4	
		Attivazione finanziamenti; variazioni di bilancio; Contratti	Responsabile; Istruttori contabili	1	100%	Sondaggi di mercato per individuazione tipologia di finanziamento e migliori condizioni economiche. Valutazione impatto sul bilancio. Iscrizione variazioni di bilancio. Modifica piano opere pubbliche e piano dei beni e servizi. Attivazione mutuo e stipula contratto. L'operazione principale è costituita dal finanziamento delle obbligazioni derivanti dall'accordo transattivo arbitrale per la concessione rete gas	31/12/2024	4	



Città di Asola

Provincia di Mantova

					che prevede 10 anni di rientro. Altri finanziamenti sono condizionati da questa operazione che impatta in maniera incisiva sul bilancio pluriennale dell'ente.			
--	--	--	--	--	--	--	--	--



Città di Asola

Provincia di Mantova

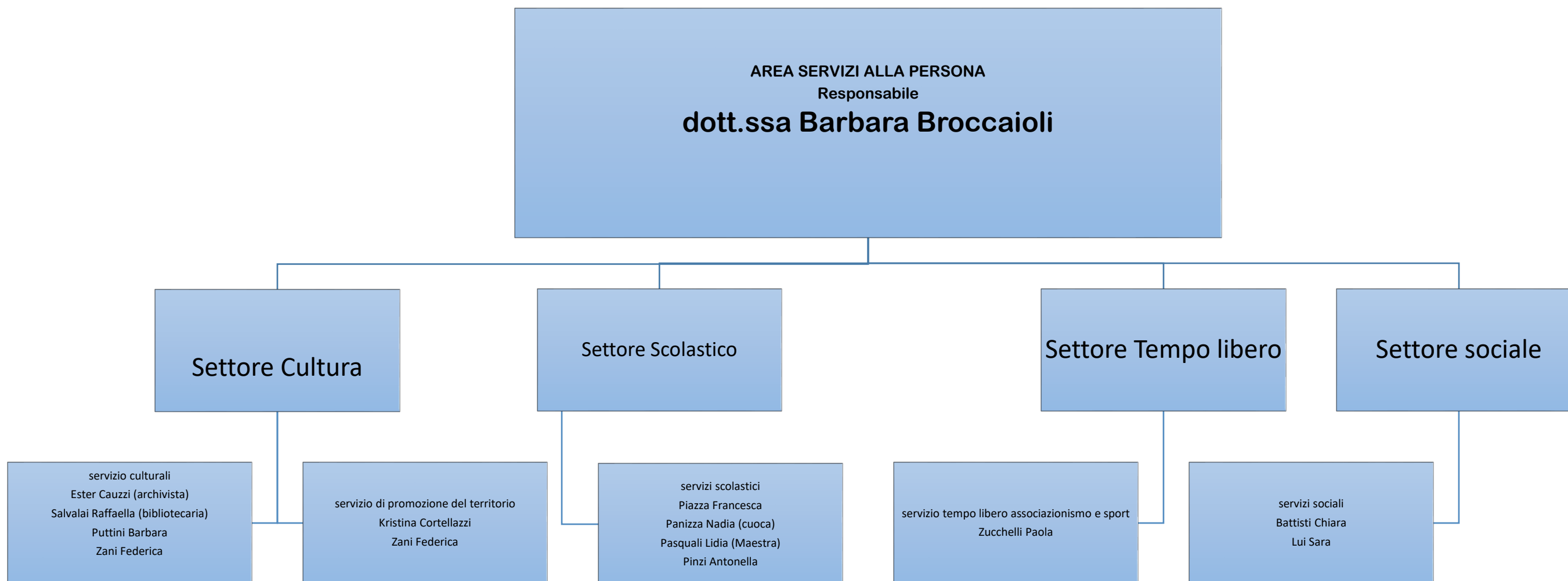



Città di Asola Provincia di Mantova

Proposta obiettivi 2024 Settore Servizi alla Persona

N.	Obiettivo	Parametro di valutazione	Soggetti coinvolti	Fase	Peso fase	Descrizione Fase	Scadenza	Peso proposto da Responsabili	Peso proposto dalla Giunta	Peso determinato dal Nucleo
1	Progetto "Fondo Cultura" - ultimazione							4		
		<i>Conclusione AZIONI: allestimento sala introduttiva; realizzazione prodotto condiviso nel percorso partecipativo</i>	<i>Servizi Museo, Biblioteca, Archivio Storico e Promozione Territorio</i>	1	50%	Si prevede di realizzare le azioni residue del progetto: allestimento sala introduttiva e sua inaugurazione, realizzazione prodotto del percorso partecipativo	30/11/2024	4		
		<i>Attività periodica di monitoraggio tramite portale ministeriale</i>	<i>Servizi Museo e Promozione Territorio</i>	2	20%	Redazione relazioni periodiche e caricamento a sistema per il monitoraggio di progetto	31/12/2024	4		
		<i>Rendicontazioni intermedie e finali</i>	<i>Servizi Museo e Promozione Territorio</i>	3	30%	Predisposizione rendicontazione progetto e caricamento sulla piattaforma	31/12/2024	4		
2	Sperimentazione gestione area verde da parte della scuola							3		
		<i>verifiche preliminari; incontri con la scuola; bozza di protocollo</i>	<i>Servizio scolastico, Informagiovani</i>	1	50%	Valutazioni preliminari di fattibilità, con verifiche presso ufficio tecnico; prima stesura di un progetto di gestione	30/04/2024	3		
		<i>stesura protocollo e sua approvazione da parte della giunta</i>	<i>Servizio scolastico, amministrativo</i>	2	30%	redazione protocollo e atti amministrativi; stipula accordo	31/05/2024	3		
		<i>avvio protocollo con il nuovo anno scolastico e monitoraggio gestione</i>	<i>Servizio scolastico, Informagiovani</i>	3	20%	l'avvio del protocollo è previsto da settembre, con il nuovo anno scolastico. Coinvolgimento dell'informagiovani per la gestione, in stretta relazione con le politiche di ambito	31/12/2024	3		
3	Preparazione di due alloggi ERP per successiva assegnazione							3		
		<i>sopralluoghi; lista lavorazioni necessarie</i>	<i>servizi sociali, amministrativo</i>	1	30%	ricognizione degli interventi necessari alla messa in disponibilità su avviso di n.2 alloggi comunali sfitti	29/02/2024	3		



Città di Asola

Provincia di Mantova

		<i>preventivi; interventi di manutenzione realizzati</i>	<i>servizi sociali</i>	2	40%	richiesta preventivi e realizzazione degli interventi che si rendono necessari	30/04/2024	3		
		<i>caricamento sull'avviso, tramite piattaforma regionale, degli alloggi</i>	<i>servizi sociali</i>	3	30%	è previsto il caricamento dei due alloggi sull'avviso di ambito, affinché siano assegnabili ai nuclei famigliari fragili	30/06/2024	3		
4	Attivazione figura "direttore dell'esecuzione" sul contratto di refezione scolastica							2		
		<i>indagine di mercato</i>	<i>Servizi scolastici</i>	1	25%	individuazione figura con idonea professionalità per lo svolgimento del ruolo ai sensi del codice contratti	29/02/2024	2		
		<i>determina di incarico</i>	<i>Servizi scolastici</i>	2	25%	affidamento e disciplinare di incarico	30/03/2024	2		
		<i>periodiche relazioni di monitoraggio dell'andamento dell'appalto</i>	<i>Servizi scolastici, cucina</i>	3	50%	monitoraggio durante l'esecuzione dell'incarico in raccordo con la stazione appaltante	31/12/2024	2		
5	Attività straordinaria di scarto librario							1		
		<i>verifiche sul patrimonio e scelta dei criteri di scarto</i>	<i>Biblioteca</i>	1	30%	ricognizione del patrimonio e individuazione dei criteri con cui procedere allo scarto di parte della collezione	30/04/2024	1		
		<i>attività di scarto</i>	<i>biblioteca</i>	2	70%	procedure tecniche e amministrative di scarto librario	31/12/2024	1		
6	Transizione digitale: supporto all'utenza e implementazione nuovi moduli							4		
		<i>Attività di assistenza all'utenza nel front-office</i>	<i>tutti i servizi (cultura, scolastici, sociali, promozione territorio)</i>	1	40%	Attività di assistenza all'utenza (specialmente se fragile) nell'inserimento delle domande di accesso ai servizi attraverso lo sportello on-line del cittadino	31/12/2024	4		
		<i>domande presentate tramite Sportello; implementazione nuovi moduli</i>	<i>tutti i servizi (cultura, scolastici, sociali, promozione territorio)</i>	2	40%	Monitoraggio dell'impiego dello Sportello e revisione della modulistica, se necessario; implementazione di modulistica nuova e di nuove funzionalità legate anche ad applicativi già in uso	31/12/2024	4		



Città di Asola

Provincia di Mantova

		<i>SpID: n. abilitazioni nell'anno</i>	<i>Biblioteca - Archivio</i>	3	20%	Monitoraggio dell'attività di rilascio dello SPID avviata presso la biblioteca	31/12/2024	4		
7	Transizione digitale: passaggio a nuovo sito istituzionale							4		
		<i>Attivazione nuovo sito</i>	<i>Museo - CED</i>	1	50%	accensione nuovo sito e dismissione del precedente	30/03/2024	4		
		<i>trasferimento contenuti</i>	<i>Museo - CED</i>	2	50%	Fase strettamente tecnica di trasferimento e verifica dei contenuti; fase test di verifica dell'adeguatezza del prodotto	31/12/2024	4		
8	Attuazione dell'assegno di inclusione							4		
		<i>Partecipazione ad incontri formativi</i>	<i>Servizi sociali-Anagrafe</i>	1	25%	Partecipazione da parte degli operatori coinvolti alle attività formative e di approfondimento organizzate dall'ambito e da altri organismi preposti.	30/03/2024	4		
		<i>Controllo mensile; esito controlli</i>	<i>Servizi sociali-anagrafe</i>	2	25%	Controlli anagrafici mensili sui richiedenti mensili sui richiedenti	31/12/2024	4		
		<i>Presa in carico; realizzazione azioni previste dalla misura nei tempi previsti per legge</i>	<i>Servizi sociali</i>	3	25%	Presa in carico da parte del servizio sociale dei beneficiari dalla misura, con relativa attivazione di tutte le azioni/dispositivi previsti	31/12/2024	4		
		<i>monitoraggio</i>	<i>Servizi sociali</i>	4	25%	Monitoraggio mensile dei beneficiari	31/12/2024	4		



Città di Asola Provincia di Mantova

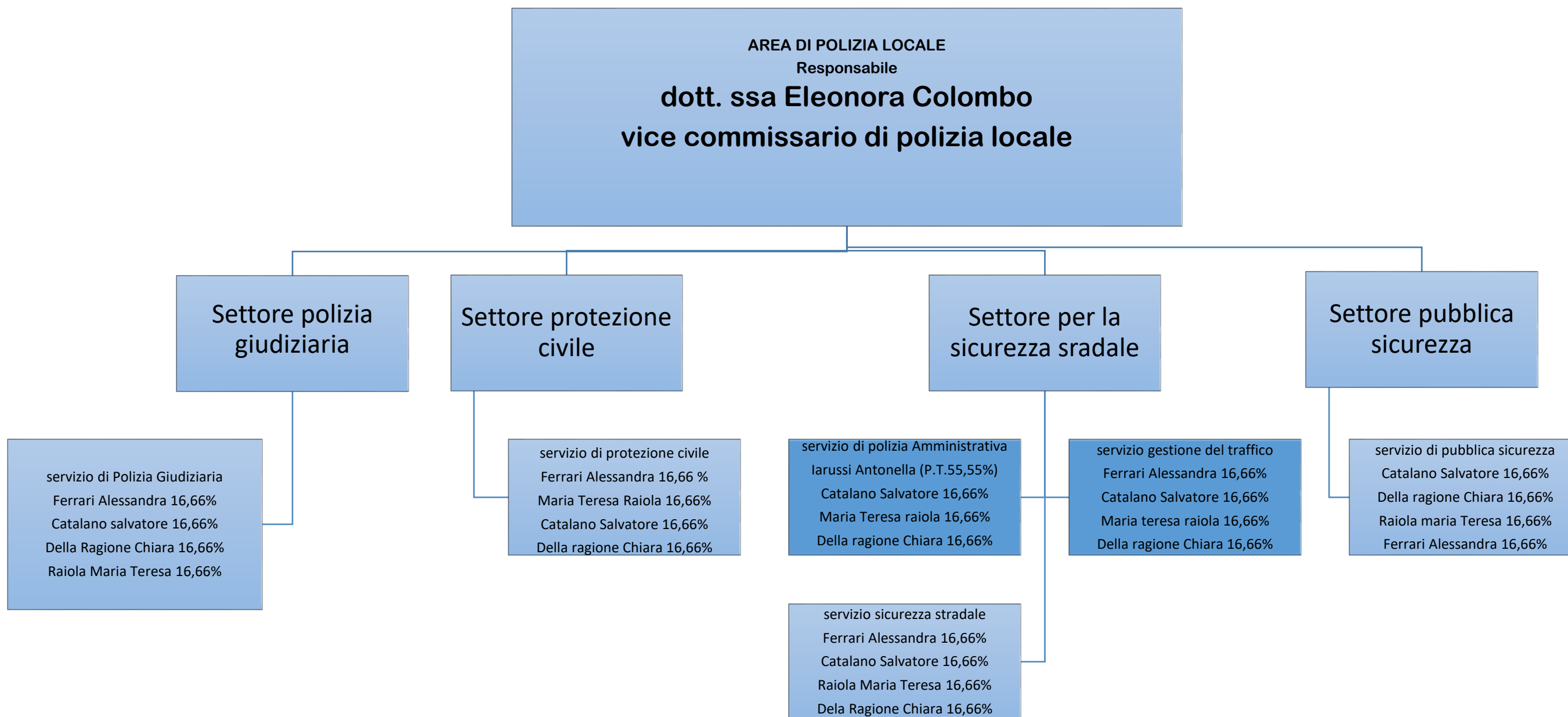



Città di Asola

Provincia di Mantova

Proposta Obiettivi 2024

Area Polizia Locale

N.	Obiettivo	Parametro di valutazione	Soggetti coinvolti	Fase	Peso fase	Descrizione Fase	Scadenza	Peso proposto dal Responsabile	Peso proposto dalla Giunta	Peso determinato dal Nucleo
1	MIGLIORARE LA SICUREZZA URBANA		COMANDANTE		4	IMPLEMENTAZIONE DEL SISTEMA DI VIDEOSORVEGLIANZA CITTADINO IN ALCUNI PUNTI STRATEGICI, ANCHE MEDIANTE PARTECIPAZIONE AL BANDO DI REGIONE LOMBARDIA PER L'ASSEGNAZIONE DI COFINANZIAMENTI PER ACQUISTO DI DOTAZIONI TECNICI STRUMENTALI		4		
1a		Verbale Delibera Giunta del progetto	COMANDANTE	1	30%	Redazione del progetto	09.02.2024	4		
1b		Trasmissione alla Regione	COMANDANTE	2	20%	Inserimento nel portale SIAGE	09.02.2024	4		
1c		Acquisizione preventivo e affidamento lavori e servizi	COMANDANTE	3	30%	Determine di affidamento ed impegni di spesa	01.07.2024	4		
1d		Realizzazione dei lavori e forniture e liquidazione fatture, chiusura iter bando	COMANDANTE	4	20%	Liquidazione delle fatture, Rendicontazione alla R.L.	30.09.2024	4		
2	AUMENTARE IL LIVELLO QUALITATIVO DI RAPPORTO CON L'UTENZA		COMANDANTE AGENTI AMMINISTRATIVA		100%	DIGITALIZZAZIONE DELLA VERBALIZZAZIONE E DI TUTTE LE PRATICHE AMMINISTRATIVE D'UFFICIO, (RILASCIO DEI CONTRASSEGNI PER DISABILI, RILASCIO DI AUTORIZZAZIONI IN DEROGA A ORDINANZE...)	31.12.2024	2		
3	AUMENTARE LA SICUREZZA STRADALE		COMANDANTE AGENTI			EFFETTUAZIONE DI CONTROLLI STRADALI TESI ALLA VERIFICA DELLE CONDIZIONI PSICOFISICHE DI GUIDA, ANCHE MEDIANTE UTILIZZO DI ETILOMETRO, PREVIO ACQUISTO (SUBORDINATO ALLA CONCESSIONE DEL COFINANZIAMENTO DEL BANDO DI REGIONE LOMBARDIA PER L'ASSEGNAZIONE DI COFINANZIAMENTI PER ACQUISTO DI DOTAZIONI TECNICI STRUMENTALI)	31.12.2024	3		
3a		Predisposizione atti per partecipazione al bando R.L.		1	50%	Redazione progetto, delibera di Giunta, partecipazione al bando, liquidazione, rendicontazione bando	30.09.2024	3		
3b		Acquisto etilometro		2	50%	Determina di impegno di spesa e liquidazione	30.09.2024	3		
4	AUMENTARE LA SICUREZZA DELLA STRADA SS 343 ANAS		COMANDANTE AGENTI		100%	REALIZZAZIONE DI UN IMPIANTO PER IL CONTROLLO DELLA VELOCITA SULLA SS 343 ANAS	31.12.2024	4		
5	GARANTIRE ALLA CITTADINANZA LE INFORMAZIONI NECESSARIE IN CASO DI CALAMITA NATURALI		COMANDANTE			REDAZIONE ED APPROVAZIONE DEL NUOVO PIANO DI PROTEZIONE CIVILE	31.12.2024	4		
5a		Redazione Piano Protezione Civile	COMANDANTE	1	50%	Predisposizione atti		4		
5b		Proposta di Delibera	COMANDANTE	2	30%	Approvazione in Consiglio Comunale		4		



Città di Asola

Provincia di Mantova

5c		Incontro conoscitivo aperto alla cittadinanza		3	20%	Predisposizione degli atti per incontro con i cittadini per spiegare il nuovo piano di protezione civile		4		
6	OTTIMIZZAZIONE DELLE FORNITURE DI BENI E SERVIZI		COMANDANTE AGENTI		100%	RICOGNIZIONE DEGLI AFFIDAMENTI DI BENI E SERVIZI IN SCADENZA NELL'ANNO 2024 CON RELATIVO ITER DI VALUTAZIONE DI NUOVI OPERATORI ECONOMICI, IN PARTICOLARE PER L'AFFIDAMENTO DEL SISTEMA DI VERBALIZZAZIONE DEL COMANDO CHE COMPORTERA ANCHE RELATIVA FORMAZIONE DEL PERSONALE	31.12.2024	2		
7	MIGLIORARE LA SICUREZZA DELLA CIRCOLAZIONE		COMANDANTE		100%	IMPLEMENTAZIONE DEL SISTEMA DI LETTURA TARGHE IN PUNTI DELLA CITTA CHE ATTUALMENTE SONO SCOPERTI	31.12.2024	4		
8	POTENZIARE IL COMANDO DI POLIZIA LOCALE		COMANDANTE			INCREMENTO DI UNA UNITA (AGENTE PL) IN PIANTA ORGANICA AL FINE DI POTER GARANTIRE I SERVIZI ESSENZIALI, MAGGIORE PRESENZA SUL TERRITORIO, LA POSSIBILITA EFFETTUARE SERVIZI DI POLIZIA GIUDIZIARIA, DI PROSSIMITA E STRADALI - FORMAZIONE DEL PERSONALE NEOASSUNTO DA PARTE DEL COMANDANTE	31.12.2024	4		
8a		Ricerca del personale tramite graduatorie e colloqui		1	40%	Contatti con altri Comandi di Polizia Locale ed altri Enti per verificare la possibilità di cessione della graduatoria ed eventuali colloqui con i candidati disponibili	31.12.2024	4		
8b		Formazione del personale assunto in sostituzione dell'agente Zanotti Gaia		2	30%	Indicazioni base per l'espletamento dei servizi e delle attività istituzionali del Comando, conoscenza dell'organizzazione interna dello stesso e della strumentazione disponibile	30.07.2024	4		
8c		Formazione del personale assunto a seguito della modifica della pianta organica (6° agente)		3	30%	Indicazioni base per l'espletamento dei servizi e delle attività istituzionali del Comando, conoscenza dell'organizzazione interna dello stesso e della strumentazione disponibile	31.12.2024	4		



Città di Asola Provincia di Mantova

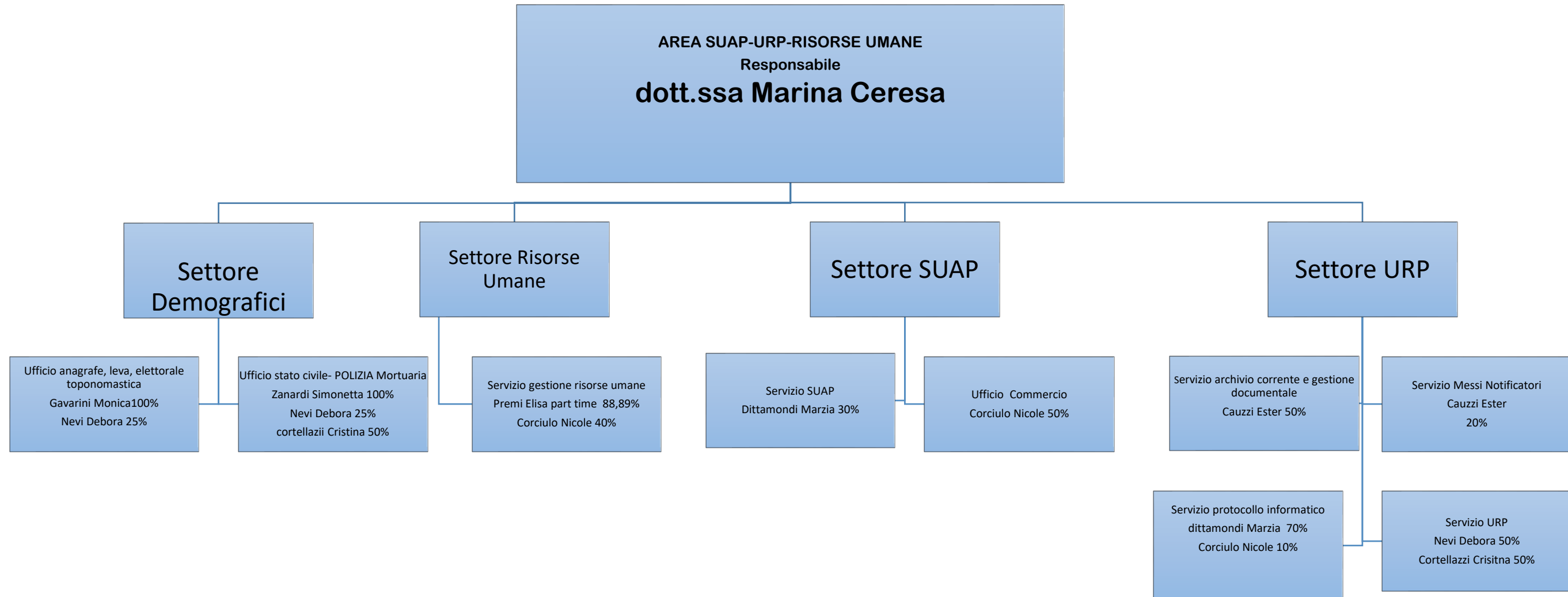



Città di Asola

Provincia di Mantova

Proposta obiettivi 2024

Area servizi SUAP-URP e Risorse Umane

N.	Obiettivo	Parametro di valutazione	Soggetti coinvolti	Fase	Peso fase	Descrizione Fase	Scadenza	Peso proposto da Responsabili	Peso proposto dalla Giunta	Peso determinato dal Nucleo
1	CONSULTAZIONI ELETTORALI EUROPEE E COMUNALI SE SVOLTE CONTESTUALMENTE									
1A	Creazione dell'ufficio elettorale	Approvazione determinazione	Responsabile	1	20%	Con la prima fase del processo si individua il personale dei vari settori che viene coinvolto nelle consultazioni elettorali e si determinano le ore straordinarie presunte che si dovranno utilizzare.	Febbr-marz	2		
1B	Programmazione degli acquisti e calendario delle turnazioni	Verbale della riunione organizzativa	Tutti i dipendenti coinvolti	2	30%	Con la seguente fase si determina la turnazione del personale dell'ufficio elettorale e l'organizzazione delle operazioni per la predisposizione dei seggi elettorali e del recupero del materiale	Mazo-aprile	3		
1C	Presenza nei giorni delle consultazioni	Verifica di adeguato svolgimento delle consultazioni	Tutti i dipendenti coinvolti	3	30%	Il giorno delle consultazioni i dipendenti del servizio elettorale sono chiamati a dare adeguato supporto ai presidenti dei seggi elettorali oltre ai cittadini per consentire di poter esercitare il diritto di voto. (rilascio schede elettorali nuove). Inoltre sono incaricati di ricevere il materiale elettorale, verificare la completezza della documentazione prima dell'invio a prefettura e tribunale.	Maggio - giugno	4		
1D	Rendicontazione delle spese elettorali comunali e europee	Approvazione determinazione di rendicontazione	Responsabile e ufficio elettorale e responsabile di area	4	20%	Con la presente fase si chiudono gli adempimenti relativi alle consultazioni elettorali.		4		
2	REGOLAMENTO PER LA DISCIPLINA DEGLI INCARICHI DI ELEVATA QUALIFICAZIONE E DEL RELATIVO SISTEMA DI VALUTAZIONE									
1A	Stesura della bozza del regolamento	Creazione della bozza	Responsabile e delle Risorse umane	1	50%	Studio della normativa e confronto con lo strumento di valutazione esistente nell'Ente oltre che con fondo risorse decentrate e il fondo EQ.	Febb-marzo	3		
1B	Condivisione della bozza con segretario Comunale e Nucleo di Valutazione	Presentazione della bozza		2	30%	La modifica del regolamento avrà un impatto con il sistema di pesatura delle EQ, pertanto è necessario il confronto con il nucleo di valutazione.	marzo	3		
1c	Approvazione della bozza in giunta Comunale	Deliberazione del regolamento		3	20%	A conclusione del procedimento sarà approvato il nuovo regolamento.	marzo	3		



Città di Asola

Provincia di Mantova

3	ESTUMULAZIONI CIMITERIALI ANNO 2024									
3a	Individuazione dei loculi da estumulare per il 2024. Si prevede di effettuare 80 estumulazioni dai loculi del cimitero di Asola, Castel Nuovo e Gazzuolo	Elenco loculi	Dipendenti Ufficio polizia mortuaria	1	40%	Analisi della banca dati dei cimiteri comunali per verificare le operazioni di estumulazione e la priorità da dare. Sicuramente sarà necessaria una delibera di indirizzo dell'amministrazione che identifichi i criteri di priorità, oltre a quello cronologico. Successivamente gli uffici dovranno individuare i loculi che con urgenza dovranno essere liberati.	Genn-febb.	4		
2b	Ricerca dei famigliari/eredi prima di procedere all'estumulazione per acquisire le autorizzazioni	Elenco dei familiari per loculi individuati	Dipendenti Ufficio polizia mortuaria	2	40%	A seguito dell'identificazione dei defunti da estumulare, sarà necessario contattare i famigliari per informarli dell'avvio delle operazioni, concordare la gestione dei resti mortali se da cremare o seppellire. Infine dare indicazioni dei pagamenti.	Febbr-marzo	4		
3c	Redazione del calendario delle estumulazioni	Redazione calendario	Dipendenti Ufficio polizia mortuaria	3	20%	Terminata la fase di recupero delle informazioni relativa alla salme da estumulare, si procede a fissare con la ditta la data e l'inizio delle operazioni.	Febbr-marzo	4		
4	APPROVAZIONE DELLA NUOVA PLANIMETRIA DA ALLEGARE AL REGOLAMENTO PER IL MERCATO SETTIMANALE DEL SABATO E DEFINIZIONE DEGLI SPAZI DEI BANCHI SULLA PIAZZA									
4a	APPROVAZIONE IN CONSIGLIO DELLA PLANIMETRIA	PRESENTAZIONE E IN CONSIGLIO DELLA DELIBERA	responsabile	1	50%		APRILE	3		
4b	LIMITAZIONE DEGLI SPAZI MEDIANTE APPOSIZIONE DI CHIODI	APPOSIZIONE DI CHIODI	Referente commercio in collaborazione con operai o incarico esterno	2	50%		MAGGIO	3		



Città di Asola Provincia di Mantova

AREA URBANISTICA
Responsabile
responsabile ad Incarico arch. Paola Visini

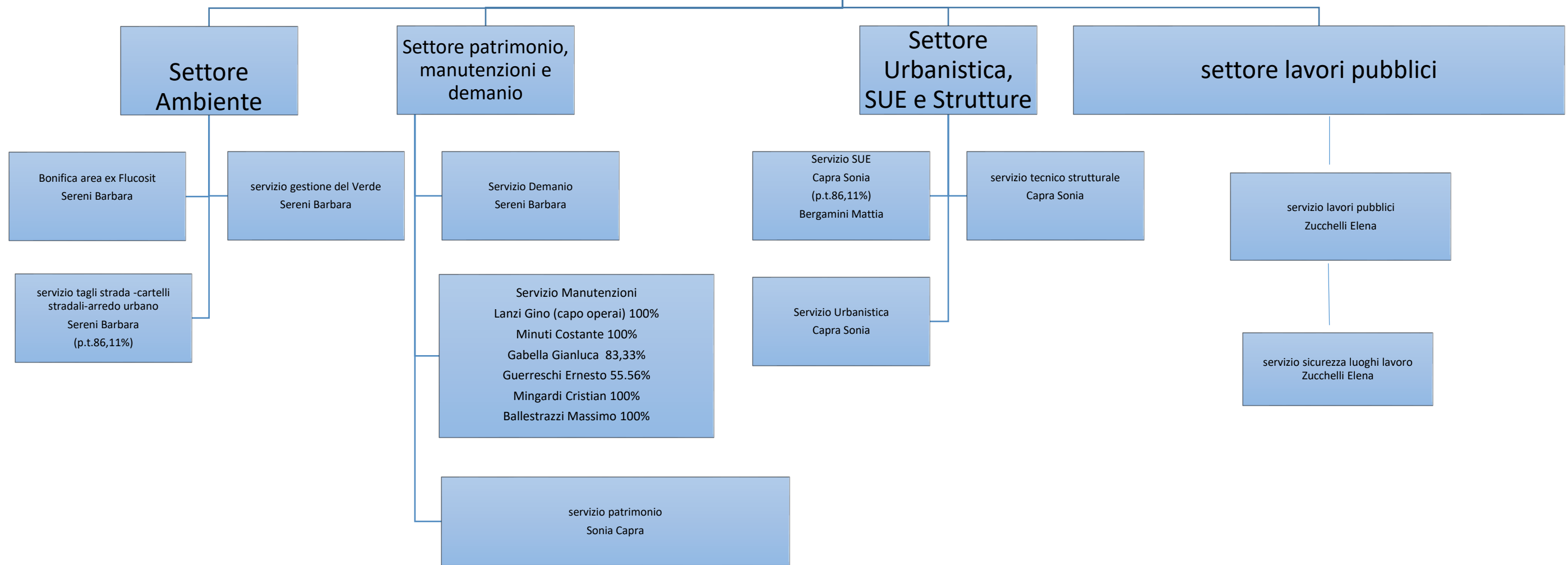



Città di Asola Provincia di Mantova

Proposta obiettivi 2024 AREA SERVIZI ALLA CITTA' E URBANISTICA

N.	Obiettivo	Parametro di valutazione	Soggetti coinvolti	Fase	Peso fase	Descrizione Fase	Scadenza	Peso proposto da Responsabili	Peso proposto dalla Giunta	Peso determinato dal Nucleo
1	URBANISTICA – VARIANTE AL PGT PER AREE FATTIBILITA' GEOLOGICA 4		Sonia Capra Mattia Bergamini					4		
	Studio rischio idraulico propedeutico alla variante al PGT	Affidamento incarico		1	40%	Con la prima fase si affida l'incarico ad ing. idraulico	31.05.2024	3		
	Studio componente geologica	Affidamento incarico		2	40%	Con la presente fase si affida l'incarico e si recepisce con atto interno lo studio aggiornato della componente geologica per l'inoltro alla regione per il parere preliminare alla variante urbanistica	31.05.2024	2		
	Individuazione estensore variante	Affidamento incarico		3	20%	La presente fase riguarda l'individuazione, secondo il vigente Codice dei Contratti, dell'estensore della variante urbanistica atta a recepire lo studio geologico aggiornato	31.05.2024	1		
2	EDILIZIA – ISTITUZIONE COMMISSIONE SISMICA E CONTROLLI AUTORIZZAZIONI		Sonia Capra Mattia Bergamini							
	Nomina almeno 1 ingegnere strutturista per l'esame dei depositi sismici	Determina affidamento		1	70%	La presente fase riguarda l'individuazione di uno o più ingegneri strutturisti per l'esame delle istanze di autorizzazione sismica, e per il supporto all'ufficio nelle verifiche a campione obbligatorie per legge	31.03.2024	2		
	Controlli formali sulle istanze	Report verifiche formali		2	30%	La presente fase riguarda l'implementazione di controlli formali da parte degli istruttori preposti, sui depositi sismici presentati	30.04.2024	2		
3	EDILIZIA – CONTROLLI E VERIFICHE CAMPIONE SULLE AGIBILITA'		Sonia Capra Mattia Bergamini							
	Circolare interna sulle verifiche a campione	Redazione circolare interna		1	100%	La presente fase riguarda la redazione di atto interno per l'implementazione di controlli sulle richieste di agibilità depositate, con particolare riferimento alle	30.05.2024	2		



Città di Asola

Provincia di Mantova

						premierità per efficientamento energetico			
4	ECOLOGIA – REVISIONE REGOLAMENTO DEL VERDE		Barbara Sereni Linda Nodari						
	Studio di un regolamento che semplifichi le azioni per le operazioni silvicolture	Redazione bozza Regolamento		1	70%	La presente fase riguarda la revisione generale del Regolamento del Verde, con l'introduzione di livelli di tutela differenziati in funzione del pregio del verde in oggetto; in particolare si intende introdurre azioni semplificate per le azioni di silvicoltura.	30.06.2024	4	
	Adozione del Regolamento con atto apposito	Redazione atto amministrativo		2	30%	La presente fase riguarda l'approvazione del Regolamento	30.06.2024	2	
5	PATRIMONIO – RISCATTO LIVELLI ED ENFITEUSI		Capra Sonia						
	Chiusura con atto notarile di almeno 2 atti di riscatto "livello" o "enfiteusi"	Redazione atto amministrativo e fissazione atto notarile per il riscatto		1	100%	La presente fase riguarda l'istruttoria per addvenire ad atto notarile di riscatto dei diritti di "livello" o "enfiteusi" su terreni di proprietà comunale	31.05.2024	4	
6	PATRIMONIO – REALIZZAZIONE SISTEMA INTEGRATO DI SEGNALETICA PER LA RETE DI VIDEOSORVEGLIANZA COMUNALE		Ballestrazzi Massimo Mingardi Cristian Lanzi Gino Minuti Costante Gabella Gianluca Guerreschi Ernesto						
	Posa segnaletica integrata per il sistema di videosorveglianza presente sul territorio comunale	Certificato di regolare posa del DEC		1	100%	La presente fase riguarda la posa di tutta la segnaletica necessaria per il sistema di videosorveglianza presente sul territorio comunale	30.04.2024	4	
7	PATRIMONIO - ALIENAZIONI		Sonia Capra Linda Nodari						
	Redazione Regolamento per procedure semplificate (aree residuali, limitata superficie o importo)	Redazione Regolamento e atto di approvazione relativo		1	100%	La presente fase riguarda l'elaborazione di un Regolamento interno che disciplini modalità semplificate di alienazione per aree di limitata entità superficiale o economica	10.06.2024	4	
8	ECOLOGIA – RISPETTO FASI CRONOPROGRAMMA BONIFICA FLUCOSIT		Barbara Sereni						
	Rispetto fasi del cronoprogramma rimodulato	Check cronoprogramma da eseguire trimestralmente		1	50%	Il presente sub-obiettivo si propone di non accumulare ulteriori ritardi sul cronoprogramma delle attività di bonifica, rispetto al cronoprogramma rimodulato e presentato a Regione Lombardia	31.12.2024	4	



Città di Asola

Provincia di Mantova

	Indizione gara Lotto 2.2	Redazione atti propedeutici all'indizione di gara		2	50%	Il presente sub-obiettivo riguarda la programmazione e la redazione della documentazione necessaria per l'indizione della gara da parte della CUC	30.04.2024	3		
9	LAVORI PUBBLICI – APPALTI		Elena Zucchelli							
	Teatro Comunale	Invio alla Soprintendenza		1	20%	Invio alla Soprintendenza variante in diminuzione	31.05.2024	2		
	Appalto progetto "Fossa Magna"	Redazione atti propedeutici alla gara		1	20%	La presente fase riguarda l'indizione di gara per l'appalto dei lavori PNRR "Fossa Magna"	29.02.2024	2		
	Appalto lavori Chiesa S.Rocco	Delibera affidamento		1	20%	La presente fase riguarda l'affidamento della progettazione definitiva/esecutiva	30.04.2024	2		
	Appalto lavori Ala Sud Comune	Redazione atti propedeutici alla gara		1	20%	La presente fase riguarda la redazione della documentazione necessaria al lancio della gara da parte della CUC	31.03.2024	2		
	Appalto lavori Riqualificazione Ponte del Chiese	Redazione atti di gara		1	20%	Indizione gara mediante n.2 affidamenti diretti	15.03.2024	2		
10	LAVORI PUBBLICI – BANDI DI FINANZIAMENTO		Elena Zucchelli							
	Verifica della sussistenza di bandi di finanziamento per la realizzazione di opere pubbliche	Numero richieste di finanziamento presentati/finanziamenti reperiti con condizioni di ammissibilità		1	100%	La presente fase riguarda la ricerca di fonti di finanziamento per le opere pubbliche	31.05.2024	3		
11	REALIZZAZIONE AREA SGAMBAMENTO CANI	AFFIDAMENTO LAVORI	Elena Zuccelli		100%		31.05.2024	1		



Città di Asola Provincia di Mantova

Proposta obiettivi trasversali anno 2024

N.	Obiettivo	Parametro di valutazione	Soggetti coinvolti	Fase	Peso fase	Descrizione Fase	Scadenza	Peso proposto da Responsabili	Peso proposto dalla Giunta	Peso determinato dal Nucleo
1	RISPETTO O RIDUZIONE DEI TEMPI MEDI DI PAGAMENTO	Verifica attraverso l'indice della tempestività dei pagamenti l'avvenuto rispetto	Responsabili di tutte le aree			<p>L'art. 4-bis del D.L. n. 13/2023, convertito con modificazioni nella legge n. 41/2023 stabilisce che le amministrazioni, nell'ambito dei sistemi di valutazione della performance previsti dai rispettivi ordinamenti, provvedono ad assegnare, ai dirigenti responsabili dei pagamenti delle fatture commerciali nonché ai dirigenti apicali delle rispettive strutture specifici obiettivi annuali relativi al rispetto dei tempi di pagamento previsti dalle vigenti disposizioni e valutati, ai fini del riconoscimento della retribuzione di risultato, in misura non inferiore al 30 per cento.</p> <p>Le gestione delle procedure di liquidazione delle fatture sarà rivisto con l'obiettivo di rispettare le tempistiche previste dalla legge, ove possibile migliorandole.</p>		4		
	Analisi scostamenti dai tempi di pagamento			1						
	Coordinamento tra aree/settori/servizi per migliorare la gestione delle tempistiche			2						
	Controllo e pubblicazione trimestrale dell'andamento dei pagamenti			3						
2	MONITORAGGIO, AGGIORNAMENTO ED INTEGRAZIONE DEL PIAO PREVENZIONE CORRUZIONE E SEZIONE PIANO DEL FABBISOGNO DI PERSONALE DELL'ENTE	Sezioni aggiornate e approvazione del PIAO entro il 31 gennaio 2024	I responsabili di tutte le aree in particolare dell'area risorse umane			<p>L' art. 6 c. 1 del DL 80 convertito in L.113/2021 dispone che ogni anno le pubbliche amministrazioni adottino il Piano integrato di attività e organizzazione (PIAO). Il PIAO integra diversi strumenti di programmazione, al fine di verificare la creazione di valore pubblico attraverso la performance conseguita, l'attuazione delle misure di prevenzione della corruzione e di promozione della trasparenza, il grado di digitalizzazione, le politiche di gestione del capitale umano ed i modelli organizzativi adottati.</p> <p>Obiettivo del Comune Asola è la corretta gestione del documento che consta sia del monitoraggio dei contenuti delle varie sezioni/sottosezioni del PIAO 2024-2026 che dell'aggiornamento delle stesse in funzione della programmazione prevista per il PIAO 2024-2026, nel rispetto delle tempistiche previste dalla norma.</p> <p>In ottica di miglioramento continuo, inoltre, l' Ente intende avviare una progressiva sistematizzazione ed integrazione di tutte le sezioni/sottosezioni del PIAO, per ottenere una sempre maggiore semplificazione ed ottimizzazione dei contenuti ed evitare duplicazioni e sovrapposizioni. Particolarmente importante sarà l'implementazione ed il monitoraggio della sezione 2.3; il presente obiettivo infatti integra e</p>				



Città di Asola

Provincia di Mantova

					sostituisce l'obiettivo relativo la prevenzione della corruzione e promozione della trasparenza, etica e legalità. A tal fine particolare importanza verrà data all'aggiornamento del PTPCT e suo monitoraggio, alla formazione continua e alla promozione della trasparenza.				
	Aggiornamento della sezione 2.2 del PIAO piano della Performance anni 2024/2026								
	Monitoraggio dei contenuti della Sezione 2.3 relativi ai Rischi Corruttivi ed alla Trasparenza del PIAO 2023-202 ed aggiornamento PTPCT								
	Aggiornamento della sezione 3.1-3.3 piano del fabbisogno di personale								
3	PNRR - MONITORAGGIO FINANZIAMENTI		Sono coinvolti tutti i responsabili di area e in particolare l'area servizi amministrativi e finanziari		Nel 2024 prosegue l'attività dei progetti finanziati con i fondi PNRR, afferenti sia la digitalizzazione che le opere pubbliche. Per garantire le attività di verifica inerenti le procedure di gara, l'efficace attuazione della spesa, la rendicontazione finale ed in generale il rispetto degli obblighi assunti occorre mettere in atto attività che abbiano la finalità di presidio e monitoraggio, in particolare per gli obiettivi che prevedono la loro conclusione nell'anno in corso. L'attività che si rende necessaria è intersettoriale in quanto prevede: - il presidio sull'effettivo avanzamento delle attività - siano esse servizi od opere; - relativa rendicontazione; - rendicontazione economica e continue politiche di bilancio; - comunicazione				

Proposta Obiettivi anno 2024

SEGRETARIO COMUNALE

La performance del Segretario Comunale è valutata sulla base di vari indicatori, raggruppati in 3 macro-voci:

A) Performance organizzativa (20% del punteggio complessivo): questo indicatore comprende la valutazione del grado di raggiungimento di specifici obiettivi assegnati al Segretario;

B) Funzioni di Segretario (40% del punteggio complessivo): in questa voce compaiono vari indicatori, tutti riconducibili alle funzioni assegnate al Segretario dalla Legge, dallo Statuto e dai Regolamenti, ricomprese nell'art. 97 del T.U.E.L. (D. Lgs. 267/2000);



Città di Asola

Provincia di Mantova

C) Comportamenti e capacità organizzative (40% del punteggio complessivo): questa ultima voce comprende vari indicatori, tutti riconducibili alla valutazione del positivo contributo fornito dal Segretario Comunale ed alla collaborazione attiva nel perseguimento degli obiettivi propri dell'Amministrazione, attraverso lo svolgimento di un'attività di direzione e coordinamento di tutti gli uffici e di tutti i dipendenti.

In ordine alla voce A) si individuano quali obiettivi specifici del Segretario Comunale i seguenti:

- Coordinamento e presentazione Piano Integrato di Organizzazione e Attività (PIAO) (obiettivo trasversale) ;
- Proposta, direzione e monitoraggio misure della Sez. 2.3 Rischi corruttivi - Prevenzione della corruzione e trasparenza (obiettivo trasversale);
- Predisposizione organigramma / funzionigramma in materia di trattamento dei dati personali, quale attività di conformazione e aggiornamento al GDPR, attraverso adozione di provvedimenti formali di individuazione della struttura, ruoli e competenze degli organi comunali.



Città di Asola

Provincia di Mantova

Sezione 2.2 del piano integrato attività

PIANO AZIONI POSITIVE

PREMESSA

FONTI NORMATIVE

La parità tra donne e uomini è uno dei diritti fondamentali dell'Unione Europea, principio comune e condizione imprescindibile per il raggiungimento degli obiettivi di crescita, occupazione e coesione sociale. La Legge n. 125/1991 "Azioni positive per la realizzazione della parità uomo – donna nel lavoro", i Decreti Legislativi n. 196/2000 "Disciplina delle attività delle Consigliere e di Consiglieri di Parità e disposizioni in materia di azioni positive" e n. 165/2001 "Norme generali sull'ordinamento del lavoro alle dipendenze delle amministrazioni pubbliche" prevedono che le Pubbliche Amministrazioni predispongano un Piano di Azioni Positive per la <rimozione degli ostacoli che, di fatto, impediscono la piena realizzazione di pari opportunità di lavoro e nel lavoro tra uomini e donne>.

Il Decreto Legislativo 11 Aprile 2006, n. 198 "Codice delle pari opportunità tra uomo e donna, a norma dell'articolo 6 della Legge 28 Novembre 2005 n. 246" raccoglie e unifica buona parte delle norme in materia di promozione delle pari opportunità, prevenzione e contrasto delle discriminazioni per motivi sessuali, prevedendo all'articolo 48 la predisposizione da parte delle Amministrazioni dello Stato, anche ad ordinamento autonomo, Comuni ed Enti Pubblici non economici di <Piani di Azioni Positive tendenti ad assicurare, nel loro ambito rispettivo, la rimozione degli ostacoli che, di fatto, impediscono la piena realizzazione di pari opportunità di lavoro e nel lavoro tra uomini e donne. Detti piani favoriscono il riequilibrio della presenza femminile nelle attività e nelle posizioni gerarchiche ove sussiste un divario fra generi non inferiore a due terzi.... I piani di cui al presente articolo hanno durata triennale>.

La mancata predisposizione del Piano, da sottoporre a parere preventivo e obbligatorio della Consigliera di Parità competente per territorio, è sanzionata ex articolo 6, comma 6, D.lgs. n. 165/2001 con il blocco dell'assunzione di nuovo personale, compreso quello appartenente alle categorie protette. Il Piano di Azioni Positive rappresenta, dunque, un adempimento di legge ma anche uno strumento semplice e operativo per dare concreta applicazione ai principi di pari opportunità e parità di trattamento fra uomini e donne in materia di occupazione e impiego. Con l'obiettivo di valorizzare le risorse umane di questo Ente Locale, migliorare la qualità dei servizi erogati ai cittadini e rendere la stessa azione amministrativa efficace ed efficiente, viene predisposto per il Triennio 2024/2026 un Piano di Azioni Positive teso ad assicurare il superamento delle disparità di genere tra lavoratrici e lavoratori e assicurare il benessere organizzativo dei dipendenti.

AZIONI POSITIVE

L'obiettivo generale del Piano Triennale delle Azioni Positive è la rimozione degli ostacoli che, di fatto, impediscono la piena realizzazione di pari opportunità di lavoro e nel lavoro tra uomini e donne. L'evoluzione del quadro normativo ha imposto in primis di dare esecuzione a quanto previsto dall'articolo 21 della Legge n. 183/2010 ("Misure atte a garantire pari opportunità, benessere di chi lavora e assenza di discriminazioni nelle amministrazioni pubbliche"), costituendo all'interno dell'Ente un Comitato Unico di Garanzia per le pari opportunità, la valorizzazione del benessere di chi lavora e contro le discriminazioni, che sostituisce, unificando le competenze in un solo organismo, i comitati per le pari opportunità e i comitati paritetici sul fenomeno del mobbing. Il Comune di Asola in osservanza a quanto previsto dalla succitata norma con delibera di giunta Comunale n. 11 del 18/01/2023 ha istituito il Comitato unico di Garanzia **con determinazione del responsabile dell'Area risorse umane n. 65 del 07/02/2023 sono stati designati i componenti effettivi e un componente sostituto**. La giunta comunale individua i seguenti obiettivi e azioni, che saranno sottoposti **al CUG e al Consigliere Pari Opportunità effettivo** della Provincia di Mantova;

ANALISI DEL CONTESTO

Si prevede che al 31.12.2024 i dipendenti del nostro Comune saranno n. 47, considerate le assunzioni di questo ultimo periodo.

Il nostro ente sarà interessato da un ricambio generazionale, difatti negli ultimi quattro anni sono stati fatti diversi concorsi per sostituire personale che ha cessato per pensionamento e anche per mobilità.

Le politiche del lavoro adottate nel Comune di Asola negli anni precedenti (flessibilità dell'orario di lavoro, modalità di concessione del part-time, formazione) hanno contribuito ad evitare che si determinassero ostacoli di contesto alla piena realizzazione di pari opportunità di lavoro e nel lavoro tra uomini e donne presso l'Ente.

I dati sotto riportati, aggiornati al 16.01.2024, dimostrano come l'accesso all'impiego nel Comune di Asola da parte delle donne non incontri ostacoli, non solo per quanto attiene le categorie medio basse, ma anche per le categorie più elevate e per gli incarichi di posizione organizzativa.

Analogamente non sembrano ravvisarsi particolari ostacoli alle pari opportunità nel lavoro.

Le posizioni gerarchiche non evidenziano divari significativi tra generi e comunque non certamente tali da richiedere l'adozione di misure di riequilibrio.

Dipendenti distinti per sesso e categoria

Lavoratori	D	C	B	A	TOTALE
------------	---	---	---	---	--------

Piazza XX Settembre 1 - Asola - CAP 46041 - Tel. (0376) 733020

Cod. Fisc. 81000370205 - Part. IVA 00158460204

web: www.comune.asola.mn.it



Città di Asola

Provincia di Mantova

Uomini	0	4	5	1	10
Donne	10	22	3	1	36
Posto vacante		1			1
Totale		27	8	2	47

Totale personale dipendente n. 46 di cui:

- n. 10 uomini
- n. 36 donne

La situazione organica, per quanto riguarda i lavoratori che ricoprono ruoli apicali o sono incaricati di responsabilità gestionali, ai quali sono state conferite le funzioni e le competenze dirigenziali di cui all'art. 107 del D.Lgs. 267/2000, è così rappresentata:

Lavoratori	Uomini	Donne	totale
Responsabili	0	5	5
Totale	0	5	5

L'Amministrazione Comunale garantisce un'articolazione flessibile dell'orario di lavoro e dimostra una particolare attenzione al lavoro a tempo parziale, nel rispetto comunque delle disposizioni della legge e della contrattazione, allo scopo di conciliare al meglio il lavoro e la famiglia. I dipendenti in servizio a tempo parziale e indeterminato sono di seguito indicati (si riporta la situazione che al 31.12.2023)

Lavoratori	D	C	B	A	TOTALE
Uomini		1	1	1	3
Donne	3	4	1	1	9
Totale	3	5	2	2	12

È bene ricordare che per raggiungere gli obiettivi prefissati dall'ente è necessario il contributo di tutti. Preme sottolineare che in primis, il Settore Risorse Umane supporta e promuove le azioni di sviluppo per realizzare tale piano; ciascun Settore e le RSU interne sono direttamente coinvolti a collaborare per all'attuazione dello stesso. Nel corso del 2023 in seguito alla nomina del comitato Unico di garanzia CUG, prevista con la delibera di Giunta 11 del 18/01/2023 e determinazione n. 65 del 07/02/2023, sono state effettuate due riunioni per confrontarsi sui temi attinenti il benessere lavorativo dei dipendenti



Città di Asola
Provincia di Mantova

OBIETTIVI ANNO 2024

OBIETTIVO	AZIONE	SPECIFICHE
Promuovere cultura pari opportunità e benessere organizzativo	Anche per l'anno 2024 si rinnova il presente obiettivo attraverso le seguenti azioni: <ol style="list-style-type: none">1) Pubblicazione/diffusione Piano Azioni Positive nel sito istituzionale dell'Ente;2) Diffusione nel sito istituzionale dell'Ente di informazioni su pari opportunità, benessere organizzativo, CUG, Consigliera Pari Opportunità effettivo della provincial di Mantova;3) Raccolta osservazioni, suggerimenti dei dipendenti comunali;4) Pari opportunità fra uomini e donne per l'accesso al lavoro con espressa previsione di tale principio nei bandi di selezione predisposti da questo Ente. Si aggiunge:5) Attuazione Parità di genere nella commissioni di concorso	Finanziamenti non necessari - Anno 2024
Monitoraggio/raccolta dati in attuazione della Direttiva del 26/06/2019 n. 2/2019 del Ministro per la P.A. e l'innovazione e P.O	Adesione a rilevazione annuale predisposta da Dipartimento Funzione Pubblica, che prevede, una relazione che è a cura del CUG, indirizzata al Dipartimento della funzione pubblica e al Dipartimento per le pari opportunità, al seguente indirizzo: monitoraggiocug@funzionepubblica.it . RELAZIONE ENTRO IL 30 MARZO DI CIASCUN ANNO.	Finanziamenti non necessari Ufficio personale in collaborazione con il CUG Anno 2024 – 2025 – 2026
Vigilare anche per il 2024 sulla tutela del benessere con indagine su benessere organizzativo e stress da lavoro correlato	<ol style="list-style-type: none">1. Questionario sul benessere organizzativo da sottoporre a dipendenti2. Individuazione e attuazione azioni correttive	Finanziamenti non necessari Ufficio personale in collaborazione con il CUG Anno 2024
Tutela lavoratori/lavoratrici nell'ambiente di lavoro	Azioni contro eventuali molestie sessuali, mobbing, straining (stress forzato sul posto di lavoro) e discriminazioni tramite l'intervento di: <ol style="list-style-type: none">1) CUG2) Azioni di sostegno per favorire il reinserimento del personale assente dal lavoro per lunghi periodi, con particolare attenzione alla maternità, favorendo l'applicazione della disciplina regolamentare adottata in materia di lavoro agile;3) Progetti idonei a prevenire/rimuovere situazioni di discriminazioni, violenze sessuali, morali, psicologiche, mobbing, straining4) Percorsi formative con Psicologi5) Informazione, formazione e sensibilizzazione contro la violenza di genere.	Garantire diritto a un ambiente di lavoro sicuro, sereno caratterizzato da relazioni interpersonali improntate al rispetto della persona e correttezza comportamenti Anno 2024 – 2025 – 2026 In caso di necessità azioni mirate. Ufficio personale in collaborazione con il CUG e servizi sociali del Comune di Asola
Conciliazione fra vita lavorativa e vita privata	Facilitare l'utilizzo di forme di flessibilità orarie finalizzate al superamento di situazioni di disagio o alla conciliazione fra tempi di vita e tempi di lavoro. Per il 2024 in particolare, si intende monitorare sull'adeguata applicazione del "regolamento per la disciplina dell'orario di servizio e di lavoro del personale dipendente" che introduce a partire dal 2024 l'istituto della flessibilità come approvata dal CCI del Comune di Asola.	Favorire politiche di conciliazione tra responsabilità professionali e familiari, considerando la persona del lavoratore e le esigenze organizzative del lavoro. Strutture coinvolte Ufficio Personale



Città di Asola

Provincia di Mantova

Luoghi di lavoro che promuovono la salute	<p>Continua il progetto promosso dalla G.C. con deliberazione n. 171/2022 avente come oggetto "ADESIONE AL PROGRAMMA "LUOGHI DI LAVORO CHE PROMUOVONO SALUTE - RETE WHP* LOMBARDIA" DA PARTE DEL COMUNE DI ASOLA" .</p> <p>Per il 2024 si prevede di:</p> <ul style="list-style-type: none">- siglare convenzioni con le palestre per avere condizioni economiche più vantaggiose per i dipendenti comunali nell'iscrizione ai corsi o per la frequentazione delle palestre o centro sportivo;- formazione per migliorare il lavoro di gruppo;- formazione per una adeguata alimentazione. <p>* Workplace Health Promotion</p>	<p>Si tratta del Piano Regionale di Prevenzione di Regione Lombardia in riferimento all'obiettivo di ridurre il carico prevenibile ed evitabile di morbosità, mortalità e disabilità delle Malattie Croniche non trasmissibili (MCNT):</p> <ul style="list-style-type: none">- tale programma contribuisce ai processi di promozione della salute negli ambienti di lavoro, presidiando specificatamente la prevenzione dei fattori di rischio comportamentali delle malattie croniche e degenerative (scorretta alimentazione, sedentarietà, tabagismo, consumo dannoso di alcool);- il programma, sulla base delle migliori evidenze di efficacia, ha quale obiettivo prioritario promuovere nei luoghi di lavoro l'adozione di pratiche raccomandate, al fine di renderli ambienti in cui si sviluppano stili di vita favorevoli alla salute;- l'adesione al programma riconosce all'ATS territorialmente competente l'obiettivo di sviluppo della rete e un ruolo di accompagnamento e orientamento delle aziende e dei luoghi di lavoro che intendono aderire. <p>Non prevede oneri per la formazione ed è seguito nell'Area Servizi alla Persona</p>
---	--	--

ATTUAZIONE DEL PIANO

L'Amministrazione Comunale informerà le RSU, il CUG e la consigliera di Parità della Provincia, impegnandosi a rispettare i tempi e i modi d'attuazione del presente piano.

S'impegna ad improntare l'intera sua attività ai principi affermati nel piano stesso e negli strumenti che saranno adottati in attuazione.

L'Amministrazione Comunale s'impegna altresì a provvedere al controllo in itinere del piano al fine di monitorare e adeguare tempi e modi d'attuazione in relazione agli eventuali mutamenti del contesto (normativo e organizzativo).



Comune di Asola

Provincia di Mantova

**PIANO INTEGRATO
DI ATTIVITÀ E ORGANIZZAZIONE
PIAO ORDINARIO 2024-2026**

ai sensi dell'art. 6 del D.L. n. 80/2021- DPR n. 81/2022 - Decreto n. 132/2022

Sottosezione 2.3 - Rischi corruttivi e trasparenza

INDICE

PREMESSA

CAPITOLO 1 = PROCESSO DI ADOZIONE DEL PTPCT 2024/2026

- 1.1. - Documenti di approvazione del piano e riferimenti a provvedimenti ANAC;
- 1.2. - Pubblicazione del Piano;
- 1.3.- Analisi delle risultanze delle relazioni e del monitoraggio;
- 1.4.- Attori interni all'amministrazione che hanno partecipato adozione del piano:
 - 1.4.1 – L'organo di indirizzo politico;
 - 1.4.2 – Il RPCT
 - 1.4.2.1 – I compiti del RPCT
 - 1.4.3 – I titolari incaricati di posizione organizzativa (ELEVATA QUALIFICAZIONE);
 - 1.4.4 – Il Nucleo di Valutazione;
 - 1.4.5 – l'Ufficio Procedimenti Disciplinari;
 - 1.4.6 – I dipendenti comunali;
- 1.5. - Indicazione di canali, strumenti e iniziative di comunicazione dei contenuti del piano;

CAPITOLO 2 - ANALISI DEL CONTESTO:

- 2.1 - Contesto esterno;
 - 2.1.1 – La corruzione in Italia;
- 2.2 - Contesto interno;
- 2.3 – La mappatura dei processi;

CAPITOLO 3 = VALUTAZIONE DEL RISCHIO:

- Premessa
- 3.1 - Identificazione;
- 3.2 – Tecniche e fonti informative;
- 3.3 – Identificazione degli eventi rischiosi;
- 3.4 - Analisi del rischio;
 - 3.4.1 – Fattori abilitanti;
 - 3.4.2 – Stima del livello di rischio;

- 3.4.3 – Criteri di valutazione;
- 3.4.4 – Rilevazione dei dati e delle informazioni;
- 3.5 - Misurazione del rischio;
- 3.6 – La ponderazione;

CAPITOLO 4 - TRATTAMENTO DEL RISCHIO

Premessa

- 4.1 – Individuazione delle misure;
- 4.2 – Programmazione delle misure;

CAPITOLO 5 - LE MISURE DEL PTPCT 2024/2026

- 5.1- I controlli;
- 5.2 -Meccanismi di formazione, attuazione e controllo delle decisioni idonei a prevenire il rischio corruzione e disciplina del conflitto d'interessi;
 - 5.2.1 - Nella trattazione e nell'istruttoria degli atti;
 - 5.2.2 - Nell'attività contrattuale;
- 5.3 = La trasparenza;
 - 5.3.1 – Strumenti per assicurare la trasparenza;
 - 5.3.2 – Organizzazione;
 - 5.3.3 - Comunicazione;
 - 5.3.4 – Trasparenza e nuova disciplina di tutela dei dati delle persone fisiche (Reg. UE 2016/679)
- 5.4 - Indicazione dei criteri di rotazione del personale;
 - 5.4.1 - Rotazione ordinaria;
 - 5.4.2 - Rotazione straordinaria;
- 5.5 - Elaborazione della proposta di regolamento per disciplinare gli incarichi e le attività non consentite;
- 5.6 - Elaborazione di direttive per l'attribuzione degli incarichi dirigenziali con la definizione delle cause ostative al conferimento e verifica dell'insussistenza di causa di incompatibilità;
- 5.7 – Modalità per verificare il rispetto del divieto di svolgere attività incompatibili dopo la cessazione (*pantouflage*);
- 5.8 - Direttive per prevenire il fenomeno della corruzione nella formazione delle commissioni e nell'assegnazione degli uffici;
- 5.9 - Adozione di misure per la tutela del *whistleblower*;
- 5.10 – Ricorso all'arbitrato;
- 5.11 - Predisposizione di protocolli di legalità per gli affidamenti;
- 5.12 - Realizzazione del sistema di monitoraggio per il rispetto dei termini previsti dalla legge o dal regolamento per la conclusione dei procedimenti;
- 5.13 - Realizzazione di un sistema di monitoraggio dei rapporti tra l'amministrazione e i soggetti che con essa stipulano contratti e indicazioni delle ulteriori iniziative nell'ambito dei contratti pubblici;

- 5.14 - Indicazione delle iniziative previste nell'ambito dell'erogazione sovvenzioni, contributi, sussidi, ausili finanziari nonché attribuzione di vantaggi economici di qualunque genere;
- 5.15 - Indicazione delle iniziative previste nell'ambito di concorsi e selezione del personale;
- 5.16 - Indicazione delle iniziative previste nell'ambito delle attività ispettive organizzative del sistema di monitoraggio sull'attuazione del PTPCT con individuazione dei referenti, dei tempi e delle modalità di informativa;
- 5.17 - Attuazione delle misure in materia di antiriciclaggio.

CAPITOLO 6 = RUOLO STRATEGICO DELLA FORMAZIONE:

Premessa:

- 6.1 - Indicazione dei contenuti della formazione;
- 6.2 = Indicazione dei canali e strumenti di erogazione della formazione;

CAPITOLO 7 = CODICE DI COMPORTAMENTO:

- 7.1 = Il Codice generale;
- 7.2 = Il Codice di ente;

CAPITOLO 8 - MONITORAGGIO E RIESAME – ATTIVITÀ DI CONSULTAZIONE E COMUNICAZIONE :

- 8.1 = Monitoraggio;
- 8.2 = Riesame periodico;
- 8.3 = Consultazione e comunicazione.

ALLEGATI:

- Allegato n. 1 = schede con la mappatura dei processi a rischio corruttivo;
- Allegato n. 2 = misure specifiche in materia di trasparenza;
- Allegato n. 3 = tabella riassuntiva delle principali misure da applicarsi nel triennio 2022/2024 da parte di tutti i responsabili ELEVATA QUALIFICAZIONE e segretario comunale;
- Allegato n. 4 = scheda per la verifica semestrale sull'attuazione delle misure di prevenzione e trasparenza PTPCT 2022/2024;
- Allegato 5 "Piano della trasparenza" (*Albero della Trasparenza*, approvato, da ultimo con l'allegato "1" della delibera ANAC n. 1310 del 28/12/2016).

PREMESSA

La sottosezione costituisce il documento in cui confluiscono, e risultano riepilogati, gli elementi del Sistema di gestione del rischio corruttivo e i contenuti indicati dall'art. 6, comma 2 lett. d) D.L. 9 giugno 2021, n. 80 nonché nell'art. 3, comma 1, lett. c) del D.M. 30 giugno 2022, n. 132. Pur in assenza, nel testo della L. n. 190/2012 e nella normativa in precedenza richiamata, di uno specifico e chiaro riferimento alla gestione del rischio, la logica sottesa all'assetto normativo anticorruzione, in coerenza con i principali orientamenti internazionali, è improntata alla gestione del rischio. Infatti, secondo quanto previsto dall'art. 1 co. 5 L. n.190/2012, la sottosezione "*fornisce una valutazione del diverso livello di esposizione degli uffici al rischio di corruzione e indica gli interventi organizzativi volti a prevenire il medesimo rischio*".

Il PNA 2022-2025 ha evidenziato che le riforme introdotte con il PNRR e con la disciplina sul Piano integrato di organizzazione e Attività (PIAO) hanno importanti ricadute in termini di predisposizione degli strumenti di programmazione delle misure di prevenzione della corruzione e della trasparenza e che, nella stessa ottica, si pongono le misure di prevenzione del riciclaggio e del finanziamento del terrorismo che l'ente è tenuto ad adottare ai sensi dell'art. 10 del d.lgs. n. 231/2007 (cd. decreto antiriciclaggio). Tali presidi, al pari di quelli anticorruzione, sono da intendersi come strumento di creazione di valore pubblico, essendo volti a fronteggiare il rischio che l'ente entri in contatto con soggetti coinvolti in attività criminali. Nell'attuale momento storico, l'apparato antiriciclaggio, come quello anticorruzione, può dare un contributo fondamentale alla prevenzione dei rischi di infiltrazione criminale nell'impiego dei fondi rivenienti dal PNRR, consentendo la tempestiva individuazione di eventuali sospetti di sviamento delle risorse rispetto all'obiettivo per cui sono state stanziare ed evitando che le stesse finiscano per alimentare l'economia illegale.

Dalle rilevazioni dell'Autorità risulta che la logica dell'adempimento si riflette soprattutto in una scarsa attenzione alla verifica dei risultati ottenuti con le misure programmate. Occorrono, invece, poche e chiare misure di prevenzione, ben programmate e coordinate fra loro ma soprattutto attuate effettivamente e verificate nei risultati.

Valutando come prioritario, da una parte, garantire l'effettività dei presidi anticorruzione e, dall'altra, limitare oneri alle amministrazioni, l'Autorità ha introdotto semplificazioni, specie per le amministrazioni di piccole dimensioni. Già la disciplina sul PIAO ha previsto che per le amministrazioni con meno di 50 dipendenti si debba fare un piano semplificato. In questo l'Autorità è andata oltre prevedendo, salvo casi eccezionali indicati, un'unica programmazione per il triennio per tutti gli enti, non solo per quelli che adottano il PIAO ma anche per quelli tenuti al PTPCT o al MOG 231, con meno di 50 dipendenti e rafforzando, di contro, le attività di monitoraggio con soluzioni differenziate per enti da 1 a 15 dipendenti, da 16 a 30 e da 31 a 49.

Il PNA 2022 ha stabilito, per le amministrazioni che impiegano fino a 49 unità di personale, la possibilità di confermare, dopo la prima adozione per le successive due annualità, i contenuti della sottosezione con un provvedimento dell'organo di indirizzo. Tali amministrazioni non sono obbligate a ripetere ogni anno il procedimento di formulazione della sottosezione Rischi corruttivi e trasparenza del PIAO. In ogni caso, sarà necessario licenziare un nuovo strumento di programmazione al termine dei tre anni di riferimento, coinvolgendo organi politici e stakeholders.

L'ANAC, in merito ai contenuti della sottosezione Rischi corruttivi e trasparenza, ha formulato le raccomandazioni seguenti:

- è preferibile ricorrere ad una "organizzazione logico schematica" del documento e rispettarla nella sua compilazione, per rendere lo stesso di immediata comprensione, di facile lettura e ricerca;

- far uso di un linguaggio comprensibile per destinatari eterogenei, che debbono poter comprendere, applicare e rispettare i contenuti senza dubbi e difficoltà;
- elaborare un documento snello, in cui ci si avvale eventualmente di allegati o link di rinvio, evitando di sovraccaricarlo di dati o informazioni non strettamente aderenti o rilevanti per il raggiungimento dell'obiettivo;
- bilanciare la previsione delle misure tenendo conto della effettiva utilità delle stesse, ma anche della relativa sostenibilità amministrativa, per implementare un sistema di prevenzione efficace e misurato rispetto alle possibilità e alle esigenze dell'amministrazione.

L'Autorità raccomanda di limitarsi a riportare solo informazioni "essenziali", che siano utili alla programmazione delle misure anticorruzione, sia nel PTPCT che nella sottosezione Rischi corruttivi e trasparenza del PIAO.

L'Anac ha pubblicato il comunicato del Presidente 10 gennaio 2024, in cui ricorda la scadenza del 31 gennaio 2024 per la predisposizione e pubblicazione del piano anticorruzione 2024-2026, da effettuarsi nell'ambito dell'adozione del Piao, precisando che solo per gli enti locali il termine ultimo per l'adozione del Piao è fissato al 15 aprile 2024, a seguito del differimento al 15 marzo del termine per l'approvazione del bilancio di previsione 2024/2026; l'Autorità ricorda, inoltre, i casi che consentono agli enti con meno di 50 dipendenti di confermare nel triennio la programmazione adottata nell'anno precedente.

Pertanto, si procedere all'approvazione nella presente sezione, in conformità con le direttive che consentono agli enti di minori dimensioni di provvedere all'aggiornamento del piano ogni tre anni, provvedendo all'approvazione del nuovo Piano in conformità al PNA 2022 e agli aggiornamenti contenuti nel PNA 2023, in particolare per le misure di trasparenza, adeguato ai contenuti della deliberazione ANAC n. 601/2023, al Piano Nazionale Anticorruzione Aggiornamento 2023 Delibera n. 605 del 19 dicembre 2023, che ha posto l'attenzione ai contratti pubblici, in quanto la disciplina in materia è stata innovata dal d.lgs. 31 marzo 2023, n. 36 "Codice dei contratti pubblici in attuazione dell'articolo 1 della legge 21 giugno 2022, n. 78, recante delega al Governo in materia di contratti pubblici", intervenuto in costanza di realizzazione degli obiettivi del PNRR/PNC e in un quadro normativo che, come indicato nel PNA 2022, presenta profili di complessità per via delle numerose disposizioni derogatorie via via introdotte.

LEGENDA

ANAC	Autorità nazionale anticorruzione
PNA	Piano Nazionale Anticorruzione
PTPCT	Piano triennale di prevenzione della corruzione e della trasparenza
RPCT	Responsabile della prevenzione della corruzione e della trasparenza
OIV	Organismo indipendente di valutazione
NdV	Nucleo di valutazione
UPD	Ufficio procedimenti disciplinari
RPD	Responsabile della protezione dei dati
GPDP	Autorità Garante Protezione Dati Personali
DUP	Documento Unico di Programmazione

CAPITOLO 1 = PROCESSO DI ADOZIONE DEL PTPCT 2024/2026

1.1- Documenti di approvazione del piano e riferimenti a provvedimenti ANAC:

Il presente Piano di Triennale Prevenzione della Corruzione e Trasparenza 2024/20265 (da ora solo: PTCPT), del comune di ASOLA, risulta quale naturale prosecuzione e conferma, per il principio dello scorrimento, del PTPCT 2023/2025 e delle misure già adottate nei piani dei PTPCT dei cinque anni precedenti approvati come riportato nell'unita tabella:

PTPCT	DELIBERA DI GIUNTA	
Triennio	Numero	Data
2018 – 2020	9	31.01.2018
2019 – 2021	23	30.01.2019
2020 – 2022	27	29.01.2020
2021 – 2023	50	29.03.2021
2022 - 2024	54	13.04.2022
2023 - 2026	24	08.02.2023

con adeguamenti e interventi modificativi, espressi sulla base dei primi otto anni di attuazione di una normativa che, comunque, comporta difficoltà applicative e di adattamento notevoli, per enti di medie/ridotte dimensioni demografiche.

Come previsto all'6 del D.L. 80/2021, convertito con modificazioni dalla legge n 113/2021) sono disciplinare modalità semplificate di adozione del PIAO per le pubbliche amministrazioni con meno di 50 dipendenti.

In particolare, sono circoscritti alcuni adempimenti a carico degli enti di minori dimensioni; tra questi, in particolare, “la sezione anticorruzione”, che l'aggiornamento della mappatura dei processi funzionali ad individuare le misure di prevenzione della corruzione, che può avvenire nel corso del triennio considerato dal Piano, in presenza di fatti corruttivi, modifiche organizzative rilevanti o ipotesi di disfunzioni amministrative significative intercorse ovvero di aggiornamenti o modifiche degli obiettivi di performance a protezione del valore pubblico.

Pertanto, questo comune, quale ente con meno di 50 dipendenti, avendo già provveduto nel corso dell'anno 2022 all'aggiornamento della mappatura dei processi secondo le indicazioni del PNA 2019, procedere sostanzialmente a confermare le misure già previste nel piano 2023/2025, che non hanno necessità di modifiche ed integrazioni e redatto sulla base delle disposizioni vigenti:

- Legge 6 novembre 2012, n. 190, “*Disposizioni per la prevenzione e la repressione della corruzione e dell'illegalità nella pubblica amministrazione*”; cd: *Legge Severino*;
- D.lgs. 14 marzo 2013, n. 33 “*Riordino della disciplina riguardante il diritto di accesso civico e gli obblighi di pubblicità, trasparenza e diffusione di informazioni da parte delle pubbliche amministrazioni*”;

- D.lgs. 8 aprile 2013, n. 39 *“Disposizioni in materia di inconfiribilità ed incompatibilità di incarichi presso le pubbliche amministrazioni e presso gli enti privati in controllo pubblico, a norma dell'articolo 1, commi 49 e 50, della legge 6 novembre 2012, n. 190”*;
- Decreto del Presidente della Repubblica 16 aprile 2013, n. 62: *“Regolamento recante codice di comportamento dei dipendenti pubblici, a norma dell'articolo 54 del decreto legislativo 30 marzo 2001, n. 165”*;
- Intesa tra Governo, Regioni ed Enti Locali per l’attuazione dell’art. 1, commi 60 e 61, della Legge 6 novembre 2012, n. 190 recante *“Disposizioni per la prevenzione e la repressione della corruzione e dell’illegalità nella pubblica amministrazione” sancita dalla Conferenza unificata in data 24 luglio 2013*;
- Piano Nazione Anticorruzione, approvato con delibera CIVIT-ANAC n. 72/2013 dell’11 settembre 2013, che definisce le metodologie comuni per la prevenzione della corruzione, a livello nazionale e decentrato, per tutte le pubbliche amministrazioni di cui all'articolo 1, comma 2, del decreto legislativo 30 marzo 2001, n. 165 e successive modificazioni;
- Presidenza del Consiglio dei Ministri Dipartimento della Funzione Pubblica Circolare 14 febbraio 2014, n. 1/2014 *“Ambito soggettivo ed oggettivo di applicazione delle regole di trasparenza di cui alla legge 6 novembre 2012, n. 190 e al decreto legislativo 14 marzo 2013, n. 33: in particolare, agli enti economici e le società controllate e partecipate”*;
- Deliberazione del Garante per la protezione dei dati personali n. 243 del 15 maggio 2014: *“Linee guida in materia di trattamento dei dati personali, contenuti anche in atti e documenti amministrativi, effettuato per finalità di pubblicità e trasparenza sul web da soggetti pubblici e da altri enti obbligati”*;
- Decreto Legge 24 giugno 2014, n. 90 *“Misure urgenti per la semplificazione e la trasparenza amministrativa e per l’efficienza degli uffici giudiziari”*, convertito con modificazioni dalla legge 11 agosto 2014, n. 114;
- Determinazione n. 12 del 28 ottobre 2015 *“Aggiornamento 2015 al Piano Nazionale Anticorruzione”*;
- Decreto legislativo 18 aprile 2016, n. 50 *“Attuazione delle direttive 2014/23/UE, 2014/24/UE e 2014/25/UE sull’aggiudicazione dei contratti di concessione, sugli appalti pubblici e sulle procedure d’appalto degli enti erogatori nei settori dell’acqua, dell’energia, dei trasporti e dei servizi postali, nonché per il riordino della disciplina vigente in materia di contratti pubblici relativi a lavori, servizi e forniture”*;
- Decreto legislativo 25 maggio 2016, n. 97 *“Revisione e semplificazione delle disposizioni in materia di prevenzione della corruzione, pubblicità e trasparenza, correttivo della legge 6 novembre 2012, n. 190 e del decreto legislativo 14 marzo 2013, n. 33, ai sensi dell’articolo 7 della legge 7 agosto 2015, n. 124, in materia di riorganizzazione delle amministrazioni pubbliche”*;
- Delibera dell’ANAC 3 agosto 2016, n. 831 *“Piano Nazionale Anticorruzione 2016”*;
- Aggiornamento 2017 al Piano Nazionale Anticorruzione approvato dall’Autorità Nazionale Anticorruzione con delibera n. 1208 del 22 novembre 2017;
- Decreto legislativo 19 aprile 2017, n. 56 *“Disposizioni integrative e correttive al decreto legislativo 18 aprile 2016, n. 50”*;
- Legge 30 novembre 2017, n. 179 *“Disposizioni per la tutela degli autori di segnalazioni di reati o irregolarità di cui siano venuti a conoscenza nell’ambito di un rapporto di lavoro pubblico o privato”*;
- Delibera ANAC n. 1074 del 21 novembre 2018 *“Piano Nazionale Anticorruzione, aggiornamento anno 2018”*;
- Legge 9 gennaio 2019, n. 3 *“Misure per il contrasto dei reati contro la pubblica amministrazione, nonché in materia di prescrizione del reato e in materia di trasparenza dei partiti e movimenti politici”*;
- Delibera ANAC n. 1064 del 13 novembre 2019 *“Piano Nazionale Anticorruzione 2019”*;

- Decreto legge 30 dicembre 2019, n. 162 *“Disposizioni urgenti in materia di proroga di termini legislativi, di organizzazione delle pubbliche amministrazioni, nonché di innovazione tecnologica”*;
- Linee guida emanate dall’ANAC in materia di:
 - ⇒ Trasparenza, con deliberazione n. 1310 del 28 dicembre 2016;
 - ⇒ Accesso civico, con deliberazione n. 1309 del 28 dicembre 2016;
- Decreto Legge 9 giugno 2021, n. 80, in particolare l’articolo 6, comma 2, lettera d);
- Decreto Legge 30 dicembre 2021, n. 228 (*“Disposizioni urgenti in materia di termini legislativi”*) (GU n. 309 del 30-12-2021) e, in particolare l’articolo 1, comma 12, lett. a);
- Decreto legge 16 luglio 2020, n. 76 *“Decreto semplificazioni”* *“Misure urgenti per la semplificazione e l'innovazione digitale”*, convertito con modificazioni dalla L. 11 settembre 2020, n. 120;
- Regolamento (UE) 2021/241 del Parlamento europeo e del Consiglio del 12 febbraio 2021 (che istituisce il dispositivo per la ripresa e la resilienza)
- Decreto legge 31 maggio 2021 n. 77 (Governance del Piano nazionale di ripresa e resilienza e prime misure di rafforzamento delle strutture amministrative e di accelerazione e snellimento delle procedure (Decreto-Legge convertito con modificazioni dalla L.29 luglio 2021, n. 108))
- Decreto Legge 9 giugno 2021, n. 80 (Misure urgenti per il rafforzamento della capacità amministrativa delle pubbliche amministrazioni funzionali all'attuazione del Piano nazionale di ripresa e resilienza (PNRR) e per l'efficienza della giustizia. (Decreto-Legge convertito con modificazioni dalla L. 6 agosto 2021, n. 113)
- L. 6 agosto 2021 n. 113 (Conversione in legge, con modificazioni, del decreto-legge 9 giugno 2021, n. 80, recante misure urgenti per il rafforzamento della capacità amministrativa delle pubbliche amministrazioni funzionali all'attuazione del Piano nazionale di ripresa e resilienza (PNRR) e per l'efficienza della giustizia)
- DPCM 12 agosto 2021, n. 148 (Regolamento recante modalità di digitalizzazione delle procedure dei contratti pubblici, da adottare ai sensi dell'articolo 44 del decreto legislativo 18 aprile 2016, n. 50)
- DPCM 15 settembre 2021 (che definisce le modalità, le tempistiche e gli strumenti per la rilevazione dei dati di attuazione finanziaria, fisica e procedurale relativa a ciascun progetto finanziato nell’ambito del Piano Nazionale di Ripresa e Resilienza)
- Decreto legge 6 novembre 2021, n. 152 (Disposizioni urgenti per l'attuazione del Piano nazionale di ripresa e resilienza (PNRR) e per la prevenzione delle infiltrazioni mafiose)
- Legge 23 dicembre 2021, n. 238 (Disposizioni per l'adempimento degli obblighi derivanti dall'appartenenza dell'Italia all'Unione europea - Legge europea 2019-2020)
- Legge 29 dicembre 2021, n. 233 (Conversione in legge, con modificazioni, del decreto-legge 6 novembre 2021, n. 152, recante disposizioni urgenti per l'attuazione del Piano nazionale di ripresa e resilienza (PNRR) e per la prevenzione delle infiltrazioni mafiose)
- decreto del MEF e del MISE dell’11 marzo 2022 n. 55 (con cui è stato emanato il *“Regolamento recante disposizioni in materia di comunicazione, accesso e consultazione dei dati e delle informazioni relativi alla titolarità effettiva di imprese dotate di personalità giuridica, di persone giuridiche private, di trust produttivi di effetti giuridici rilevanti ai fini fiscali e di istituti giuridici affini al trust”*)
- Decreto del Presidente della Repubblica del 24 giugno 2022 n. 81 *“Regolamento recante individuazione degli adempimenti relativi ai Piani assorbiti dal Piano integrato di attività e organizzazione”*.

- Decreto del Ministro della Funzione Pubblica 30 giugno 2022 n. 132 “Regolamento recante definizione del contenuto del Piano integrato di attività e organizzazione”.
- Decreto-legge 24 febbraio 2023, n. 13 “Disposizioni urgenti per l'attuazione del Piano nazionale di ripresa e resilienza (PNRR) e del Piano nazionale degli investimenti complementari al PNRR (PNC), nonché per l'attuazione delle politiche di coesione e della politica agricola comune” convertito in L. 41/2023.
- Decreto legislativo 31 marzo 2023 n. 36 “Codice dei contratti pubblici in attuazione dell'articolo 1 della legge 21 giugno 2022, n. 78, recante delega al Governo in materia di contratti pubblici”.
- Decreto-legge 10 maggio 2023, n. 51 “Disposizioni urgenti in materia di amministrazione di enti pubblici, di termini legislativi e di iniziative di solidarietà sociale” convertito con modifiche dalla L. 3 luglio 2023, n. 87.
- Decreto-legge n. 1° giugno 2023 n. 61 “Interventi urgenti per fronteggiare l'emergenza provocata dagli eventi alluvionali verificatisi a partire dal 1° maggio 2023” convertito con L. 31 luglio 2023, n. 100.
- Decreto-legge 13 giugno 2023, n. 69 “Disposizioni urgenti per l'attuazione di obblighi derivanti da atti dell'Unione europea e da procedure di infrazione e pre-infrazione pendenti nei confronti dello Stato italiano”
- DPCM del 20 giugno 2023 “Linee guida volte a favorire le pari opportunità generazionali e di genere, nonché l'inclusione lavorativa delle persone con disabilità nei contratti.

Secondo l'art. 3, comma 1^, lett. c) del DM 132-2022 “Rischi corruttivi e trasparenza: la sottosezione è predisposta dal Responsabile della prevenzione della corruzione e della trasparenza, sulla base degli obiettivi strategici in materia definiti dall'organo di indirizzo, ai sensi della legge 6 novembre 2012, n. 190. Costituiscono elementi essenziali della sottosezione quelli indicati nel Piano nazionale anticorruzione (PNA) e negli atti di regolazione generali adottati dall'ANAC ai sensi della legge 6 novembre 2012 n. 190 del 2012 e del decreto legislativo 14 marzo 2013, n. 33 del 2013. La sottosezione, sulla base delle indicazioni del PNA, contiene:

- 1) la valutazione di impatto del contesto esterno, che evidenzia se le caratteristiche strutturali e congiunturali dell'ambiente culturale, sociale ed economico nel quale l'amministrazione opera possano favorire il verificarsi di fenomeni corruttivi;
- 2) la valutazione di impatto del contesto interno, che evidenzia se lo scopo dell'ente o la sua struttura organizzativa possano influenzare l'esposizione al rischio corruttivo;
- 3) la mappatura dei processi, per individuare le criticità che, in ragione della natura e delle peculiarità dell'attività, espongono l'amministrazione a rischi corruttivi con particolare attenzione ai processi per il raggiungimento degli obiettivi di performance volti a incrementare il valore pubblico;
- 4) l'identificazione e valutazione dei rischi corruttivi, in funzione della programmazione da parte delle pubbliche amministrazioni delle misure previste dalla legge n. 190 del 2012 e di quelle specifiche per contenere i rischi corruttivi individuati;
- 5) la progettazione di misure organizzative per il trattamento del rischio, privilegiando l'adozione di misure di semplificazione, efficacia, efficienza ed economicità dell'azione amministrativa;
- 6) il monitoraggio sull'idoneità e sull'attuazione delle misure;
- 7) la programmazione dell'attuazione della trasparenza e il monitoraggio delle misure organizzative per garantire l'accesso civico semplice e generalizzato, ai sensi del d.lgs. n. 33 del 2013”.

Secondo l'art. 6 del DM 132-2022 “Modalità semplificate per le pubbliche amministrazioni con meno di cinquanta dipendenti: 1. Le pubbliche amministrazioni con meno di 50 dipendenti, procedono alle attività di cui all'articolo 3, comma , lettera c), n. 3), per la mappatura dei processi, limitandosi all'aggiornamento di quella esistente all'entrata in vigore del presente decreto considerando, ai sensi dell' articolo 1, comma 16, della legge n. 190 del 2012, quali aree a rischio corruttivo, quelle relative a:

- a) autorizzazione/concessione;
 - b) contratti pubblici;
 - c) concessione ed erogazione di sovvenzioni, contributi;
 - d) concorsi e prove selettive;
 - e) processi, individuati dal Responsabile della Prevenzione della Corruzione e della Trasparenza (RPCT) e dai responsabili degli uffici, ritenuti di maggiore rilievo per il raggiungimento degli obiettivi di performance a protezione del valore pubblico.
2. L'aggiornamento nel triennio di vigenza della sezione avviene in presenza di fatti corruttivi, modifiche organizzative rilevanti o ipotesi di disfunzioni amministrative significative intercorse ovvero di aggiornamenti o modifiche degli obiettivi di performance a protezione del valore pubblico. Scaduto il triennio di validità, il Piano è modificato sulla base delle risultanze dei monitoraggi effettuati nel triennio.
3. Le pubbliche amministrazioni di cui al comma 1 sono tenute, altresì, alla predisposizione del Piano integrato di attività e organizzazione limitatamente all'articolo 4, comma 1, lettere a), b) e c), n. 2.
4. Le pubbliche amministrazioni con meno di 50 dipendenti procedono esclusivamente alle attività di cui al presente articolo.”

Nel PNA 2022-2024 la prevenzione della corruzione e la trasparenza, assieme all'antiriciclaggio, sono considerate, per tutte le PA, come dimensioni del valore pubblico in relazione alle riforme introdotte con il PNRR e con la disciplina sul PIAO. Obiettivo principale del legislatore è, infatti, quello di mettere a sistema e massimizzare l'uso delle risorse a disposizione delle pubbliche amministrazioni (umane, finanziarie e strumentali) per perseguire con rapidità gli obiettivi posti con il PNRR, razionalizzando la disciplina in un'ottica di massima semplificazione e al contempo migliorando complessivamente la qualità dell'agire delle amministrazioni. Il PIAO è, altresì, misura che concorre all'adeguamento degli apparati amministrativi alle esigenze di attuazione del PNRR. Queste due riforme hanno, quindi, avuto importanti ricadute sulle misure di prevenzione della corruzione e della trasparenza e sulle misure antiriciclaggio, che pure sono ricomprese nella strategia anticorruptiva. Infatti, siano tali misure inserite nel PIAO, siano esse collocate nei PTPCT, o ad integrazione dei MOG 231, ANAC sostiene che si tratta di misure aventi dimensioni del valore pubblico. Se le attività delle pubbliche amministrazioni hanno come obiettivo quello del valore pubblico, allora le misure di prevenzione della corruzione e per la trasparenza e le misure antiriciclaggio diventano irrinunciabili per conseguire tale obiettivo e per contribuire alla sua creazione e successiva protezione. Ad avviso di ANAC, la nozione di valore pubblico da applicare alle misure anticorruzione e antiriciclaggio è una nozione ampia da intendersi come miglioramento della qualità della vita e del benessere economico, sociale, ambientale delle comunità di riferimento, degli utenti, degli stakeholder, dei destinatari di una politica o di un servizio.

E' una nozione che si fonda non solo sugli obiettivi finanziari/monetizzabili, ma anche su quelli socio-economici delle diverse sfaccettature e dimensioni del vivere individuale e pubblico. La prevenzione della corruzione e le strategie antiriciclaggio, intese come dimensione del valore pubblico nella misura in cui contribuiscono a ridurre sprechi e a orientare correttamente l'azione amministrativa, assumano valenza trasversale a tutte le attività volte alla realizzazione della missione istituzionale dell'amministrazione o dell'ente.

Ciò comporta che, nella mappatura dei processi, vanno considerati anche quelli correlati agli obiettivi di valore pubblico. Sul punto ANAC ribadisce che è la stessa "qualità" delle pubbliche amministrazioni a diventare obiettivo trasversale e premessa generale per un buon funzionamento delle politiche di valore pubblico. In un tale contesto il contrasto e la prevenzione della corruzione e le misure antiriciclaggio sono a protezione del valore pubblico ma, nel contempo, diventano stesse produttive di valore pubblico con rilevanti benefici sull'organizzazione sociale ed economica del Paese, in termini sviluppo economico e dei servizi.

E' importante rilevare che il focus del PNA 2022-2024 è incentrato, oltre che sulla dimensione di valore pubblico della strategia di prevenzione della corruzione e della trasparenza, anche sulle misure di prevenzione del riciclaggio e del finanziamento del terrorismo che le pubbliche amministrazioni sono tenute ad

adottare ai sensi dell'art. 10 del d.lgs. n. 231/2007 (cd. decreto anti-riciclaggio). Con riferimento a tali misure, si legge testualmente, nel PNA 2022-2024, che “*tali presidi, al pari di quelli anticorruzione, sono da intendersi come strumento di creazione di valore pubblico, essendo volti a fronteggiare il rischio che l'amministrazione entri in contatto con soggetti coinvolti in attività criminali.*

Nell'attuale momento storico, l'apparato anti-riciclaggio, come quello anticorruzione, può dare un contributo fondamentale alla prevenzione dei rischi di infiltrazione criminale nell'impiego dei fondi rivenienti dal PNRR, consentendo la tempestiva individuazione di eventuali sospetti di sviamento delle risorse rispetto all'obiettivo per cui sono state stanziare ed evitando che le stesse finiscano per alimentare l'economia illegale. Come si vedrà, questa ampia nozione di valore pubblico ha importanti conseguenze sulla struttura del PIAO in termini di rapporto/integrazione fra le varie sezioni e ha effetti anche operativi e in termini di collaborazione fra gli attori coinvolti. Tali principi valgono anche per la predisposizione dei Piani di prevenzione della corruzione e della trasparenza”.

Secondo il PNA 2022 amministrazioni ed enti con meno di 50 dipendenti possono, dopo la prima adozione, confermare per le successive due annualità, lo strumento programmatico in vigore con apposito anno dell'organo di indirizzo, a condizione che se, nell'anno precedente, non si siano verificate "evidenze" del contesto esterno, interno o dei processi gestionali, che richiedono una revisione della programmazione.

1.2 – Pubblicazione del Piano

Il PTPCT 2023-2025 viene pubblicato esclusivamente nel sito *web* dell'ente, nelle sezioni:

- ⇒ *Amministrazione trasparente > Disposizioni generali > Piano Triennale prevenzione della corruzione e trasparenza;*
 - ⇒ *Amministrazione trasparente > Altri contenuti > Prevenzione della corruzione.*
- (per evitare inutili duplicazioni verrà previsto un *link* di collegamento tra le due sottosezioni).

Al fine di consentire il duplice risultato connesso al monitoraggio dell'ANAC e al processo di trasparenza e partecipazione nei confronti dei cittadini, teso a rendere conoscibile l'evoluzione della strategia di contrasto, tutti i PTPCT degli ultimi cinque anni vengono mantenuti in pubblicazione sul sito comunale, per la durata di cinque anni.

1.3 - Analisi delle risultanze delle relazioni e del monitoraggio

Il Piano Anticorruzione 2023-2025, tiene conto dell'analisi compiuta sulle risultanze delle Relazioni annuali redatte dal 2014 al 2022 dal Responsabile Prevenzione della Corruzione e Trasparenza (da ora: RPCT), pubblicate, negli ultimi cinque anni, nel sito del comune, nella sezione: *Amministrazione trasparente > Altri contenuti > Prevenzione della Corruzione.*

Si è tenuto, altresì conto degli esiti dell'attività di monitoraggio sull'attuazione delle misure e del monitoraggio sulla idoneità delle misure dei PTPCT degli anni precedenti; delle risultanze delle verifiche semestrali effettuate dal RPCT con i titolari di posizione organizzativa, nonché del riesame periodico annuale svolto dal RPCT.

Il presente Piano conferma e definisce le disposizioni di dettaglio emanate a livello locale e previste dalla vigente normativa a tutela e a salvaguardia della correttezza, della legalità delle azioni amministrative e dei comportamenti, rispettivamente realizzate ed assunti, nell'ambito delle attività istituzionali del comune.

Il Piano intende fornire indicazioni ed individuare un **contenuto minimo di misure e di azioni** per la prevenzione e la repressione della corruzione e dell'illegalità a livello locale, da implementarsi e adeguare, oltre che nelle ipotesi di aggiornamento annuale, anche, se necessario, nel corso della sua durata ed efficacia al verificarsi di:

- a) entrata in vigore di nuove norme di settore, immediatamente cogenti;
- b) stipula di intese istituzionali;
- c) Linee guida dell'ANAC, provvedimenti ministeriali e pronunce e orientamenti dell'ANAC, di contenuto innovativo e fortemente impattante;
- d) emersione di mutamenti organizzativi rilevanti della struttura;
- e) all'esito della consultazione e partecipazione con portatori di interessi sia all'interno e che all'esterno della struttura amministrativa (a titolo esemplificativo e non esaustivo, dipendenti dell'ente, soggetti istituzionali, associazioni, privati e gruppi di cittadini).

1.4 - Attori interni all'Amministrazione che hanno partecipato all'adozione del piano

1.4.1 – Gli organi di indirizzo politico

La CiVIT-ANAC con deliberazione n. 15/2013, per i comuni, ha individuato nel sindaco l'organo competente alla nomina del RPCT. Tale orientamento è confermato anche nella FAQ anticorruzione n. 8.3.3 dell'Autorità.

La Giunta Comunale è l'organo di indirizzo politico competente all'approvazione del PTPCT e dei suoi aggiornamenti, in virtù delle disposizioni recate dall'art. 1, comma 8, della legge 190/2012 e art. 48 del decreto legislativo 18 agosto 2000, n. 267.

La bozza di PTPCT è stata presentata dal RPCT in una riunione con le posizioni organizzative e il Sindaco, che si è tenuta in data 18.01.2022 e successivamente approvata. Nelle successive riunioni della Conferenza dei Responsabili dei servizi, tenutesi nel corso del 2022, il RPCT ha illustrato le novità e si è tenuto un costante confronto su dubbi o aggiornamenti degli adempimenti, confermando la sostanziale adeguatezza agli obiettivi strategici del sistema di prevenzione della corruzione adottato nel presente documento.

L'adozione di eventuali modifiche organizzative per garantire al RPCT funzioni e poteri idonei, competono all'organo politico, mediante modifiche ed integrazioni al vigente Regolamento di Organizzazione Uffici e Servizi (*ex art. 89 TUEL 267/2000*). L'organo di indirizzo politico (sindaco) riceve la relazione annuale, predisposta dal RPCT e può chiamare il medesimo soggetto a riferire sull'attività svolta in qualsiasi occasione.

Il presente Piano tiene conto degli obiettivi strategici in materia di prevenzione della corruzione e trasparenza, che costituiscono contenuto necessario dei documenti di programmazione strategico-gestionale (Documento Unico di Programmazione, da ora solo "DUP"), approvato da ultimo con deliberazione di Giunta Comunale n. 208 del 30.11.2022 e successivamente con deliberazione del Consiglio Comunale n. 63 del 21.12.2022.

1.4.2- Il Responsabile della Prevenzione della Corruzione e Trasparenza

In attuazione di quanto previsto dall'art. 41, comma, lettera f), del d.lgs. 97/2016, che ha modificato l'art. 1, comma 7, della legge 190/2012, il RPCT è stato individuato nella figura del Segretario comunale pro tempore con provvedimento del Sindaco n. 7 del 28.05.2021, il quale provvede ai compiti assegnati dalle vigenti disposizioni, tra cui l'attività di coordinamento nella formazione del piano di anticorruzione, avvalendosi del personale e delle risorse finanziarie e strumentali assegnate ai vari settori organizzativi.

Per l'adempimento delle proprie funzioni, il RPCT è in un'ottica di partecipazione e condivisione nonché di valore formativo e di orientamento al miglioramento della qualità dell'azione amministrativa, si avvarrà di referenti individuati nell'ambito delle risorse umane assegnate al servizio di segreteria, dei responsabili dei settori organizzativi e loro collaboratori dagli stessi individuati.

L'eventuale commissione, all'interno dell'Amministrazione, di un reato di corruzione accertato con sentenza passata in giudicato, realizza una forma di responsabilità del RPCT, oltre che una responsabilità per il danno erariale e all'immagine del comune, salvo che provi tutte le seguenti circostanze:

- a) di avere predisposto, prima della commissione del fatto, il PTPCT;
- b) di aver vigilato sul funzionamento e sull'osservanza del Piano¹.

1.4.2.1 - I compiti del RPCT

Per ciò che concerne le attività, i poteri e le responsabilità connesse al ruolo di RPCT si fa espresso rinvio al PNA 2019, Parte IV, Paragrafi 8 e 9, nonché all'allegato "3" del PNA 2019, contenente "*Riferimenti normativi sul ruolo e sulle funzioni del Responsabile della prevenzione della corruzione e della trasparenza (RPCT)*".

Il responsabile per la prevenzione della corruzione e per la trasparenza svolge i compiti seguenti:

- elabora e propone all'organo di indirizzo politico, per l'approvazione, il Piano triennale di prevenzione della corruzione e trasparenza (articolo 1, comma 8, legge 190/2012);
- verifica l'efficace attuazione e l'idoneità del piano anticorruzione (articolo 1, comma 10, lettera a), legge 190/2012);
- comunica agli Uffici le misure anticorruzione e per la trasparenza adottate - attraverso il PTPCT - e le relative modalità applicative e vigila sull'osservanza del piano (articolo 1 comma 14 legge 190/2012);
- propone le necessarie modifiche del PTPCT, qualora intervengano mutamenti nell'organizzazione o nell'attività dell'amministrazione, ovvero - a seguito di significative violazioni delle prescrizioni del piano stesso (articolo 1, comma 10, lettera a. legge 190/2012);
- definisce le procedure per selezionare e formare i dipendenti destinati ad operare in settori di attività particolarmente esposti a rischio corruttivo (articolo 1, comma 8, legge 190/2012);
- individua il personale da inserire nei programmi di formazione della Scuola superiore della pubblica amministrazione, la quale predispone percorsi, anche specifici e settoriali, di formazione dei dipendenti delle pubbliche amministrazioni statali sui temi dell'etica e della legalità (articolo 1, commi 10, lettera c), e 11 legge 190/2012);
- d'intesa con il Responsabile di Settore competente, verifica l'effettiva rotazione degli incarichi negli uffici che svolgono attività per le quali è più elevato il rischio di malaffare (articolo 1, comma 10, lettera b. della legge 190/2012) e/o l'attuazione delle misure alternative – stabilite in una apposita sezione del PTPCT - qualora la rotazione non sia possibile determinando situazioni di inefficienze e malfunzionamenti nell'ente;
- riferisce sull'attività svolta all'organo di indirizzo, nei casi in cui lo stesso organo di indirizzo politico lo richieda, o qualora sia il responsabile anticorruzione a ritenerlo opportuno (articolo 1, comma 14, legge 190/2012);
- entro il 15 dicembre di ogni anno (termine di regola posticipato dall'ANAC al 31 gennaio dell'anno successivo), trasmette al Nucleo di Valutazione e all'organo di indirizzo una relazione recante i risultati dell'attività svolta, pubblicata nel sito *web* dell'amministrazione;

¹ si veda al riguardo l'art. 1, commi 12 e 13, legge 190/2012 e gli allegati 1 e 2 della delibera ANAC n. 1074 del 21/11/2018;

- trasmette al Nucleo di Valutazione informazioni e documenti, qualora richiesti dallo stesso organo di controllo (articolo 1, comma 8-bis, legge 190/2012);
- segnala all'organo di indirizzo politico e al Nucleo di Valutazione le eventuali disfunzioni inerenti all'attuazione delle misure in materia di prevenzione della corruzione e di trasparenza (articolo 1, comma 7, legge 190/2012);
- indica all'Ufficio Procedimenti Disciplinari i dipendenti che non hanno attuato correttamente le misure in materia di prevenzione della corruzione e di trasparenza (articolo 1, comma 7, legge 190/2012), anche con riferimento agli articolo 8 e 9 del Codice di comportamento dei dipendenti delle pubbliche amministrazioni (DPR 62/2013);
- segnala all'ANAC le eventuali misure discriminatorie, dirette o indirette, assunte nei suoi confronti *“per motivi collegati, direttamente o indirettamente, allo svolgimento delle sue funzioni”* (articolo 1, comma 7, legge 190/2012);
- quando richiesto, riferisce all'ANAC in merito allo stato di attuazione delle misure di prevenzione della corruzione e per la trasparenza (PNA 2016, paragrafo 5.3, pagina 23);
- quale responsabile per la trasparenza, svolge un'attività di controllo sull'adempimento degli obblighi di pubblicazione previsti dalla normativa vigente, assicurando la completezza, la chiarezza e l'aggiornamento delle informazioni pubblicate (articolo 43, comma 1, del decreto legislativo 33/2013);
- quale responsabile per la trasparenza, segnala all'organo di indirizzo politico, al Nucleo di Valutazione, all'ANAC e, nei casi più gravi, all'ufficio disciplinare i casi di mancato o ritardato adempimento degli obblighi di pubblicazione (articolo 43, commi 1 e 5, del decreto legislativo 33/2013);
- al fine di assicurare l'effettivo inserimento dei dati nell'Anagrafe unica delle stazioni appaltanti (AUSA), il responsabile anticorruzione è tenuto a sollecitare l'individuazione del soggetto preposto all'iscrizione e all'aggiornamento dei dati e a indicarne il nome all'interno del PTPCT (PNA 2016 paragrafo 5.2 pagina 21);
- può essere designato quale soggetto preposto all'iscrizione e all'aggiornamento dei dati nell'Anagrafe unica delle stazioni appaltanti (AUSA) (PNA 2016 paragrafo 5.2 pagina 22);
- può essere designato quale “gestore” delle segnalazioni di operazioni finanziarie sospette ai sensi del DM 25 settembre 2015 (PNA 2016 paragrafo 5.2 pagina 17).

Il legislatore ha assegnato al RPCT il compito di svolgere all'interno di ogni Ente *“stabilmente un'attività di controllo sull'adempimento da parte dell'amministrazione degli obblighi di pubblicazione previsti dalla normativa vigente, assicurando la completezza, la chiarezza e l'aggiornamento delle informazioni pubblicate nonché segnalando all'organo di indirizzo politico, al Nucleo di Valutazione, all'Autorità nazionale anticorruzione e, nei casi più gravi, all'ufficio di disciplina i casi di mancato o ritardato adempimento degli obblighi di pubblicazione”* (art. 43, comma 1, d.lgs. 33/2013).

È evidente l'importanza della collaborazione tra l'Autorità ed il Responsabile al fine di favorire la corretta attuazione della disciplina sulla trasparenza (ANAC, deliberazione n. 1074/2018, pag. 16).

Le modalità di interlocuzione e di raccordo sono state definite dall'Autorità con il Regolamento del 29 marzo 2017.

Il RPCT è il soggetto - insieme al legale rappresentante dell'amministrazione interessata e al Nucleo di Valutazione - cui ANAC comunica l'avvio del procedimento con la contestazione delle presunte violazioni degli adempimenti di pubblicazione dell'amministrazione interessata. Tale comunicazione può anche essere preceduta da una richiesta di informazioni e di esibizione di documenti, indirizzata al medesimo RPCT, utile ad ANAC per valutare l'avvio del procedimento.

È opportuno che il RPCT riscontri la richiesta di ANAC nei tempi previsti dal richiamato Regolamento fornendo notizie sul risultato dell'attività di controllo.

1.4.3 – I titolari incaricati di Elevata Qualificazione (da ora solo E.Q.)

I titolari incaricati di **Elevata Qualificazione** -responsabili dei settori organizzativi dell'ente- sono individuati (e confermati) nel presente PTPCT quali **referenti** per la sua attuazione. Essi:

- partecipano al processo di individuazione e gestione del rischio;
- concorrono alla individuazione delle attività nell'ambito delle quali è più elevato il rischio corruzione e alla definizione di misure idonee a prevenire e contrastare i fenomeni di corruzione e a controllarne il rispetto da parte dei dipendenti di settori cui sono preposti;
- provvedono al monitoraggio delle attività nell'ambito delle quali è più elevato il rischio corruzione svolte nel servizio a cui sono preposti;
- attuano, nell'ambito dei servizi cui sono preposti, le prescrizioni contenute nel PTPCT;
- svolgono attività informativa nei confronti del RPCT;
- relazionano con cadenza semestrale sullo stato di attuazione del PTPCT al RPCT, utilizzando lo schema di relazione di cui all'allegato "4" del presente Piano;
- vigilano sull'applicazione dei codici di comportamento e ne verificano le ipotesi di violazione, ai fini dell'attivazione dei conseguenti procedimenti disciplinari (art. 15, DPR 62/2013);
- adottano le misure gestionali, quali l'avvio di procedimenti disciplinari, la sospensione e rotazione del personale (artt. 16 e 55-bis d.lgs. n. 165 del 2001);
- adottano i provvedimenti di sospensione dei dipendenti incardinati nei propri settori, nelle fattispecie previste dal decreto legislativo 20 giugno 2016 , n. 116, recante "*Modifiche all'articolo 55 -quater del decreto legislativo 30 marzo 2001, n. 165, ai sensi dell'articolo 17, comma 1, lettera s), della legge 7 agosto 2015, n. 124, in materia di licenziamento disciplinare*" come modificato dal d.lgs. 20 luglio 2017, n. 118.

1.4.4 - Il Nucleo di Valutazione

Il NdV partecipa al processo di gestione del rischio e tiene conto dei rischi e delle azioni inerenti la prevenzione della corruzione nello svolgimento dei compiti ad esso attribuiti. Utilizza i risultati inerenti l'attuazione del Piano ai fini della valutazione dei titolari di ELEVATA QUALIFICAZIONE e del segretario comunale. Il NdV svolge un ruolo di rilievo anche per la verifica della coerenza tra gli obiettivi annuali di *performance* organizzativa ed individuale e l'attuazione delle misure di prevenzione della corruzione. È impegno prioritario dell'ente realizzare un collegamento effettivo e puntuale tra le misure del presente PTPCT e la sezione contenente gli obiettivi del piano della performance.

Detto collegamento viene finalizzato allo sviluppo di una sinergia tra gli obiettivi di *performance* e l'attuazione delle misure di prevenzione.

1.4.5 - L'Ufficio Procedimenti Disciplinari

L'UPD:

- svolge i procedimenti disciplinari nell'ambito della propria competenza (articolo 55-bis d.lgs. n. 165/2001);
- provvede alle comunicazioni obbligatorie nei confronti dell'autorità giudiziaria (art. 20 D.P.R. n. 3 del 1957; art.1, comma 3, legge n. 20 del 1994; art. 331 c.p.p.);
- propone l'aggiornamento del Codice di Comportamento dell'Amministrazione, l'esame delle segnalazioni di violazione dei codici di comportamento, la raccolta delle condotte illecite accertate e sanzionate, assicurando le garanzie di cui all'articolo 54-bis del d.lgs. 165/2001, come modificato ed integrato

dalla legge 30 novembre 2017, n. 179, recante “Disposizioni per la tutela degli autori di segnalazioni di reati o irregolarità di cui siano venuti a conoscenza nell'ambito di un rapporto di lavoro pubblico o privato”;

- vigila, ai sensi dell'art. 15, comma 2, del D.P.R. 62/2013 “Codice di comportamento dei dipendenti pubblici”, sul rispetto del codice di comportamento da parte dei dipendenti dell'ente, ed interviene in caso di violazione.

Considerato che l'UPD di questo ente ha attualmente composizione monocratica, essendo individuato nella figura del Segretario Comunale, anche se è esclusa la piena incompatibilità, in considerazione delle modifiche introdotte all'articolo 1, comma 7, della legge 190/2012, dal d.lgs. 97/2016 (articolo 41) e delle indicazioni ricavabili al Paragrafo 5.2 del PNA 2016, verranno valutate misure organizzative finalizzate a tenere distinta la figura di RPCT da quella del soggetto titolare del potere disciplinare, anche prevedendo la costituzione di un ufficio unico associato (in unione o in convenzione ex art. 30 TUEL 267/2000) con altri enti, finalizzato alla nomina di un unico responsabile UPD, come anche previsto dall'articolo 55-bis, comma 3, del d.lgs. 165/2001.

1.4.6 - I dipendenti comunali

I dipendenti dell'Ente partecipano al processo di gestione del rischio e osservano le disposizioni del PTPCT. Segnalano, inoltre, le situazioni di illecito ed i casi di personale conflitto di interessi, anche potenziale, come meglio specificato negli articoli 6, 7 e 14 del Codice di comportamento nazionale e art. 7 del Codice di comportamento dell'Ente. I dipendenti – a secondo dei ruoli svolti all'interno dell'amministrazione - sono tenuti alle comunicazioni previste dagli articoli 5, 6 e 13 del Codice di comportamento (d.P.R. 62/2013) sulla base della modulistica predisposta e resa disponibile del Servizio Personale.

Il coinvolgimento dei dipendenti comunali va assicurato:

- in termini di partecipazione attiva al processo di autoanalisi organizzativa e di mappatura dei processi;
- di partecipazione attiva in sede di definizione delle misure di prevenzione;
- in sede di attuazione delle misure;
- per l'applicazione del principio di conflitto d'interessi, anche potenziale, e conseguente obbligo di astensione;
- per favorire la presentazione di segnalazioni di illeciti, così come disciplinate dalla legge 179/2017;
- fornire idonei contributi nell'ambito delle attività di monitoraggio sull'attuazione e sull'idoneità delle misure di prevenzione, nonché garantire un costante flusso di informazioni e *feedback* ai fini del riesame periodico.

Figura 2- Organizzazione interna della prevenzione della corruzione

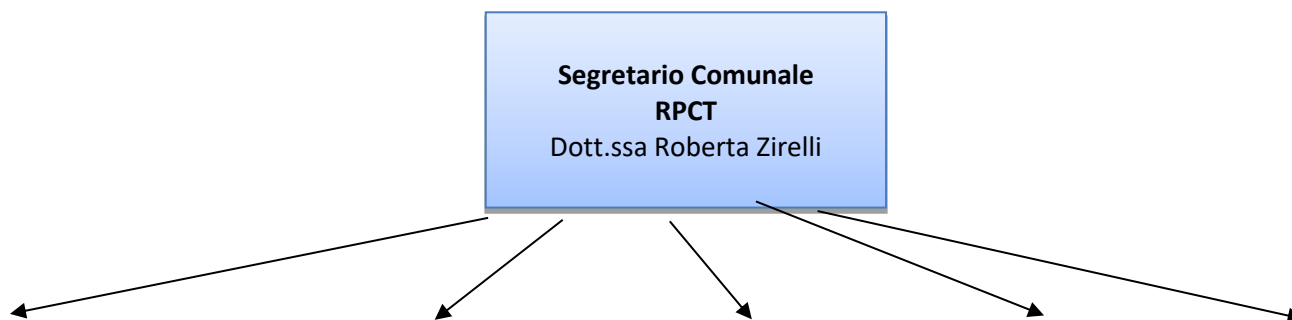

AREA SERVIZI
AMM.VI E
FINANZIARI
Dott.ssa
Morena
Fracassi

AREA SERVIZI
ALLA CITTÀ E
URBANISTICA
Arch. Paola
Visini

I

AREA SERVIZI
ALLA
PERSONA
Dott.ssa
Barbara
Broccaioli

AREA SUAP
URP E RISPRSE
UMANE
Dott.ssa
Marina Ceresa

AREA POLIZIA
LOCALE
Dott.ssa
Eleonora
Colombo

COMPITI OPERATIVI DEI REFERENTI:

AZIONI	REPORT	FREQUENZA		
		2024	2025	2026
Monitoraggio delle attività e dei procedimenti maggiormente esposti al rischio di corruzione, anche mediante controlli a sorteggio sulle attività espletate dai dipendenti	Trasmissione report al RPCT dei risultati del monitoraggio e delle azioni espletate	semestrale	semestrale	semestrale
Monitoraggio del rispetto dei tempi procedurali e tempestiva eliminazione delle anomalie.	Trasmissione report al RPCT dei risultati del monitoraggio e delle azioni espletate	Semestrale	Semestrale	Semestrale
Individuazione dipendenti da inserire nei programmi di formazione di cui al presente piano	Formazione di Livello Generale: ogni due anni; Formazione di Livello Specifico: ogni anno	Annuale	Annuale	Annuale

CAPITOLO 2 = ANALISI DEL CONTESTO

2.1 = Contesto esterno

L'analisi del contesto esterno ha come duplice obiettivo quello di evidenziare come le caratteristiche strutturali e congiunturali dell'ambiente nel quale l'Amministrazione si trova ad operare (variabili culturali, criminologiche, sociali ed economiche del territorio) possano favorire il verificarsi di fenomeni corruttivi e, al tempo stesso, condizionare la valutazione del rischio corruttivo e il monitoraggio dell'idoneità delle misure di prevenzione.

A tal fine, sono da considerare sia i fattori legati al territorio di riferimento dell'Ente, sia le relazioni e le possibili influenze esistenti con i portatori e i rappresentanti di interessi esterni.

Sulla base degli elementi e dei dati contenuti dalle relazioni periodiche sullo stato dell'ordine e della sicurezza pubblica, presentate al Parlamento dal Ministero dell'Interno e pubblicate sul sito della Camera dei Deputati (Ordine e sicurezza pubblica 2019 e D.I.A 1° e 2° semestre 2020²), relativi, in generale, ai dati della regione Lombardia ed, in particolare alla provincia di Mantova è possibile ritenere che il contesto esterno all'attività del Comune, non sia interessato da particolari fenomeni di corruzione, pur se eventi corruttivi significativi sono stati registrati anche in realtà limitrofe. Va, comunque, mantenuto alto il livello di attenzione, monitoraggio e verifica, sui singoli procedimenti amministrativi aventi particolare rilevanza economica, soprattutto in relazione alla gravità della crisi economica che, da molti anni, interessa il tessuto economico e produttivo e che ha portato alla chiusura di numerose aziende, soprattutto nel campo dell'edilizia e della cooperazione, o a significative situazioni di indebitamento delle restanti. Un ulteriore peggioramento della situazione può verificarsi a seguito delle conseguenze della crisi economica legata alla pandemia da Covid-19, che prevede un quadro generalizzato, per tutti i paesi della UE, di calo importante del Prodotto Interno Lordo, con pesanti ricadute in termini di disparità sociali, a partire dalla distribuzione del reddito e della ricchezza, sino all'aumento dei tassi di disoccupazione.

2.1.1 = La corruzione in Italia

Il Rapporto dell'ANAC, denominato “*La corruzione in Italia 2016-2019*”, analizza i provvedimenti emessi dall'Autorità giudiziaria nel periodo 2016-2019 e fornisce un quadro dettagliato delle vicende corruttive in termini di dislocazione geografica, contropartite, enti, settori e soggetti coinvolti. Gli elementi tratti dalle indagini penali possono fornire importanti indicazioni riguardo la fenomenologia riscontrata ed i fattori che ne agevolano la diffusione, favorendo l'elaborazione di indici sintomatici di possibili comportamenti corruttivi. Dal punto di vista numerico, spicca il dato relativo alla Sicilia, dove nel triennio sono stati registrati 28 episodi di corruzione (18,4% del totale), quasi quanti se ne sono verificati in tutte le Regioni del Nord (29 nel loro insieme). A seguire, il Lazio (con 22 casi), la Campania (20), la Puglia (16) e la Calabria (14). Il 74% delle vicende (113 casi) ha riguardato l'assegnazione di appalti pubblici, il restante 26%, per un totale di 39 casi, è composto da ambiti di ulteriore tipo (procedure concorsuali, procedimenti amministrativi, concessioni edilizie, corruzione in atti giudiziari, ecc.). Fra agosto 2016 e agosto 2019 sono state, infatti, emesse 117 ordinanze di custodia cautelare per corruzione correlate al settore degli appalti. **Il settore più a rischio si conferma quello legato ai lavori pubblici**, in una accezione ampia che comprende anche interventi di riqualificazione e manutenzione (edifici, strade, messa in sicurezza del territorio): 61 gli episodi di corruzione censiti nel triennio, pari al 40% del totale. A

² https://www.interno.gov.it/sites/default/files/2021-04/relazione_al_parlamento_2019.pdf

<https://www.interno.gov.it/it/notizie/relazione-dia-ii-semester-2020-interessi-delleconomia-criminale-nel-perdurare-dellemergenza-sanitaria>

<https://www.interno.gov.it/it/notizie/relazione-dia-i-semester-2020-lemergenza-sanitaria-occasione-espansione-delleconomia-criminale>

seguire, il comparto legato al ciclo dei rifiuti (raccolta, trasporto, gestione, conferimento in discarica) con 33 casi (22%) e quello sanitario con 19 casi (forniture di farmaci, di apparecchiature mediche e strumenti medicali, servizi di pulizia), equivalente al 13% del totale. Alcune delle peculiarità riscontrate nelle vicende di corruzione esaminate, che potrebbero essere assunte come indicatori di ricorrenza del fenomeno sono:

- illegittimità gravi e ripetute in materia di appalti pubblici: affidamenti diretti ove non consentito, abuso della procedura di somma urgenza, gare mandate deserte, ribassi anomali, bandi con requisiti funzionali all'assegnazione pilotata, presentazione di offerte plurime riconducibili ad un unico centro di interesse;
- inerzia prolungata nel bandire le gare al fine di prorogare ripetutamente i contratti ormai scaduti (in particolare nel settore dello smaltimento rifiuti);
- assenza di controlli (soprattutto nell'esecuzione di opere pubbliche);
- assunzioni clientelari;
- illegittime concessioni di erogazioni e contributi;
- concorsi svolti sulla base di bandi redatti su misura;
- illegittimità nel rilascio di licenze in materia edilizia o nel settore commerciale;
- illiceità in procedimenti penali, civili o amministrativi, al fine di ottenere provvedimenti di comodo.

Per quel che riguarda la pubblica amministrazione, nel periodo in esame sono stati 207 i pubblici ufficiali/incaricati di pubblico servizio indagati per corruzione (circa la metà dei soggetti coinvolti), tra i quali 46 dirigenti, ai quali ne vanno aggiunti altrettanti tra funzionari e dipendenti più 11 RUP (responsabile unico del procedimento).

Le forme di condizionamento dell'apparato pubblico più estese e pervasive si registrano prevalentemente a livello locale (specie al Sud), secondo forme di penetrazione capillare nel tessuto sociale, economico-imprenditoriale, politico e istituzionale.

Nel periodo di riferimento 47 politici sono stati indagati (23% del totale); di questi, 43 sono stati arrestati: 20 sindaci, 6 vice-sindaci, 10 assessori (più altri 4 indagati a piede libero) e 7 consiglieri. I Comuni rappresentano, dunque, gli enti maggiormente a rischio, come si evince anche dalla disamina delle amministrazioni in cui si sono verificati episodi di corruzione: dei 152 casi censiti, 63 hanno avuto luogo proprio nei municipi (41%), seguiti dalle le società partecipate (24 casi, pari al 16%) e dalle Aziende sanitarie (16 casi, ovvero l'11% del totale).

Per quanto riguarda l'oggetto della corruzione, il denaro continua a rappresentare il principale strumento dell'accordo illecito, tanto da ricorrere nel 48% delle vicende esaminate, sovente per importi esigui (2.000-3.000 euro ma in alcuni casi anche 50-100 euro appena) e talvolta quale percentuale fissa sul valore degli appalti.

Contemporaneamente, però, si manifestano nuove forme di corruzione: il posto di lavoro si configura come nuova contropartita della corruzione, soprattutto al Sud: l'assunzione di coniugi, congiunti o soggetti comunque legati al corruttore è stata riscontrata nel 13% dei casi.

A seguire, si colloca l'assegnazione di prestazioni professionali (11%), specialmente sotto forma di consulenze, regalie (7% degli episodi), *benefit* di diversa natura (benzina, pasti, pernottamenti, ristrutturazioni edilizie, riparazioni, servizi di pulizia, trasporto mobili, lavori di falegnameria, giardinaggio, tinteggiatura),

comprese talvolta le prestazioni sessuali. Tutte contropartite di modesto controvalore indicative della facilità con cui viene talora svenduta la funzione pubblica ricoperta.

Peer quanto riguarda le fattispecie riferite alle ipotesi di reato legate ad eventi corruttivi, nel documento di analisi reddatti dal DIPARTIMENTO DELLA PUBBLICA SICUREZZA, DIREZIONE CENTRALE DELLA POLIZIA CRIMINALE, Servizio Analisi Criminali, Reati Corruttivi, propone l'analisi dell'evoluzione del fenomeno a livello nazionale e individua le aree geografiche che risultano maggiormente interessate, analizzando un periodo di tempo ampio, che va dal 2004 al 2021. Un primo esame evidenzia come il dato più rilevante sia quello che riguarda l'abuso di ufficio (art. 323 c.p.), che tra l'altro è l'unico reato ad aver mantenuto un trend sostanzialmente costante per i 18 anni analizzati.

Dall'esame dei dati statistici, l'indagine evidenzia che è comunque possibile evidenziare, a parità delle restanti condizioni, l'andamento del fenomeno nel tempo, propone una prospettiva diversa rispetto ad altre analisi quantitative e qualitative e che offre la visione di un fenomeno che, nei termini generali, negli ultimi anni fa registrare una tendenziale decrescita degli indicatori.

Concludendo, l'analisi complessiva dei dati e dei grafici inclusi nel presente lavoro pubblicato al seguente link https://www.interno.gov.it/sites/default/files/2022-12/20211223_report_corruzione.pdf, relativamente alle dodici fattispecie di reato considerate, andamenti oscillanti nel lungo periodo che, tuttavia (con la parziale eccezione dell'abuso d'ufficio e delle fattispecie di peculato che mostrano valori sostanzialmente stabili nei 18 anni), evidenziano una generale tendenza alla diminuzione della specifica delittuosità.

Indice della criminalità provincia di Mantova - Classifiche 2022 / 2023

SU DATI DEL DIPARTIMENTO DI PUBBLICA SICUREZZA – MINISTERO DELL'INTERNO

Tratto dal sole 24 <https://lab24.ilsole24ore.com/indice-della-criminalita/indexT.php>

Dopo la breve “tregua” garantita dai lockdown torna a salire l'indice di criminalità in Italia. A Mantova si concentrano le vittime dei delitti informatici

Anche per il 2022 il rapporto del sole 24 ore pubblicato sul quotidiano “La Gazzetta di Mantova” nel mese di ottobre 2022 conferma che sono i crimini sono in calo rispetto al pre-Covid ma Mantova ha il record dei reati online.

Il primato, negativo, è per i cosiddetti “delitti informatici”: nel 2021 la provincia di Mantova risulta prima in Italia per incidenza di crimini online in rapporto alla popolazione (174,81 su 100mila abitanti per un totale di 707 reati). A raccontarlo è il rapporto “Indice della criminalità” realizzato da il Sole24Ore in base alle statistiche estratte dalla banca dati interforze dal dipartimento di pubblica sicurezza del ministero dell'Interno. Statistiche che in un contesto generale di reati in calo rispetto al periodo pre-Covid, vedono però raddoppiare in Italia le denunce di crimini via web e aumentare anche quelle per incendi, rapine, violenze sessuali, estorsioni.

A metà della classifica generale (sessantaduesima posizione) con 1.847 reati ogni centomila abitanti per un totale di 11.517 e un calo dell'9,7% rispetto al 2019, il Mantovano conferma la flessione nazionale in termini statistici in corso dal 2013. Nell'anno precedente la pandemia, preso come riferimento in quanto il drastico calo del 2020 era legato alle restrizioni per l'emergenza, la nostra provincia risultava in 52esima posizione con 3.102 denunce ogni 100mila abitanti (12.751 il totale).

Lungo l'elenco dei reati in calo rispetto al 2019 quando avevamo avuto: 7 denunce per tentato omicidio contro le 3 del 2021; 35 denunce per violenza sessuale contro le 30 del 2020 e le 35 del 2021; 5.623 furti (1.368 ogni centomila abitanti) rispetto ai 3.480 dello scorso anno; 33 scippi contro i 26 del 2021; 527 furti con destrezza rispetto ai 322 dell'anno scorso; 140 furti d'auto contro i 72 del 2021; 510 denunce di furto in negozi rispetto alle 324 dell'anno post-pandemia; 1.563 furti in abitazione contro i 910 del 2021; 88 rapine contro le 77 del 2021; una denuncia per associazione a delinquere così come nel 2021; erano poi 16 gli incendi denunciati passati a 13 lo scorso anno.

Ad aumentare sono stati: gli omicidi volontari consumati passati da zero nel 2019 ai 5 del 2021; le estorsioni passate da 59 a 67 ; le denunce per truffe e frodi informatiche passate da 1.556 a 2.414; i reati legati agli stupefacenti da 94 a 120. Allargando il campo anche agli altri reati online (oltre alle truffe e alle frodi) dalla classifica del Sole24Ore emerge poi che a Mantova sono stati 707 nel 2021 con un'incidenza di 174,81 su 100mila abitanti che ci vede al primo posto seguiti da Brescia, Savona, La Spezia e Cremona.

In base a quanto riportato dal report i delitti informatici superano i livelli pre-Covid a livello nazionale anche nel primo semestre del 2022 con una media di 84 illeciti denunciati al giorno. Fenomeno, quest'ultimo, che forse più di altri rappresenta come sta cambiando il crimine nel nostro Paese dopo la pandemia, sulla spinta dell'evoluzione tecnologica e il boom del digitale. Ma il primato Mantovano va letto anche da un'altra prospettiva: la maggiore propensione alla denuncia da parte delle vittime e l'intensa attività delle forze dell'ordine preposte a combattere il fenomeno.

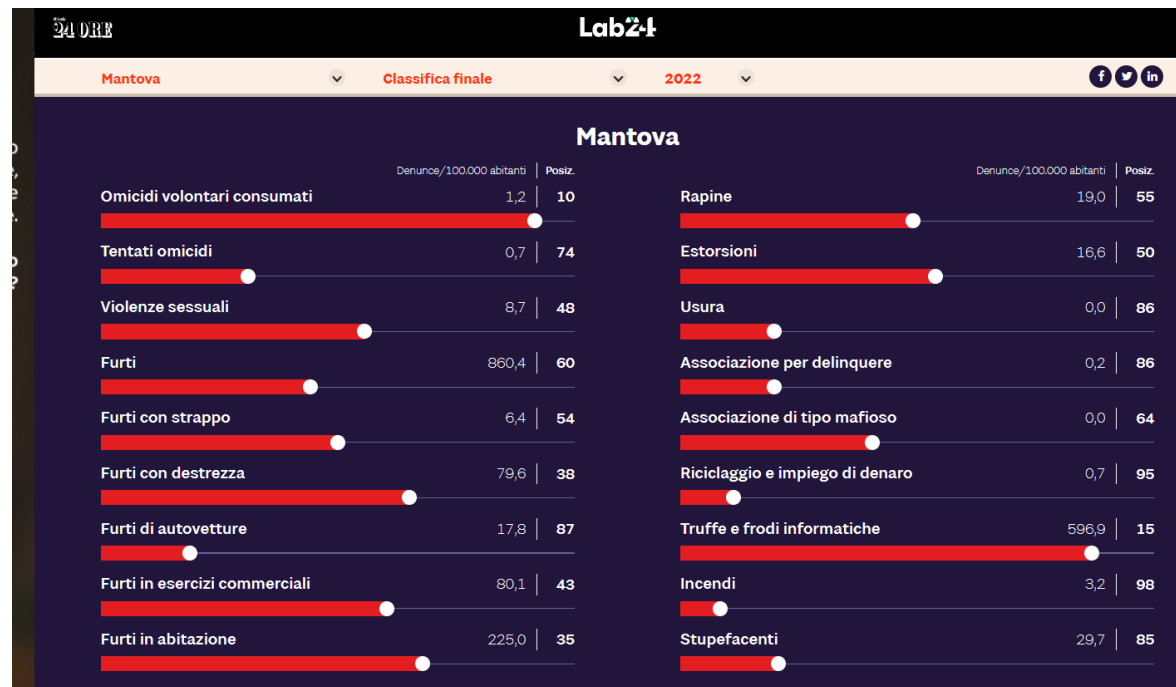

Per il 2023 l'indice di criminalità vede Mantova al 64^a posto della classifica generale, confermando la maggiore esposizione (2^a posto nella classifica dopo Brescia) nella tipologia dei delitti informatici <https://primadituttomantova.it/cronaca/mantova-e-la-provincia-dove-si-commettono-piu-delitti-informatici-in-tutta-italia/>.

2.2 = Contesto interno

Per l'analisi del contesto interno si deve avere riguardo agli aspetti legati all'organizzazione e alla gestione operativa – per processi – che influenzano la sensibilità della struttura al rischio corruzione. In particolare essa è utile a evidenziare, da un lato, il sistema delle responsabilità e, dall'altro, il livello di complessità dell'ente.

Per ciò che concerne le informazioni su:

- gli organi di indirizzo politico;
- la struttura organizzativa e i relativi ruoli e responsabilità;
- le politiche, gli obiettivi e le strategie;
- le risorse, conoscenze e sistemi tecnologici;
- qualità e quantità del personale;
- cultura organizzativa, con particolare riferimento alla cultura dell'etica;
- sistemi e flussi informativi, processi decisionali;
- relazioni interne ed esterne,

si rimanda alle informazioni e notizie contenute nella Sezione *Performance* del PIAO e al Documento Unico di Programmazione (DUP) 2024/2026, approvato con deliberazione del Consiglio comunale n. 43 del 20.12.2023.

A completamento dell'analisi del contesto interno, di seguito si riporta l'unità Tabella, riferita alla situazione degli ultimi **cinque anni**, rapportata sia alla componente degli organi politici che alle strutture burocratiche dell'ente, riguardanti i reati contro la Pubblica Amministrazione (Libro Secondo, Titolo II, Capo I del codice penale), nonché reati di falso e truffa:

TIPOLOGIA	NUMERO
1. Sentenze passate in giudicato a carico di dipendenti comunali	0
2. Sentenze passate in giudicato a carico di amministratori	0
3. Procedimenti giudiziari in corso a carico di dipendenti comunali	0
4. Procedimenti giudiziari in corso a carico di amministratori	0
5. Decreti di citazione in giudizio a carico di dipendenti comunali	0
6. Decreti di citazione in giudizio a carico di amministratori	0
7. Procedimenti disciplinari conclusi a carico di dipendenti comunali	0

ALTRE TIPOLOGIE (Corte dei conti, Tar)	NUMERO
1. Procedimenti conclusi per responsabilità amministrativa/contabile (Corte dei conti) a carico di dipendenti comunali	0
2. Procedimenti conclusi per responsabilità amministrativa/contabile (Corte dei conti) a carico di amministratori	0
3. Procedimenti aperti per responsabilità amministrativa/contabile (Corte dei conti) a carico di dipendenti comunali	0
4. Procedimenti aperti per responsabilità amministrativa/contabile (Corte dei conti) a carico di amministratori	0
5. Ricorsi amministrativi in tema di affidamento di contratti pubblici	0
6. Segnalazioni di illeciti pervenute anche nella forma del <i>whistleblowing</i>	0

ALTRE TIPOLOGIE (segnalazioni controlli interni, revisori)	NUMERO
1. Rilievi non recepiti da parte degli organi del Controllo interno	0
2. Rilievi non recepiti da parte dell'organo di revisione	0
3. Rilievi, ancorché recepiti, della Corte dei conti – sezione regionale Lombardia	0

2.3. = La mappatura dei processi

L'aspetto più importante dell'analisi del contesto interno - oltre alla rilevazione dei dati generali relativi alla struttura e alla dimensione organizzativa - è la mappatura dei processi. Operazione che questo Ente ha provveduto a realizzare nell'ambito del PTPCT 2024/2026, secondo le indicazioni dell'ANAC, contenute nel PNA 2019, allegato 1.

L'obiettivo da realizzare è che l'intera attività svolta dall'amministrazione venga gradualmente esaminata al fine di identificare aree che, in ragione della natura e delle peculiarità dell'attività stessa, risultino potenzialmente esposte a rischi corruttivi.

Secondo l'ANAC, nell'analisi dei processi organizzativi è necessario tener conto anche delle attività che un'amministrazione ha esternalizzato ad altre entità pubbliche, private o miste, in quanto il rischio di corruzione potrebbe annidarsi anche in questi processi.

Secondo il PNA 2019 - allegato 1, un processo può essere definito come una sequenza di attività interrelate ed interagenti che trasformano delle risorse in un *output* destinato ad un soggetto interno o esterno all'amministrazione (utente).

La mappatura dei processi si articola in tre fasi:

1. identificazione;
2. descrizione;
3. rappresentazione.

L'identificazione dei processi consiste nello stabilire l'unità di analisi (il processo) e nell'identificazione dell'elenco completo dei processi svolti dall'organizzazione che, nelle fasi successive, dovranno essere accuratamente esaminati e descritti. In questa fase l'obiettivo è definire la lista dei processi che dovranno essere oggetto di analisi e approfondimento nella successiva fase.

L'ANAC ribadisce che i processi individuati, seppur con la dovuta gradualità, dovranno fare riferimento a tutta l'attività svolta dall'organizzazione e non solo a quei processi che sono ritenuti (per ragioni varie, non suffragate da una analisi strutturata) a rischio. Il risultato atteso della prima fase della mappatura è l'identificazione dell'elenco completo dei processi dall'amministrazione.

Secondo gli indirizzi del PNA, i processi identificati sono poi aggregati nelle cosiddette *aree di rischio*, intese come raggruppamenti omogenei di processi. Le aree di rischio possono essere distinte in generali e specifiche. Quelle generali sono comuni a tutte le amministrazioni (es. contratti pubblici, acquisizione e gestione del personale), mentre quelle specifiche riguardano la singola amministrazione e dipendono dalle caratteristiche peculiari delle attività da essa svolte.

Il PNA 2019, Allegato n. 1, ha individuato le seguenti **Aree di rischio**, per gli enti locali:

1. acquisizione e gestione del personale;
2. affari legali e contenzioso;
3. contratti pubblici;
4. controlli, verifiche, ispezioni e sanzioni;
5. gestione dei rifiuti;
6. gestione delle entrate, delle spese e del patrimonio;
7. governo del territorio;
8. incarichi e nomine;
9. pianificazione urbanistica;
10. provvedimenti ampliativi della sfera giuridica dei destinatari con effetto economico diretto e immediato;
11. provvedimenti ampliativi della sfera giuridica dei destinatari privi di effetto economico diretto e immediato.

Oltre, alle citate undici Aree di rischio proposte dal PNA, il presente Piano prevede e conferma un'ulteriore area definita "*12. Altri servizi*".

In tale sottoinsieme sono ordinati processi tipici degli enti territoriali, in genere privi di rilevanza economica e difficilmente riconducibili ad una delle aree proposte dal PNA. Ci si riferisce, ad esempio, ai processi relativi a:

- gestione del protocollo;
- funzionamento degli organi collegiali;
- istruttoria delle deliberazioni, ecc.

La preliminare mappatura dei processi è un requisito indispensabile per la formulazione di adeguate misure di prevenzione e incide sulla qualità complessiva della gestione del rischio. Infatti, una compiuta analisi dei processi consente di identificare i punti più vulnerabili e, dunque, i rischi di corruzione che si generano attraverso le attività svolte dall'amministrazione.

Per la mappatura è fondamentale il coinvolgimento dei responsabili delle strutture organizzative apicali. Secondo il PNA, può essere utile prevedere la costituzione di un "gruppo di lavoro" dedicato e interviste agli addetti ai processi, onde individuare gli elementi peculiari e i principali flussi.

Il PNA suggerisce di "*programmare adeguatamente l'attività di rilevazione dei processi individuando nel PTPCT tempi e responsabilità relative alla loro mappatura, in maniera tale da rendere possibile, con gradualità e tenendo conto delle risorse disponibili, il passaggio da soluzioni semplificate (es. elenco dei processi con descrizione solo parziale) a soluzioni più evolute (descrizione più analitica ed estesa)*".

Laddove possibile, l'ANAC consiglia anche di avvalersi di strumenti e soluzioni informatiche idonee a facilitare la rilevazione, l'elaborazione e la trasmissione dei dati.

Sulla base dei soprarichiamati indirizzi del PNA, all'interno dell'ente il RPCT ha costituito e coordinato un "Gruppo di lavoro" composto da ciascun Responsabili di Settore. Data l'approfondita conoscenza da parte di ciascun funzionario dei procedimenti, dei processi e delle attività svolte dai propri uffici, il Gruppo di lavoro ha potuto enucleare i processi elencati nelle schede allegate, nella colonna "processo" (Allegato 1).

Tali processi, poi, sempre secondo gli indirizzi espressi dal PNA, sono stati brevemente descritti (mediante l'indicazione dell'*input*, delle attività costitutive il processo, e dell'*output* finale) e, infine, è stata registrata l'unità organizzativa responsabile del processo stesso, nelle risultanze del già citato Allegato 1, che forma parte integrante e sostanziale del presente Piano.

In previsione della redazione del precedente Piano, il Gruppo di lavoro aveva svolto una attività di ricognizione, verifica e integrazione della mappatura allegata al PTPCT dell'anno precedente trasponendo la mappatura in un nuovo e più funzionale schema. Gli esiti della verifica sono integralmente riportati nell'allegato 1 che, pertanto, forma parte integrante e sostanziale del presente provvedimento.

CAPITOLO 3 = VALUTAZIONE DEL RISCHIO

Premessa:

Secondo il PNA 2019, la valutazione del rischio è una "macro-fase" del processo di gestione del rischio, nella quale il rischio stesso viene "*identificato, analizzato e confrontato con gli altri rischi al fine di individuare le priorità di intervento e le possibili misure correttive e preventive (trattamento del rischio)*". Tale "macro-fase" si compone di tre (sub) fasi:

- a) identificazione;
- b) analisi;
- c) ponderazione.

3.1. Identificazione

Nella fase di identificazione degli "eventi rischiosi" l'obiettivo è individuare comportamenti o fatti, relativi ai processi dell'Amministrazione, tramite i quali si concretizza il fenomeno corruttivo.

Secondo l'ANAC, "*questa fase è cruciale perché un evento rischioso non identificato non potrà essere gestito e la mancata individuazione potrebbe compromettere l'attuazione di una strategia efficace di prevenzione della corruzione*".

Per quanto sopra, il coinvolgimento dell'intera struttura organizzativa è essenziale. Infatti, i vari responsabili dei settori e responsabili di servizio, vantando una conoscenza approfondita delle attività, possono facilitare l'identificazione degli eventi rischiosi. Inoltre, è opportuno che il RPCT, "*mantenga un atteggiamento attivo, attento a individuare eventi rischiosi che non sono stati rilevati dai responsabili degli uffici e a integrare, eventualmente, il registro (o catalogo) dei rischi*". Per individuare gli "eventi rischiosi" è necessario: definire l'oggetto di analisi; utilizzare tecniche di identificazione e una pluralità di fonti informative; individuare i rischi e formalizzarli nel PTPCT.

L'oggetto di analisi è l'unità di riferimento (il processo) rispetto alla quale individuare gli eventi rischiosi. Dopo la mappatura, l'oggetto di analisi può essere: l'intero processo ovvero le singole attività che compongono ciascun processo.

Secondo l'Autorità, *“Tenendo conto della dimensione organizzativa dell'amministrazione, delle conoscenze e delle risorse disponibili, l'oggetto di analisi può essere definito con livelli di analiticità e, dunque, di qualità progressivamente crescenti”*.

L'ANAC ritiene che, in ogni caso, il livello minimo di analisi per l'identificazione dei rischi debba essere rappresentato almeno dal “processo”. In tal caso, i processi rappresentativi dell'attività dell'amministrazione *“non sono ulteriormente disaggregati in attività”*. Tale impostazione metodologica è conforme al principio della *“gradualità”*.

L'analisi svolta per processi, e non per singole attività che compongono i processi (i provvedimenti), *“è ammissibile per amministrazioni di dimensione organizzativa ridotta o con poche risorse e competenze adeguate allo scopo, ovvero in particolari situazioni di criticità”*. L'impossibilità di realizzare l'analisi a un livello qualitativo più avanzato deve essere adeguatamente motivata nel PTPCT che deve prevedere la programmazione, nel tempo, del graduale innalzamento del dettaglio dell'analisi.

L'Autorità consente che l'analisi non sia svolta per singole attività anche per i *“processi in cui, a seguito di adeguate e rigorose valutazioni già svolte nei precedenti PTPCT, il rischio corruttivo [sia] stato ritenuto basso e per i quali non si siano manifestati, nel frattempo, fatti o situazioni indicative di qualche forma di criticità”*. Al contrario, per i processi che abbiano registrato rischi corruttivi elevati, l'identificazione del rischio sarà *“sviluppata con un maggior livello di dettaglio, individuando come oggetto di analisi, le singole attività del processo”*.

Come già precisato, il Gruppo di lavoro ha svolto l'analisi per singoli “processi” per la generalità dei processi individuati, scomponendo, in linea di massima, gli stessi in “attività”, iniziando dai processi risultanti a più elevato rischio.

3.2 - Tecniche e fonti informative:

Per identificare gli eventi rischiosi *“è opportuno che ogni amministrazione utilizzi una pluralità di tecniche e prenda in considerazione il più ampio numero possibile di fonti informative”*.

Le tecniche applicabili sono molteplici, quali: l'analisi di documenti e di banche dati; l'esame delle segnalazioni; le interviste e gli incontri con il personale; *workshop* e *focus group*, confronti con amministrazioni simili (*benchmarking*); analisi dei casi di corruzione, ecc.

Tenuto conto della dimensione, delle conoscenze e delle risorse disponibili, ogni ente stabilisce le tecniche da utilizzare, indicandole nel PTPCT. L'ANAC propone, a titolo di esempio, un elenco di fonti informative utilizzabili per individuare eventi rischiosi:

- i risultati dell'analisi del contesto interno e esterno;
- le risultanze della mappatura dei processi; l'analisi di eventuali casi giudiziari e di altri episodi di corruzione o cattiva gestione accaduti in passato, anche in altre amministrazioni o enti simili;
- incontri con i responsabili e/o il personale che abbia conoscenza diretta dei processi e quindi delle relative criticità;
- gli esiti del monitoraggio svolto dal RPCT e delle attività di altri organi di controllo interno;
- le segnalazioni ricevute tramite il *whistleblowing* o attraverso altre modalità;

- le esemplificazioni eventualmente elaborate dall'ANAC per il comparto di riferimento;
- il *registro di rischi* realizzato da altre amministrazioni, simili per tipologia e complessità organizzativa.

Il Gruppo di lavoro, costituito e coordinato dal RPCT dell'Ente, ha applicato principalmente le metodologie seguenti:

- in primo luogo, la partecipazione degli stessi funzionari responsabili e dei loro collaboratori, con conoscenza diretta dei processi e, quindi, delle relative criticità, al Gruppo di lavoro;
- di seguito si è tenuto conto dei risultati dell'analisi del contesto;
- delle risultanze della mappatura;
- dell'analisi di casi giudiziari e di altri episodi di corruzione o cattiva gestione accaduti in passato in altre amministrazioni o enti simili;
- tenuto conto dell'assenza di segnalazioni ricevute tramite il "*whistleblowing*".

3.3 - Identificazione dei rischi:

Una volta individuati gli eventi rischiosi, questi devono essere formalizzati e documentati nel PTPCT. Secondo l'Autorità, la formalizzazione potrà avvenire tramite un "*registro o catalogo dei rischi*" dove, per ogni oggetto di analisi, processo o attività che sia, è riportata la descrizione di "*tutti gli eventi rischiosi che possono manifestarsi*". Per ciascun processo deve essere individuato almeno un evento rischioso.

Nella costruzione del registro, l'Autorità ritiene che sia "*importante fare in modo che gli eventi rischiosi siano adeguatamente descritti*" e che siano "*specifici del processo nel quale sono stati rilevati e non generici*".

Il Gruppo di lavoro, costituito e coordinato dal RPCT, composto dai funzionari Responsabili dei Settori dell'ente, che vantano una approfondita conoscenza dei procedimenti, dei processi e delle attività svolte dal proprio Ufficio, ha prodotto un catalogo dei rischi principali, riportato in una colonna delle allegate schede (Allegato 1).

Per ciascun processo sono indicati i rischi più gravi individuati e condivisi dal Gruppo di lavoro.

3.4. Analisi del rischio

L'analisi del rischio - secondo il PNA 2019 - si prefigge due obiettivi:

- a) comprendere gli eventi rischiosi, identificati nella fase precedente, attraverso l'esame dei cosiddetti "fattori abilitanti" della corruzione;
- b) stimare il livello di esposizione al rischio dei processi e delle attività.

3.4.1 - Fattori abilitanti

L'analisi è volta a comprendere i *fattori abilitanti* la corruzione, i fattori di contesto che agevolano il verificarsi di comportamenti o fatti di corruzione (che nell'aggiornamento del PNA 2015 erano denominati, più semplicemente, "*cause*" dei fenomeni di malaffare).

Per ciascun rischio, i fattori abilitanti possono essere molteplici e combinarsi tra loro. L'Autorità propone i seguenti esempi:

- assenza di misure di trattamento del rischio (controlli): si deve verificare se siano già stati predisposti, e con quale efficacia, strumenti di controllo degli eventi rischiosi;

- mancanza di trasparenza;
- eccessiva regolamentazione, complessità e scarsa chiarezza della normativa di riferimento;
- esercizio prolungato ed esclusivo della responsabilità di un processo da parte di pochi o di un unico soggetto;
- scarsa responsabilizzazione interna;
- inadeguatezza o assenza di competenze del personale addetto ai processi;
- inadeguata diffusione della cultura della legalità;
- mancata attuazione del principio di separazione tra i compiti di indirizzo politico e gestione amministrativa.

3.4.2 - Stima del livello di rischio

In questa fase si procede alla stima del livello di esposizione al rischio per ciascun oggetto di analisi. Misurare il grado di esposizione al rischio consente di individuare i processi e le attività sui quali concentrare le misure di trattamento e il successivo monitoraggio da parte del RPCT.

Secondo l'ANAC, l'analisi deve svolgersi secondo un criterio generale di “**prudenza**” poiché è assolutamente necessario “*evitare la sottostima del rischio che non permetterebbe di attivare in alcun modo le opportune misure di prevenzione*”.

L'analisi si sviluppa secondo le sub-fasi seguenti:

- a) scegliere l'approccio valutativo;
- b) individuare i criteri di valutazione;
- c) rilevare i dati e le informazioni;
- d) formulare un giudizio sintetico, adeguatamente motivato.

Per stimare l'esposizione ai rischi, l'approccio può essere di tipo qualitativo o quantitativo, oppure un *mix* tra i due.

Approccio qualitativo: l'esposizione al rischio è stimata in base a motivate valutazioni, espresse dai soggetti coinvolti nell'analisi, su specifici criteri. Tali valutazioni, anche se supportate da dati, in genere non prevedono una rappresentazione di sintesi in termini numerici;

Approccio quantitativo: nell'approccio di tipo quantitativo si utilizzano analisi statistiche o matematiche per quantificare il rischio in termini numerici.

Secondo l'ANAC, “*considerata la natura dell'oggetto di valutazione (rischio di corruzione), per il quale non si dispone, ad oggi, di serie storiche particolarmente robuste per analisi di natura quantitativa, che richiederebbero competenze che in molte amministrazioni non sono presenti, e ai fini di una maggiore sostenibilità organizzativa, si suggerisce di adottare un **approccio di tipo qualitativo**, dando ampio spazio alla motivazione della valutazione e garantendo la massima trasparenza*”.

3.4.3 - Criteri di valutazione

L'ANAC ritiene che “i criteri per la valutazione dell'esposizione al rischio di eventi corruttivi possono essere tradotti operativamente in indicatori di rischio (*key risk indicators*) in grado di fornire delle indicazioni sul livello di esposizione al rischio del processo o delle sue attività componenti”. Per stimare il rischio, quindi, è necessario definire preliminarmente indicatori del livello di esposizione del processo al rischio di corruzione.

In forza del principio di “gradualità”, tenendo conto della ridotta dimensione organizzativa, delle conoscenze e delle risorse, gli indicatori possono avere livelli di qualità e di complessità progressivamente crescenti.

L'Autorità ha proposto indicatori comunemente accettati, anche ampliabili o modificabili da ciascuna amministrazione (PNA 2019, Allegato n. 1).

Gli indicatori sono:

1. **livello di interesse “esterno”**: la presenza di interessi rilevanti, economici o meno, e di benefici per i destinatari determina un incremento del rischio;
2. **grado di discrezionalità del decisore interno**: un processo decisionale altamente discrezionale si caratterizza per un livello di rischio maggiore rispetto ad un processo decisionale altamente vincolato;
3. **manifestazione di eventi corruttivi in passato**: se l'attività è stata già oggetto di eventi corruttivi nell'amministrazione o in altre realtà simili, il rischio aumenta poiché quella attività ha caratteristiche che rendono praticabile il malaffare;
4. **trasparenza/opacità del processo decisionale**: l'adozione di strumenti di trasparenza sostanziale, e non solo formale, abbassa il rischio;
5. **livello di collaborazione del responsabile del processo nell'elaborazione, aggiornamento e monitoraggio del piano**: la scarsa collaborazione può segnalare un *deficit* di attenzione al tema della corruzione o, comunque, determinare una certa opacità sul reale livello di rischio;
6. **grado di attuazione delle misure di trattamento**: l'attuazione di misure di trattamento si associa ad una minore probabilità di fatti corruttivi.

Tutti gli indicatori suggeriti dall'ANAC sono stati utilizzati dal Gruppo di lavoro per valutare il rischio nel presente PTPCT.

I risultati dell'analisi sono stati riportati in una colonna “Analisi del rischio” nelle schede allegate (Allegato n. 1).

3.4.4 - Rilevazione dei dati e delle informazioni

La rilevazione di dati e informazioni necessari ad esprimere un giudizio motivato sugli indicatori di rischio, di cui al paragrafo precedente, “*deve essere coordinata dal RPCT*”.

Il PNA 2019, prevede che le informazioni possano essere “rilevate da soggetti con specifiche competenze o adeguatamente formati”, oppure attraverso modalità di autovalutazione da parte dei responsabili dei settori e dei servizi coinvolti nello svolgimento del processo.

Qualora si applichi l'autovalutazione, il RPCT deve vagliare le stime dei responsabili per analizzarne la ragionevolezza ed evitare la sottostima delle stesse, secondo il principio della prudenza. Le valutazioni devono essere suffragate dalla *motivazione del giudizio espresso*, fornite di “evidenze a supporto” e sostenute da *dati oggettivi, salvo documentata indisponibilità degli stessi* (Allegato n. 1, Paragrafo 4.2, pag. 29).

L'ANAC ha suggerito i seguenti “dati oggettivi”:

- i dati sui precedenti giudiziari e disciplinari a carico dei dipendenti, fermo restando che le fattispecie da considerare sono le sentenze definitive, i procedimenti in corso, le citazioni a giudizio relativi a: reati contro la pubblica amministrazione; falso e truffa, con particolare riferimento alle truffe aggravate alla PA (artt. 640 e 640-bis cp); procedimenti per responsabilità contabile; ricorsi in tema di affidamento di contratti);
- le segnalazioni pervenute: *whistleblowing* o altre modalità, reclami, indagini di *customer satisfaction*, ecc.;
- ulteriori dati in possesso dell'amministrazione (ad esempio: rassegne stampa, ecc.).

Infine, l'Autorità ha suggerito di “*programmare adeguatamente l'attività di rilevazione individuando nel PTPCT tempi e responsabilità*” e, laddove sia possibile, consiglia “di avvalersi di strumenti e soluzioni informatiche idonee a facilitare la rilevazione, l'elaborazione e la trasmissione dei dati e delle informazioni necessarie” (Allegato n. 1, pag. 30).

La rilevazione delle informazioni è stata coordinata dal RPCT, attraverso specifici incontri e riunioni. Come già precisato, il Gruppo di lavoro ha applicato gli indicatori di rischio proposti dall'ANAC e con il coordinamento del RPCT, ha ritenuto di procedere con la metodologia dell'autovalutazione” (PNA 2019, Allegato 1, pag. 29).

Si precisa che, al termine dell'autovalutazione svolta dal Gruppo di lavoro, il RPCT ha vagliato le stime dei responsabili per analizzarne la ragionevolezza ed evitare la sottostima delle stesse, secondo il principio, già richiamato, di “prudenza”.

I risultati dell'analisi sono stati riportati in una colonna denominata *Analisi del rischio* nelle schede allegate (Allegato n. 1). Tutte le "valutazioni" espresse sono supportate da una chiara e sintetica motivazioni esposta nell'ultima colonna a destra ("Motivazione") nelle suddette schede (Allegato n. 1). Le valutazioni, per quanto possibile, sono sostenute dai "dati oggettivi" in possesso dell'ente (PNA, Allegato n. 1, Part. 4.2, pag. 29).

3.5 - Misurazione del rischio

In questa fase, per ogni oggetto di analisi, si procede alla misurazione degli indicatori di rischio.

L'ANAC sostiene che sarebbe *"opportuno privilegiare un'analisi di tipo qualitativo, accompagnata da adeguate documentazioni e motivazioni rispetto ad un'impostazione quantitativa che prevede l'attribuzione di punteggi"*.

Se la misurazione degli indicatori di rischio viene svolta con metodologia "qualitativa" è possibile applicare una scala di valutazione di tipo ordinale: alto, medio, basso. *"Ogni misurazione deve essere adeguatamente motivata alla luce dei dati e delle evidenze raccolte"* (PNA 2019, Allegato n. 1, pag. 30). Attraverso la misurazione dei singoli indicatori si dovrà pervenire alla valutazione complessiva del livello di rischio. Il valore complessivo ha lo scopo di fornire una "misurazione sintetica" e, anche in questo caso, potrà essere usata la scala di misurazione ordinale (basso, medio, alto).

L'ANAC, quindi, raccomanda quanto segue:

- qualora, per un dato processo, siano ipotizzabili più eventi rischiosi con un diverso livello di rischio, *"si raccomanda di far riferimento al valore più alto nello stimare l'esposizione complessiva del rischio"*;
- evitare che la valutazione sia data dalla media dei singoli indicatori; è necessario *"far prevalere il giudizio qualitativo rispetto ad un mero calcolo matematico"*.

In ogni caso, vige il principio per cui *ogni misurazione deve essere adeguatamente motivata alla luce dei dati e delle evidenze raccolte*.

Pertanto, come da PNA, l'analisi del presente PTPCT è stata svolta con metodologia di tipo qualitativo ed è stata applicata una scala ordinale persino di maggior dettaglio rispetto a quella suggerita dal PNA (basso, medio, alto):

SCALA DI MISURAZIONE DEL RISCHIO

LIVELLO DI RISCHIO	SIGLA CORRISPONDENTE
1.Rischio quasi nullo	N
2.Rischio molto basso	B -
3.Rischio basso	B
4.Rischio moderato	M
5.Rischio alto	A
6.Rischio molto alto	A +
7.Rischio altissimo	A ++

I risultati finali della misurazione sono riportati nella colonna denominata *Valutazione complessiva*, nelle schede riportate nell'Allegato n. 1, ove è indicata la misurazione di sintesi di ciascun oggetto di analisi. Tutte le valutazioni sono supportate da una chiara e sintetica motivazioni esposta nell'ultima colonna a destra (*Motivazione*) nelle suddette schede (Allegato n. 1).

Le valutazioni, per quanto possibile, sono sostenute dai "dati oggettivi" in possesso dell'ente (PNA, Allegato n. 1, Part. 4.2, pag. 29).

3.6 - La ponderazione

La ponderazione è l'ultima delle tre fasi che compongono la macro-fase di valutazione del rischio. Scopo della ponderazione è quello di “agevolare, sulla base degli esiti dell'analisi del rischio, i processi decisionali riguardo a quali rischi necessitano un trattamento e le relative priorità di attuazione” (Allegato n. 1, Par. 4.3, pag. 31).

Nella fase di ponderazione si stabiliscono:

- le azioni da intraprendere per ridurre il grado di rischio;
- le priorità di trattamento, considerando gli obiettivi dell'organizzazione e il contesto in cui la stessa opera, attraverso il loro confronto.

Per quanto concerne le azioni, al termine della valutazione del rischio, devono essere soppesate diverse opzioni per ridurre l'esposizione di processi e attività alla corruzione. “La ponderazione del rischio può anche portare alla decisione di non sottoporre ad ulteriore trattamento il rischio, ma di limitarsi a mantenere attive le misure già esistenti”.

Un concetto essenziale per decidere se attuare nuove azioni è quello di *rischio residuo*, che consiste nel rischio che permane una volta che le misure di prevenzione siano state correttamente attuate. L'attuazione delle azioni di prevenzione deve avere come obiettivo la riduzione del rischio residuo ad un livello quanto più prossimo allo zero.

Ma il rischio residuo non potrà mai essere del tutto azzerato in quanto, anche in presenza di misure di prevenzione, la probabilità che si verifichino fenomeni di malaffare non potrà mai essere del tutto annullata. Per quanto concerne la definizione delle priorità di trattamento, nell'impostare le azioni di prevenzione si dovrà tener conto del livello di esposizione al rischio e *procedere in ordine via via decrescente*, iniziando dalle attività che presentano un'esposizione più elevata fino ad arrivare al trattamento di quelle con un rischio più contenuto.

CAPITOLO 4 - TRATTAMENTO DEL RISCHIO

Premessa:

Il trattamento del rischio è la fase finalizzata a individuare i correttivi e le modalità più idonee a prevenire i rischi, sulla base delle priorità emerse in sede di valutazione degli eventi rischiosi. In questa sezione del PTPCT, l'amministrazione non deve limitarsi a proporre delle misure astratte o generali, ma deve progettare l'attuazione di misure specifiche e puntuali e prevedere scadenze ragionevoli in base alle priorità rilevate e alle risorse disponibili. La fase di individuazione delle misure deve, quindi, essere impostata avendo cura di contemperare anche la sostenibilità della fase di controllo e di monitoraggio delle stesse, onde evitare la pianificazione di misure astratte e non attuabili. Tutte le attività che precedono - dall'analisi del contesto alla valutazione del rischio - risultano essere propedeutiche alla identificazione e progettazione delle misure che rappresentano, pertanto, la parte fondamentale del presente PTPCT.

Le misure possono essere "**generali**" o "**specifiche**".

Le **misure generali** intervengono in maniera trasversale sull'intera amministrazione e si caratterizzano per la loro incidenza sul sistema complessivo della prevenzione della corruzione.

Le **misure specifiche** agiscono in maniera puntuale su alcuni specifici rischi individuati in fase di valutazione del rischio e si caratterizzano, dunque, per l'incidenza su problemi specifici.

L'individuazione e la conseguente programmazione delle misure per la prevenzione della corruzione rappresentano il “*cuore*” del PTPCT.

4.1. Individuazione delle misure

La prima fase del trattamento del rischio ha l'obiettivo di identificare le misure di prevenzione della corruzione, in funzione delle criticità rilevate in sede di analisi.

In questa fase, dunque, l'Amministrazione è chiamata ad individuare le misure più idonee a prevenire i rischi individuati, in funzione del livello di rischio e dei loro fattori abilitanti.

L'obiettivo di questa prima fase del trattamento è quella di individuare, per quei rischi - e attività del processo cui si riferiscono - ritenuti prioritari, l'elenco delle possibili misure di prevenzione della corruzione abbinate a tali rischi.

Il PNA suggerisce le misure seguenti, che possono essere applicate sia come “**generali**” che come “**specifiche**”:

- ⇒ controllo;
- ⇒ trasparenza;
- ⇒ definizione e promozione dell'etica e di *standard* di comportamento;
- ⇒ regolamentazione;
- ⇒ semplificazione;
- ⇒ formazione;
- ⇒ sensibilizzazione e partecipazione;
- ⇒ rotazione;
- ⇒ segnalazione e protezione;
- ⇒ disciplina del conflitto di interessi;
- ⇒ regolazione dei rapporti con i “rappresentanti di interessi particolari” (*lobbies*).

A titolo esemplificativo, si specifica che una misura di trasparenza, può essere programmata come misura “generale” o come misura “specifiche”. Essa è generale quando insiste trasversalmente sull'organizzazione, al fine di migliorare complessivamente la trasparenza dell'azione amministrativa (es. la corretta e puntuale applicazione del d.lgs. 33/2013). È, invece, di tipo specifico, se in risposta a specifici problemi di scarsa trasparenza o equo bilanciamento, rilevati tramite l'analisi del rischio trovando, ad esempio, modalità per rendere più trasparenti particolari processi prima *opachi* e maggiormente fruibili informazioni sugli stessi.

Con riferimento alle principali categorie di misure, l'ANAC ritiene particolarmente importanti quelle relative alla semplificazione e sensibilizzazione interna (promozione di etica pubblica) in quanto, ad oggi, ancora poco utilizzate. La semplificazione, in particolare, è utile laddove l'analisi del rischio abbia evidenziato che i fattori abilitanti i rischi del processo siano una regolamentazione eccessiva o non chiara, tali da generare una forte asimmetria informativa tra il cittadino e colui che ha la responsabilità del processo.

L'individuazione delle misure di prevenzione non deve essere astratta e generica. L'indicazione della mera categoria della misura non può, in alcun modo, assolvere al compito di individuare la misura (sia essa generale o specifica) che si intende attuare. È necessario indicare chiaramente la misura puntuale che l'amministrazione ha individuato ed intende attuare.

Ciascuna misura dovrebbe disporre dei requisiti seguenti:

1- presenza e adeguatezza di misure o di controlli specifici preesistenti sul rischio individuato e sul quale si intende adottare misure di prevenzione della corruzione: al fine di evitare la stratificazione di misure che possono rimanere inapplicate, prima dell'identificazione di nuove misure, è necessaria un'analisi sulle eventuali misure previste nei Piani precedenti e su eventuali controlli già esistenti per valutarne il livello di attuazione e l'adeguatezza rispetto al rischio e ai suoi fattori abilitanti; solo in caso contrario occorre identificare nuove misure; in caso di misure già esistenti e non attuate, la priorità è la loro attuazione, mentre in caso di inefficacia occorre identificarne le motivazioni;

2- capacità di neutralizzazione dei fattori abilitanti il rischio: l'identificazione della misura deve essere la conseguenza logica dell'adeguata comprensione dei fattori abilitanti l'evento rischioso; se l'analisi del rischio ha evidenziato che il fattore abilitante in un dato processo è connesso alla carenza dei controlli, la misura di prevenzione dovrà incidere su tale aspetto e potrà essere, ad esempio, l'attivazione di una nuova procedura di controllo o il rafforzamento di quelle già presenti. In questo stesso esempio, avrà poco senso applicare per questo evento rischioso la rotazione del personale con funzioni dirigenziali perché, anche ammesso che la rotazione fosse attuata, non sarebbe in grado di incidere sul fattore abilitante l'evento rischioso (che è appunto l'assenza di strumenti di controllo);

3- sostenibilità economica e organizzativa delle misure: l'identificazione delle misure di prevenzione è strettamente correlata alla capacità di attuazione da parte delle amministrazioni; se fosse ignorato quest'aspetto, il PTPCT finirebbe per essere poco realistico; pertanto, sarà necessario rispettare due condizioni:

- a) per ogni evento rischioso rilevante e per ogni processo organizzativo significativamente esposto al rischio, deve essere prevista almeno una misura di prevenzione potenzialmente efficace;
- b) deve essere data preferenza alla misura con il miglior rapporto costo/efficacia;

4- adattamento alle caratteristiche specifiche dell'organizzazione: l'identificazione delle misure di prevenzione non può essere un elemento indipendente dalle caratteristiche organizzative, per questa ragione, il PTPCT dovrebbe contenere un numero significativo di misure, in maniera tale da consentire la personalizzazione della strategia di prevenzione della corruzione sulla base delle esigenze peculiari di ogni singola amministrazione.

Come nelle fasi precedenti, anche l'individuazione delle misure deve avvenire con il coinvolgimento della struttura organizzativa, recependo le indicazioni dei soggetti interni interessati (responsabili e addetti ai processi), ma anche promuovendo opportuni canali di ascolto degli *stakeholder*.

Nell'ente, il Gruppo di lavoro, coordinato dal RPCT, secondo il PNA, ha individuato misure generali e misure specifiche per tutti i processi e, in particolare, per i processi che hanno ottenuto una valutazione del livello di rischio pari ad A, A+ e A++.

Le misure sono state puntualmente indicate e descritte nella colonna denominata *Misura del trattamento del rischio*, nelle schede allegate " (Allegato n. 1).

Per ciascun oggetto analisi è stata individuata e programmata almeno una misura di contrasto o prevenzione, secondo il criterio suggerito dal PNA del *miglior rapporto costo/efficacia*.

4.2. Programmazione delle misure

La seconda fase del trattamento del rischio ha l'obiettivo di programmare adeguatamente e operativamente le misure di prevenzione della corruzione dell'amministrazione.

La programmazione delle misure rappresenta un contenuto fondamentale del PTPCT, in assenza del quale il Piano risulterebbe privo dei requisiti di cui all'articolo 1, comma 5, lettera a), della legge 190/2012. La programmazione delle misure consente, inoltre, di creare una rete di responsabilità diffusa rispetto alla definizione e attuazione della strategia di prevenzione della corruzione, principio chiave perché tale strategia diventi parte integrante dell'organizzazione e non diventi fine a se stessa.

Secondo il PNA, la programmazione delle misure deve essere realizzata considerando i seguenti elementi descrittivi:

- ⇒ **fasi o modalità di attuazione della misura:** laddove la misura sia particolarmente complessa e necessiti di varie azioni per essere adottata e presuppone il coinvolgimento di più attori, ai fini di una maggiore responsabilizzazione dei vari soggetti coinvolti, appare opportuno indicare le diverse fasi per l'attuazione, cioè l'indicazione dei vari passaggi con cui l'amministrazione intende adottare la misura;
- ⇒ **tempistica di attuazione della misura o delle sue fasi:** la misura deve essere scadenzata nel tempo; ciò consente ai soggetti che sono chiamati ad attuarla, così come ai soggetti chiamati a verificarne l'effettiva adozione (in fase di monitoraggio), di programmare e svolgere efficacemente tali azioni nei tempi previsti;
- ⇒ **responsabilità connesse all'attuazione della misura:** in un'ottica di responsabilizzazione di tutta la struttura organizzativa e dal momento che diversi uffici possono concorrere nella realizzazione di una o più fasi di adozione delle misure, occorre indicare chiaramente quali sono i responsabili dell'attuazione della misura, al fine di evitare fraintendimenti sulle azioni da compiere per la messa in atto della strategia di prevenzione della corruzione;
- ⇒ **indicatori di monitoraggio e valori attesi:** al fine di poter agire tempestivamente su una o più delle variabili sopra elencate definendo i correttivi adeguati e funzionali alla corretta attuazione delle misure.

Secondo l'ANAC, tenuto conto dell'impatto organizzativo, l'identificazione e la programmazione delle misure devono avvenire con il più ampio coinvolgimento dei soggetti cui spetta la responsabilità della loro attuazione, anche al fine di individuare le modalità più adeguate in tal senso. Il PTPCT carente di misure adeguatamente programmate (con chiarezza, articolazione di responsabilità, articolazione temporale, verificabilità effettiva attuazione, verificabilità efficacia), risulterebbe mancante del contenuto essenziale previsto dalla legge.

La mappatura del rischio effettuata portata a termine in vista dell'approvazione del presente piano, ha portato all'individuazione di n. 157 processi, suddivisi tra le undici aree di rischio (**Allegato n. 1**) che, pertanto, formano parte integrante e sostanziale del presente Piano.

CAPITOLO 5 - LE MISURE DEL PTPCT 2024/2026

5.1 - I controlli

L'attività di contrasto alla corruzione deve necessariamente coordinarsi con l'attività di controllo previsto dal “*Regolamento sui Controlli Interni*”, approvato dal Consiglio Comunale con deliberazione n. 3 del 07.03.2013. Il Regolamento già prevede un sistema di controlli che, se attuati con la collaborazione fattiva dei Responsabili di Settore, potrà mitigare i rischi di fenomeni corruttivi. Nell'unita tabella vengono riportati, in sintesi, le modalità di effettuazione dei controlli interni:

TIPO DI CONTROLLO	FREQUENZA DEL CONTROLLO	Percentuali atti sottoposti a controllo	RESPONSABILE DEL CONTROLLO
Controllo di Gestione	Ogni sei mesi	Individuati da PEG/PDO	Responsabile di ogni Settore e Ufficio Ragioneria

Controllo di regolarità Amministrativa	Preventivo	Costante	100%	Responsabile di ogni Settore
	Successivo	Ogni sei mesi	10%	Segretario comunale
Controllo di regolarità Contabile	Preventivo	Costante	100%	Responsabile Servizio Finanziario
Controllo sugli equilibri finanziari		Periodicamente, in corrispondenza delle variazioni di Bilancio	100%	Responsabile del Servizio Finanziario

Attraverso le verifiche a campione previste per il controllo di regolarità amministrativa/contabile sarà, ad esempio, possibile verificare che, negli atti venga riportato e reso chiaro l'intero flusso decisionale che ha condotto ai provvedimenti conclusivi. Questi, infatti, devono riportare in narrativa la descrizione del procedimento svolto, richiamando tutti gli atti prodotti, anche interni, per addivenire alla decisione finale.

In tal modo, chiunque vi abbia interesse, potrà ricostruire l'intero procedimento amministrativo, anche valendosi dell'istituto del diritto di *accesso documentale*, disciplinato dal Titolo V (articoli da 22 a 28) della legge 241/1990 e successive modificazioni ed integrazioni e del diritto di *accesso civico semplice*, ex art. 5, comma 1, e nella versione *accesso civico generalizzato* (FOIA), prevista al comma 2 e seguenti dell'articolo 5 e articolo 5-*bis*, del d.lgs. 33/2013. Particolare attenzione sarà posta sul controllo della chiarezza del percorso che porta ad assegnare qualcosa a qualcuno, alla fine di un procedimento trasparente, legittimo e finalizzato al pubblico interesse (buon andamento e imparzialità della pubblica amministrazione).

5.2 - Meccanismi di formazione, attuazione e controllo delle decisioni idonei a prevenire il rischio di corruzione e disciplina del conflitto d'interessi

L'art. 1, comma 9, della legge 190/2012, stabilisce che il Piano di prevenzione della corruzione preveda meccanismi di formazione, attuazione e controllo delle decisioni idonei a prevenire il rischio di corruzione. Pertanto, nel comune di Asola l'attività amministrativa dovrà svolgersi secondo i seguenti principi:

5.2.1 - Nella trattazione e nell'istruttoria degli atti:

- a) rispettare l'ordine cronologico di protocollo dell'istanza;
- b) redigere gli atti in modo chiaro e comprensibile con un linguaggio semplice;
- c) rispettare il divieto di aggravio del procedimento;
- d) accertare all'avvio e nel corso del procedimento l'assenza di preclusioni delineate dall'art. 35-*bis*, del d.lgs. 165/2001, in materia di nomine delle commissioni di gara e di concorso;
- e) nella formazione dei provvedimenti, con particolare riguardo agli atti con cui si esercita ampia discrezionalità amministrativa e tecnica, motivare adeguatamente l'atto; l'onere di motivazione è tanto più diffuso quanto è ampio il margine di discrezionalità;
- f) per consentire a tutti coloro che vi abbiano interesse di esercitare con pienezza il diritto di accesso e di partecipazione, gli atti dell'ente dovranno ispirarsi ai principi di semplicità e di chiarezza. In particolare, dovranno essere scritti con linguaggio semplice e comprensibile a tutti. Tutti gli uffici dovranno

riportarsi, per quanto possibile, ad uno stile comune, curando che i provvedimenti conclusivi dei procedimenti riportino nella premessa sia il preambolo, sia la motivazione;

- g) il preambolo è composto dalla descrizione del procedimento svolto, con l'indicazione di tutti gli atti prodotti e di cui si è tenuto conto per arrivare alla decisione finale, in modo da consentire a tutti coloro vi abbiano interesse di ricostruire il procedimento amministrativo e logico seguito. La motivazione indica i presupposti di fatto e le ragioni giuridiche che hanno determinato la decisione, sulla base dell'istruttoria. La motivazione dovrà essere il più possibile precisa, chiara e completa. Ai sensi dell'art. 6-bis, della legge 241/1990, come aggiunto dall'art. 1, comma 41, legge 190/2012, il responsabile del procedimento e i titolari degli uffici competenti ad adottare i pareri, le valutazioni tecniche, gli atti endo-procedimentali e il provvedimento finale devono astenersi in caso di conflitto di interessi, segnalando ogni situazione di conflitto, anche potenziale, dando comunicazione al proprio responsabile di settore per il personale dei livelli e al RPCT per ciò che concerne i titolari di posizione organizzativa;
- h) per facilitare i rapporti tra i cittadini e l'amministrazione, sul sito istituzionale vengono pubblicati i modelli di istanze, richieste e ogni altro atto di impulso del procedimento, con l'elenco degli atti da produrre e/o allegare all'istanza;
- i) nella comunicazione del nominativo del responsabile del procedimento dovrà essere indicato l'indirizzo *mail* e il telefono dell'ufficio cui rivolgersi e il titolare del potere sostitutivo in caso di mancata risposta;
- j) in fondo ad ogni atto e provvedimento che impegna l'amministrazione verso l'esterno, emesso dal Responsabile di settore (determinazioni, ordinanze, autorizzazioni, concessioni, titoli unici, atti di liquidazione, eccetera) dovrà sempre comparire una dichiarazione riferita al responsabile del procedimento e al responsabile dell'istruttoria interna (di norma: responsabile di servizio), che attesti l'assenza di conflitto, anche potenziale, di interessi a norma dell'art. 6-bis della legge 241/1990, dell'art. 6 del DPR 62/2013 e che non ricorre l'obbligo di astensione, previsto dall'art. 7 del DPR 62/2013.

5.2.2 - Nell'attività contrattuale:

- a) assicurare la rotazione tra le imprese affidatarie dei contratti affidati in economia;
- b) assicurare la rotazione tra i professionisti nell'affidamenti di incarichi di importo inferiore alla soglia della procedura aperta;
- c) far precedere le nomine presso enti, aziende, società, istituzioni, dipendenti dal comune da una procedura ad evidenza pubblica;
- d) vigilare sull'esecuzione dei contratti di appalto di lavori, beni e servizi, ivi compresi i contratti d'opera professionale, e sull'esecuzione dei contratti per l'affidamento della gestione dei servizi pubblici locali, ivi compresi i contratti con le società *in house*, con applicazione, se del caso, delle penali, delle clausole risolutive e con la proposizione dell'azione per l'inadempimento e/o di danno;
- e) verificare la corretta attuazione delle disposizioni previste nell'art. 14, del DPR 62/2013, rubricato "*Contratti e altri atti negoziali*", per i dipendenti che intervengono nella conclusione dei contratti, per conto dell'amministrazione.

5.3 - La trasparenza

Definizione di trasparenza amministrativa:

Come indicato nell'articolo 1, commi 1 e 2, del d.lgs. 33/2013:

1. La trasparenza è intesa come **accessibilità totale dei dati e documenti detenuti dalle pubbliche amministrazioni**, allo scopo di tutelare i diritti dei cittadini, promuovere la partecipazione degli interessati all'attività amministrativa e **favorire forme diffuse di controllo sul perseguimento delle funzioni istituzionali e sull'utilizzo delle risorse pubbliche**.

2. La trasparenza, **nel rispetto delle disposizioni in materia di segreto di Stato, di segreto d'ufficio, di segreto statistico e di protezione dei dati personali**, concorre ad attuare il principio democratico e i principi costituzionali di eguaglianza, di imparzialità, buon andamento, responsabilità, efficacia ed efficienza nell'utilizzo di risorse pubbliche, integrità e lealtà nel servizio alla nazione. Essa è condizione di garanzia delle libertà individuali e collettive, nonché dei diritti civili, politici e sociali, integra il diritto ad una buona amministrazione e concorre alla realizzazione di una amministrazione aperta, al servizio del cittadino.

5.3.1 - Strumenti per assicurare la trasparenza:

La trasparenza amministrativa viene assicurata:

1. mediante la pubblicazione nel sito *web* istituzionale delle informazioni, dati e documenti relativi all'organizzazione e alle attività del comune, secondo le disposizioni previste dal decreto legislativo 14 marzo 2013, n. 33 e successive modificazioni ed integrazioni. Il rispetto degli obblighi di pubblicazione costituisce metodo fondamentale per il controllo, da parte del cittadino e/o utente, delle decisioni della pubblica amministrazione. A tal fine si è provveduto ad incaricare ciascun Responsabile di Settore a tenere aggiornato il cosiddetto *Albero della Trasparenza*, approvato, da ultimo con l'allegato "1" della delibera ANAC n. 1310 del 28/12/2016, secondo l'organizzazione interna all'ente, come risulta dall'Allegato "Piano della Trasparenza) al presente piano.

La normativa vigente impone scadenze temporali diverse per l'aggiornamento delle diverse tipologie di informazioni e documenti. L'aggiornamento delle pagine *web* di "*Amministrazione trasparente*" può avvenire "tempestivamente", oppure, a seconda dei casi, su base annuale, trimestrale o semestrale. Quando l'aggiornamento viene previsto come "tempestivo" - concetto di per sé relativo che può dar luogo a comportamenti anche molto difformi tra settore e settore e tra documento e documento - al fine di "rendere oggettivo" il concetto di tempestività, tutelando operatori, cittadini e amministrazione, si definisce che è tempestiva la pubblicazione di dati, informazioni e documenti quando effettuata **entro sessanta giorni** dalla disponibilità definitiva dei dati, informazioni e documenti;

2. attraverso la piena attuazione dell'accesso civico generalizzato, secondo le disposizioni introdotte dal d.lgs. 97/2016. Al riguardo si evidenzia che l'Ente, prima dell'approvazione del presente Piano, ha già provveduto:
 - a pubblicare nel sito i modelli per la richiesta di accesso al FOIA e per il riesame da parte del Responsabile della Trasparenza. I modelli sono disponibili su *Amministrazione trasparente>Altri contenuti>Accesso civico*;
 - a definire e comunicare nel sito, l'Ufficio a cui vanno indirizzate le istanze FOIA, secondo le seguenti opzioni:
 - ⇒ Ufficio che detiene i dati le informazioni o i documenti;
 - ⇒ Ufficio Relazioni con il Pubblico (URP);
 - ⇒ Altro ufficio indicato dall'Ente nella sezione *Amministrazione Trasparente*;
 - ad adottare idonee misure organizzative per coordinare la coerenza delle risposte ai vari tipi di accesso, valutando l'opzione di designare un unico servizio che si relaziona con i vari uffici;

- ad approvare la «disciplina interna» sugli aspetti procedurali del FOIA (regolamento approvato con delibera di Consiglio Comunale n. 41 del 28.09.2017);
 - ad approvare un regolamento per la disciplina delle tre forme di accesso, con contestuale pubblicazione della relativa modulistica nel sito *web*:
 - accesso agli atti, legge 241/1990, Titolo V;
 - accesso civico “semplice”;
 - accesso civico “generalizzato (Foia);
- E’ obiettivo del presente anno attivare il Registro delle richieste presentate per le tre tipologie di accesso.

La trasparenza rappresenta un fondamentale strumento di deterrenza contro la corruzione e l’illegalità e prevede l’accessibilità totale dei dati e documenti detenuti dalle pubbliche amministrazioni, allo scopo di:

- tutelare i diritti dei cittadini;
- promuovere la partecipazione degli interessati all’attività amministrativa;
- favorire forme diffuse di controllo, sul perseguimento delle funzioni istituzionali e sull’utilizzo delle risorse pubbliche.

A questo scopo, è bene evidenziare che gli obblighi di collaborazione col RPCT rientrano tra i doveri di comportamento compresi, in via generale, nel codice di comportamento per i dipendenti delle pubbliche amministrazioni, di cui agli articoli 8 e 9, del d.P.R. 62/2013 e che, pertanto, sono assistiti da specifica responsabilità disciplinare.

5.3.2 - Organizzazione

Questo Ente ha individuato l’Ufficio Segreteria quale ufficio competente ad effettuare la pubblicazione dei dati e delle informazioni nella sezione *Amministrazione Trasparente*, il quale su indicazione e previa trasmissione dei documenti di competenza di ciascuna area, provvede a tale adempimento, curando la pubblicazione tempestiva di dati informazioni e documenti secondo le indicazioni contenute nell’Allegato “1” della delibera ANAC n. 1310/2016. Il RPCT coordina, sovrintende e verifica l’attività dei Responsabili di Settore, svolgendo stabilmente l’attività di controllo sull’adempimento degli obblighi di pubblicazione, assicurando la completezza, la chiarezza e l’aggiornamento delle informazioni pubblicate, nonché segnalando all’organo di indirizzo politico, al Nucleo di Valutazione, all’Autorità nazionale anticorruzione e, nei casi più gravi, all’ufficio di disciplina i casi di mancato o ritardato adempimento degli obblighi di pubblicazione.

Nell’ambito del ciclo di gestione della *performance* sono definiti obiettivi, indicatori e puntuali criteri di monitoraggio e valutazione degli obblighi di pubblicazione e trasparenza.

L’adempimento degli obblighi di trasparenza e pubblicazione previsti dal d.lgs. 33/2013 e dalla presente misura, sono oggetto di controllo successivo di regolarità amministrativa, come normato dall’art. 147-*bis*, commi 2 e 3, del TUEL 267/2000. L’ente è tenuto a rispettare con puntualità le prescrizioni dei decreti legislativi 33/2013 e 97/2016. L’ente assicura conoscibilità ed accessibilità a dati, documenti e informazioni elencati dal legislatore e precisati dall’ANAC. Le limitate risorse dell’ente non consentono l’attivazione di strumenti di rilevazione circa “l’effettivo utilizzo dei dati” pubblicati. Tali rilevazioni, in ogni caso, non sarebbero di alcuna maggiore utilità per l’ente, obbligato, comunque, a pubblicare i documenti previsti dalla legge.

5.3.3 - Comunicazione

Per assicurare che la trasparenza sia sostanziale ed effettiva non è sufficiente provvedere alla pubblicazione di tutti gli atti ed i provvedimenti previsti dalla normativa, ma occorre semplificarne il linguaggio, rimodulandolo in funzione della trasparenza e della piena comprensibilità del contenuto dei documenti da parte di chiunque e non solo degli addetti ai lavori.

È necessario, pertanto, utilizzare un linguaggio semplice, elementare, evitando per quanto possibile espressioni burocratiche, abbreviazioni e tecnicismi dando applicazione alle direttive emanate dal Dipartimento della Funzione Pubblica negli anni 2002 e 2005, in tema di semplificazione del linguaggio delle pubbliche amministrazioni.

Il sito *web* dell'ente è il mezzo primario di comunicazione, il più accessibile ed il meno oneroso, attraverso il quale l'amministrazione garantisce un'informazione trasparente ed esauriente circa il suo operato, promuove nuove relazioni con i cittadini, le imprese, le altre P.A. Tramite il sito si pubblicizza e consente l'accesso ai propri servizi, consolida la propria immagine istituzionale. Ai fini dell'applicazione dei principi di trasparenza e integrità, l'ente ha da tempo realizzato un sito internet istituzionale costantemente aggiornato.

La legge 69/2009, recante "*Disposizioni per lo sviluppo economico, la semplificazione, la competitività nonché in materia di processo civile*", riconosce l'effetto di "pubblicità legale" soltanto alle pubblicazioni effettuate sui siti informatici delle P.A. L'articolo 32, della suddetta legge, dispone che "*a far data dal 1° gennaio 2010, gli obblighi di pubblicazione di atti e provvedimenti amministrativi aventi effetto di pubblicità legale si intendono assolti con la pubblicazione nei propri siti informatici da parte delle amministrazioni e degli enti pubblici obbligati*". L'amministrazione ha adempiuto al dettato normativo sin dal 1° gennaio 2010: l'albo pretorio è esclusivamente informatico. Il relativo *link* è ben indicato nella *home page* del sito istituzionale. Come deliberato dall'Autorità nazionale anticorruzione (legge 190/2012), per gli atti soggetti a pubblicità legale all'albo pretorio *online*, nei casi in cui tali atti rientrino nelle categorie per le quali l'obbligo è previsto dalla legge, rimane invariato anche l'obbligo di pubblicazione in altre sezioni del sito istituzionale, nonché nell'apposita sezione "*Amministrazione trasparente*".

L'Ente è munito di posta elettronica ordinaria e certificata (PEC).

Sul sito *web*, nella *home page*, è riportato l'indirizzo PEC istituzionale. Nelle sezioni dedicate alle ripartizioni organizzative sono indicati gli indirizzi di posta elettronica ordinaria di ciascun ufficio, nonché gli altri consueti recapiti (telefono, *fax*, ecc.).

5.3.4 Trasparenza e nuova disciplina di tutela dei dati personali (Reg. UE 2016/679).

A seguito dell'applicazione, dal 25 maggio 2018, del Regolamento UE 2016/679 e dal 19 settembre 2018, del d.lgs. 10 agosto 2018, n. 101, che adegua la precedente normativa (d.lgs. 196/2003) alle disposizioni del Regolamento UE, si conferma che il regime normativo per il trattamento di dati personali da parte dei soggetti pubblici è rimasto sostanzialmente inalterato essendo confermato il principio che esso è consentito unicamente se ammesso da una norma di legge o, nei casi previsti dalla legge, di regolamento. Al riguardo giova rimarcare che l'attività di pubblicazione dei dati sui siti *web* per finalità di trasparenza, anche se effettuata in presenza di idoneo presupposto normativo, deve avvenire nel rispetto di tutti i principi applicabili al trattamento dei dati personali contenuti all'articolo 5, del Regolamento (UE) 2016/679, quali quelli di **liceità, correttezza e trasparenza; minimizzazione dei dati; esattezza; limitazione della conservazione; integrità e riservatezza**, tenendo anche conto del principio di "responsabilizzazione" del titolare del trattamento (*accountability*). In particolare, assumono rilievo i principi di adeguatezza, pertinenza e limitazione a quanto necessario rispetto alle finalità per le quali i dati personali sono trattati («minimizzazione dei dati») (par. 1, lett. c) e quelli di esattezza e aggiornamento dei dati, con il conseguente dovere di adottare tutte le misure ragionevoli per cancellare o rettificare tempestivamente i dati inesatti rispetto alle finalità per le quali sono trattati (par. 1, lett. d). In generale, in relazione alle cautele da adottare per il rispetto della normativa in materia di protezione dei dati personali nell'attività di pubblicazione sui siti istituzionali per finalità di trasparenza e

pubblicità dell'azione amministrativa, si rinvia alle più specifiche indicazioni fornite dal Garante per la protezione dei dati personali, con il documento del 15 maggio 2014, recante “*Linee guida in materia di trattamento di dati personali, contenuti anche in atti e documenti amministrativi, effettuato per finalità di pubblicità e trasparenza sul web da soggetti pubblici e da altri enti obbligati*”, attualmente in corso di aggiornamento.

In ogni caso, ai sensi della normativa europea, va tenuto conto che il Responsabile della Protezione dei Dati-RPD [cfr. art. 37 del Regolamento (UE) 2016/679] è tenuto a svolgere specifici compiti, anche di supporto, per tutta l'amministrazione essendo chiamato a informare, fornire consulenza e sorvegliare in relazione al rispetto degli obblighi derivanti della normativa in materia di protezione dei dati personali (art. 39 del Reg). Recependo le indicazioni dell'ANAC (Parte IV, Paragrafo 7, PNA 2019), si conferma che in questo ente la figura del RPD non coincide con il RPCT, avendo valutato che la sovrapposizione dei due ruoli possa rischiare di limitare l'effettività dello svolgimento delle attività riconducibili alle due diverse funzioni, tenuto conto dei numerosi compiti e responsabilità che la normativa attribuisce sia al RPD che al RPCT.

Nell'Allegato “2”, alcune già adottate a partire dall'anno 2022, vengono riportate alcune misure specifiche in materia di pubblicità e trasparenza che tengono conto degli ultimi orientamenti giurisprudenziali, nonché dei documenti prodotti da ANAC e dal GPDP, al fine di garantire l'indispensabile bilanciamento tra esigenze di trasparenza e di protezione dei dati personali.

5.4 - Indicazione dei criteri di rotazione del personale

5.4.1 – Rotazione ordinaria:

Per gli impedimenti connessi alle caratteristiche organizzative e per evitare inefficienze e malfunzionamenti nell'Ente, in applicazione all'Allegato 2, del PNA 2019, rubricato “*La rotazione ordinaria del personale*”, si stabilisce che non risulta possibile, nel triennio di validità del presente Piano, procedere alla rotazione del personale apicale e/o responsabile di servizio, operante in aree a più elevato rischio di corruzione.

La dotazione organica del personale dipendente del Comune non prevede figure di livello dirigenziale. Le strutture apicali previste nello schema organizzativo dell'Ente sono numero 6.

Al momento, in relazione alle ridotte dimensioni dell'Ente ed alla carenza di figure specialistiche in possesso di idonee capacità gestionali e professionali, non è consentito prevedere un sistema di rotazione, senza arrecare grave pregiudizio all'efficienza, in quanto, ogni responsabile ha specifici requisiti e competenze per coordinare il settore a lui affidato.

Le posizioni organizzative sono:

SETTORE	RESPONSABILE ELEVATA QUALIFICAZIONE (incaricato dal Sindaco <i>ex art. 109, comma 2,</i> TUEL n. 267/2000)
AREA SERVIZI AMM.VI E FINANZIARI	DOTT.SSA MORENA FRACASSI
AREA SERVIZI ALLA CITTA' E URBANISTICA	ARCH. PAOLA VISINI
AREA SUAP URP E RISORSE UMANE	DOTT.SSA MARINA CERESA

AREA SERVIZI ALLA PERSONA	DOTT.SSA BARBARA BROCCAIOLI
AREA POLIZIA LOCALE	DOTT.SSA ELEONORA COLOMBO

In assenza di rotazione degli incarichi apicali e dei responsabili di servizio, vengono comunque adottate delle **misure alternative** finalizzate ad evitare che il soggetto non sottoposto a rotazione abbia il controllo esclusivo dei processi, specie di quelli più esposti al rischio di corruzione (concorsi pubblici; affidamento lavori, servizi e forniture; governo del territorio; gestione entrate, erogazione contributi; affidamento incarichi, eccetera).

Più in dettaglio, si prevede di intensificare l'azione di trasparenza dei meccanismi decisionali che conducono all'emanazione del provvedimento finale, nonché prevedere la pubblicazione di dati ulteriori, nella sezione *Amministrazione Trasparente*, rispetto a quelli soggetti a pubblicazione obbligatoria. Nel contempo viene prevista una sostanziale e verificabile condivisione con altri soggetti delle varie fasi procedurali. In questo senso, in ogni atto e provvedimento che impegna l'Amministrazione verso l'esterno, emesso dal Responsabile di settore (determinazioni, ordinanze, autorizzazioni, concessioni, titoli unici, atti di liquidazione, eccetera) dovrà sempre comparire il riferimento al servizio/ufficio che ha svolto la fase di istruttoria interna che si sostanzia in emissione di pareri, valutazioni tecniche, atti endo-procedimentali. La misura, già prevista e attuata nei PTPCT degli anni precedenti, viene, pertanto, confermata con il presente atto, anche alla luce delle ulteriori e specifiche indicazioni contenute nel PNA 2019, Parte III, Paragrafo 3 e Allegato 2, già citato. Il RPCT, per ciascuno dei tre anni di validità del presente Piano, adotterà idonee attività di verifica sulla pratica attuazione di quanto sopra stabilito, anche mediante utilizzo della scheda (allegato 4).

5.4.2 – Rotazione straordinaria:

In attuazione all'articolo 16, comma 1, lettera *l-quater*) del d.lgs. 165/2001³ e della Parte III, Paragrafo 1.2, del PNA 2019, viene disciplinata la *Rotazione Straordinaria*, intesa come misura di carattere eventuale e cautelare, tesa a garantire che nell'area ove si sono verificati i fatti oggetto del procedimento penale o disciplinare siano attivate idonee misure di prevenzione del rischio corruttivo. La misura è applicabile a tutto il personale. Il provvedimento di spostamento ad altro incarico, verrà assunto con atto del RPCT e dovrà contenere una adeguata motivazione. Il provvedimento di rotazione deve essere comunicato ai soggetti interessati e al Sindaco. Per ciò che concerne:

- a) alla identificazione dei reati presupposto da tener in conto ai fini dell'adozione della misura;
- b) al momento del procedimento penale in cui l'Amministrazione deve adottare il provvedimento di valutazione della condotta del dipendente, adeguatamente motivato, ai fini dell'eventuale applicazione della misura, si rimanda alla Delibera ANAC n. 215 del 26 marzo 2019, recante: “*Linee guida in materia di applicazione della misura della rotazione straordinaria di cui all'art. 16, comma 1, lettera l-quater, del d.lgs. n. 165 del 2001*” con la quale l'Autorità ha ritenuto di dover precisare e rivedere alcuni propri precedenti orientamenti in materia di rotazione straordinaria.

5.5 - Elaborazione della proposta di regolamento per disciplinare gli incarichi e le attività non consentite

Il cumulo in capo ad un medesimo funzionario incaricato di ELEVATA QUALIFICAZIONE di diversi incarichi conferiti dall'Amministrazione Comunale può comportare i rischi di una eccessiva concentrazione di potere su un unico centro decisionale. La concentrazione del potere decisionale aumenta il rischio che l'attività amministrativa possa essere indirizzata verso fini privati o impropri, determinati dalla volontà del funzionario stesso. Inoltre, lo svolgimento di

³ Lettera aggiunta dall'art. 1, comma 24, d.l. 6 luglio 2012, n. 95, convertito, con modificazioni, dalla legge 7 agosto 2012, n. 135.

incarichi, soprattutto se extra-istituzionali, da parte delle ELEVATA QUALIFICAZIONE può realizzare situazioni di conflitto di interesse che possono compromettere il buon andamento dell'azione amministrativa, ponendosi altresì come sintomo dell'evenienza di fatti corruttivi.

Nel corso dell'anno 2022, l'ente ha provveduto a dotarsi di uno specifico “*Regolamento per la disciplina degli incarichi extra istituzionali ai dipendenti comunali*”, con deliberazione della Giunta Comunale n.160 del 05.10.2022, disciplinando in tal modo le disposizioni contenute nell'articolo 1, commi 42 e 60, della legge 6 novembre 2012, n. 190 e l'articolo 53, del d.lgs. 165/2001 e successive modificazioni ed integrazioni. Il suddetto regolamento, inteso come “*stralcio al Regolamento di organizzazione degli uffici e servizi*”, è stato emanato anche perdurando l'assenza dei previsti DPCM, indicati all'articolo 1, comma 42, lettera a), della legge 190/2012.

Resta comunque estraneo al regime di autorizzazione l'espletamento degli incarichi menzionati nelle lettere da a) ad f-bis) del comma 6, dell'articolo 53, del d.lgs. 165/2001, per i quali il legislatore ha compiuto a priori una valutazione di non incompatibilità.

5.6 Elaborazione di direttive per l'attribuzione degli incarichi dirigenziali con la definizione delle cause ostative al conferimento e verifica dell'insussistenza di causa di incompatibilità.

La materia resta disciplinata dal decreto legislativo 8 aprile 2013, n. 39, recante “*Disposizioni in materia di inconfiribilità e incompatibilità di incarichi presso le pubbliche amministrazioni e presso gli enti privati in controllo pubblico, a norma dell'articolo 1, commi 49 e 50, della legge 6 novembre 2012, n. 190*”, a cui si fa esplicito riferimento.

Coloro che, in via preventiva, vengono individuati come possibili destinatari del conferimento di incarico (Segretario Comunale e Posizioni Organizzative, nominati con decreto del Sindaco), di norma, **dieci giorni** prima della formale attribuzione dell'incarico, consegnano all'Ente la *Dichiarazione di insussistenza delle cause di inconfiribilità e di incompatibilità*, prevista dall'art. 20, del d.lgs. 39/2013. La dichiarazione assume valore di dichiarazione sostitutiva di atto notorio, ai sensi dell'art. 46 del d.P.R. n. 445/2000 e va presentata e pubblicata per ogni anno, anche in presenza di incarichi di durata pluriennale.

La dichiarazione viene pubblicata sul sito *web* del Comune, nelle seguenti sezioni:

- Per i titolari di P.O: *Amministrazione trasparente > Personale > Titolari di incarichi dirigenziali (dirigenti non generali)*;
- Per il Segretario Comunale: *Amministrazione trasparente > Personale > Incarichi amministrativi di vertice*.

In materia di verifica delle dichiarazioni sulla insussistenza delle cause di inconfiribilità e di incompatibilità viene prevista la seguente misura: - Il *servizio personale*, appena ricevuta la dichiarazione (annualmente) e **comunque entro cinque giorni**, provvede d'ufficio a richiedere al Tribunale ed alla Procura della Repubblica l'emissione del certificato penale e dei carichi pendenti, dei soggetti interessati, dandone comunicazione sull'esito al RPCT.

Come previsto dalla delibera ANAC n. 833 del 3 agosto 2016, i compiti di vigilanza sono demandati al RPCT (*vigilanza interna*) e all'ANAC (*vigilanza esterna*).

Il RPCT, venuto a conoscenza di situazioni di contrasto con la normativa, è tenuto ad adottare i seguenti comportamenti:

- contesta la situazione di inconfiribilità o incompatibilità;
- segnala la violazione all'ANAC;
- avvia il procedimento e procede all'accertamento e verifica per la sussistenza delle cause, sia per i casi di incompatibilità che per l'inconfiribilità.
- Se l'incarico è inconfiribile, il RPCT ne dichiara la nullità e contesta la possibile violazione nei confronti:
 - ⇒ dell'organo che ha conferito l'incarico;

⇒ del soggetto cui l'incarico è stato conferito.

Se l'incarico è incompatibile deve essere prevista la decadenza dall'incarico e la risoluzione del contratto di lavoro, decorso il termine perentorio di quindici giorni dalla contestazione all'interessato. In tale periodo l'interessato può esercitare l'opzione e rimuovere la causa che rende incompatibile l'incarico.

5.7 - Modalità per verificare il rispetto del divieto di svolgere attività incompatibili dopo la cessazione (*pantouflage* o *Revolving doors*).

La normativa, a cui si deve dare attuazione, è contenuta nell'art. 53, comma 16-ter del d.lgs. n. 165/2001, così come aggiunto dall'art. 1, comma 42, lettera l), della legge 6 novembre 2012, n. 190. I "dipendenti" interessati sono coloro che per il ruolo e la posizione ricoperti nell'Ente hanno avuto il potere di incidere in maniera determinante sulla decisione oggetto dell'atto e, quindi, coloro che hanno esercitato la potestà o il potere negoziale con riguardo allo specifico procedimento o procedura (funzionari responsabili di posizione organizzativa, responsabili unico di procedimento RUP, nei casi previsti dal d.lgs. 50/2016).

Ai fini dell'applicazione delle suddette disposizioni, nel corso del triennio 2024/2026, sono previste le seguenti misure:

- ⇒ l'inserimento di apposite clausole negli atti di assunzione del personale a tempo indeterminato e incarichi *ex art.* 110, TUEL 267/2000, che prevedono specificamente il divieto di *pantouflage*;
- ⇒ la previsione di una dichiarazione da sottoscrivere al momento della cessazione dal servizio o dall'incarico, con cui il dipendente si impegna al rispetto del divieto di *pantouflage*, allo scopo di evitare eventuali contestazioni in ordine alla conoscibilità della norma;
- ⇒ la previsione nei bandi di gara o negli atti prodromici agli affidamenti di contratti pubblici dell'obbligo per l'operatore economico concorrente di dichiarare di non avere stipulato contratti di lavoro o comunque attribuito incarichi a *ex* dipendenti pubblici in violazione del predetto divieto, in conformità a quanto previsto nei bandi-tipo adottati dall'ANAC, ai sensi dell'art. 71, del d.lgs. n. 50/2016;
- ⇒ la previsione che il RPCT, non appena venga a conoscenza della violazione del divieto di *pantouflage* da parte di un *ex* dipendente, segnali detta violazione al sindaco ed eventualmente anche al soggetto privato presso cui è stato assunto o incaricato l'*ex* dipendente pubblico.

5.8 - Direttive per prevenire il fenomeno della corruzione nella formazione di commissione e dell'assegnazione ad uffici.

Ai fini dell'applicazione degli artt. 35-bis, del d.lgs. n. 165/2001, così come inserito dall'art. 1, comma 46, della legge n. 190/2012, e articolo 3, del d.lgs. n. 39/2013, l'Ente è tenuto a verificare la sussistenza di eventuali precedenti penali a carico dei dipendenti e/o dei soggetti cui intendono conferire incarichi nelle seguenti circostanze:

- a) all'atto della formazione delle commissioni per l'affidamento di commesse o di commissioni di concorso - compreso il segretario della commissione - anche a valere sui componenti esperti, esterni all'ente;
- b) all'atto del conferimento degli incarichi di funzionario responsabile di posizione organizzativa;
- c) all'atto dell'assegnazione di dipendenti dell'area direttiva agli uffici che presentano le caratteristiche indicate dall'art. 35-bis, del d.lgs. 165/2001;
- d) immediatamente, con riferimento agli incarichi già conferiti e al personale già assegnato, se la verifica non è già avvenuta.

L'accertamento dovrà avvenire:

- ⇒ mediante dichiarazione sostitutiva di certificazione resa dall'interessato nei termini e alle condizioni dell'art. 46, del DPR n. 445/2000;
- ⇒ mediante acquisizione d'ufficio dei precedenti penali e carichi pendenti, da parte dell'ufficio preposto all'espletamento della pratica.

Gli atti ed i contratti posti in essere in violazione delle limitazioni di cui sopra sono nulli, ai sensi dell'art. 17, del d.lgs. n. 39/2013. A carico di coloro che hanno conferito incarichi dichiarati nulli dovranno essere applicate le sanzioni di cui all'art. 18 dello stesso decreto legislativo.

Qualora la situazione di inconferibilità si palesi nel corso del rapporto, il RPCT effettuerà la contestazione nei confronti dell'interessato, il quale dovrà essere rimosso dall'incarico o assegnato ad altro ufficio.

5.9 - Adozione di misure per la tutela del *whistleblower*

In materia di segnalazioni di reati o irregolarità, il legislatore nazionale è intervenuto una prima volta con l'articolo 1, comma 51, della legge n. 190/2012 (che ha aggiunto l'art. 54-*bis* al d.lgs. 165/2001), che aveva come finalità quella di tutelare il dipendente pubblico che segnala illeciti. La materia è stata, poi, oggetto di specifico e successivo intervento normativo, introdotto con la legge 30 novembre 2017, n. 179. La nuova disposizione è rubricata “*Disposizioni per la tutela degli autori di segnalazioni di reati o irregolarità di cui siano venuti a conoscenza nell'ambito di un rapporto di lavoro pubblico o privato*”.

A seguito dell'adozione delle citate disposizioni normative, l'Ente utilizza la piattaforma *open source*, predisposta dall'ANAC⁴, che consente la compilazione, l'invio e la ricezione delle segnalazioni di presunti fatti illeciti nonché la possibilità per l'ufficio del RPCT, che riceve tali segnalazioni, di comunicare in forma riservata con il segnalante senza conoscerne l'identità.

Si dà atto che le suddette misure sono già state adottate prevedendo la loro pubblicazione, in forma permanente, nel sito *web* istituzionale, nella sezione: *Amministrazione trasparente > Altri contenuti > Whistleblowing Segnalazione Illeciti*.

I fatti o atti che possono essere oggetto di segnalazione sono quelli riguardanti comportamenti, rischi, reati o irregolarità a danno dell'interesse pubblico. Non saranno prese in considerazione segnalazioni riguardanti lamentele di carattere personale del segnalante.

Il segnalante, a seguito della presentazione della segnalazione, non può essere:

- ⇒ sanzionato;
- ⇒ demansionato;
- ⇒ licenziato;
- ⇒ trasferito;
- ⇒ sottoposto ad altra misura organizzativa, avente effetti negativi, diretti o indiretti, sulle condizioni di lavoro.

Qualora, nei confronti del *segnalante*, vengano adottate misure ritenute ritorsive, l'interessato o le organizzazioni sindacali, ne danno comunicazione all'ANAC, che informa il Dipartimento della funzione pubblica, presso la Presidenza del Consiglio dei ministri o ad altri organismi di garanzia (CUG) o di disciplina (UPD), per l'adozione degli eventuali provvedimenti di propria competenza (art. 54-*bis*, d.lgs. 165/2001 nel testo sostituito dall'articolo 1, comma 1, legge 179/2017).

Nell'ambito del procedimento disciplinare l'identità del segnalante non può essere rivelata, ove la contestazione dell'addebito disciplinare sia fondata su accertamenti distinti e ulteriori rispetto alla segnalazione, anche se conseguenti alla stessa. Qualora la contestazione sia fondata, in tutto o in parte, sulla segnalazione e la conoscenza dell'identità del segnalante sia indispensabile per la difesa dell'incolpato, la segnalazione sarà utilizzabile ai fini del procedimento disciplinare solo in presenza di consenso del segnalante alla rivelazione della sua identità (art. 54-*bis*, d.lgs. 165/2001 nel testo sostituito dall'articolo 1, comma 3, legge 179/2017). La segnalazione di illecito è sottratta all'accesso agli atti, come disciplinato dalla legge 241/1990 (comma 4)

⁴ Comunicato del Presidente ANAC del 15 gennaio 2019, recante “Pubblicazione in forma *open source* del codice sorgente e della documentazione della piattaforma per l'invio delle segnalazioni di fatti illeciti con tutela dell'identità del segnalante (c.d. *whistleblowing*)”

Le tutele garantite al segnalante dalle norme di legge non sono garantite nei casi in cui sia accertata, anche con sentenza di primo grado, la responsabilità penale del *segnalante* per i reati di calunnia o diffamazione o comunque per reati commessi con la denuncia ovvero la sua responsabilità civile, per lo stesso titolo, nei casi di dolo o colpa grave.

Il 15 marzo 2023 è stato pubblicato sulla Gazzetta Ufficiale n. 63 il D.Lgs. 10 marzo 2023, n. 24 attuativo della Direttiva UE 2019/1937, riguardante la protezione delle persone che segnalano violazioni del diritto dell'Unione, con il quale il legislatore ha provveduto all'applicazione alle esigenze dell'UE di fissare uno standard europeo minimo di tutela per i cd. "whistleblowers", ossia azionisti, apicali, dipendenti, fornitori, consulenti, tirocinanti, lavoratori autonomi, etc. che segnalano violazioni del diritto dell'UE e nazionale che ledono l'interesse pubblico o l'integrità dell'Amministrazione pubblica o dell'ente privato, di cui sono venuti a conoscenza nel contesto lavorativo.

Nel corso del 2023 sono state valutate e approntate le modifiche necessarie per l'adeguamento alle nuove misure. In particolare, con deliberazione di Giunta Comunale n. 128 in data 30/08/2023 è stata approvata la "*Procedura di segnalazione di violazioni di disposizioni normative nazionali o dell'Unione Europea che ledono l'interesse pubblico o l'integrità dell'Amministrazione Pubblica (c.d. Whistleblowing) - Disciplina della tutela della persona che segnala violazioni (D.lgs. n. 24 del 10 marzo 2023)*", mediante adozione della piattaforma messa a disposizione dalla società WHISTHLEBLOWING SOLUTIONS I.S. S.R.L., , software house che fornisce la piattaforma informatica per la gestione delle segnalazioni, assicura che l'applicativo è conforme ai requisiti previsti dalla vigente normativa, garantendo il rispetto delle modalità di tutela dell'anonimato e della riservatezza dei dati personali mediante un canale criptato.

Come previsto dalle relative Linee Guida ANAC, la procedura di segnalazione è stata condivisa con il Responsabile della Protezione dei Dati (RPD) del Comune di Asola, il quale ha ritenuto la stessa in linea le indicazioni normative e le Linee guida diffuse dall'Autorità Nazionale Anti Corruzione, provvedendo, altresì, a nominare WHISTHLEBLOWING SOLUTIONS I.S. S.R.L. quale responsabile esterno del trattamento dei dati, pubblicare l'indirizzo web per le segnalazioni sul sito internet dell'ente, pubblicare un'informativa sulla privacy tra ente e soggetti segnalanti e ad adottare la valutazione d'impatto sul rischio del trattamento dei dati personali.

Per ciò che concerne la rivelazione del segreto d'ufficio, professionale (art. 622 c.p.), nell'ambito delle segnalazioni di illecito, si applica l'art. 3, della legge 179/2017, a cui si fa esplicito rinvio.

5.10. Ricorso all'arbitrato

L'ente applica, per ogni ipotesi contrattuale, in modo puntuale le prescrizioni dell'art. 209 del Codice dei contratti pubblici, in merito all'arbitrato.

Sistematicamente, in tutti i contratti stipulati e da stipulare dall'ente è sempre stato (e sarà) escluso il ricorso all'arbitrato (esclusione della clausola compromissoria ai sensi dell'art. 209, comma 2, del Codice dei contratti pubblici - d.lgs. 50/2016).

5.11 - Predisposizione di protocolli di legalità per gli affidamenti

Dopo il pronunciamento dell'AVCP (ora ANAC), a mezzo determinazione n. 4/2012, circa la legittimità di prescrivere l'inserimento di clausole contrattuali che impongono obblighi in materia di contrasto delle infiltrazioni criminali negli appalti, anche questa Amministrazione comunale, in attuazione dell'art. 1, comma 17, della legge n. 190/2012, nel triennio di validità del Piano, predisporrà ed utilizzerà protocolli di legalità e patti di integrità per l'affidamento di commesse.

Pertanto, negli avvisi, nei bandi di gara e nelle lettere di invito verrà inserita la clausola di salvaguardia che “*il mancato rispetto del protocollo di legalità o del patto di integrità dà luogo all’esclusione dalla gara e alla risoluzione del contratto*”.

5.12 - Realizzazione del sistema di monitoraggio per il rispetto dei termini previsti dalla legge o dal regolamento per la conclusione dei procedimenti.

L’Amministrazione comunale, entro il triennio di durata del presente PTPCT compatibilmente con la disponibilità delle risorse finanziarie necessarie, realizzerà un programma informatico, collegato con il sistema di protocollo informatico, per il controllo del rispetto dei termini procedurali, dal quale potranno emergere eventuali omissioni o ritardi. La competenza del monitoraggio spetterà, in primo luogo a tutti i funzionari responsabili di posizione organizzativa, ognuno per il proprio settore e al RPCT.

Misure già in atto, confermate con il presente piano:

Ogni responsabile di procedimento, qualora ravvisi l’impossibilità di rispettare il termine di conclusione di un procedimento previsto dalla legge o dal regolamento comunale sul procedimento amministrativo, ne dà immediata comunicazione, prima della scadenza del termine al proprio diretto superiore, il quale dispone, ove possibile, le misure necessarie affinché il procedimento sia concluso nel termine prescritto.

I responsabili di servizio, qualora rilevino la mancata conclusione di un procedimento nonostante sia decorso il relativo termine, ovvero la conclusione dello stesso oltre il termine previsto ai sensi di legge ovvero del regolamento comunale sul procedimento amministrativo, ne danno immediata comunicazione al responsabile del settore di riferimento, esponendo le ragioni della mancata conclusione del procedimento o del ritardo.

Fermo restando l’esercizio delle prerogative e dei doveri previsti dai commi 9-bis, 9-ter e 9-quater dell’art. 2, della legge n. 241/1990 e successive modificazioni ed integrazioni, in capo al soggetto individuato quale responsabile del potere sostitutivo, il Responsabile del servizio di riferimento, valuta le ragioni della mancata conclusione del procedimento, ovvero del ritardo, ed impartisce le misure, anche di natura organizzativa, necessarie affinché siano rimosse le cause del ritardo.

Del mancato rispetto del termine di conclusione del procedimento e delle ragioni di ciò è data comunicazione al RPCT ed all’UPD.

Qualora le ragioni del ritardo dipendano da accertate carenze di personale o in genere da carenze di ordine organizzativo, la cui possibile soluzione ecceda l’ambito delle attribuzioni gestionali rispettivamente del Responsabile del settore di appartenenza, la comunicazione è corredata da una proposta organizzativa per il superamento delle criticità riscontrate.

Si dà atto che con Decreto del Sindaco n. 5 in data 11.04.2022 è stato individuato il soggetto con potere sostitutivo in caso di inerzia del responsabile del procedimento (Art. 1 decreto legge 9 febbraio 2012, n. 5, convertito in legge n. 35/2012).

5.13 - Realizzazione di un sistema di monitoraggio dei rapporti tra l’amministrazione e i soggetti che con essa stipulano contratti e indicazioni delle ulteriori iniziative nell’ambito dei contratti pubblici.

Nella sezione del sito web [Amministrazione trasparente](#)>[Bandi di gare e contratti](#), entro il 31 gennaio di ogni anno verranno pubblicati i dati relativi l’anno precedente mediante una tabella riassuntiva in formato digitale aperto comprendente affidamento di lavori, forniture, servizi, nella quale saranno indicati:

- il CIG;
- le modalità di selezione prescelta ai sensi del codice dei contratti pubblici relativi a lavori, servizi e forniture;
- struttura proponente;
- oggetto del bando;

- elenco degli operatori invitati a presentare offerte;
- aggiudicatario;
- importo di aggiudicazione;
- tempi di completamento dell'opera, servizio o fornitura;
- importo delle somme liquidate.

Per quanto riguarda l'area di rischio denominata “**Contratti pubblici**” (che assorbe ed ingloba la precedente Area: *affidamento di lavori, servizi e forniture*), vanno tenute in debita considerazione le indicazioni contenute nella Parte speciale – Approfondimenti - del PNA 2015 (pagg. da 25 a 38).

L'aggiornamento del PNA 2015, prevede la scomposizione del sistema di affidamento prescelto nelle seguenti **sei fasi** di processo:



Per ogni processo, nelle schede allegate, relative all'Area di rischio 3, “*Contratti pubblici*” sono state esaminate ed enunciate anche le più significative anomalie che, in sede di monitoraggio, potranno considerarsi sintomatiche di possibile permeabilità a fenomeni corruttivi.

Con deliberazione di Consiglio Comunale del 27.04.2022 il Comune ha approvato la convenzione con la Provincia di Brescia e la Comunità Montana Valle Trompia per l'adesione alla Centrale Unica di Committenza “AREA VASTA BRESCIA”.

5.14 - Indicazione delle iniziative previste nell'ambito dell'erogazione sovvenzioni, contributi, sussidi, ausili finanziari nonché attribuzione di vantaggi economici di qualunque genere.

Nel sito *web* del comune, sezione: *Amministrazione trasparente > Sovvenzioni, contributi, sussidi e vantaggi economici*, è possibile visionare, come previsto dalla vigente normativa (d.lgs. n. 33 del 14/03/2013, artt. 26 e 27), tutti gli atti che contengono “criteri e modalità” per l'erogazione dei contributi e tutti gli interventi diretti ad erogare sovvenzioni, contributi, sussidi ed ausili finanziari alle imprese e l'attribuzione dei corrispettivi e dei compensi a persone,

professionisti, imprese ed enti privati e vantaggi economici di qualunque genere ad enti pubblici e privati, come disciplinati dall'articolo 12, della legge 241/1990. Al fine di favorire la conoscibilità delle informazioni in materia, verranno pubblicati i contributi, sovvenzioni e sussidi di qualsiasi importo, anche inferiore a 1.000 euro nell'anno solare. Come previsto dall'art. 27, comma 2, del d.lgs. 33/2013, entro la data del 30 aprile, dell'anno successivo, sarà pubblicato nella medesima sezione del sito *web*, secondo modalità di facile consultazione, in formato tabellare aperto che ne consenta l'esportazione e il riutilizzo, un unico elenco, suddiviso per categorie di contributi (disagio socio-economico; assistenza *handicap*; sport; eventi e manifestazioni; cultura; promozione turistica, eccetera). Resta confermata la disciplina limitativa prevista dall'art. 26, comma 4, del d.lgs. 33/2013, in materia di tutela dei dati identificativi delle persone fisiche destinatarie di contributi, sovvenzioni, eccetera, qualora da tali dati sia possibile ricavare informazioni relative allo stato di salute ovvero alla situazione di disagio socio-economica degli interessati. Per tali casi gli uffici e i servizi del comune dovranno sostituire i dati dei beneficiari con dei codici identificativi sostitutivi o con il numero di protocollo della domanda.

5.15 - Indicazione delle iniziative previste nell'ambito di concorsi e selezione del personale.

Viene prevista la misura che prevede la pubblicazione nel sito *web* del comune alla sezione: *Amministrazione trasparente > Bandi di concorso* dei dati previsti all'articolo 19, del d.lgs. 33/2013, come modificato dall'articolo 1, comma 145 della legge 27 dicembre 2019, n. 160.

I nuovi obblighi prevedono che gli enti (servizio Personale) che procedono all'indizione di un concorso pubblico debbano pubblicare, tempestivamente, nel loro sito *web*:

- a) i bandi di concorso per il reclutamento, a qualsiasi titolo, di personale presso l'amministrazione;
- b) i criteri di valutazione adottati dalla Commissione esaminatrice;
- c) le tracce delle prove (teorico/pratiche; scritte e orale);
- d) le graduatorie finali delle procedure concorsuali, aggiornate con l'eventuale scorrimento degli idonei non vincitori.

Il servizio Personale è tenuto a tenere costantemente aggiornato l'elenco dei bandi di concorso, riferiti all'ultimo quinquennio. Sull'argomento, si rimanda, inoltre, alla misura 02 (*Concorsi pubblici*), prevista nell'allegato "2" del presente Piano, rubricato: *Misure specifiche in materia di trasparenza*.

5.16 - Indicazione delle iniziative previste nell'ambito delle attività ispettivo-organizzative del sistema di monitoraggio sull'attuazione del PTPCT con individuazione dei referenti, dei tempi e delle modalità di informativa.

Nel corso dell'anno 2023 è stata predisposta un'attività di monitoraggio costante, attraverso un sistema di reportistica che permetta al RPCT di monitorare l'andamento dell'attuazione del Piano, dando così la possibilità, allo stesso, di poter intraprendere le iniziative necessarie ed opportune nel caso occorressero delle modifiche.

I *report* dovranno essere predisposti dai funzionari responsabili di posizione organizzativa, ognuno per il proprio settore di appartenenza, sulla base del modello Allegato "4" al presente Piano. La consegna dei *report* (che potrà avvenire anche informalmente) consente al responsabile della prevenzione di redigere la propria relazione annuale, da pubblicare nel sito *web* dell'amministrazione e da trasmettere all'organo di indirizzo politico, nonché di aggiornare annualmente il piano anticorruzione.

La relazione annuale del RPCT viene pubblicata, entro il termine stabilito dalle vigenti disposizioni e per cinque anni, nell'apposita sezione del sito web istituzionale: *Amministrazione trasparente > Altri contenuti > Prevenzione della Corruzione*.

5.17 – Attuazione delle misure in materia di antiriciclaggio:

In questo Comune la disciplina in materia di antiriciclaggio, di cui al d.lgs. n. 231/2007, articolo 41 e DM Interno 25 settembre 2015, **non è stata ancora attuata** ed, in specie, non è stato individuato ancora il “**gestore**”, così come previsto dall’art. 6, commi 4, 5 e 6 del D.M. 25 settembre 2015. Il presente Piano, pertanto, si pone come l’occasione idonea ad avviare l’attuazione anche di tale disciplina.

In via preliminare e salvo successivi provvedimenti, si ritiene di dover adottare i seguenti criteri organizzativi:

1. evitare il cumulo eccessivo di funzioni gestionali in capo al RPCT già assegnatario di notevoli incarichi;
2. valorizzazione della competenza professionale specifica in una materia che -nonostante la connessione con la prevenzione della corruzione- è fortemente connotata da aspetti di natura economica-finanziaria che più si attagliano a professionalità contabili.

Pertanto, si ritiene di indicare come **soggetto gestore**, ex art. 6, comma 4, DM Interno 25/09/2015, il Responsabile del Settore Finanziario (incaricato di Posizione organizzativa) cui, in attuazione del presente piano, è demandata la proposta e/o l’adozione di quanto riportato all’art. 6.1, del DM citato di seguito riportato, che provvederà previo confronto con il RPCT:

“1. Gli operatori adottano, in base alla propria autonomia organizzativa, procedure interne di valutazione idonee a garantire l’efficacia della rilevazione di operazioni sospette, la tempestività della segnalazione alla UIF, la massima riservatezza dei soggetti coinvolti nell’effettuazione della segnalazione stessa e l’omogeneità dei comportamenti.” Ove per “operatori” si intende quanto riportato nell’art. 2 D.M.: “Art.2 Ambito di applicazione - 1. Il presente decreto si applica agli uffici della pubblica amministrazione, di seguito riassuntivamente indicati come «operatori».

Con deliberazione di Giunta Comunale n. 53 del 13/04/2022 è stato nominato il Responsabile del servizio Finanziario quale Gestore delle Segnalazioni delle operazioni di riciclaggio di cui al d.lgs. n. 231/2007, articolo 41 e al D.M del 25.09.2015, in collaborazione e con la supervisione del RPCT, con l’individuazione dei Responsabili dei Servizi dell’ente quali collaboratori competenti in materia e delle procedure di comunicazione e verifica, al fine di coinvolgere tutti gli uffici comunali nel monitoraggio antiriciclaggio ed attivare le relative funzioni e responsabilità.

Vengono, inoltre, previste le seguenti misure:

- ⇒ I titolari di ELEVATA QUALIFICAZIONE devono segnalare al Gestore mediante comunicazione scritta (anche su segnalazione dei propri collaboratori), tutte le informazioni ed i dati necessari al verificarsi di una o più delle situazioni di cui agli indicatori di anomalia elencati nell’allegato al D.M. 25.09.2015 e specificamente:
- considerata la non completezza ed esaustività dell’elencazione degli indicatori di anomalia di cui all’allegato al D.M. 25.09.2015, ogni ELEVATA QUALIFICAZIONE, relativamente al proprio ambito di attività, deve effettuare la segnalazione al gestore quando sa, sospetta o ha motivo ragionevole per sospettare l’avvenuto compimento o il tentativo di compimento di operazioni di riciclaggio o di finanziamento del terrorismo;
 - l’allegato al citato D.M. fa altresì riferimento agli indicatori di anomalia con riguardo a determinati settori di attività (controlli fiscali, appalti, finanziamenti pubblici, immobili), ma l’attività di segnalazione deve estendersi e riguardare tutti i settori del comune, qualora si realizzino o si configurino ipotesi riconducibili a sospette attività di riciclaggio o di finanziamento del terrorismo;

- la segnalazione al gestore deve avvenire previa concreta valutazione, attenta e specifica, da parte del Responsabile di settore (ELEVATA QUALIFICAZIONE) della situazione ravvisata come a rischio: la ELEVATA QUALIFICAZIONE dovrà, pertanto, relazionare in maniera puntuale su quanto rilevato, indicando tutti gli elementi, le informazioni ed i fatti di cui all'art. 7 del citato D.M nonché i motivi del sospetto;

CAPITOLO 6- RUOLO STRATEGICO DELLA FORMAZIONE

Premessa: come previsto nella Parte III, Paragrafo 2, del PNA 2019, viene ribadito che tra le principali misure di prevenzione della corruzione da disciplinare e programmare nell'ambito del presente Piano rientra la formazione in materia di etica, integrità ed altre tematiche inerenti al rischio corruttivo. La centralità dell'attività di formazione è già affermata nella legge 190/2012, con particolare riferimento all'art. 1, comma 5, lettera b; comma 9, lettera b; comma 11.

Per ogni anno di validità del PTPCT occorre che vengano previste delle idonee risorse finanziarie per lo svolgimento dell'attività di formazione, perseguendo l'obiettivo di migliorare la qualità e quantità degli interventi. Nei successivi paragrafi vengono dettagliate le indicazioni circa i soggetti destinatari, i contenuti e i canali e strumenti oggetto dell'attività formativa.

6.1 - Indicazione dei contenuti della formazione

- La formazione in materia di anticorruzione è strutturata su **due livelli**:
 - ⇒ un **Livello generale**, rivolto a tutti i dipendenti, mirato all'aggiornamento delle competenze/comportamenti in materia di etica e legalità;
 - ⇒ un **Livello specifico**, rivolto al RPCT, agli apicali, ai referenti, ai componenti degli organismi di controllo, ai funzionari addetti alle aree a maggior rischio corruttivo, mirato a valorizzare le politiche, i programmi e gli strumenti utilizzati per la prevenzione e ad approfondire tematiche settoriali, in relazione al ruolo svolto da ciascun soggetto nell'amministrazione. Dovranno, quindi, definirsi percorsi e iniziative formative differenziate, per contenuti e livello di approfondimento, in relazione ai diversi ruoli che i dipendenti svolgono;
- nei percorsi formativi dovrà essere incluso anche il contenuto dei codici di comportamento e dei codici disciplinari, per i quali proprio attraverso la discussione di casi concreti può emergere il principio comportamentale adeguato nelle diverse situazioni;
- occorre, inoltre, prevedere che la formazione riguardi tutte le fasi di predisposizione del PTPCT e della relazione annuale;
- tenere conto dell'importante contributo che può essere dato dagli operatori interni all'amministrazione, inseriti come docenti nell'ambito di percorsi di aggiornamento e formativi *in house*;
- monitorare e verificare il livello di attuazione dei processi di formazione e la loro adeguatezza. Il monitoraggio potrà essere realizzato ad esempio attraverso questionari da somministrare ai soggetti destinatari della formazione al fine di rilevare le conseguenti ulteriori priorità formative e il grado di soddisfazione dei percorsi già avviati.

Il personale da inserire nei percorsi formativi è individuato dal RPCT, tenendo presente il ruolo affidato a ciascun soggetto e le aree a maggior rischio di corruzione individuate nel presente PTPCT. A titolo indicativo, viene previsto il criterio che sarà possibile prevedere la formazione di Livello generale ad anni alterni, mentre per la formazione di Livello specifico le attività saranno svolte in ogni anno.

6.2 - Indicazione dei canali e strumenti di erogazione della formazione

Il livello generale di formazione, rivolto a tutti i dipendenti, può essere tenuto, in qualità di docenti, anche dai funzionari interni all'amministrazione maggiormente qualificati nella materia.

Mentre il livello specifico sarà demandato a docenti esterni con competenze specifiche in materia i quali dovranno essere proposti dal RPCT.

CAPITOLO 7 - CODICE DI COMPORTAMENTO

6.1 - Il Codice generale

L'adozione di singoli codici di comportamento da parte di ciascuna amministrazione rappresenta una delle azioni principali di attuazione delle strategie di prevenzione della corruzione. Il Consiglio dei Ministri, ai sensi dell'art. 1, comma 44, della legge 190/2012, che ha modificato l'art. 54 del d.lgs. 165/2001, ha adottato con decreto del Presidente della Repubblica n. 62/2013, un Regolamento recante il Codice di comportamento dei dipendenti pubblici. Tale regolamento, definito dall'ANAC come "*codice generale*", costituisce la base minima di ciascun codice di comportamento che le pubbliche amministrazioni sono tenute ad adottare. In esso sono definiti i doveri minimi di diligenza, lealtà, imparzialità e buona condotta che i pubblici dipendenti sono tenuti ad osservare. L'ente ha già predisposto i modelli per la raccolta delle dichiarazioni contenute negli articoli 5, 6 e 13. Per l'attuazione delle comunicazioni viene confermata la seguente tempistica:

Art. 5 - comunicazione di partecipazione ad associazioni e organizzazioni: giorni trenta (30) dall'adesione o iscrizione e comunque una volta all'anno;

Art. 6 - comunicazione di interessi finanziari e conflitti d'interesse: giorni trenta (30) dall'inizio dell'incarico presso privati e comunque entro il 31 gennaio di ogni anno;

Art. 13 - comunicazione di interessi finanziari e situazione patrimoniale: giorni novanta (90) dalla data ultima per la presentazione della denuncia dei redditi (solo per Segretario comunale e ELEVATA QUALIFICAZIONE).

Le previsioni del Codice generale sono poi integrate in base alle peculiarità di ogni amministrazione pubblica, ma a prescindere dai contenuti specifici di ciascun codice, il DPR 62/2013, trova applicazione in via integrale.

Il primo Codice di Comportamento è stato approvato approvato con delibera della Giunta Comunale n. 5 in data 27.01.2014.

Il Comune ha avviato l'espletamento della procedura "aperta" alla consultazione per la revisione del codice di comportamento dei dipendenti a livello di Ente, in conformità a quanto previsto nelle linee guida adottate dall'ANAC con delibera n. 177 del 19 febbraio 2020, con avviso in data 07/12/2022 -prot. N. 21619- mediante pubblicazione sul sito della bozza di codice dell'ente aggiornata. Con deliberazione di Giunta comunale approverà la bozza preliminare del Codice di comportamento, previa acquisizione del parere obbligatorio da parte del Nucleo di Valutazione, successivamente alla definitiva adozione del DPR recante modifiche al Codice di Comportamento dei dipendenti pubblici (DPR.n. 62/2013) approvato dal Consiglio dei Ministri, come suggerito dal Nucleo di Valutazione con nota in data 19/12/2022.

Con deliberazione di Giunta Comunale n. 9 del 17/01/2024 è stato approvato il nuovo codice per l'adeguamento alle modifiche al Codice di Comportamento dei dipendenti pubblici, adottate con Decreto del Presidente della Repubblica 13 giugno 2023, n. 81.

6.2 - Il Codice di Ente

Il Codice di comportamento “nazionale” e quello di ente, vengono consegnati in copia al personale neo-assunto al momento della sottoscrizione del contratto individuale di lavoro.

Per ciò che concerne l'applicazione dell'articolo 2, del d.P.R. n. 62/2013, relativamente all'estensione degli obblighi di condotta, per quanto compatibili, a tutti i collaboratori o consulenti, anche di imprese fornitrici di beni e servizi, con obbligo di inserire negli incarichi e nei contratti apposite clausole di risoluzione o decadenza in caso di violazione degli obblighi derivanti dal codice, si specificano le seguenti tipologie di obblighi, per determinate figure professionali:

TIPOLOGIA DI COLLABORATORE	ARTICOLI APPLICABILI
Incarichi di collaborazione (<i>ex art. 7, co. 6, d.lgs. 165/2001</i>); Lavoratori Somministrati e personale di <i>Staff</i> agli organi politici	Articoli da 3 a 14 con eccezione del 13;
Collaborazione; Consulenti e liberi professionisti	Articoli 3, 4, 7 e 10, limitatamente all'attività pertinente al rapporto con l'ente;
Collaboratori di imprese affidatarie di lavori, servizi e forniture e imprese concessionarie di pubblici servizi	Articoli 3, 4 e 10, limitatamente all'attività pertinente al rapporto con l'ente;

8. - MONITORAGGIO E RIESAME – ATTIVITÀ DI CONSULTAZIONE E COMUNICAZIONE

8.1 - Monitoraggio

Il monitoraggio e il riesame periodico costituiscono una fase fondamentale del processo di gestione del rischio attraverso cui verificare:

- ⇒ l'attuazione e l'adeguatezza delle misure di prevenzione;
- ⇒ il complessivo funzionamento del processo stesso;
- ⇒ consentire di apportare tempestivamente le modifiche necessarie.

Il monitoraggio è un'attività continuativa di verifica dell'attuazione e dell'idoneità delle singole misure di trattamento del rischio.

Il riesame è un'attività svolta ad intervalli programmati che riguarda il funzionamento del sistema nel suo complesso.

FASI DEL MONITORAGGIO:

- Fase 1 – Monitoraggio sulla attuazione delle misure;

- Fase 2 – Monitoraggio sulla idoneità delle misure.

Fase 1 – Monitoraggio sull’attuazione delle misure

La responsabilità del monitoraggio è a carico del RPCT.

Il monitoraggio sull’attuazione deve essere svolto su due livelli:

- Il primo livello si può espletare in regime di autovalutazione da parte dei Responsabili di settore (figure apicali), fornendo, entro il 30 novembre di ciascun anno, al RPCT evidenze concrete sull’effettiva adozione della misura.

Per le attività a più alto rischio corruttivo l’autovalutazione deve essere combinata con l’azione di monitoraggio del RPCT o di altre strutture interne indipendenti.

- Il monitoraggio di secondo livello viene attuato direttamente dal RPCT, coadiuvato dai referenti.

Il monitoraggio del RPCT consiste nel verificare l’osservanza delle misure di prevenzione del rischio previste nel PTPCT da parte dei singoli settori organizzativi, in cui si articola l’amministrazione. Tale fase deve essere conclusa entro il 31 dicembre.

Le risultanze del monitoraggio vengono riportate all’interno del PTPCT, nonché all’interno della Relazione annuale del RPCT. Le risultanze del monitoraggio sulle misure di prevenzione della corruzione costituiscono il presupposto della definizione del successivo PTPCT.

Fase 2 – Monitoraggio sull’idoneità delle misure

Occorre effettuare una valutazione dell’idoneità delle misure previste nel PTPCT, intesa come effettiva capacità di riduzione del rischio corruttivo, secondo il principio guida della “*effettività*”.

Tale valutazione compete al RPCT, coadiuvato dal Nucleo di Valutazione.

Qualora una o più misure si rivelino non idonee a prevenire il rischio, il RPCT dovrà intervenire con tempestività per ridefinire la modalità di trattamento del rischio, anche prevedendo una modifica del piano in corso d’anno.

Gli esiti del monitoraggio vengono riportati nel PTPCT e nella Relazione annuale.

Esito conclusivo del monitoraggio:

Relativamente all’anno 2022 e precedenti si dà atto della buona riuscita e dell’applicazione uniforme nell’ente, sia per ciò che concerne l’attuazione che l’idoneità delle misure riportate annualmente nei PTPCT approvati.

8.2 - Riesame periodico

Il processo di gestione del rischio, le cui risultanze confluiscono nel PTPCT, deve essere organizzato e realizzato in maniera tale da consentire un costante flusso di informazioni e *feedback* in ogni sua fase e deve essere svolto secondo il principio guida del “*miglioramento progressivo e continuo*”.

La frequenza con cui procedere al riesame periodico della funzionalità complessiva del sistema avviene con frequenza annuale per supportare la redazione del Piano per il triennio successivo e il miglioramento delle misure di prevenzione.

Il riesame periodico viene coordinato dal RPCT, ma deve essere realizzato con il contributo metodologico degli organismi deputati all’attività di valutazione delle *performance* (NdV).

8.3 - Consultazione e comunicazione

La fase di “consultazione e comunicazione” è trasversale a tutte le altre fasi del processo di gestione del rischio e consiste nelle seguenti attività:

- attività di coinvolgimento dei soggetti interni (personale, organo politico, etc.) ed esterni (cittadini, associazioni, altre istituzioni, etc.) finalizzato a reperire le informazioni necessarie alla migliore personalizzazione della strategia di prevenzione della corruzione;
- attività di comunicazione (interna ed esterna) delle azioni intraprese e da intraprendere, dei compiti e delle responsabilità di ciascuno e dei risultati attesi.

In questa fase, particolare attenzione dovrà essere rivolta alla definizione delle attività di comunicazione tra:

- ⇒ responsabili degli uffici e il RPCT per favorire l’azione di monitoraggio del PTPCT e il rispetto degli obblighi normativi;
- ⇒ il RPCT e gli altri organi dell’amministrazione (Organo di indirizzo-politico e NdV) individuati dalla normativa come referenti del RPCT.

Si specifica che il comune di ASOLA è un ente locale privo di figure di livello dirigenziale e con popolazione pari a 9953. abitanti (alla data del 31 dicembre 2023).

1. DOCUMENTI ALLEGATI:

- Allegato n. 1 = schede con la mappatura dei processi a rischio corruttivo;
- Allegato n. 2 = misure specifiche in materia di trasparenza;
- Allegato n. 3 = tabella riassuntiva delle principali misure da applicarsi nel triennio 2024/2026 da parte di tutti i responsabili con incarico di ELEVATA QUALIFICAZIONE e segretario comunale;
- Allegato n. 4 = scheda per la verifica semestrale sull’attuazione delle misure di prevenzione e trasparenza PTPCT 2024/2026;
- Allegato 5 “Piano della trasparenza” (*Albero della Trasparenza*, approvato, da ultimo con l’allegato “1” della delibera ANAC n. 1310 del 28/12/2016).

Comune di Asola

AREA DI RISCHIO – 1- ACQUISIZIONE E GESTIONE DEL PERSONALE

RIF. PROCESSO	PROCESSO	FASI DEL PROCESSO	SETTORI ORGANIZZATIVI COINVOLTI	CATALOGO DEI RISCHI PRINCIPALI	MISURE DI TRATTAMENTO DEL RISCHIO	RESPONSABILE DELLE MISURE	TEMPI DI ATTUAZIONE	ANALISI DEL RISCHIO	
								VALUTAZIONE COMPLESSIVA	MOTIVAZIONE
1.1	Definizione del fabbisogno del personale	Input: 1) Richiesta del servizio personale di attivazione del procedimento; attività: 1) Ricognizione a cura dei responsabili di area delle necessità di risorse umane 2) Valutazione dei vincoli normativi e delle possibilità di reclutamento Output: 1) Programmazione delle assunzioni	Tutti i Settori	Incoerenza con le reali necessità, al fine di favorire particolari soggetti	1)Rispetto della normativa vigente	Responsabile dell' Area SUAP-URP e risorse Umane.	Misure di trattamento del rischio già in attuazione	B	Il processo ha valenza di carattere generale e difficilmente influenzabile da interessi di carattere personale.
1.2	Assunzione di personale mediante concorso pubblico	Input: 1) iniziativa d'ufficio; Attività: 1) Definizione dei requisiti richiesti per la copertura del posto 2) Bando di concorso 3) Nomina della Commissione 4) Valutazione delle prove Output: 1) Assunzione	Area SUAP-URP e risorse Umane. Ufficio personale	Richiesta di requisiti specifici non giustificati dalla posizione da ricoprire, al fine di favorire un particolare soggetto Previsione di requisiti di accesso "personalizzati" ed insufficienza di meccanismi oggettivi e trasparenti idonei a verificare il possesso dei requisiti attitudinali e professionali richiesti in relazione alla posizione da ricoprire allo scopo di reclutare candidati particolari.	1)Includere nella commissione valutatrice componenti esterni al settore o all'ente	Responsabile Area SUAP-URP e risorse Umane.	Misure di trattamento del rischio già in attuazione	A	Gli uffici potrebbero utilizzare poteri e competenze, delle quali dispongono, per vantaggi e utilità personali, in favore di taluni soggetti a scapito di altri
1.3	Assunzione di personale mediante concorso pubblico	Input: 1) iniziativa d'ufficio; Attività: 1) Definizione dei requisiti richiesti per la copertura del posto 2) Bando di concorso 3) Nomina della Commissione 4) Esperimento prove 5) Valutazione delle prove Output: 1) Assunzione	Area SUAP-URP e risorse Umane. Ufficio personale	Irregolare composizione della commissione di concorso finalizzata al reclutamento di candidati particolari; Disomogeneità nella valutazione delle prove, al fine di favorire un particolare soggetto Selezione "pilotata" per interesse/utilità di uno o più commissari.	1)Prova orale aperta al pubblico	Responsabile dell' Area SUAP-URP e risorse Umane. Ufficio personale	Misure di trattamento del rischio già in attuazione	A	Gli uffici potrebbero utilizzare poteri e competenze, delle quali dispongono, per vantaggi e utilità personali, in favore di taluni soggetti a scapito di altri
1.4	Assunzione di personale mediante mobilità esterna	Input: 1) iniziativa d'ufficio; Attività: 1) Definizione dei requisiti richiesti per la copertura del posto 2) Avviso di mobilità 3) Nomina della Commissione 4) Valutazione del candidato Output: 1) Assunzione	Area SUAP-URP e risorse Umane. Ufficio personale	Precostituzione dei requisiti in funzione dei titoli già in possesso del candidato	1)Includere nella commissione valutatrice componenti esterni al settore o all'ente	Responsabile del Area SUAP-URP e risorse Umane. Ufficio personale	Dalla data di approvazione del PTPC	A	Gli uffici potrebbero utilizzare poteri e competenze, delle quali dispongono, per vantaggi e utilità personali, in favore di taluni soggetti a scapito di altri
1.5	Assunzione di personale mediante mobilità esterna	Input: 1) iniziativa d'ufficio; Attività: 1) Definizione dei requisiti richiesti per la copertura del posto 2) Avviso di mobilità 3) Nomina della Commissione 4) Valutazione del candidato Output: 1) Assunzione	Area SUAP-URP e risorse Umane. Ufficio personale	Disomogeneità nella valutazione dei candidati, al fine di favorire un particolare soggetto Selezione "pilotata" per interesse/utilità di uno o più commissari	1)Colloquio aperto al pubblico	Responsabile Area SUAP-URP e risorse Umane. Ufficio personale e Commissione Giudicatrice	Dalla data di approvazione del PTPC	A	Gli uffici potrebbero utilizzare poteri e competenze, delle quali dispongono, per vantaggi e utilità personali, in favore di taluni soggetti a scapito di altri
1.6	Progressioni di carriera PEO	Input: 1) iniziativa d'ufficio; Attività: 1) Definizione dei requisiti per la progressione 2) Avviso di progressione con pubblicazione di graduatoria derivanti dai parametri fissati nel contratto decentrato Output: 1) Attribuzione della progressione	Area SUAP-URP e risorse Umane. Ufficio personale	Precostituzione dei requisiti al fine di favorire un particolare candidato Progressioni economiche orizzontali accordate illegittimamente allo scopo di agevolare dipendenti/candidati particolari;	1)Previa definizione di criteri di selezione e percentuale degli ammessi alla progressioni	Delegazione parte pubblica	Dalla data di approvazione del PTPC	M	Ridotta discrezionalità e predeterminazione dei criteri nel Contratto Decentrato Integrativo

RIF. PROCESSO	PROCESSO	FASI DEL PROCESSO	SETTORI ORGANIZZATIVI COINVOLTI	CATALOGO DEI RISCHI PRINCIPALI	MISURE DI TRATTAMENTO DEL RISCHIO	RESPONSABILE DELLE MISURE	TEMPI DI ATTUAZIONE	ANALISI DEL RISCHIO	
								VALUTAZIONE COMPLESSIVA	MOTIVAZIONE
1.8	Incentivi economici al personale (produttività e retribuzioni di risultato)	Input: 1) definizione degli obiettivi e dei criteri di valutazione attività: 1)analisi dei risultati Output: 1)graduazione e quantificazione dei premi	Area SUAP-URP e risorse Umane. Ufficio personale	Selezione "pilotata" per interesse personale di uno o più commissari	1)Previa definizione di criteri di selezione	Tutti i Responsabili di Settore	Misure di trattamento del rischio già in attuazione	M	Ridotta discrezionalità e predeterminazione dei criteri nel Contratto Decentrato Integrativo
1.9	Gestione giuridica del personale: permessi, ferie, ecc.	Input: 1)iniziativa d'ufficio / domanda dell'interessato attività: 1)istruttoria Output: 1)provvedimento di concessione / diniego	Area SUAP-URP e risorse Umane. Ufficio personale	violazione di norme, anche interne, per interesse/utilità	1)Rispetto del CCNL e delle circolari applicative interne	Tutti i Responsabili di Settore	Misure di trattamento del rischio già in attuazione	B-	Il processo non consente margini di discrezionalità significativi. Si tratta di procedimento interno all'ente. Pertanto, il rischio è stato ritenuto molto basso.
1.10	Relazioni sindacali (informazione, ecc.)	Input: 1)iniziativa d'ufficio / domanda di parte attività: 1)informazione, svolgimento degli incontri, relazioni Output: 1)verbale	Area SUAP-URP e risorse Umane. Ufficio personale	violazione di norme, anche interne, per interesse/utilità	1)Rispetto del CCNL e del Dlgs 165/2001	Delegazione parte pubblica	Misure di trattamento del rischio già in attuazione	B-	Il processo non consente margini di discrezionalità significativi. Si tratta di procedimento interno all'ente. Pertanto, il rischio è stato ritenuto molto basso.
1.11	Contrattazione decentrata integrativa	Input: 1)iniziativa d'ufficio / domanda di parte attività: 1)contrattazione Output: 1)contratto	Area SUAP-URP e risorse Umane. Ufficio personale	violazione di norme, anche interne, per interesse/utilità	1)Misura di trasparenza generale: si ritiene sufficiente la pubblicazione di tutte le informazioni richieste dal d.lgs.33/2013 ed assicurare il correlato "accesso civico".	Delegazione parte pubblica	Misure di trattamento del rischio già in attuazione	B-	Il processo non consente margini di discrezionalità significativi rispetto all'applicazione del CCNL. Si tratta di procedimento di carattere generale interno all'ente. Pertanto, il rischio è stato ritenuto basso (B) o molto basso (B-).
1.12	Accesso del personale dipendente alla formazione	Input: 1)iniziativa d'ufficio Attività: 2)affidamento diretto/acquisto Output: 3)erogazione della formazione	Area SUAP-URP e risorse Umane. Ufficio personale	violazione di norme, anche interne, per interesse/utilità	1)Misura di trasparenza generale: si ritiene sufficiente la pubblicazione di tutte le informazioni richieste dal d.lgs.33/2013 ed assicurare il correlato "accesso civico".	Tutti i responsabili di settore	Misure di trattamento del rischio già in attuazione	B -	Si tratta di procedimento di carattere generale interno all'ente. Pertanto, il rischio è stato ritenuto basso (B) o molto basso (B-).
1.13	Attivazione tirocini extra curricolari	Input: 1)iniziativa d'ufficio Attività: 1) Definizione requisiti richiesti e individuazione area 2) Avviso 3) Nomina della Commissione 4) Valutazione dei candidati Output: 1)attivazione tirocinio	Settore Amministrativo (Ufficio Personale) + Settore Servizi alla Persona (Servizi sociali)	violazione di norme, anche interne, per interesse/utilità	1)Rispetto delle normative in materia di tirocini 2)Valutazione servizio sociale	Responsabile Settore Servizi alla Persona	Misure di trattamento del rischio già in attuazione	A	Gli uffici potrebbero utilizzare poteri e competenze, delle quali dispongono, per vantaggi e utilità personali, in favore di taluni soggetti a scapito di altri
1.14	Reclutamento volontari Servizio civile universale	Input: 1)avviso a livello nazionale Attività: 1) Definizione del progetto e dei requisiti richiesti 2) Avviso 3) Nomina della Commissione 4) Valutazione dei candidati Output: 1)avvio servizio volontario	Settore Servizi alla Persona	violazione di norme, anche interne, per interesse/utilità	1)Rispetto della normativa di riferimento 2)Ampia pubblicità all'avviso 3)presenza di due commissioni di valutazione dei candidati di cui una esterna all'ente	Responsabile Settore Servizi alla Persona	Misure di trattamento del rischio già in attuazione	B	Il processo non consente margini di discrezionalità significativi. Pertanto, il rischio è stato ritenuto basso (B).
1.15	Attivazione tirocini in DoteComune	Input: 1)iniziativa d'ufficio Attività: 1) Definizione del progetto e dei requisiti richiesti 2) Avviso 3) Nomina della Commissione 4) Valutazione dei candidati Output: 1)attivazione progetto	Settore Servizi alla Persona	violazione di norme, anche interne, per interesse/utilità	1)Rispetto della normativa di riferimento 2)Ampia pubblicità all'avviso 3)presenza di due commissioni di valutazione dei candidati di cui una esterna all'ente	Responsabile Settore Servizi alla Persona	Misure di trattamento del rischio già in attuazione	B	Il processo non consente margini di discrezionalità significativi. Pertanto, il rischio è stato ritenuto basso (B).

AREA DI RISCHIO – 2 AFFARI LEGALI E CONTENZIOSO

RIF. PROCESSO	PROCESSO	FASI DEL PROCESSO	SETTORI ORGANIZZATIVI COINVOLTI	CATALOGO DEI PRINCIPALI RISCHI	MISURE DI TRATTAMENTO DEL RISCHIO	RESPONSABILE DELLE MISURE	TEMPI DI ATTUAZIONE	ANALISI DEL RISCHIO	
								VALUTAZIONE COMPLESSIVA	MOTIVAZIONI
2.1	Scelta del patrocinatore	<p>Input: 1) iniziativa d'ufficio</p> <p>Attività: 1) Incarico patrocinio legale per rappresentanza e costituzione in giudizio Scelta preferenziale attraverso anche piattaforme telematiche o istituzione di un albo comunale Attuazione del principio della rotazione degli inviti, nel rispetto delle linee guida ANAC n. 12/2018</p> <p>Output: 1) affidamento incarico</p>	Tutti i settori coinvolti	Scelta dell'avvocato rappresentante e patrocinatore legale senza previa procedura comparativa Mancata applicazione del principio della rotazione degli incarichi	<p>1) Affidamento incarico di rappresentanza e patrocinio legale tramite preventivo o tramite piattaforma informatica;</p> <p>2) Istituzione albo comunale previo avviso pubblico / manifestazione di interesse per incarico patrocinatori legali dell'ente</p> <p>3) Applicazione del principio di rotazione degli incarichi</p> <p>4) Applicazione Linee Guida ANAC n. 12/2018</p>	Responsabili dei Settori coinvolti	31/12/2022	A	L'affidamento di incarichi, dati gli interessi economici che attivano, possono celare comportamenti scorretti a favore di taluni professionisti in danno di altri. L'instaurarsi di rapporti fiduciari inoltre, quand'anche scevri da interessi personali, potrebbero comportare elusioni del principio di rotazione. Rischio Alto
2.2	Gestione contenzioso	<p>Input: 1) iniziativa d'ufficio</p> <p>Attività: 1) controllo e monitoraggio delle fasi del contenzioso in essere, anche mediante comunicazione tempestiva all'organo amministrativo di vertice,</p> <p>Output: 1) Monitoraggio delle tempistiche procedurali</p>	Tutti i settori coinvolti	<p>1) Mancata attenzione agli sviluppi del contenzioso senza prontamente far fronte alle esigenze procedurali</p> <p>2) Mancato monitoraggio delle tempistiche al fine di evitare decadenze riguardo soprattutto ad eventuali impugnazioni in secondo grado o relativamente ai termini di esecuzione di decisioni e/o sentenze</p> <p>3) violazione di norme, anche interne, per interesse/utilità</p>	<p>1) Puntuale controllo e monitoraggio delle fasi del contenzioso in essere, anche mediante comunicazione tempestiva all'organo amministrativo di vertice, degli sviluppi delle varie cause esistenti</p> <p>2) Attenzione alle tempistiche procedurali onde evitare decadenze riguardo a eventuali impugnazioni in secondo grado o relativamente ai termini di esecuzione di decisioni e/o sentenze</p> <p>3) Applicazione Linee Guida Anac n. 12</p>	Responsabili dei Settori coinvolti	Misure di trattamento del rischio già in attuazione	A	L'affidamento di incarichi, dati gli interessi economici che attivano, possono celare comportamenti scorretti a favore di taluni professionisti in danno di altri. L'instaurarsi di rapporti fiduciari inoltre, quand'anche scevri da interessi personali, potrebbero comportare elusioni del principio di rotazione. Rischio Alto
2.3	Supporto giuridico e pareri legali	<p>Input: 1) iniziativa d'ufficio</p> <p>Attività: 2) istruttoria: richiesta ed acquisizione del parere</p> <p>Output: 3) decisione</p>	Tutti i settori coinvolti	1) violazione di norme, anche interne, per interesse/utilità	<p>1) Misura di trasparenza generale: si ritiene sufficiente la pubblicazione di tutte le informazioni richieste dal d.lgs.33/2013 ed assicurare il correlato "accesso civico".</p> <p>2) Applicazione Linee Guida ANAC n. 12/2018</p>	Responsabili dei Settori coinvolti	Misure di trattamento del rischio già in attuazione	A	L'affidamento di incarichi, dati gli interessi economici che attivano, possono celare comportamenti scorretti a favore di taluni professionisti in danno di altri. L'instaurarsi di rapporti fiduciari inoltre, quand'anche scevri da interessi personali, potrebbero comportare elusioni del principio di rotazione. Rischio Alto
2.4	Gestione procedimenti di segnalazione e reclamo	<p>Input: iniziativa di parte: reclamo o segnalazione</p> <p>Attività: esame da parte dell'ufficio o del titolare del potere sostitutivo</p> <p>Output: risposta</p>	Tutti i settori coinvolti	violazione delle norme per interesse di parte	1) Registrazione del protocollo in arrivo presso URP e assegnazione ai Responsabili	Responsabili dei Settori coinvolti	Misure di trattamento del rischio già in attuazione	M	Gli uffici potrebbero utilizzare impropriamente poteri e competenze per ottenere vantaggi e utilità personali. Ma dati i valori economici, in genere modesti, che il processo attiva, il rischio è stato ritenuto Moderato.

Comune di Asola
AREA DI RISCHIO – 3 CONTRATTI PUBBLICI

RIF. PROCESSO	PROCESSO	FASI DEL PROCESSO	SETTORI ORGANIZZATIVI COINVOLTI	CATALOGO DEI RISCHI PRINCIPALI	MISURE DI TRATTAMENTO DEL RISCHIO	RESPONSABILE DELLE MISURE	TEMPI DI ATTUAZIONE	ANALISI DEL RISCHIO	
								VALUTAZIONE COMPLESSIVA	MOTIVAZIONI
3..1	Programmazione dei fabbisogni dell'ente ai sensi dell'art. 21 d.lgs.50/2016	<p>Input: 1) iniziativa d'ufficio;</p> <p>Attività: 1) Analisi preliminare dei fabbisogni dell'ente</p> <p>Output: 1) proposta di programmazione ex art. 21 del d.lgs. 50/2016.</p>	Tutti i Settori	Mancata o ritardata programmazione dei fabbisogni al fine di agevolare soggetti particolari, che altrimenti non sarebbero affidatari dei lavori o delle forniture. Programmazione non rispondente ai criteri di efficienza/efficacia/economicità	1.Regolare rilevazione e comunicazione dei fabbisogni inseriti nel DUP	Tutti i settori e Segretario comunale	Misure di trattamento del rischio già in attuazione	M	Gli organi deliberanti potrebbero utilizzare impropriamente i loro poteri per ottenere vantaggi e utilità personali, ma dato che il processo non produce alcun vantaggio immediato a terzi, il rischio è stato ritenuto Moderato
3.2	Programmazione dei fabbisogni dell'ente ai sensi dell'art. 21 del d.lgs. 50/2016	<p>Input: 1)iniziativa d'ufficio;</p> <p>Attività: 1) Analisi preliminare dei fabbisogni dell'ente</p> <p>Output: 1) proposta di programmazione ex art. 21 del d.lgs. 50/2016.</p>	Tutti i Settori	Ritardata pubblicazione prevista dall'art 21 d.lgs. 50/2016 in Amministrazione Trasparente e sul sito Ministero delle Infrastrutture e dei trasporti e dell'Osservatorio	1) rispetto dei tempi di Pubblicazione sul sito web, e sul sito del Ministero delle Infrastrutture e dei trasporti	Responsabile dei Settori e RPCT	Misure di trattamento del rischio già in attuazione	M	Gli organi deliberanti potrebbero utilizzare impropriamente i loro poteri per ottenere vantaggi e utilità personali, ma dato che il processo non produce alcun vantaggio immediato a terzi, il rischio è stato ritenuto Moderato.
3.3	Definizione dell'oggetto di affidamento	<p>Input: 1) iniziativa d'ufficio;</p> <p>Attività: 1) Redazione di uno studio di fattibilità o progetto preliminare, nel caso di lavori</p> <p>Output: 1) Individuazione delle specifiche tecniche dei lavori, delle forniture e dei beni</p>	Tutti i RUP dei Settori	Definizione delle specifiche tecniche eccessivamente dettagliata, o troppo generica. Restrizione del mercato nella definizione delle specifiche tecniche, attraverso l'indicazione nel disciplinare di prodotti che favoriscano una determinata impresa. Confezionamento funzionale a caratteristiche di un preconstituito operatore economico.	1)obbligo di motivazione nel caso di specifiche tecniche eccessivamente dettagliate o troppo generiche	RUP di settore	Dalla data di entrata in vigore del d.lgs. 50/2016	A	I contratti d'appalto di lavori, forniture e servizi, dati gli interessi economici che attivano, possono celare comportamenti scorretti a favore di talune imprese e in danno di altre. Fatti di cronaca confermano la necessità di adeguate misure. Rischio alto
3.4	Individuazione dei requisiti di accesso alla procedura di affidamento	<p>Input: 1) iniziativa d'ufficio;</p> <p>Attività: 1)Individuazione dei requisiti tecnico-economici dei soggetti potenziali affidatari</p> <p>Output: 1)decisione</p>	Tutti i RUP dei Settori	Definizione dei requisiti d'accesso in particolare, quelli tecnico-economici, al fine di favorire un determinato soggetto. (es.: clausole dei bandi che stabiliscono requisiti di qualificazione); Confezionamento funzionale a caratteristiche di un preconstituito operatore economico.	1)Nel rispetto di quanto previsto dall'art. 91 co. 1, d.lgs.50/2016, l'esercizio della facoltà di limitare il numero dei candidati idonei da invitare a presentare l'offerta deve essere puntualmente motivato con l'enunciazione delle ragioni che determinano la particolare complessità o difficoltà della prestazione	RUP di settore	Dalla data di entrata in vigore del d.lgs. 50/2016	A	I contratti d'appalto di lavori, forniture e servizi, dati gli interessi economici che attivano, possono celare comportamenti scorretti a favore di talune imprese e in danno di altre. Fatti di cronaca confermano la necessità di adeguate misure. Rischio alto

RIF. PROCESSO	PROCESSO	FASI DEL PROCESSO	SETTORI ORGANIZZATIVI COINVOLTI	CATALOGO DEI RISCHI PRINCIPALI	MISURE DI TRATTAMENTO DEL RISCHIO	RESPONSABILE DELLE MISURE	TEMPI DI ATTUAZIONE	ANALISI DEL RISCHIO	
								VALUTAZIONE COMPLESSIVA	MOTIVAZIONI
3.5	Affidamento mediante procedura negoziata senza previa pubblicazione del bando di gara	<p>Input:</p> <p>1) iniziativa d'ufficio;</p> <p>Attività:</p> <p>1) Individuazione dei presupposti di fatto e di diritto per l'utilizzo della procedura negoziata senza previa pubblicazione del bando di gara (verifica della casistica ex art. 36 comma 2 lett. B) del d.lgs. 50/2016)</p> <p>2) Selezione degli operatori da invitare secondo le modalità previste dall'art. 36 comma 2 lett. b) del d.lgs. 50/2016</p> <p>Output:</p> <p>1)affidamento della prestazione</p>	Tutti i Settori	<p>Selezione degli operatori - al fine di avvantaggiare solo alcuni di essi - senza avere previamente pubblicato avviso di interesse con eventuale sorteggio e/o senza effettuare dovute rotazioni tra i fornitori abituali iscritti in apposito albo e/o senza aver eseguito consultazione preventiva / benchmarking su piattaforme telematiche</p> <p>Scarsa trasparenza dell'operato/alterazione della concorrenza</p>	<p>1) Osservanza del principio della rotazione degli inviti mediante previa istituzione di un albo fornitori e/o mediante previa predisposizione di avviso pubblico per manifestazione di interesse alla singola gara, eventualmente sorteggiando i soggetti da invitare, qualora le domande pervenute siano superiori a un numero non minore di 5 o di 10 qualora trattasi di lavori di importo pari o superiore a 150.000 euro e inferiore a 1.000.000 di euro</p> <p>2) Consultazione preventiva / benchmarking su piattaforme telematiche</p> <p>3) Istituzione albo di fornitori del comune a cui applicare il principio di rotazione sugli inviti</p>	1) Responsabili di Settori	Dalla data di entrata in vigore del d.lgs. 50/2016	A	I contratti d'appalto di lavori, forniture e servizi, dati gli interessi economici che attivano, possono celare comportamenti scorretti a favore di talune imprese e in danno di altre. Fatti di cronaca confermano la necessità di adeguate misure. Rischio alto
3.6	Affidamento mediante procedura negoziata senza previa pubblicazione del bando di gara	<p>Input:</p> <p>1) iniziativa d'ufficio;</p> <p>Attività:</p> <p>1) Individuazione dei presupposti di fatto e di diritto per l'utilizzo della procedura negoziata senza previa pubblicazione del bando di gara (verifica della casistica ex art. 36 comma 2 lett. B) del D.lgs. 50/2016)</p> <p>2) Selezione degli operatori da invitare secondo le modalità previste dall'art. 36 comma 2 lett. b) del d.lgs. 50/2016.</p> <p>Output:</p> <p>1)affidamento della prestazione</p>	Tutti i RUP dei Settori	<p>Definizione troppo particolareggiata dell'oggetto della prestazione finalizzata ad utilizzare la procedura negoziata al fine di limitare la concorrenza.</p> <p>Utilizzo della procedura negoziata al di fuori dei casi previsti dalla legge al fine di favorire un'impresa.</p> <p>Scarso controllo sul mantenimento dei requisiti dichiarati</p> <p>Collusione con operatori economici</p>	<p>1) Evitare di dettagliare troppo la descrizione ed i requisiti dell'oggetto della gara</p> <p>2) Evitare di nominare marche specifiche nella predisposizione della lettera di invito</p> <p>3) Report semestrale al RPCT relativo ai contratti prorogati, a quelli affidati in via d'urgenza con le relative motivazioni e alle varianti</p> <p>4) Applicazione linee guida n. 4 dell'Anac e delle circolari interne;</p>	RUP di settore	Dalla data di entrata in vigore del d.lgs. 50/2016	A	I contratti d'appalto di lavori, forniture e servizi, dati gli interessi economici che attivano, possono celare comportamenti scorretti a favore di talune imprese e in danno di altre. Fatti di cronaca confermano la necessità di adeguate misure. Rischio alto
3.7	Affidamento diretto previa acquisizione di più preventivi	<p>Input:</p> <p>1) iniziativa d'ufficio;</p> <p>Attività:</p> <p>1) Individuazione dei presupposti di fatto e di diritto per l'utilizzo della procedura di affidamento diretto (contratti inferiori ai € 40.000 o altra soglia di legge) ai sensi dell'art. 36 comma 2 lett. A) del d.lgs. 50/2016, nel rispetto delle linee guida dell'ANAC n. 4;</p> <p>2) affidamento mediante utilizzo di piattaforme informatiche (Consip MEPA)</p> <p>3) adeguata ed oggettiva motivazione alla base dell'affidamento nel rispetto delle linee guida dell'ANAC n. 4 e delle circolari interne.</p> <p>Output:</p> <p>1)affidamento della prestazione</p>	Tutti i RUP dei Settori	<p>Mancato utilizzo delle piattaforme informatiche di acquisto e/o selezione pilotata per interesse e/o mancata applicazione della rotazione negli inviti e negli affidamenti degli operatori economici,</p> <p>Collusione con operatori economici</p>	<p>1) Utilizzo delle piattaforme informatiche di acquisto (MEPA, Consip, ecc.)</p> <p>2) Osservanza della rotazione dell'operatore affidatario dell'incarico</p> <p>3) Usufruire della possibilità di <i>benchmarking</i> preventivo su piattaforme informatiche</p> <p>4) Applicazione linee guida n. 4 dell'Anac e delle disposizioni interne vigenti</p>	RUP di settore	Attività 1 2 e 4 di trattamento del rischio già in attuazione Attività 3 all'occorrenza	A	I contratti d'appalto di lavori, forniture e servizi, dati gli interessi economici che attivano, possono celare comportamenti scorretti a favore di talune imprese e in danno di altre. Fatti di cronaca confermano la necessità di adeguate misure. Rischio alto

RIF. PROCESSO	PROCESSO	FASI DEL PROCESSO	SETTORI ORGANIZZATIVI COINVOLTI	CATALOGO DEI RISCHI PRINCIPALI	MISURE DI TRATTAMENTO DEL RISCHIO	RESPONSABILE DELLE MISURE	TEMPI DI ATTUAZIONE	ANALISI DEL RISCHIO	
								VALUTAZIONE COMPLESSIVA	MOTIVAZIONI
3.8	Affidamento diretto senza confronto tra più preventivi	<p>Input: 1) iniziativa d'ufficio;</p> <p>Attività: 1) Individuazione dei presupposti di fatto e di diritto per l'utilizzo della procedura di affidamento diretto (contratti inferiori ai € 40.000 o altra soglia di legge) ai sensi dell'art. 36 co. 2 lett. A) del d.lgs. 50/2016, senza confronto tra più preventivi nel rispetto delle linee guida dell'ANAC n. 4 e circolari interne, per ragioni di urgenza o di modico valore. 2) affidamento mediante utilizzo di piattaforme informatiche (Consip MEPA, ecc). 3) adeguata ed oggettiva motivazione alla base dell'affidamento nel rispetto delle linee guida dell'ANAC n. 4;</p> <p>Output: 1)affidamento della prestazione</p>	Tutti i RUP dei Settori	Erronea motivazione relativamente all'urgenza dovuta non a cause obiettive ma a mancanza di programmazione al fine di favorire un particolare soggetto e/o selezione pilotata per interesse. Abuso dell'affidamento diretto al di fuori dei casi previsti dalla legge al fine di favorire un'impresa. Collusione con operatori economici	<p>1)Illustrare adeguatamente le ragioni di fatto e di diritto che configurino l'urgenza come motivazione alla base dell'affidamento diretto</p> <p>2)Applicazione linee guida n. 4 dell'Anac e eventuali delle circolari interne;</p> <p>3)Report semestrale al RPCT relativo ai contratti prorogati, a quelli affidati in via d'urgenza con le relative motivazioni ed alla varianti</p> <p>4)Per progetti individuali relativi a soggetti in stato di bisogno (minori, disabili, adulti in difficoltà e anziani), occorre predisporre relazione specialistica dell'assistente sociale che propone la scelta del servizio da attivare motivandone l'adeguatezza in base al piano di assistenza individuale o al progetto di tutela e quindi richiesta di preventivo su Mepa o centrale regionale.</p> <p>5)Per le prestazioni artistico-culturali si fa riferimento alla deliberazione della Corte di Conti Liguria n 10 novembre 2014, n. 64</p>	RUP di settore	Attività 1 2 4 e 5 di trattamento del rischio già in attuazione Attività 3 a partire dal 2022	A	I contratti d'appalto di lavori, forniture e servizi, dati gli interessi economici che attivano, possono celare comportamenti scorretti a favore di talune imprese e in danno di altre. Fatti di cronaca confermano la necessità di adeguate misure. Rischio alto
3.9	Affidamento diretto (con o senza preventivi) per mancata adesione a convenzione Consip o al mercato elettronico	<p>Input: 1) iniziativa d'ufficio;</p> <p>Attività: 1) Individuazione dei presupposti di fatto e di diritto per l'utilizzo della procedura di affidamento diretto (contratti inferiori ai € 40.000 o altra soglia di legge) ai sensi dell'art. 36 comma 2 lett. A) del d.lgs. 50/2016, senza confronto tra più preventivi nel rispetto delle linee guida dell'ANAC n. 4 e eventuali circolari interne; 2) affidamento mediante utilizzo di piattaforme informatiche (Consip MEPA). 3) adeguata ed oggettiva motivazione alla base dell'affidamento nel rispetto delle linee guida dell'ANAC n. 4 ed eventuali circolari interne;</p> <p>Output: 1)affidamento della prestazione</p>	Tutti i RUP dei Settori	Mancato adesione a Convenzione Consip o mancato ricorso al mercato elettronico pur in mancanza dei presupposti, al fine di favorire interessi di un particolare soggetto Collusione con operatori economici	<p>1)Inserimento di comprovate motivazioni alla base dell'affidamento diretto, in deroga all'obbligo dell'Utilizzo delle piattaforme informatiche di acquisto Consip, anche con riferimento al prezzo a base di gara inferiore e/o migliorie contrattuali rispetto alle convenzioni Consip</p> <p>2) Inserimento di comprovate motivazioni alla base dell'affidamento diretto in deroga all'utilizzo della piattaforme informatiche MEPA, etc.</p> <p>3) Applicazione linee guida n. 4 dell'Anac e delle circolari interne;</p> <p>4)Report semestrale al RPCT relativo ai contratti prorogati, a quelli affidati in via d'urgenza con le relative motivazioni ed alla varianti</p>	RUP di settore	Dalla data di entrata in vigore del d.lgs. 50/2016	A	I contratti d'appalto di lavori, forniture e servizi, dati gli interessi economici che attivano, possono celare comportamenti scorretti a favore di talune imprese e in danno di altre. Fatti di cronaca confermano la necessità di adeguate misure. Rischio alto
3.10	Proroghe contrattuali	<p>Input: 1) iniziativa d'ufficio;</p> <p>Attività: 1) istruttoria e verifica della sussistenza dei presupposti</p> <p>Output: 1) affidamento</p>	Tutti i Settori	Ricorso alla proroga o alla procedura d'urgenza al fine di agevolare soggetti particolari	<p>1)Motivazione adeguata circa le ragioni di urgenza (ricorso pendente, dilazionamento non previsto dei tempi di gara, ...) e solo dopo aver avviato la nuova procedura di gara e per un periodo strettamente necessario all'espletamento della procedura di gara.</p> <p>2)Previsione nel capitolato di possibile proroga tecnica in pendenza di nuova gara</p> <p>Report semestrale delle proroghe contrattuali</p> <p>3)Report semestrale al RPCT relativo ai contratti prorogati, a quelli affidati in via d'urgenza con le relative motivazioni ed alle varianti</p>	Tutti i settori e Segretario comunale	Misure di trattamento del rischio già in attuazione	M	Gli organi deliberanti potrebbero utilizzare impropriamente i loro poteri per ottenere vantaggi e utilità personali. Ma dato che il processo non produce alcun vantaggio immediato a terzi, il rischio è stato ritenuto Moderato.

RIF. PROCESSO	PROCESSO	FASI DEL PROCESSO	SETTORI ORGANIZZATIVI COINVOLTI	CATALOGO DEI RISCHI PRINCIPALI	MISURE DI TRATTAMENTO DEL RISCHIO	RESPONSABILE DELLE MISURE	TEMPI DI ATTUAZIONE	ANALISI DEL RISCHIO	
								VALUTAZIONE COMPLESSIVA	MOTIVAZIONI
3.11	Rinnovo/ Ripetizione contrattuale – art 63 co. 5 del d.lgs. 50/2016	Input: 1) iniziativa d'ufficio; Attività: 1) istruttoria e verifica della sussistenza dei presupposti Output: 1) affidamento	Tutti i Settori	Ricorso al rinnovo/ripetizione al fine di agevolare soggetti particolari in mancanza dei presupposti di legge di cui all'art. 63 co. 5 del d.lgs. 50/2016	1. Rispetto delle condizioni di cui all'art. 63 co. 5 d.lgs. 50/2016 ed in particolare: -tali lavori o servizi siano conformi al progetto a base di gara; - che tale progetto sia stato oggetto di un primo appalto aggiudicato secondo una procedura di cui all'articolo 59, comma 1 -la possibilità di rinnovo/ripetizione è indicata sin dall'avvio del confronto competitivo e l'importo totale previsto è computato per la determinazione del valore globale dell'appalto	Tutti i Settori	Misure di trattamento del rischio già in attuazione	M	Gli organi deliberanti potrebbero utilizzare impropriamente i loro poteri per ottenere vantaggi e utilità personali. Ma dato che il processo non produce alcun vantaggio immediato a terzi, il rischio è stato ritenuto Moderato.
3.12	Autorizzazione del Subappalto	Input: 1)istanza di parte; Attività: 1) Verifica dei presupposti di diritto (art. 105 del d.lgs. 50/2016) Output: 1) Autorizzazione al subappalto 2) Controlli sui subappaltatori	Tutti i RUP dei Settori	Mancato controllo nei termini previsti dei requisiti legali e tecnici dei subappaltatori Accordi collusivi tra le imprese partecipanti a una gara volti a manipolarne gli esiti, utilizzando il meccanismo del subappalto come modalità per distribuire i vantaggi dell'accordo a tutti i partecipanti allo stesso.	1)Monitorare la fattispecie 2) Rispetto della normativa vigente	RUP di settore	Misure di trattamento del rischio già in attuazione	A	I contratti d'appalto di lavori, forniture e servizi, dati gli interessi economici che attivano, possono celare comportamenti scorretti a favore di talune imprese e in danno di altre. Fatti di cronaca confermano la necessità di adeguate misure. Rischio alto
3.13	Preparazione del bando della gara ai sensi dell'art 71 e dell'allegato XIV parte I del d.lgs. 50/2016 1)Pubblicazione del bando ai sensi dell'art 72 d.lgs. 50/2016	Input: 1)iniziativa d'ufficio; Attività: 1) predisposizione del bando Output: 1) Pubblicazione del bando 2) Richiesta di eventuali chiarimenti 3) Risposta ai chiarimenti	Tutti i RUP dei Settori	1) Mancato o distorto utilizzo dei requisiti richiesti dalle linee guida dell'allegato XIV parte I del d.lgs. 50/2016. 2) mancata trasparenza nel fornire eventuali chiarimenti richiesti. 3) mancato ottemperamento nel rispondere puntualmente alle richieste pervenute 4)Mancato rispetto dei criteri indicati nel disciplinare di gara cui la commissione giudicatrice deve attenersi per decidere i punteggi da assegnare all'offerta, con particolare riferimento alla valutazione degli elaborati progettuali. Uso distorto del criterio dell'offerta economicamente più vantaggiosa, finalizzato a favorire un'impresa;	1) Puntuale utilizzo degli schemi di bando previsti dall' Allegato XIV –parte I del d.lgs. 50/2016 o dall'ANAC , qualora sussistenti per la fattispecie tipo 2)Massima trasparenza e pubblicazione sul web delle risposte alle richieste di chiarimenti o risposta tramite i canali messi a disposizione dai mercati elettronici	RUP di settore	Dalla data di entrata in vigore del d.lgs. 50/2016	A	I contratti d'appalto di lavori, forniture e servizi, dati gli interessi economici che attivano, possono celare comportamenti scorretti a favore di talune imprese e in danno di altre. Fatti di cronaca confermano la necessità di adeguate misure. Rischio alto
3.14	Preparazione atti da inviare alla CUC competente Collaborazione con la CUC nelle fasi di gara	Input: 1)iniziativa d'ufficio; Attività: 1) Supporto in qualità di RUP del Comune alla preparazione del capitolato gestionale e del bando redatto dalla CUC competente 2) Collegamenti con la CUC e le domande di chiarimento in merito al capitolato gestionale provenienti dagli operatori economici Output: trasmissione documentazione	Tutti i RUP dei Settori	Mancata collaborazione nella preparazione degli atti di competenza (capitolato gestionale) Mancata collaborazione e trasparenza nel fornire i chiarimenti richiesti dalla CUC e/o dai partecipanti alla gara al fine di renderla poco trasparente e di interferire nelle procedure per avvantaggiare alcuni	1)Precisione nella preparazione degli atti di gara di propria competenza 2)Puntuale collaborazione ed interazione con la CUC nel fornire i chiarimenti richiesti anche in riferimento a quelli presentati dai partecipanti alla gara	RUP di settore	Dalla data di entrata in vigore del d.lgs. 50/2016	A	I contratti d'appalto di lavori, forniture e servizi, dati gli interessi economici che attivano, possono celare comportamenti scorretti a favore di talune imprese e in danno di altre. Fatti di cronaca confermano la necessità di adeguate misure. Rischio alto
3.15	Revoca del bando	Input: 1)iniziativa d'ufficio; Attività: 1) Nuova valutazione dei bisogni e delle modalità per il loro soddisfacimento o valutazione di circostanze sopravvenute Output: revoca del bando	Tutti i RUP dei Settori	Abuso del provvedimento di revoca del bando al fine di bloccare una gara il cui risultato si sia rivelato diverso da quello atteso o di concedere un indennizzo all'aggiudicatario.	1)Obbligo di motivazione supportata da condizioni oggettive e sopravvenute. 2)Inserimento della possibilità di revocare l'aggiudicazione per motivi oggettivi nel bando di gara	RUP di settore	Dalla data di entrata in vigore del d.lgs. 50/2016	A	I contratti d'appalto di lavori, forniture e servizi, dati gli interessi economici che attivano, possono celare comportamenti scorretti a favore di talune imprese e in danno di altre. Fatti di cronaca confermano la necessità di adeguate misure. Rischio alto

RIF. PROCESSO	PROCESSO	FASI DEL PROCESSO	SETTORI ORGANIZZATIVI COINVOLTI	CATALOGO DEI RISCHI PRINCIPALI	MISURE DI TRATTAMENTO DEL RISCHIO	RESPONSABILE DELLE MISURE	TEMPI DI ATTUAZIONE	ANALISI DEL RISCHIO	
								VALUTAZIONE COMPLESSIVA	MOTIVAZIONI
3.16	Nomina della commissione di gara – art 77 del d.lgs. 50/2016	Input: 1) iniziativa d'ufficio; Attività: 1) Verifica di professionalità interne 2) Nel caso di assenza di professionalità, ricerca di commissari esterni 3) Verifica dei requisiti Output: 1) Nomina dei commissari	Segretario comunale	1. Nomina di commissari in conflitto di interesse 2. Mancata attuazione dei principi di trasparenza e di competenza 3. Mancata attuazione del principio di rotazione 4. Mancato rispetto della prescrizioni dell'art 77 del d.lgs. 50/2016 5. Anticipazione dei nominativi dei commissari di gara prima della fine dei termini per la presentazione delle offerte	1) Rilascio da parte dei commissari di dichiarazioni attestanti i requisiti di cui ai commi 4-5-6 dell'art.77 del d.lgs. 50 /2016 oltre all'assenza di conflitti di interessi e inserimento della stessa come allegato nella determina di nomina della commissione 2) Puntuale attuazione delle prescrizioni di cui all'art.77 del d.lgs. 50/2016 Regolamentazione interna all'ente del principio di trasparenza – competenza – rotazione e riservatezza. 3) Applicazione linee guida dell'Anac sulla composizione delle commissioni di gara e sul RUP	RUP di settore e Segretario comunale	Dalla data di entrata in vigore del d.lgs. 50/2016	A	I contratti d'appalto di lavori, forniture e servizi, dati gli interessi economici che attivano, possono celare comportamenti scorretti a favore di talune imprese e in danno di altre. Fatti di cronaca confermano la necessità di adeguate misure. Rischio alto
3.17	Custodia delle offerte cartacee pervenute	Input: 1) iniziativa d'ufficio Attività: 1) Ricezione dell'offerta nei termini e integrità dei plichi. Output: 1) Custodia dei plichi se cartacei	Tutti i RUP dei Settori	Durante il periodo di custodia, alterazione dell'integrità dei plichi o dei documenti di gara Ammissione di offerte contenute in plichi non integri	1) Evitare gare o appalti con procedure di consegna documenti cartacei possibilmente anche al di sotto di € 5.000, fatte salve procedure riservate a soggetti del terzo settore e procedure di alienazioni/locazioni di beni. 2) Utilizzo piattaforme telematiche del Mepa – Consip, ecc.	RUP di Settore	Dalla data di entrata in vigore del d.lgs. 50/2016	A	I contratti d'appalto di lavori, forniture e servizi, dati gli interessi economici che attivano, possono celare comportamenti scorretti a favore di talune imprese e in danno di altre. Fatti di cronaca confermano la necessità di adeguate misure. Rischio alto
3.18	Esame delle offerte pervenute	Input: 1) iniziativa d'ufficio; Attività: Valutazione dell'offerta Output: verbale di gara	RUP di Settore e Commissione di Giudicatrice	Elevata discrezionalità della commissione giudicatrice nello specificare i criteri di valutazione delle offerte economicamente più vantaggiose	1) Ridurre al minimo i margini di discrezionalità nell'offerta economicamente più vantaggiosa, vincolando l'assegnazione dei punteggi a criteri dettagliati e oggettivi predeterminati in sede di bando di gara	RUP di Settore e Commissione Giudicatrice	Dalla data di entrata in vigore del d.lgs. 50/2016	A	I contratti d'appalto di lavori, forniture e servizi, dati gli interessi economici che attivano, possono celare comportamenti scorretti a favore di talune imprese e in danno di altre. Fatti di cronaca confermano la necessità di adeguate misure. Rischio alto
3.19	Verifica delle offerte anormalmente basse per appalti aggiudicati con il massimo ribasso	Input: 1) iniziativa d'ufficio; Attività: 1) inserimento nel bando di gara della previsione e della verifica della congruità dell'offerta secondo quanto previsto dall'art 97 co. 2 del d.lgs. 50/2016 Output: valutazione congruità delle offerte	La commissione giudicatrice	Mancata previsione nel bando di gara delle modalità di calcolo dell'offerta anomala prevista dal comma 2 dell'art 97 del d.lgs. 50/2016, Mancata scelta dell'applicazione di una delle modalità previste mediante sorteggio in sede di gara, al fine di rendere predeterminabili dai candidati i parametri di riferimento per il calcolo della soglia,	1) Applicazione corretta della normativa del co. 2 dell'art. 97 d.lgs. 50/2016 2) Obbligo di comprovata motivazione per una diversa applicazione del co. 2	Resp. di settore e Commissione giudicatrice	Dalla data di entrata in vigore del d.lgs. 50/2016	A	I contratti d'appalto di lavori, forniture e servizi, dati gli interessi economici che attivano, possono celare comportamenti scorretti a favore di talune imprese e in danno di altre. Fatti di cronaca confermano la necessità di adeguate misure. Rischio alto
3.20	Verifica delle offerte anormalmente basse per appalti aggiudicati con il criterio dell'offerta economicamente più vantaggiosa	Input: 1) iniziativa d'ufficio; 2) Esame delle giustificazioni fornite dal partecipante alla gara, secondo le modalità previste dall'art. 97 co. 3 e 4 e 5 del d.lgs. 50/2016 Output: valutazione congruità delle offerte	La Commissione Giudicatrice	Mancato rispetto dei criteri di individuazione e di verifica delle offerte anormalmente basse, anche sotto il profilo procedurale. Valutazione eccessivamente discrezionale delle giustificazioni prodotte dall'offerente, al fine di favorire interessi di un particolare soggetto	1) Documentare il procedimento di valutazione delle offerte anormalmente basse e di verifica della congruità dell'anomalia, specificando espressamente le motivazioni prodotte in riferimento alle fattispecie previste dall'art 97 del d.lgs. 50/2016.	Responsabile di La Commissione giudicatrice	Dalla data di entrata in vigore del d.lgs. 50/2016	M	I contratti d'appalto di lavori, forniture e servizi, dati gli interessi economici che attivano, possono celare comportamenti scorretti a favore di talune imprese e in danno di altre. Fatti di cronaca confermano la necessità di adeguate misure. Rischio moderato
3.21	Accertamento dei requisiti e dell'insussistenza di cause ostative alla stipulazione del contratto	Input: 1) iniziativa d'ufficio; Attività: 1) Accertamento dei requisiti dichiarati 2) Verifica dell'insussistenza di cause ostative alla stipulazione del contratto Output: ammissione /esclusione	Tutti i Responsabili di Settore – Ufficio Contratti – Segretario Rogante	Omesso accertamento di uno o più requisiti al fine di favorire un determinato soggetto	1) Redazione di una <i>check list</i> dei controlli da effettuare tenendo conto anche delle indicazioni dell'ANAC	Responsabili di Settore – Ufficio Contratti – Segretario Rogante	Dalla data di entrata in vigore del d.lgs. 50/2016	A	I contratti d'appalto di lavori, forniture e servizi, dati gli interessi economici che attivano, possono celare comportamenti scorretti a favore di talune imprese e in danno di altre. Fatti di cronaca confermano la necessità di adeguate misure. Rischio alto

RIF. PROCESSO	PROCESSO	FASI DEL PROCESSO	SETTORI ORGANIZZATIVI COINVOLTI	CATALOGO DEI RISCHI PRINCIPALI	MISURE DI TRATTAMENTO DEL RISCHIO	RESPONSABILE DELLE MISURE	TEMPI DI ATTUAZIONE	ANALISI DEL RISCHIO	
								VALUTAZIONE COMPLESSIVA	MOTIVAZIONI
3.22	Accertamento dei requisiti e insussistenza cause ostative alla stipulazione del contratto	Input: 1)iniziativa d'ufficio; Attività: 1) Accertamento dei requisiti dichiarati 2) Verifica dell'insussistenza di cause ostative alla stipulazione del contratto Output: ammissione /esclusione	Tutti i Responsabili di settore	Omessa verifica dell'insussistenza di cause ostative alla stipulazione del contratto	1)Verifica a campione delle dichiarazioni di insussistenza delle cause ostative	Responsabili di Settore – Ufficio Contratti – Segretario Rogante	Dalla data di entrata in vigore del d.lgs. 50/2016	A	I contratti d'appalto di lavori, forniture e servizi, dati gli interessi economici che attivano, possono celare comportamenti scorretti a favore di talune imprese e in danno di altre. Fatti di cronaca confermano la necessità di adeguate misure. Rischio alto
3.23	Verifica tempi di esecuzione della prestazione	Input: 1)iniziativa d'ufficio; Attività: 1) Valutazione dei tempi e condizioni di esecuzione della prestazione 2) Determinazione delle clausole contrattuali sui tempi e condizioni di esecuzione Output: verbali di verifica della esecuzione contrattuale	Tutti i Resp. di Settore	In caso di lavori, forniture di beni e prestazioni di servizi pressioni dell'appaltatore sulla stazione appaltante, affinché il cronoprogramma venga rimodulato in funzione delle sue esigenze e con alterazione delle condizioni contrattuali. Mancanza di sufficiente precisione nella pianificazione delle tempistiche di esecuzione dei lavori, che consenta all'impresa di non essere eccessivamente vincolata ad un'organizzazione precisa dell'avanzamento dell'opera, creando in tal modo i presupposti per la richiesta di eventuali extra-guadagni da parte dello stesso esecutore. Scarso controllo della regolare fornitura/prestazione/esecuzione del contratto	1)Verifica dei tempi di esecuzione delle prestazioni 2)Trasmissione al RPC dell'avvenuta rimodulazione del crono programma Controllo sull'applicazione di eventuali penali per il ritardo della prestazione 3)Strumenti operativi ad hoc (check-list, verbali di sopralluogo, piano di controlli, etc.) coerenti con gli impegni definiti nel capitolato di gara e relativa informazione ai soggetti deputati ad effettuare il controllo. 4)Verifica da parte del RPCT dell'impiego e della dotazione dei predetti strumenti operativi. 5)Formazione e informazione ai soggetti deputati ad effettuare il controllo	Responsabili di Settore	Dalla data di entrata in vigore del d.lgs. 50/2016	A	I contratti d'appalto di lavori, forniture e servizi, dati gli interessi economici che attivano, possono celare comportamenti scorretti a favore di talune imprese e in danno di altre. Fatti di cronaca confermano la necessità di adeguate misure. Rischio alto
3.24	Verifica del rispetto delle altre condizioni di esecuzione della prestazione	Input: 1)iniziativa d'ufficio; Attività: 1) Valutazione dei tempi di esecuzione della prestazione 2) Determinazione delle clausole contrattuali sui tempi di esecuzione Output: 1)verbali di verifica della esecuzione contrattuale 2)verbali di identificazione del personale addetto al lavoro o ai servizi	Tutti i Resp. di settore	In caso di lavori di forniture di beni e prestazioni di servizi, pressioni dell'appaltatore sulla stazione appaltante, affinché le condizioni di esecuzione della prestazione vengano rimodulate in funzione delle sue esigenze e con alterazione delle condizioni contrattuali e della parità tra i soggetti concorrenti	1)Verifica delle condizioni di esecuzione delle prestazioni con particolare riferimento alle migliori offerte in sede di gara (OEV) 2)Controllo sull'applicazione di eventuali penali per il ritardo della prestazione 3)Formazione e informazione ai soggetti deputati ad effettuare il controllo	Responsabili di Settore	Dalla data di entrata in vigore del d.lgs. 50/2016	A	I contratti d'appalto di lavori, forniture e servizi, dati gli interessi economici che attivano, possono celare comportamenti scorretti a favore di talune imprese e in danno di altre. Fatti di cronaca confermano la necessità di adeguate misure. Rischio alto
3.25	Modifiche delle condizioni contrattuali (Varianti) in corso di esecuzione del contratto ai sensi dell'art. 106 del d.lgs. 50/2016	Input: 1)iniziativa d'ufficio o di parte Attività: 1)Approfondita Verifica dei presupposti di fatto e di diritto per ricorrere alla modifiche delle condizioni contrattuali così come previste dall'art 106 del d.lgs. 50/2016 Output: 1)Comunicazione all'Anac secondo i tempi previsti dall'art. 106	Tutti i Resp di Settore .	Ammissione di modifiche che eccedono i limiti imposti dalla normativa per consentire all'appaltatore di recuperare lo sconto effettuato in sede di gara o di conseguire extra guadagni	1)Fermi restando gli adempimenti formali previsti dalla normativa dell'art 106 del d.lgs. 50/2016, rendicontazione da inviarsi al RPC da parte del RUP, che espliciti l'istruttoria interna condotta sulla legittimità della variante e sugli impatti economici e contrattuali della stessa (in particolare con riguardo alla congruità dei costi e tempi di esecuzione aggiuntivi, delle modifiche delle condizioni contrattuali, tempestività del processo di redazione ed approvazione della modifica –variante contrattuale 2)Puntuale comunicazione all'Anac nei tempi richiesti ove previsto)	Responsabile di Settore	Dalla data di entrata in vigore del d.lgs. 50/2016	A	I contratti d'appalto di lavori, forniture e servizi, dati gli interessi economici che attivano, possono celare comportamenti scorretti a favore di talune imprese e in danno di altre. Fatti di cronaca confermano la necessità di adeguate misure. Rischio alto
3.26	Controllo esecuzione subappalto	Input: 1) Autorizzazione al subappalto Attività: 1) Verifica dei presupposti di diritto (art. 105 del d.lgs. 50/2016) Output: 1)verbali di verifica della esecuzione contrattuale 2) Controlli sui subappaltatori 3) verbali di identificazione del personale addetto al lavoro o ai servizi	Tutte i Resp di Settori organizzative	Mancato controllo della stazione appaltante dell'esecuzione della prestazione da parte del subappaltatore Mancato controllo da parte del l'affidatario nei confronti del subappaltatore	1)Puntuale applicazione degli obblighi di legge relativi alla disciplina del subappalto (art 106 del d.lgs. 50/2016) in materia di controlli sui requisiti richiesti e sulla conformità degli adempimenti del subappaltatore previsti dal capitolato anche n relazione alle tempistiche. 2)Individuazione nominativa periodica, in appositi verbali, dei soggetti presenti in cantiere o nel luogo di esecuzione contrattuali	Responsabile di Settore	Dalla data di entrata in vigore del d.lgs. 50/2016	M	I contratti d'appalto di lavori, forniture e servizi, dati gli interessi economici che attivano, possono celare comportamenti scorretti a favore di talune imprese e in danno di altre. Fatti di cronaca confermano la necessità di adeguate misure. Rischio moderato

RIF. PROCESSO	PROCESSO	FASI DEL PROCESSO	SETTORI ORGANIZZATIVI COINVOLTI	CATALOGO DEI RISCHI PRINCIPALI	MISURE DI TRATTAMENTO DEL RISCHIO	RESPONSABILE DELLE MISURE	TEMPI DI ATTUAZIONE	ANALISI DEL RISCHIO	
								VALUTAZIONE COMPLESSIVA	MOTIVAZIONI
3.27	Gestione delle controversie – transazione ai sensi dell'art. 208 del d.lgs. 50/2016	Input: 1) iniziativa d'ufficio o di parte Attività: 1) Valutazione del responsabile del procedimento della proposta di transazione dell'aggiudicatario 2) per importo superiore a 100.000 euro è necessario acquisire parere del responsabile del contenzioso 3) Negoziazione Output: 1) Sottoscrizione della transazione in forma scritta a pena di nullità	Tutte i Resp di Settore	Valutazione inadeguata dell'accordo transattivo, al fine di favorire l'aggiudicatario.	1)Puntuale applicazione della normativa di cui all'art 208 del d.lgs. 50/2016. 2)Approfondita istruttoria sulla sussistenza della necessità della transazione e sulla congruità dei costi. 3)Richiesta parere all'Organo di revisione	Responsabile di Settore	Dalla data di entrata in vigore del d.lgs. 50/2016	A	I contratti d'appalto di lavori, forniture e servizi, dati gli interessi economici che attivano, possono celare comportamenti scorretti a favore di talune imprese e in danno di altre. Fatti di cronaca confermano la necessità di adeguate misure. Rischio alto
3.28	Gestione delle controversie - Accordo bonario	Input: 1) comunicazione del Direttore dei lavori al RUP Attività: 1) eventuale richiesta del RUP di costituzione della Commissione ex art. 205 d.lgs. 50/2016) 2) eventuale costituzione Commissione (art. 205 e 206 d.lgs. 50/2016) o eventuale relazione del RUP 3)) Avvio della proposta di accordo da parte del RUP e/o da parte dell'esperto, previa richiesta del RUP Output: accettazione o reiezione della proposta dalle parti	Tutti i Resp di Settore	Condizionamento dei RUP o degli esperti incaricati per le decisioni da assumere al fine di favorire l'appaltatore. Condizionamenti nelle decisioni assunte all'esito delle procedure di accordo bonario, derivabili dalla presenza della parte privata all'interno della commissione.	1)Puntuale applicazione della normativa. 2)Indagine approfondita sulla sussistenza delle riserve e sulla congruità del valore economico. 3)Acquisizione della dichiarazione dell'insussistenza delle cause di incompatibilità qualora sia nominato un esperto esterno	Responsabile di Settore	Dalla data di entrata in vigore del d.lgs. 50/2016	A	I contratti d'appalto di lavori, forniture e servizi, dati gli interessi economici che attivano, possono celare comportamenti scorretti a favore di talune imprese e in danno di altre. Fatti di cronaca confermano la necessità di adeguate misure. Rischio alto
3.29	Collaudo e verifica di conformità o certificato di regolare esecuzione (Art. 102 d.lgs. 50/2016)	Input: iniziativa d'ufficio Attività 1)Il responsabile unico del procedimento controlla l'esecuzione del contratto congiuntamente al direttore dei lavori per i lavori e al direttore dell'esecuzione del contratto per i servizi e forniture 2) decisione se ricorrere al collaudo/verifica di conformità o certificato di regolare esecuzione; Output Rilascio o diniego di collaudo/verifica di conformità/ certificato di regolare esecuzione;	RUP di Settore	Mancato controllo per agevolare l'operatore economico, anche su pressione dello stesso, affinché le condizioni di esecuzione della prestazione vengano rimodulati in funzione delle sue esigenze e con alterazione delle condizioni contrattuali e della parità tra i soggetti concorrenti Confusione controllore/controllo (mancanza di terzietà)	1)Verifica delle condizioni di esecuzione delle prestazioni, con particolare riferimento alle migliori offerte in sede di gara (OEV) ed alla applicazione di penali 2)Controllo sull'applicazione di eventuali penali per il ritardo della prestazione 3)obbligo di verifiche del settore sulle eventuali situazioni di rischio, quali l'occultamento di errori/omissioni della Direzione Lavori che certifica la regolare esecuzione dei lavori diretti)	RUP di Settore	Dalla data di entrata in vigore del d.lgs. 50/2016	A	I contratti d'appalto di lavori, forniture e servizi, dati gli interessi economici che attivano, possono celare comportamenti scorretti a favore di talune imprese e in danno di altre. Fatti di cronaca confermano la necessità di adeguate misure. Rischio alto
3.30	Nomina del collaudatore ai sensi dell'art 102 del d.lgs. 50/2016	Input: 1) decisione del responsabile di Settore di nominare il collaudatore Attività: 1)Nomina mediante applicazione normativa e scelta del collaudatore ove richiesto mediante procedura ad evidenza pubblica Output: 1)nomina del collaudatore	Tutte i Resp di settore	Attribuzione dell'incarico del collaudo a soggetto compiacente per ottenere il certificato in assenza dei requisiti	1) Individuazione del collaudatore attraverso una procedura di selezione con criteri predeterminati, nel rispetto del criterio di rotazione 2)Individuazione ai sensi dell'art. 31 comma 8 del d.lgs. 50/2016	Responsabile di Settore	Dalla data di entrata in vigore del d.lgs. 50/2016	A	I contratti d'appalto di lavori, forniture e servizi, dati gli interessi economici che attivano, possono celare comportamenti scorretti a favore di talune imprese e in danno di altre. Fatti di cronaca confermano la necessità di adeguate misure. Rischio alto
3.31	Selezione per l'affidamento di incarichi professionali	Input: bando/ manifestazione di interesse/ lettera di invito Attività selezione Output contratto di incarico professionale	Tutte i Resp di settore	Selezione "pilotata" per interesse/utilità di uno o più commissari	1)Puntuale applicazione della normativa.	Responsabile di Settore	Dalla data di entrata in vigore del d.lgs. 50/2016	A	I contratti d'appalto di lavori, forniture e servizi, dati gli interessi economici che attivano, possono celare comportamenti scorretti a favore di talune imprese e in danno di altre. Fatti di cronaca confermano la necessità di adeguate misure. Rischio alto

RIF. PROCESSO	PROCESSO	FASI DEL PROCESSO	SETTORI ORGANIZZATIVI COINVOLTI	CATALOGO DEI RISCHI PRINCIPALI	MISURE DI TRATTAMENTO DEL RISCHIO	RESPONSABILE DELLE MISURE	TEMPI DI ATTUAZIONE	ANALISI DEL RISCHIO	
								VALUTAZIONE COMPLESSIVA	MOTIVAZIONI
3.32	Affidamenti in house	Input: iniziativa d'ufficio Attività verifica delle condizioni previste dall'ordinamento Output provvedimento di affidamento e contratto di servizio	Tutte i Resp di settore	violazione delle norme e dei limiti dell'in house providing per interesse/utilità di parte	1)Puntuale applicazione della normativa.	Responsabile di Settore	Dalla data di entrata in vigore del d.lgs. 50/2016	M	L'affidamento in house seppur a società pubbliche, non sempre efficienti, talvolta cela condotte scorrette e conflitti di interesse. Rischio alto
3.33	Gestione e archiviazione dei contratti pubblici	Input: iniziativa d'ufficio Attività stesura, sottoscrizione, registrazione Output archiviazione del contratto	Settore Affari Generali -Segreteria Generale	violazione delle norme procedurali	1)Puntuale applicazione della normativa.	Segretario comunale /Responsabile Affari Generali	Dalla data di entrata in vigore del d.lgs. 50/2016	B-	Il processo non consente margini di discrezionalità significativi. Inoltre, i vantaggi che produce in favore dei terzi sono di valore, in genere, assai contenuto. Pertanto, il rischio è stato ritenuto molto basso (B-).

ALLEGATO B - AREA DI RISCHIO – 3 CONTRATTI PUBBLICI

Ulteriori prescrizioni comportamentali per il personale comunale relativamente ai contratti:

- a) non è ammesso né all'imprenditore che partecipa ad una procedura di affidamento né ai dipendenti dell'ente incontrarsi al di fuori delle sedi istituzionali dell'ente e degli uffici assegnati prima della indizione di una procedura di affidamento;
- b) in fase di espletamento di una procedura di aggiudicazione mediante gara ad evidenza pubblica i componenti delle commissioni possono interloquire con i rappresentanti delle imprese concorrenti solo in fase di seduta pubblica ed in luogo istituzionale aperto al pubblico. I colloqui telefonici e gli incontri riservati sono vietati.
- c) nelle procedure di evidenza pubblica le informazioni ed i chiarimenti interpretativi anche a richiesta di parte devono essere resi pubblici con gli ordinari mezzi e mediante pubblicazione sul sito web dell'ente, e della CUC
- d) è ammesso interloquire mediante e-mail, P.E.C. telefono dell'ente direttamente con l'imprenditore solo nei casi di affidamenti con procedura di somma urgenza, o cottimo fiduciario nei limiti di legge, nonché recarsi al di fuori della sede dell'ufficio unitamente all'imprenditore per l'esecuzione di sopralluoghi.
- e) l'imprenditore interessato ad ottenere affidamenti deve astenersi dal richiedere ai dipendenti dell'ente direttamente o indirettamente coinvolti incontri conviviali durante e/o fuori dell'orario di lavoro.
- f) dichiarazione dell'aggiudicatario che affermi di non avere concluso, nel biennio antecedente la data di indizione della procedura di affidamento, contratti a titolo privato o concesso altre utilità a personale dipendente dell'ente coinvolto nella procedura di affidamento
- g) per le procedure negoziate valgono gli stessi principi di cui ai precedenti punti;
- h) rispettare il divieto di frazionamento o innalzamento artificioso dell'importo contrattuale;
- i) proroghe o rinnovi di contratti di appalto di forniture e servizi solo nei casi previsti dalla normativa vigente.

AREA DI RISCHIO – 4 CONTROLLI, VERIFICHE E SANZIONI

RIF. PROCESSO	PROCESSO	FASI DEL PROCESSO	SETTORI ORGANIZZATIVI COINVOLTI	CATALOGO DEI RISCHI PRINCIPALI	MISURE DI TRATTAMENTO DEL RISCHIO	RESPONSABILE DELLE MISURE	TEMPI DI ATTUAZIONE	ANALISI DEL RISCHIO	
								VALUTAZIONE COMPLESSIVA	MOTIVAZIONI
4.1	Accertamento violazioni amministrative al codice della strada	Input: iniziativa d'ufficio Attività 1) Rilevazione dell'infrazione 2) Preavviso di accertamento dell'infrazione Ouput 1) Nel caso di mancato pagamento del preavviso, redazione e notifica del verbale di contestazione	Settore Polizia Locale	Omessa verifica per interesse di parte. Difficoltà nelle procedure relative all'attività di vigilanza, controllo ed ispezione. Carenza di motivazione in fase di annullamento del Preavviso di accertamento dell'infrazione, al fine di favorire un particolare soggetto	1) Monitoraggio e periodico reporting del numero di preavvisi e verbali annullati in autotutela 2) Monitoraggio e periodico reporting del numero di ricorsi e del loro esito 3) Procedura formalizzata e tracciabilità informatica dell'iter del verbale	Comandante Servizio Polizia Locale	Dall'entrata in vigore del PTPC	A-	

RIF. PROCESSO	PROCESSO	FASI DEL PROCESSO	SETTORI ORGANIZZATIVI COINVOLTI	CATALOGO DEI RISCHI PRINCIPALI	MISURE DI TRATTAMENTO DEL RISCHIO	RESPONSABILE DELLE MISURE	TEMPI DI ATTUAZIONE	ANALISI DEL RISCHIO	
								VALUTAZIONE COMPLESSIVA	MOTIVAZIONI
4.2	Accertamento violazioni amministrative al codice della strada	Input: iniziativa d'ufficio Attività 1) Rilevazione dell'infrazione 2) Preavviso di accertamento dell'infrazione Ouput 1) Nel caso di mancato pagamento del preavviso, redazione e notifica del verbale di contestazione	Settore Polizia Locale	Ritardo nella notifica della sanzione amministrativa con conseguente maturazione dei termini di prescrizione	1)Verifica sul software della corrispondenza dei verbali con l'inserimento Sottoposizione verbali al controllo a campione successivo. 2)Monitoraggio e periodico reporting del numero di verbali che per motivi temporali risultano prescritti Rendicontazione annuale	Comandante Servizio Polizia Locale	Dall'entrata in vigore del PTPC	A-	Gli uffici potrebbero utilizzare poteri e competenze, delle quali dispongono, in favore di taluni soggetti a scapito di altri, svolgendo o meno le verifiche, levando o meno le sanzioni.
4.3	Accertamento violazioni amministrative al codice della strada	Input: iniziativa d'ufficio Attività 1) Rilevazione dell'infrazione 2) Preavviso di accertamento dell'infrazione Ouput 1) Nel caso di mancato pagamento del preavviso, redazione e notifica del verbale di contestazione	Settore Polizia Locale	Mancata consegna in ufficio o mancato caricamento del preavviso di accertamento		Settore Polizia Locale		A	Gli uffici potrebbero utilizzare poteri e competenze, delle quali dispongono, in favore di taluni soggetti a scapito di altri, svolgendo o meno le verifiche, levando o meno le sanzioni.
4.4	Accertamento violazioni amministrative al codice della strada	Input: iniziativa d'ufficio Attività 1) Rilevazione dell'infrazione 2) Preavviso di accertamento dell'infrazione Ouput 1) Nel caso di mancato pagamento del preavviso, redazione e notifica del verbale di contestazione	Settore Polizia Locale	Cancellazione dalla banca dati informatica dei verbali per evitare l'applicazione della sanzione della perdita dei punti	1)Procedura formalizzata e tracciabilità informatica dell'iter del verbale	Comandante Servizio Polizia Locale		A-	Gli uffici potrebbero utilizzare poteri e competenze, delle quali dispongono, in favore di taluni soggetti a scapito di altri, svolgendo o meno le verifiche, levando o meno le sanzioni.
4.5	Attività tecnico Amministrativa di controllo deposito atti in sede comunale	Input: 1)Ricezione atto Attività 2) Valutazione tecnica e/o controllo ove previsto	Settore Urbanistica	Punti n. 2 e 4 dell' Allegato A	Punto n. 1 e dell' allegato B	Responsabile Settore Urbanistica	Misure di trattamento del rischio già in attuazione	B	Il processo non consente margini di discrezionalità significativi. Inoltre, i vantaggi che produce in favore dei terzi sono di valore, in genere, assai contenuto. Pertanto, il rischio è stato ritenuto basso (B).

RIF. PROCESSO	PROCESSO	FASI DEL PROCESSO	SETTORI ORGANIZZATIVI COINVOLTI	CATALOGO DEI RISCHI PRINCIPALI	MISURE DI TRATTAMENTO DEL RISCHIO	RESPONSABILE DELLE MISURE	TEMPI DI ATTUAZIONE	ANALISI DEL RISCHIO	
								VALUTAZIONE COMPLESSIVA	MOTIVAZIONI
4.6	Verifiche accertamenti abusi edilizi	<p>Input: 1) iniziativa d'ufficio/ ricezione e valutazione eventuale informativa</p> <p>Attività 1)attività di verifica 2) Puntuale controllo delle opere edilizie eseguite</p> <p>Ouput sanzione / ordinanza di demolizione/ archiviazione</p>	Settore Urbanistica e Settore Polizia Locale	<p>Omissa verifica della informativa. Omissione totale o parziale dell'esercizio dell'attività di verifica dell'attività edilizia in corso nel territorio.</p> <p>Omissa controllo per interesse di parte.</p> <p>Omissione e/o esercizio di discrezionalità e/o parzialità nello svolgimento delle attività di verifica consentendo ai destinatari oggetto dei controlli di sottrarsi ai medesimi e/o alle prescrizioni/sanzioni derivanti con conseguenti indebiti vantaggi Disomogeneità dei comportamenti. Interferenze esterne da parte dei soggetti coinvolti nei procedimenti volte a scongiurare l'ipotesi di avvio del procedimento sanzionatorio, l'applicazione delle sanzioni o a ridurne l'ammontare.</p> <p>Applicazione della sanzione pecuniaria, in luogo dell'ordine di ripristino, senza porre in essere la complessa attività di accertamento dell'impossibilità di procedere alla demolizione dell'intervento abusivo, senza pregiudizio per le opere eseguite legittimamente in conformità al titolo edilizio. Mancanza della generale vigilanza sulle attività edilizie in generale e su quelle liberalizzate (CIL e CILA)</p> <p>Accordi collusivi per mancato accertamento violazioni/reati.</p> <p>Mancanza della generale vigilanza sulle attività edilizie in generale e su quelle liberalizzate (CIL e CILA)</p> <p>Disomogeneità delle valutazioni</p>	<p>1)Criteri per la creazione del campione di attività da controllare</p> <p>2)registro per verificare la corrispondenza tra il numero delle segnalazioni di abusi pervenute ed il numero di sopralluoghi effettuati e monitoraggio annuale relativo all'effettuazione dei controlli programmati</p> <p>3)istruzione operative per l'effettuazione dei controlli in materia ambientale</p> <p>4)sopralluoghi a cura di più operatori</p> <p>5)tracciatura informatica del procedimento</p> <p>6) Formalizzazione degli elementi minimi da rilevare nell'eventuale sopralluogo per la definizione del verbale.</p>	Settore Polizia Locale Resp. Settore Urbanistica – Edilizia – Suap - Commercio	Misure di trattamento del rischio n. 4-5-6 già in attuazione Misure di trattamento del rischio n. 1-2-3 dall'entrata in vigore del PTPC	A	Gli uffici potrebbero utilizzare poteri e competenze, delle quali dispongono, in favore di taluni soggetti a scapito di altri, svolgendo o meno le verifiche, levando o meno le sanzioni.
4.7	Verifica requisiti per acquisto per alloggi in Edilizia Convenzionata	<p>Input: 1) Ricezione istanza</p> <p>Attività 1) Valutazione tecnica dell'istanza</p> <p>Ouput 1) Rilascio o diniego del certificato/ autorizzazione</p>	Settore Urbanistica	<p>Omissa verifica della sussistenza dei requisiti per l'ottenimento dell'autorizzazione anticipata, qualora questo sia richiesto dalla legge Valutazione tecnica della documentazione presentata al fine di agevolare il richiedente. Omissa verifica della sussistenza dei requisiti soggettivi e/o oggettivi occorrenti, al fine di agevolare il richiedente. Non rispetto dell'ordine cronologico delle richieste al fine di favorire un soggetto particolare.</p>	<p>1)Attenta verifica della sussistenza dei requisiti per l'acquisto se richiesti dalla legge. 2) Previsione metodi di ricalcolo del conguaglio dovuto al fine della vendita .</p>	Resp. Settore Urbanistica	Misure di trattamento del rischio già in attuazione	A	Gli uffici potrebbero utilizzare poteri e competenze, delle quali dispongono, in favore di taluni soggetti a scapito di altri, svolgendo o meno le verifiche, levando o meno le sanzioni.

RIF. PROCESSO	PROCESSO	FASI DEL PROCESSO	SETTORI ORGANIZZATIVI COINVOLTI	CATALOGO DEI RISCHI PRINCIPALI	MISURE DI TRATTAMENTO DEL RISCHIO	RESPONSABILE DELLE MISURE	TEMPI DI ATTUAZIONE	ANALISI DEL RISCHIO	
								VALUTAZIONE COMPLESSIVA	MOTIVAZIONI
4.8	Autorizzazione vendita anticipata per immobili acquisiti in regime di edilizia convenzionata e/o PEEP	<p>Input: 1) Ricezione istanza</p> <p>Attività: 1)Calcolo conguaglio costo di costruzione 2)Verifica sussistenza requisiti per l'autorizzazione</p> <p>Ouput: 1) Rilascio o diniego del certificato/ autorizzazione</p>	Settore Urbanistica – Edilizia – Suap e Commercio	<p>Omessa verifica della sussistenza dei requisiti per l'ottenimento dell'autorizzazione anticipata, qualora questo sia richiesto dalla legge.</p> <p>Omesso e/o inesatto calcolo della somma dovuta</p> <p>Omesso e/o inesatto calcolo della somma dovuta a conguaglio per il costo di costruzione</p> <p>Non rispetto dell'ordine cronologico delle richieste al fine di creare favoritismi</p> <p>Mancata comunicazione pubblica/avviso per informare tutti gli aventi diritto della sussistente possibilità di ottenimento dell'autorizzazione</p>	<p>1)Attenta verifica della sussistenza dei requisiti per l'acquisto se richiesti dalla legge.</p> <p>2) Previsione metodi di ricalcolo del conguaglio dovuto al fine della vendita</p> <p>3)Comunicazione pubblica per avvisare tutti gli aventi diritto della possibilità di ottenimento dell'autorizzazione</p>	Resp. Settore Urbanistica	Misure di trattamento del rischio già in attuazione	A	Gli uffici potrebbero utilizzare poteri e competenze, delle quali dispongono, in favore di taluni soggetti a scapito di altri, svolgendo o meno le verifiche, levando o meno le sanzioni.
4.9	Vigilanza e verifiche sulle attività commerciali in sede fissa	<p>Input: 1)iniziativa d'ufficio</p> <p>Attività: 1)attività di verifica</p> <p>Ouput: 1)sanzione /archiviazione</p>	Settore Polizia Locale	<p>Omessa verifica per interesse di parte.</p> <p>Interferenze esterne da parte dei soggetti coinvolti nei procedimenti volte a scongiurare l'ipotesi di avvio del procedimento sanzionatorio, l'applicazione delle sanzioni o a ridurre l'ammontare.</p>	<p>1)Monitoraggio periodico relativo all'effettuazione dei controlli programmati a cura del Responsabile Polizia Locale</p> <p>2)sopralluoghi a cura di più operatori</p> <p>3)tracciatura informatica del procedimento</p>	Comandante Servizio Polizia Locale	Dalla data di approvazione del PTPCT	A-	Gli uffici potrebbero utilizzare poteri e competenze, delle quali dispongono, in favore di taluni soggetti a scapito di altri, svolgendo o meno le verifiche, levando o meno le sanzioni.

RIF. PROCESSO	PROCESSO	FASI DEL PROCESSO	SETTORI ORGANIZZATIVI COINVOLTI	CATALOGO DEI RISCHI PRINCIPALI	MISURE DI TRATTAMENTO DEL RISCHIO	RESPONSABILE DELLE MISURE	TEMPI DI ATTUAZIONE	ANALISI DEL RISCHIO	
								VALUTAZIONE COMPLESSIVA	MOTIVAZIONI
4.10	Vigilanza e verifiche su mercati ed ambulanti	<p>Input: 1)iniziativa d'ufficio</p> <p>Attività: 1)attività di verifica</p> <p>Ouput: 1)sanzione /archiviazione</p>	Settore Polizia Locale	Omessa verifica per interesse di parte. Interferenze esterne da parte dei soggetti coinvolti nei procedimenti volte a scongiurare l'ipotesi di avvio del procedimento sanzionatorio, l'applicazione delle sanzioni o a ridurne l'ammontare.	1)Monitoraggio periodico relativo all'effettuazione dei controlli programmati a cura del Comandante	Comandante Servizio Polizia Locale	Dalla data di approvazione del PTPCT	A	Gli uffici potrebbero utilizzare poteri e competenze, delle quali dispongono, in favore di taluni soggetti a scapito di altri, svolgendo o meno le verifiche, levando o meno le sanzioni.
4.11	Controlli sull'abbandono di rifiuti urbani	<p>Input: iniziativa d'ufficio</p> <p>Attività: attività di verifica</p> <p>Ouput: sanzione o archiviazione</p>	Settore Polizia Locale	omessa verifica per interesse di parte		Comandante Servizio Polizia Locale	Dalla data di approvazione del PTPCT	A-	Gli uffici potrebbero utilizzare poteri e competenze, delle quali dispongono, in favore di taluni soggetti a scapito di altri, svolgendo o meno le verifiche, levando o meno le sanzioni.

RIF. PROCESSO	PROCESSO	FASI DEL PROCESSO	SETTORI ORGANIZZATIVI COINVOLTI	CATALOGO DEI RISCHI PRINCIPALI	MISURE DI TRATTAMENTO DEL RISCHIO	RESPONSABILE DELLE MISURE	TEMPI DI ATTUAZIONE	ANALISI DEL RISCHIO	
								VALUTAZIONE COMPLESSIVA	MOTIVAZIONI
4.12	Gestione della centrale operativa e della videosorveglianza del territorio	<p>Input: iniziativa di parte</p> <p>Attività Presa in carico segnalazione /richiesta di intervento, ecc.</p> <p>Ouput Azioni conseguenti per fare fronte alla richiesta pervenuta</p>	Settore Polizia Locale	<p>Violazione della privacy</p> <p>Fuga di notizie verso la stampa</p> <p>Alterazione della concorrenza</p>	<p>1)Registrazione delle richieste di accesso alle banche dati (es: PRA, MCTC, etc.) da parte del personale del Comando.</p> <p>2) Linee guida per le risposte che la Centrale Operativa deve fornire alle richieste di accesso alle banche dati. Tracciabilità informatica di accessi e interrogazioni ai sistemi di videosorveglianza ed alle relative banche dati.</p> <p>3)Linee guida che identifichino le tipologie di informazioni ed i dipendenti autorizzati a comunicare con la stampa.</p> <p>4)Linee guida per le risposte che gli agenti devono fornire alle richieste - da parte dei cittadini - che possono essere fonti di rischio rispetto all'alterazione della concorrenza (es: richiesto intervento carro attrezzi)</p>	Comandante del Servizio di Polizia Locale	Dalla data di approvazione del PTPCT	A-	Gli uffici potrebbero utilizzare poteri e competenze, delle quali dispongono, in favore di taluni soggetti a scapito di altri, svolgendo o meno le verifiche, levando o meno le sanzioni.
4.13	Attività di polizia giudiziaria	<p>Input: iniziativa di ufficio o di parte</p> <p>Attività Accertamento reati.</p> <p>Ouput Trasmissione delle comunicazione delle notizie di reato alla Procura della Repubblica</p>	Settore Polizia Locale	<p>Mancato accertamento dei reato</p> <p>Mancata rispetto dei tempi di trasmissione di atti per convaluda</p> <p>Collusione con indagato</p>	<p>1)Svolgimento delle attività, se possibile e salvi i casi di urgenza, in presenza di due addetti con funzioni di Polizia Giudiziaria</p>	Comandante Servizio Polizia Locale	Dalla data di approvazione del PTPCT	A-	Gli uffici potrebbero utilizzare poteri e competenze, delle quali dispongono, in favore di taluni soggetti a scapito di altri, svolgendo o meno le verifiche, levando o meno le sanzioni.

Comune di Asola
AREA DI RISCHIO – 5 GESTIONE DELLE ENTRATE, DELLE SPESE E DEL PATRIMONIO

RIF. PROCESSO	PROCESSO	FASI DEL PROCESSO	SETTORI ORGANIZZATIVI COINVOLTI	CATALOGO DEI RISCHI PRINCIPALI	MISURE DI TRATTAMENTO DEL RISCHIO	RESPONSABILE DELLE MISURE	TEMPI DI ATTUAZIONE	ANALISI DEL RISCHIO	
								VALUTAZIONE COMPLESSIVA	MOTIVAZIONI
5.1	Rimborso somme riscosse e non dovute per tributi locali	Input: 1) iniziativa di parte: richiesta rimborso Attività: 1) Verifica dei presupposti Output: 1) Liquidazione	Settore Tributi	Disparità di trattamento nella gestione della tempistica nella liquidazione dei rimborsi	1) Valorizzazione della motivazione nel rispetto delle disponibilità di bilancio	Responsabile Settore Tributi	Misure di trattamento del rischio già in attuazione	M	Gli uffici potrebbero utilizzare impropriamente poteri e competenze per ottenere utilità personali. I riflessi nei confronti dei terzi sono elevati. I criteri di valutazione, di carattere temporale, sono di tutta evidenza, essendo determinati dall'ordine di arrivo al protocollo. Il rischio è stato ritenuto Moderato.
5.2	Recupero entrate tributarie	Input: iniziativa d'ufficio Attività: 1) Verifica della mancata riscossione Output: 1) Emissione dell'avviso di recupero	Settore Tributi	Ritardo nei controlli con conseguente maturazione dei termini di prescrizione e/o di decadenza al fine di agevolare un particolare soggetto	1) Report annuale sul recupero delle entrate 2) tracciabilità degli accessi sulla posizione di ogni singolo contribuente	Responsabile Settore Tributi	Misure di trattamento del rischio già in attuazione	A	Gli uffici potrebbero utilizzare poteri e competenze, delle quali dispongono, in favore di taluni soggetti a scapito di altri, svolgendo o meno le verifiche, levando o meno le sanzioni. Il rischio maggiore tuttavia si ritiene possa essere determinato piuttosto dalla quantità ed alto grado di complessità delle pratiche da trattare, anche alla luce delle frequenti modifiche normative. Rischio Alto
5.3	Recupero entrate tributarie	Input: iniziativa d'ufficio Attività: 1) Verifica della mancata riscossione Output: 1) Emissione dell'avviso di recupero	Settore Tributi	Cancellazione dalla banca dati informatica dell'utilizzatore del servizio	1) Tracciabilità utilizzatori	Responsabile Settore Tributi	Misure di trattamento del rischio già in attuazione	M	Gli uffici dispongono della banca dati tributaria, ma l'evidenza ed il tracciamento degli utilizzatori incaricati è altamente disincentivante rispetto al rischio in oggetto. Il livello di interesse verso l'esterno è sicuramente elevato, pertanto il rischio è da ritenersi Moderato
5.4	Sgravi totali o parziali delle cartelle esattoriali /provvedimenti di accertamento	Input: 1) iniziativa di parte: presentazione dell'istanza di sgravio Attività: 1) Verifica dei presupposti per lo sgravio Output: 1) Concessione dello sgravio	Tutti i Settori	Mancata o carente verifica dei presupposti di fatto o di diritto che giustificano lo sgravio cartelle esattoriali / provvedimento di accertamento, al fine di favorire il richiedente	1) Puntuale applicazione degli atti regolamentari del comune	Tutti i Responsabili di Settore	Misure di trattamento del rischio già in attuazione	M	Gli uffici potrebbero utilizzare impropriamente poteri e competenze per ottenere utilità personali. Il rischio è stato ritenuto Moderato.
5.5	Rateizzazione del pagamento dell'entrate (tributi, tariffe, sanzioni amministrative, ecc.)	Input: 1) iniziativa di parte: presentazione dell'istanza di rateizzazione Attività: 1) Verifica dei presupposti per la rateizzazione 2) Concessione della rateizzazione Output: 1) Controllo dei pagamenti delle rate	Tutti i Settori	Mancata o carente verifica dei presupposti di fatto, previsti dalla regolamentazione comunale che giustificano la rateizzazione, al fine di favorire il richiedente	1) Puntuale applicazione degli atti regolamentari del comune	Tutti i Responsabili di Settore	Misure di trattamento del rischio già in attuazione	M	Gli uffici potrebbero utilizzare impropriamente poteri e competenze per ottenere utilità personali. Il rischio è stato ritenuto Moderato
5.6	Rateizzazione del pagamento dell'entrate (tributi, tariffe, sanzioni amministrative, ecc.)	Input: 1) iniziativa di parte: presentazione dell'istanza di rateizzazione Attività: 1) Verifica dei presupposti per la rateizzazione 2) Concessione della rateizzazione Output: 1) Controllo dei pagamenti delle rate	Tutti i Settori	Mancata decadenza dal beneficio della rateizzazione, nel caso di omesso pagamento di una rata, così come previsto dal regolamento comunale	1) Comunicazione ai responsabili di settore ad opera della ragioneria, dei pagamenti effettuati	Tutti i Responsabili di Settore	Misure di trattamento del rischio già in attuazione	M	Gli uffici potrebbero utilizzare impropriamente poteri e competenze per ottenere utilità personali. Il rischio è stato ritenuto Moderato.
5.7	Riscossione coattiva delle entrate tributarie e patrimoniali	Input: iniziativa d'ufficio 1) Verifica della mancata riscossione Attività: 1) Iscrizione al ruolo Output: 1) Nel caso di mancato pagamento, avvio delle procedure cautelari	Tutti i settori	Esclusione dalla procedura di riscossione coattiva, al fine di favorire soggetti particolari	1) consegna dei ruoli al concessionario incaricato alla riscossione coattiva	Tutti i Responsabili di Settore	Misure di trattamento del rischio già in attuazione	M	Gli uffici potrebbero utilizzare impropriamente poteri e competenze per ottenere utilità personali. Il rischio è stato ritenuto Moderato.

RIF. PROCESSO	PROCESSO	FASI DEL PROCESSO	SETTORI ORGANIZZATIVI COINVOLTI	CATALOGO DEI RISCHI PRINCIPALI	MISURE DI TRATTAMENTO DEL RISCHIO	RESPONSABILE DELLE MISURE	TEMPI DI ATTUAZIONE	ANALISI DEL RISCHIO	
								VALUTAZIONE COMPLESSIVA	MOTIVAZIONI
5.8	Accertamenti con adesione dei tributi locali	Input: 1) iniziativa di parte / d'ufficio Attività: 1) Istruttoria entro i termini del procedimento Output: 1) adesione e pagamento da parte del contribuente o rigetto della richiesta	Settore Tributi	Omessa verifica e controllo sulla correttezza dei pagamenti effettuati. Omessa verifica per interesse di parte o violazione della normativa per favorire un determinato soggetto	1) Puntuale applicazione degli atti regolamentari del comune. 2) Valorizzazione della motivazione	Responsabile Settore Tributi	Misure di trattamento del rischio già in attuazione	A	Gli uffici potrebbero utilizzare poteri e competenze, delle quali dispongono, in favore di taluni soggetti a scapito di altri, svolgendo o meno le verifiche, levando o meno le sanzioni. Rischio alto
5.9	Liquidazione e pagamento fatture agli operatori economici affidatari di lavori, servizi, forniture	Input: 1) Ricezione della fattura Attività: 1) Verifica dell'adempimento della prestazione Output: 1) Liquidazione e pagamento	Tutti i Settori	Non rispetto delle scadenze di pagamento e dell'ordine cronologico del fatture ingiustificata dilatazione dei tempi per costringere il destinatario del provvedimento tardivo a concedere "utilità" al funzionario. Emissione di ordinativi di spesa senza titolo giustificativo. Emissione di falsi mandati di pagamento con manipolazione del servizio informatico. Pagamenti effettuati in violazione delle procedure previste. Ritardata erogazione di compensi dovuti rispetto ai tempi contrattualmente previsti. Liquidazione fatture senza adeguata verifica della prestazione. Sovrafatturazione o fatturazione di prestazioni non svolte. Pagamenti senza rispettare la cronologia nella presentazione delle fatture, provocando favoritismi e disparità di trattamento tra i creditori dell'ente.	1) Rispetto dei tempi di pagamento e dell'ordine cronologico secondo la protocollazione per la liquidazione 2) Documentazione necessaria per effettuare il pagamento (DURC, etc.) 3) Procedura formalizzata che garantisca la tracciabilità delle fatture 4) Monitoraggio e periodico reporting dei tempi di liquidazione	Tutti i Responsabili di Settore	Misure di trattamento del rischio già in attuazione	M	Gli uffici potrebbero utilizzare poteri e competenze, delle quali dispongono, in favore di taluni soggetti a scapito di altri, accelerando o dilatando i tempi dei procedimenti. Rischio moderato
5.10	Gestione ordinaria della entrate	Input: 1) iniziativa d'ufficio Attività: 1) istruttoria per introito delle somme dovute Output: 1) accertamento dell'entrata e riscossione	Tutti Settori	Violazione delle norme per interesse di parte: dilatazione dei tempi. Omessa approvazione dei ruoli Mancato recupero di crediti Omessa applicazione di sanzioni	1) Formazione in materia dei dipendenti	Tutti i Responsabili di settore	Misure di trattamento del rischio già in attuazione	M	Gli uffici potrebbero utilizzare impropriamente poteri e competenze per ottenere utilità personali. Il rischio è stato ritenuto Moderato
5.11	Adempimenti fiscali	Input: 1) iniziativa d'ufficio Attività: 1) quantificazione e liquidazione Output: 1) pagamento	Settore contabile	violazione di norme	1) Formazione in materia del personale	Responsabile settore contabile	Misure di trattamento del rischio già in attuazione	B-	Il processo non consente margini di discrezionalità significativi. Pertanto, il rischio è stato ritenuto molto basso (B-)

RIF. PROCESSO	PROCESSO	FASI DEL PROCESSO	SETTORI ORGANIZZATIVI COINVOLTI	CATALOGO DEI RISCHI PRINCIPALI	MISURE DI TRATTAMENTO DEL RISCHIO	RESPONSABILE DELLE MISURE	TEMPI DI ATTUAZIONE	ANALISI DEL RISCHIO	
								VALUTAZIONE COMPLESSIVA	MOTIVAZIONI
5.12	Acquisto beni immobili e / o stipula locazioni passive	<p>Input: 1) iniziativa d'ufficio</p> <p>Attività: 1) Approfondita analisi dei limiti legislativi previsti nonché delle circolari nn 5 e 8 / 2014 del MEF relative ai limiti per le PA di acquisire immobili o stipulare locazioni passive</p> <p>Approfondita istruttoria sulle effettive esigenze dell'acquisto e/o della stipula della locazione passiva relativamente alla singola fattispecie</p> <p>Output: 1) Decisione di precedere/non procedere all'acquisto o locazione</p>	Tutti i Settori	<p>Superficiale analisi della sussistenza delle possibilità previste dalla legge per l'acquisto o la stipula della locazione.</p> <p>Mancata e/o insufficiente motivazione per favore la parte cedente o locante</p> <p>Non congruità del costo relativo all'acquisto e/o alla locazione passiva</p> <p>Concessione, locazione o alienazione di immobili senza il rispetto di criteri di economicità e produttività</p> <p>Favoreggiamento, ella gestione dei beni immobili, di condizioni di acquisto o locazione che facciano prevalere l'interesse della controparte rispetto a quello dell'amministrazione.</p> <p>Inadeguata manutenzione e custodia dei beni</p>	<p>1) Adeguate ed oggettive motivazioni delle esigenze dell'acquisto e/o della stipula della locazione attinenti e corrispondenti ad i criteri previsti dalla circolare n.8 /2014 del MEF (inevitabilità – indifferibilità e congruità del costo).</p> <p>2) Acquisizione previa del parere del responsabile finanziario</p>	Responsabile di settore	Dall'entrata in vigore delle norme in oggetto. Monitoraggio finale annuale	M	Gli uffici potrebbero utilizzare poteri e competenze, delle quali dispongono, in favore di taluni soggetti a scapito di altri, accelerando o dilatando i tempi dei procedimenti. Rischio moderato
5.13	Obbligo di pubblicazione dati concernenti l'uso di risorse pubbliche	<p>Input: 1) iniziativa d'ufficio</p> <p>Attività: 1) istruttoria e acquisizione dei dati</p> <p>Output: 1) Pubblicazione di tabelle open data concernenti: Uscite correnti : - Acquisto di beni e servizi - Trasferimenti correnti - Interessi passivi - Altre spese per redditi da capitale – Altre spese correnti</p>	Settore Contabile	Mancata applicazione delle linee guida Anac del 28.12.2016 parte II punto 5 relativamente agli obblighi relativi alla pubblicazione periodica delle uscite correnti in oggetto al fine di occultare i dati per svantaggiare o avvantaggiare particolari soggetti	<p>1) Puntuale applicazione delle Linee ANAC. Pubblicazione periodica dei dati in tabelle di macro-aggregati relativi alle seguenti Uscite correnti : trasferimenti correnti/ Interessi passivi/ Altre spese per redditi da capitale/ Altre uscite correnti</p>	Responsabile Settore Contabile	Misure di trattamento del rischio già in attuazione	B	Il processo non consente margini di discrezionalità significativi. Pertanto, il rischio è stato ritenuto basso (B)
5.14	Obbligo di pubblicazione dati concernenti l'uso di risorse pubbliche	<p>Input: 1) iniziativa d'ufficio</p> <p>Attività: 1) istruttoria e acquisizione dei dati</p> <p>Output: Pubblicazione almeno semestrale di tabelle open data concernenti: Uscite in conto capitale: - Investimenti fissi lordi ed acquisti terreni. - Contributi agli investimenti - Altri trasferimenti in conto capitale. - Altre spese in conto capitale. - Acquisizione di attività finanziarie</p>	Settore Contabile	Mancata applicazione delle linee guida Anac del 28.12.2016 parte II punto 5 relativamente agli obblighi relativi alla pubblicazione periodica delle uscite correnti in oggetto al fine di occultare i dati per svantaggiare o avvantaggiare particolari soggetti	<p>1) Puntuale applicazione delle Linee ANAC. Pubblicazione periodica dei dati in tabelle di macroaggregati relativi alle seguenti uscite in conto capitale: - Investimenti fissi lordi ed acquisti terreni. - Contributi agli investimenti - Altri trasferimenti in conto capitale. - Altre spese in conto capitale. - Acquisizione di attività finanziarie</p>	Responsabile Settore Contabile	Misure di trattamento del rischio già in attuazione	B	Il processo non consente margini di discrezionalità significativi. Pertanto, il rischio è stato ritenuto basso (B)
5.15	Obbligo di pubblicazione dei beni immobili posseduti in proprietà o detenuti in locazione passiva o ceduti in locazione	<p>Input: 1) iniziativa d'ufficio</p> <p>Attività: 1) istruttoria e acquisizione dei dati</p> <p>Output: Pubblicazione dei dati relativi al patrimonio immobiliare: identificazione degli immobili posseduti e di quelli detenuti , nonché dei canoni di affitto versati e/o percepiti</p>	Settore Contabile e Settore Tecnico	Mancata applicazione delle linee guida Anac del 28.12.2016 parte II punto 6 relativamente agli obblighi relativi alla pubblicazione delle informazioni identificative degli immobili di proprietà , locati o detenuti in locazione passiva al fine di occultarne la pubblicità per svantaggiare e/o avvantaggiare alcuni soggetti.	<p>1) Puntuale pubblicazione delle informazioni identificative del patrimonio immobiliare dell'ente, anche posseduto a titolo di proprietà o di altro diritto reale di godimento o semplicemente detenuto. Pubblicazione altresì dei canoni di locazione o di affitto versati o percepiti allo scopo di consentire alla collettività di valutare il corretto utilizzo delle risorse pubbliche, anche patrimoniali, nel perseguimento delle funzioni internazionali</p>	Responsabile Settore Contabile e Responsabile del Settore Tecnico	Misure di trattamento del rischio già in attuazione	B	Il processo non consente margini di discrezionalità significativi. Pertanto, il rischio è stato ritenuto basso (B)

RIF. PROCESSO	PROCESSO	FASI DEL PROCESSO	SETTORI ORGANIZZATIVI COINVOLTI	CATALOGO DEI RISCHI PRINCIPALI	MISURE DI TRATTAMENTO DEL RISCHIO	RESPONSABILE DELLE MISURE	TEMPI DI ATTUAZIONE	ANALISI DEL RISCHIO	
								VALUTAZIONE COMPLESSIVA	MOTIVAZIONI
5.16	Vendita alloggi Comunali	Input: 1) iniziativa d'ufficio o di parte Attività: 1) Rispetto delle eventuali procedure del piano di vendita Regionale 2) Gestione dei rapporti con i partecipanti alla procedura negoziata 3) Individuazione dei requisiti soggettivi/oggettivi dei partecipanti 4) Accertamento dei requisiti dichiarati 5) Verifica dell'insussistenza di cause ostative alla stipulazione del contratto 6) Ricezione dell'offerta nei termini e integrità dei plichi. 7) Custodia dei plichi se cartacei 8) Valutazione della congruità del valore 9) Corretta procedura della alienazione Output: 1) Sottoscrizione contratto di vendita	Settore Tecnico	Mancato rispetto delle procedure relative all'autorizzazione del Piano vendita Regionale Mancata verifica dei requisiti richiesti ai partecipanti alla procedura negoziata Mancata verifica dell'insussistenza di cause ostative alla stipulazione del contratto Ricezione dell'offerta oltre i termini e ammissione di plichi inidonei Erronea valutazione della congruità del valore (sottovalutazione del bene) Scorretta procedura della alienazione	1) Conservazione in cassaforte delle offerte se con offerta in formato cartaceo	Responsabile Settore Tecnico	Misure di trattamento del rischio già in attuazione	M	Gli uffici potrebbero utilizzare impropriamente poteri e competenze per ottenere utilità personali. Il rischio è stato ritenuto Moderato
5.17	Programmazione ed attuazione vendita beni immobili di proprietà comunale	Input: 1) Programmazione ed inserimento nel piano delle alienazioni e valorizzazioni del patrimonio comunale Attività: 1) perizia di stima eseguita da un soggetto interno o valutazione peritale asseverata eseguita da terzo all'ente. 2) Indizione bando di gara e successiva aggiudicazione nel rispetto del valore definito Output: Sottoscrizione contratto di vendita	Settore Tecnico	Mancanza e/o superficiale di programmazione relativa all'inserimento nel piano annuale delle alienazioni e valorizzazioni Mancata o non esatta valutazione periziale del bene Valutazione effettuata non da un soggetto terzo Mancata indizione bando di gara di evidenza pubblica selezione "pilotata" o sottostima del valore per interesse/utilità di uno o più commissari o soggetti esterni Aggiudicazione del bene immobile effettuata con ribasso di oltre il 10% del valore periziato in seguito precedente gara andata deserta	1) Puntuale programmazione relativa all'inserimento nel piano annuale delle alienazioni e valorizzazioni. 2) Puntuale perizia di stima debitamente motivata eseguita da un soggetto interno o valutazione peritale asseverata eseguita da terzo all'ente. 3) Puntuale indizione gara ad evidenza pubblica 4) Aggiudicazione del bene immobile con ribasso motivato di non oltre il 10% del valore periziato in seguito precedente gara andata deserta 5) Conservazione in cassaforte delle offerte se con offerta in formato cartaceo	Responsabile Settore Tecnico	Misure di trattamento del rischio già in attuazione	A	contratti di cessione di immobili comunali, dati gli interessi economici che attivano, possono celare comportamenti scorretti a favore di talune imprese e in danno di altre. Fatti di cronaca confermano la necessità di adeguate misure. Rischio alto
5.18	Stipendi del personale	Input: 1) iniziativa d'ufficio Attività: 1) quantificazione e liquidazione Output: 1) pagamento	Settore Personale	violazione di norme per favorire/danneggiare soggetti	1) Procedura informatizzata del procedimento e tracciabilità risultante dalle timbrature delle presenze del personale	Responsabile Settore Personale	Misure di trattamento del rischio già in attuazione	B-	Il processo non consente margini di discrezionalità significativi. Inoltre, i vantaggi che produce in favore dei terzi sono di valore, in genere, assai contenuto. Pertanto, il rischio è stato ritenuto molto basso.
5.19	Autorizzazione all'utilizzo di locali e strutture comunali	Input: 1) Ricezione istanza di parte Attività: 1) Istruttoria entro i termini del procedimento Output: 1) Autorizzazione o diniego	Settore Amministrativo- Settore Servizio alla Persona	Discrezionalità nell'applicazione dei criteri di utilizzo, al fine di favorire particolari soggetti. Disparità di trattamento durante i periodi di propaganda elettorale	1) Rispetto del numero di protocollazione nell'assegnazione delle domande 2) Durante i periodi di propaganda elettorale rispetto della rotazione 3) La gestione impianti sportivi in orario extra-scolastico è affidata alla SSD Schiantarelli che è tenuta al rispetto della convenzione in essere per altri spazi e in relazione ad eventi culturali, vige il Regolamento Comunale	Responsabile Servizi alla persona	Misure di trattamento del rischio già in attuazione	B-	Il processo non consente margini di discrezionalità significativi. Inoltre, i vantaggi che produce in favore dei terzi sono di valore, in genere, assai contenuto. Pertanto, il rischio è stato ritenuto molto basso.

RIF. PROCESSO	PROCESSO	FASI DEL PROCESSO	SETTORI ORGANIZZATIVI COINVOLTI	CATALOGO DEI RISCHI PRINCIPALI	MISURE DI TRATTAMENTO DEL RISCHIO	RESPONSABILE DELLE MISURE	TEMPI DI ATTUAZIONE	ANALISI DEL RISCHIO	
								VALUTAZIONE COMPLESSIVA	MOTIVAZIONI
5.20	Gestione dei contratti -di manutenzione delle aree verdi/ strade e aree pubbliche/ immobili/edifici scolastici/ illuminazione pubblica/impianti sportivi/cimiteri/ segnaletica stradale/spurgo caditoie/rimozione neve; - pulizia immobili comunali; - gestione nido d'infanzia; - gestione casa di riposo; - gestione refezione scolastica;	Input: 1) affidamento del servizio Attività: 1) Il responsabile unico del procedimento controlla l'esecuzione del contratto 2) gestione del contatto (eventuali contestazioni, penali, risoluzione,ecc); Output: Rilascio o diniego di collaudo/verifica di conformità/ certificato di regolare esecuzione;	Tutti i settori	Mancato controllo per agevolare l'operatore economico, anche su pressione dello stesso, affinché le condizioni di esecuzione della prestazione vengano rimodulati in funzione delle sue esigenze e con alterazione delle condizioni contrattuali e della parità tra i soggetti concorrenti	Verifica delle condizioni di esecuzione delle prestazioni, con particolare riferimento alle migliori offerte in sede di gara (OEV) ed all'applicazione di penali Controllo sull'applicazione di eventuali penali per il ritardo della prestazione	RUP di ogni affidamento	Dall'approvazione del PTPCT	A	I contratti d'appalto di lavori, forniture e servizi, dati gli interessi economici che attivano, possono celare comportamenti scorretti a favore di talune imprese e in danno di altre. Fatti di cronaca confermano la necessità di adeguate misure. Rischio alto
5.21	Affidamento e gestione impianti sportivi	Input: 1) iniziativa d'ufficio con bando pubblico Attività: 1) istruttoria e valutazione delle domande Output: affidamento gestione	Settore Servizi alla Persona	Se a rilevanza economica tramite procedura aperta/manifestazione di interesse; se non a rilevanza economica, affidamento diretto (in casi eccezionali motivati) o tramite selezioni a Associazioni sportive locali ai sensi dell'art. 5 c 2 e 3 LR 27/2006. Selezione "pilotata" e omesso controllo dell'esecuzione del servizio	1)Predeterminazione puntuale dei criteri, dei requisiti e delle condizioni di accesso; 2)attribuzione di punteggio in modo oggettivo; 3)esaustività e pregnanza della motivazione	Responsabile Settore Servizi alla persona	Misure di trattamento del rischio già in attuazione	M	Gli uffici potrebbero utilizzare impropriamente poteri e competenze per ottenere utilità personali. Il rischio è stato ritenuto Moderato.

Comune di Asola
AREA DI RISCHIO – 6 GESTIONE DEL TERRITORIO

RIF. PROCESSO	PROCESSO	FASI DEL PROCESSO	SETTORI ORGANIZZATIVI COINVOLTI	CATALOGO DEI RISCHI PRINCIPALI	MISURE DI TRATTAMENTO DEL RISCHIO	RESPONSABILE DELLE MISURE	TEMPI DI ATTUAZIONE	ANALISI DEL RISCHIO	
								VALUTAZIONE COMPLESSIVA	MOTIVAZIONI
6.1	Piani attuativi di iniziativa privata	<p>Input: 1) iniziativa di parte</p> <p>Attività: 1) Fase della proposta di Piani attuativi da parte dei privati 2) Calcolo oneri 3) Individuazione opere di urbanizzazione e standard urbanistici 4) Fase di adozione / approvazione del piano attuativo di iniziativa privata 5) Fase di stipula convenzione urbanistica 6) Monetizzazione delle opere di urbanizzazione e degli standard urbanistici 7) Fase di esecuzione delle opere di urbanizzazione 8) Cessione delle opere di urbanizzazione e degli standard urbanistici</p> <p>Output: 1) verbalizzazione incontri con soggetti attuatori 2) individuazione opere di urbanizzazione e standard urbanistici volti a soddisfare l'interesse pubblico ed a costi inferiori a quelli che l'ente sosterrrebbe con l'esecuzione diretta 3) calcolo degli oneri e delle monetizzazioni 4) corretta predisposizione della convenzione urbanistica 5) collaudo tecnico-amministrativo</p>	Area Urbanistica	Tutti i punti di allegato A	Tutti i punti di cui all'allegato B	Resp. Area Urbanistica	Misure di trattamento del rischio già in attuazione	A	L'attività edilizia privata è sempre sostenuta da interessi economici, anche di valore considerevole, che potrebbero determinare i funzionari a tenere comportamenti scorretti. Rischio alto
6.2	Permessi di costruire convenzionati	<p>Input: 1) iniziativa di parte</p> <p>Attività: 1) come per piani attuativi, senza stipula di convenzione, ma di atto unilaterale d'obbligo</p> <p>Output: 1) come piano attuativo</p>	Area Urbanistica /Sportello Unico Edilizia associato	Tutti i punti di allegato A	Tutti i punti di cui all'allegato B	Resp. Area Urbanistica	Misure di trattamento del rischio già in attuazione	A	L'attività edilizia privata è sempre sostenuta da interessi economici, anche di valore considerevole, che potrebbero determinare i funzionari a tenere comportamenti scorretti. Rischio alto
6.3	Rilascio e Controllo dei titoli abilitativi edilizi: - Permesso di Costruire - SCIA - CIL e CILA	<p>Input: 1) iniziativa di parte</p> <p>Attività: 1) Fase dell'assegnazione delle pratiche per l'istruttoria 2) istruttoria seguita da più soggetti istruttori, laddove in servizio nel rispetto dei tempi di legge 3) Fase della richiesta di integrazioni documentali 4) Fase del calcolo del contributo di costruzione 5) eventuale preavviso di diniego</p> <p>Output: 1) Conclusione del procedimento con rilascio o diniego 2) fare del controllo della esecuzione dell'intervento</p>	Area Urbanistica	Tutti i punti dell'allegato A	Tutti i punti di cui all'allegato B	Resp. Area Urbanistica	Misure di trattamento del rischio già in attuazione	A	L'attività edilizia privata è sempre sostenuta da interessi economici, anche di valore considerevole, che potrebbero determinare i funzionari a tenere comportamenti scorretti.
6.4	Servizi di protezione civile	<p>Input: 1) iniziativa d'ufficio o su segnalazione di terzi</p> <p>Attività: 1) gestione dei rapporti con i volontari, fornitura dei mezzi e delle attrezzature</p> <p>Output: 1) gestione emergenza</p>	Area Urbanistica e Settore Polizia Locale	violazione delle norme, anche di regolamento, per interesse di parte	Rapporto annuale delle attività da parte del gruppo comunale di protezione civile,	Responsabili di Settore	Dall'approvazione del PTPCT	B	Il processo non consente margini di discrezionalità significativi. Inoltre, i vantaggi che produce in favore dei terzi sono di valore, in genere, assai contenuto. Pertanto, il rischio è stato ritenuto basso.
6.5	Sicurezza ed ordine pubblico	<p>Input: 1) iniziativa d'ufficio</p> <p>Attività: 1) gestione della Polizia locale</p> <p>Output: 1) servizi di controllo e prevenzione</p>	Settore Polizia Locale	violazione di norme, regolamenti, ordini di servizio	Verbali da parte dei funzionari di Polizia Locale	Responsabili di Settore	dall'approvazione del PTPCT	B	Il processo non consente margini di discrezionalità significativi. Inoltre, i vantaggi che produce in favore dei terzi sono di valore, in genere, assai contenuto. Pertanto, il rischio è stato ritenuto basso.

Comune di Asola
AREA DI RISCHIO – 7 INCARICHI E NOMINE

RIF. PROCESSO	PROCESSO	FASI DEL PROCESSO	SETTORI ORGANIZZATIVI COINVOLTI	CATALOGO DEI PRINCIPALI RISCHI	MISURE DI TRATTAMENTO DEL RISCHIO	RESPONSABILE DELLE MISURE	TEMPI DI ATTUAZIONE	ANALISI DEL RISCHIO	
								VALUTAZIONI COMPLESSIVE	MOTIVAZIONI
7.1	Conferimento di incarichi di consulenza, ricerca e studio (art. 7 comma 6, d.lgs. 165/2001)	<p>Input: 1) iniziativa d'ufficio</p> <p>Attività: 1) Rilevazione del bisogno e inserimento nel programma degli incarichi 2) Nell'ambito della determina di affidamento, verifica dei presupposti di legittimità 3) Nell'ambito della determina di affidamento previsione di procedure comparative 4) Richiesta il parere all'organo di revisione 5) Pubblicazione sul sito web delle informazioni inerenti l'incarico; 6) Nel caso di incarichi di consulenza superiori a € 5.000 effettuare la comunicazione alla Corte dei Conti</p> <p>Output: 1) sottoscrizione contratto</p>	Tutti i Settori	Mancata verifica della reale assenza (qualitativa e/o quantitativa) di professionalità interne all'ente allo scopo di agevolare soggetti particolari. Affidamento incarichi di collaborazione, consulenza, studio e ricerca "fiduciari" in assenza dei requisiti di legge e/o di regolamento	1) Controllo preventivo dell'assenza di professionalità interne, in sede di redazione del programma degli incarichi	Segretario comunale in collaborazione con il Settore Affari Generali e Settore Finanziario e il Settore Risorse Umane	Prima dell'approvazione del programma degli incarichi di consulenza, ricerca e studio.	M	L'affidamento di incarichi, dati gli interessi economici che attivano, possono celare comportamenti scorretti a favore di taluni professionisti in danno di altri. L'instaurarsi di rapporti fiduciari inoltre, quand'anche scervi da interessi personali, potrebbero comportare elusioni del principio di rotazione. Rischio Moderato
7.2	Conferimento di incarichi di consulenza, ricerca e studio (art. 7 comma 6 d.lgs. 165/2001)	<p>Input: 1) iniziativa d'ufficio</p> <p>Attività: 1) Rilevazione del bisogno e inserimento nel programma degli incarichi 2) Nell'ambito della determina di affidamento, verifica dei presupposti di legittimità 3) Nell'ambito della determina di affidamento previsione di procedure comparative 4) Richiesta il parere all'organo di revisione 5) Pubblicazione sul sito web delle informazioni inerenti l'incarico 6) Nel caso di incarichi di consulenza superiori a € 5.000 effettuare la comunicazione alla Corte dei Conti</p> <p>Output: 1) sottoscrizione contratto</p>	Tutti i Settori	L'oggetto della prestazione non rientra tra le finalità istituzionali dell'ente, previste dall'ordinamento allo scopo di agevolare soggetti particolari	1) verifica della necessità di revisione dell'apposito Regolamento disciplinando in maniera più puntuale i presupposti e le condizioni per il conferimento degli incarichi 2) Attestazione scritta dell'insussistenza di conflitti di interesse da parte dell'incaricato	Segretario comunale in collaborazione con il Settore Affari Generali e Settore Finanziario e il Settore Risorse Umane	Eventuale revisione del regolamento entro il 31 dicembre 2023	M	L'affidamento di incarichi, dati gli interessi economici che attivano, possono celare comportamenti scorretti a favore di taluni professionisti in danno di altri. L'instaurarsi di rapporti fiduciari inoltre, quand'anche scervi da interessi personali, potrebbero comportare elusioni del principio di rotazione. Rischio moderato
7.3	Verifica dell'insussistenza delle cause di inconferibilità e di incompatibilità ai sensi del d.lgs. 39/2013	<p>Input: 1) iniziativa d'ufficio</p> <p>Attività: Verifica dell'insussistenza delle cause di inconferibilità e/o incompatibilità al momento del conferimento dell'atto di incarico</p> <p>Output: 1) esito della verifica</p>	Tutti i settori	Mancata richiesta di dichiarazione d'insussistenza di cause di inconferibilità e di incompatibilità al fine di non rendere trasparente le situazioni esistenti; Mancata richiesta all'incaricato del curriculum vitae e degli incarichi precedentemente assunti ancorché cessati, al fine di non rendere trasparente la situazione esistente; Mancata acquisizione della dichiarazione di insussistenza di conflitti di interessi	1) Corretta e puntuale applicazione delle linee guida ANAC approvate con Determinazione n.833 / 2016. 2) Puntuale acquisizione di autodichiarazione da parte del soggetto incaricato dell'insussistenza delle cause di inconferibilità e/o incompatibilità ai sensi del d.lgs. 39/2013	Responsabile servizio personale	Misure di trattamento del rischio già in attuazione	B	Il processo non consente margini di discrezionalità significativi e riguarda requisiti facilmente verificabili all'interno dell'ufficio. Pertanto, il rischio è stato ritenuto basso (B)

RIF. PROCESSO	PROCESSO	FASI DEL PROCESSO	SETTORI ORGANIZZATIVI COINVOLTI	CATALOGO DEI PRINCIPALI RISCHI	MISURE DI TRATTAMENTO DEL RISCHIO	RESPONSABILE DELLE MISURE	TEMPI DI ATTUAZIONE	ANALISI DEL RISCHIO	
								VALUTAZIONI COMPLESSIVE	MOTIVAZIONI
7.4	Controllo da parte del RPCT	Input: 1) iniziativa d'ufficio Attività: Comunicazione del conferimento di un incarico in violazione delle norme del d.lgs. 39/2013 Output: 1) esito della verifica	RPTPC	Mancata attivazione dell'avvio del procedimento di accertamento sulla violazione delle disposizioni sulle inconfiribilità / incompatibilità Mancata dichiarazione della nullità dell'incarico e mancata applicazione delle misure sanzionatorie sull'organo che lo ha conferito	1) Corretta e puntuale applicazione delle linee guida ANAC approvate con Determinazione n.833 / 2016. 2) Puntuale attivazione dell'avvio del procedimento di accertamento sulla violazione delle disposizioni sulle inconfiribilità e/o incompatibilità, qualora emergano comportamenti irregolari. 3) Valutazione dell'elemento oggettivo, garantendo il contraddittorio con i responsabili interessati. 4) Fissazione di termine per eventuali controdeduzioni	Il RPCT	Dall'emanazione delle linee guida ANAC Det. 833/2016. Comunicazione al NdV e/o all'ANAC	B-	Il rischio viene ritenuto molto basso dal momento che l'incaricato presenta la dichiarazione e l'ufficio personale procede alle verifiche (Molto basso)

Comune di Asola
AREA DI RISCHIO – 8 PIANIFICAZIONE URBANISTICA

RIF. PROCESSO	PROCESSO	FASI DEL PROCESSO	SETTORI ORGANIZZATIVI COINVOLTI	CATALOGO DEI PRINCIPALI RISCHI	MISURE DI TRATTAMENTO DEL RISCHIO	RESPONSABILE DELLE MISURE	TEMPI DI ATTUAZIONE	APPLICAZIONE TIPOLOGIA	
								VALUTAZIONI COMPLESSIVE	MOTIVAZIONI
8.1	Piano di Governo del Territorio Fase di Redazione del PGT in attuazione della L.R. 12/2005 e smi	Input: 1) indirizzi dell'organo politico Attività: 1) istruttoria e predisposizione del piano Output: 1) proposta di PGT	Organo Politico di Competenza Resp Settore Urbanistica	Rischio di potenziale condizionamento esterno Disomogeneità delle valutazioni Irragionevolezza delle decisioni per favorire soggetti privati	1) Divulgazione, massima trasparenza e conoscibilità degli atti relativi alla proposta di PGT 2) Motivazione puntuale e dettagliata delle decisioni sia di accoglimento che di rigetto delle osservazioni al piano adottato 3) Divulgazione, massima trasparenza e conoscibilità degli atti relativi PGT adottato	Responsabile Settore Urbanistica	Misure di trattamento del rischio già in attuazione	A+	La pianificazione urbanistica richiede scelte altamente discrezionali. Tale discrezionalità potrebbe essere utilizzata impropriamente per ottenere vantaggi ed utilità. Rischio molto alto
8.2	Piano di Governo del Territorio Fase di Pubblicazione della proposta di PGT e raccolta delle osservazioni	Input: 1) avvisi pubblici sul sito istituzionale, Bur, stampa locale e nazionale Attività: 1) raccolta osservazioni 2) esame osservazioni Output: 1) decisione in ordine all'accoglimento/ parziale accoglimento/rigetto/ parziale rigetto delle osservazioni	Resp Settore Urbanistica	Rischio di potenziale condizionamento esterno Disomogeneità delle valutazioni Irragionevolezza delle decisioni per favorire soggetti privati	1) Divulgazione, massima trasparenza e conoscibilità degli atti relativi alla proposta di PRG 2) Motivazione puntuale e dettagliata delle decisioni sia di accoglimento che di rigetto delle osservazioni al piano adottato 3) Divulgazione, massima trasparenza e conoscibilità degli atti relativi PGT adottato.	Responsabile Settore Urbanistica	Misure di trattamento del rischio già in attuazione	A+	La pianificazione urbanistica richiede scelte altamente discrezionali. Tale discrezionalità potrebbe essere utilizzata impropriamente per ottenere vantaggi ed utilità. Rischio molto alto
8.3	Piano del Governo del Territorio Fase di adozione - approvazione del PGT	Input: 1) indirizzi dell'organo politico Attività: 1) istruttoria e predisposizione della documentazione occorrente Output: proposta di deliberazione e relativi allegati	Resp Settore Urbanistica	Rischio di potenziale condizionamento esterno Disomogeneità delle valutazioni Irragionevolezza delle decisioni per favorire soggetti privati	1) Divulgazione, massima trasparenza e conoscibilità degli atti relativi alla proposta di PGT 2) Motivazione puntuale e dettagliata delle decisioni sia di accoglimento che di rigetto delle osservazioni al piano adottato 3) Divulgazione, massima trasparenza e conoscibilità degli atti relativi PGT approvato	Responsabile Settore Urbanistica	Misure di trattamento del rischio già in attuazione	A+	La pianificazione urbanistica richiede scelte altamente discrezionali. Tale discrezionalità potrebbe essere utilizzata impropriamente per ottenere vantaggi ed utilità. Rischio molto alto

RIF. PROCESSO	PROCESSO	FASI DEL PROCESSO	SETTORI ORGANIZZATIVI COINVOLTI	CATALOGO DEI PRINCIPALI RISCHI	MISURE DI TRATTAMENTO DEL RISCHIO	RESPONSABILE DELLE MISURE	TEMPI DI ATTUAZIONE	APPLICAZIONE TIPOLOGIA	
								VALUTAZIONI COMPLESSIVE	MOTIVAZIONI
8.4	Piano di Governo del Territorio Fase di adozione - approvazione del PGT Concorso di Regione, Provincia, Altri Enti coinvolti al procedimento di approvazione	Input: 1) trasmissione agli enti coinvolti nel procedimento Attività: 1)ricezione ed esame delle osservazioni e apporti collaborativi da parte degli enti 2) predisposizione controdeduzioni o proposte di accoglimento o accoglimento parziale, ecc. 3) obbligo di rispetto del PPAR e del PTCP laddove prevalenti Output: proposta di deliberazione e relativi allegati	Resp Settore Urbanistica	Rischio di potenziale condizionamento esterno Disomogeneità delle valutazioni Irragionevolezza delle decisioni per favorire soggetti privati	1)Verifica dell'invio della documentazione ai soggetti da consultare obbligatoriamente	Resp Settore Urbanistica	Misure di trattamento del rischio già in attuazione	A+	La pianificazione urbanistica richiede scelte altamente discrezionali. Tale discrezionalità potrebbe essere utilizzata impropriamente per ottenere vantaggi ed utilità. Rischio molto alto
8.5	Approvazione varianti puntuali al Piano di Governo del Territorio	Procedimento come sopra sintetizzato	Area Suap e risorse umane Area Urbanistica	Oltre ai rischi relativi a quanto sopra: Possibile disparità di trattamento tra diversi operatori Sottostima del maggior valore generato dalla variante	1)Divulgazione, massima trasparenza e conoscibilità degli atti relativi alla proposta di variante del PGT 2)Motivazione puntuale e dettagliata delle decisioni sia di accoglimento che di rigetto delle osservazioni alla variante di piano adottata 3)Divulgazione, massima trasparenza e conoscibilità degli atti relativi alla variante del PGT approvata	Responsabile Area Suap e risorse umane Responsabile area urbanistica	Misure di trattamento del rischio già in attuazione	A+	La pianificazione urbanistica richiede scelte altamente discrezionali. Tale discrezionalità potrebbe essere utilizzata impropriamente per ottenere vantaggi ed utilità. Rischio molto alto

Comune di Asola

AREA DI RISCHIO – 9 PROVVEDIMENTI AMPLIATIVI DELLA SFERA GIURIDICA DEI DESTINATARI CON EFFETTO ECONOMICO DIRETTO ED IMMEDIATO PER IL DESTINATARIO

RIF. PROCESSO	PROCESSO	FASI DEL PROCESSO	SETTORI ORGANIZZATIVI COINVOLTI	CATALOGO DEI PRINCIPALI RISCHI	MISURE DI TRATTAMENTO DEL RISCHIO	RESPONSABILE DELLE MISURE	TEMPI DI ATTUAZIONE	ANALISI DEL RISCHIO	
								VALUTAZIONE COMPLESSIVA	MOTIVAZIONI
9.1	Assegnazione alloggi di edilizia residenziale pubblica	Input: 1) Ricezione istanza Attività: 1) Istruttoria del procedimento Output: 1) Eventuale assegnazione	Settore Servizi alla Persona	Omissione controlli della situazione economica in fase di assegnazione dell'alloggio, al fine di favorire determinati soggetti	1) Dal momento che la procedura è informatizzata e gestita a livello regionale, l'eventuale rischio a livello comunale è successivo alla formazione della graduatoria in fase di controllo	Responsabile Settore Servizi alla Persona	Misure di trattamento del rischio già in attuazione	M	Gli uffici potrebbero utilizzare poteri e competenze, delle quali dispongono, per vantaggi e utilità personali, in favore di taluni soggetti a scapito di altri. Rischio moderato
9.2	Decadenza e revoca alloggi di edilizia residenziale pubblica	Input: 1) istanza d'ufficio Attività: 1) Istruttoria del procedimento Output: 1) Eventuale decadenza	Settore Servizi alla Persona	Mancata verifica sulla sussistenza di circostanze che comportano la decadenza	1) Verifica biennale dei requisiti di permanenza (Settore Servizi Sociali anche per provvedimento di decadenza) 2) Verifica morosità tramite agenzia/Azienda delegata	Responsabile Settore Servizi alla Persona	Misure di trattamento del rischio già in attuazione	M	Gli uffici potrebbero utilizzare poteri e competenze, delle quali dispongono, per vantaggi e utilità personali, in favore di taluni soggetti a scapito di altri. Rischio moderato
9.3	Concessione di contributi ad associazioni o enti	Input: 1) pubblicazione avviso pubblico/ Ricezione istanza di cooperazione o collaborazione Attività: 1) ricezione istanze 2) Istruttoria del procedimento Output: 1) pubblicazione graduatoria /Eventuale adesione proposta di cooperazione o collaborazione	Settore Servizi alla Persona	Insufficiente trasparenza nell'attribuzione e nella quantificazione dei contributi.	1) Applicazione del regolamento comunale per erogazione di contributi. 2) Predisposizione di una modulistica chiara disponibile sul sito istituzionale sulle modalità di accesso ai contributi	Responsabile Settore Servizi alla Persona	Già in attuazione	M	Gli uffici potrebbero utilizzare poteri e competenze, delle quali dispongono, per vantaggi e utilità personali, in favore di taluni soggetti a scapito di altri. Rischio moderato
9.4	Erogazione contributo regionale per superamento barriere architettoniche	Input: 1) domanda dell'interessato Attività: 1) esame da parte dell'ufficio, nel rispetto della normativa vigente Output: 1) accoglimento/rigetto della domanda	Settore Tecnico e Servizi Sociali	Omessa verifica dei requisiti, al fine di favorire un determinato soggetto. Non corretta verifica dei presupposti di fatto e di diritto legittimanti l'adozione del provvedimento	1) Erogazione di contributi in assenza dei requisiti al fine di agevolare il soggetto richiedente.	Responsabile Settore Tecnico e Assistente Sociale	Dall'approvazione del PTPCT. Misure di trattamento del rischio già in attuazione	M	Gli uffici potrebbero utilizzare impropriamente poteri e competenze per ottenere utilità personali. Il rischio è stato ritenuto Moderato
9.5	Procedura di riscatto delle aree da diritto di superficie in proprietà	Input: 1) Ricezione richiesta Attività: 1) Valutazione tecnica della richiesta Output: 1) Emanazione del provvedimento entro i termini del procedimento	Settore Tecnico	Scarsa valutazione del valore del riscatto al fine di agevolare il richiedente. Mancata adozione del provvedimento entro i termini previsti.	1) Valutazione attenta della documentazione presentata e predisposta per il provvedimento finale	Responsabile Settore Tecnico	Misure di trattamento del rischio già in attuazione	A	Gli uffici potrebbero utilizzare poteri e competenze, delle quali dispongono, per vantaggi e utilità personali, in favore di taluni soggetti a scapito di altri. Rischio alto.
9.6	Procedure espropriative e/o acquisizione bonaria	Input: 1) iniziativa d'ufficio Attività: 1) Avvio procedura nei termini e secondo le modalità previste dalla legge 2) Emanazione atti rispettando il principio della trasparenza e della L.241/90 e s.m.i. 3) Tentativo accordo bonario 4) Immissione nel possesso 5) Esatta quantificazione dell'indennità di esproprio con contestuale deposito presso la Cassa DDPP 6) emissione decreto di esproprio Output: 1) trascrizione del decreto di esproprio e atti connessi.	Settore Tecnico	Mancato rispetto dei termini e delle modalità previste dalla Legge Mancata trasparenza al fine di evitare possibilità di presentare controdeduzioni da parte del contro interessato. Sopravalutazione delle indennità di esproprio durante l'accordo bonario al fine di avvantaggiare l'espropriando. Dilazione immotivata o non rispetto dei termini di esproprio al fine di avallare lo stallo della conduzione dell'operazione.	Scrupolosa verifica e tracciatura del procedimento	Responsabile Settore tecnico	Misure di trattamento del rischio già in attuazione	M	Gli uffici potrebbero utilizzare impropriamente poteri e competenze per ottenere utilità personali. Il rischio è stato ritenuto Moderato.
9.7	Licenze per l'esercizio dello spettacolo viaggiante (giostre e circhi)	Input: Ricezione istanza Attività: Istruttoria entro i termini del procedimento Output: Rilascio del provvedimento/o chiusura del silenzio assenso	Area Suap Urp e Risorse Umane	Scarsa valutazione tecnica della documentazione presentata al fine di agevolare il richiedente Omessa verifica delle autocertificazioni secondo le modalità previste dal regolamento comunale, al fine di agevolare il richiedente Accordi collusivi per rilascio titolo autorizzativo senza i previsti requisiti di legge	Verifica dei requisiti da parte di altri enti esterni all'Ente oltre che a responsabili di diverse aree	Responsabile Area Suap Urp e Risorse Umane	Misure di trattamento del rischio già in attuazione	B	Gli uffici potrebbero utilizzare impropriamente poteri e competenze per ottenere utilità personali. Il rischio è stato ritenuto moderato

RIF. PROCESSO	PROCESSO	FASI DEL PROCESSO	SETTORI ORGANIZZATIVI COINVOLTI	CATALOGO DEI PRINCIPALI RISCHI	MISURE DI TRATTAMENTO DEL RISCHIO	RESPONSABILE DELLE MISURE	TEMPI DI ATTUAZIONE	ANALISI DEL RISCHIO	
								VALUTAZIONE COMPLESSIVA	MOTIVAZIONI
9.8	Rilascio autorizzazione temporanea spettacoli viaggianti	Input: Ricezione istanza Attività: Istruttoria entro i termini del procedimento Output: Rilascio del provvedimento/o chiusura del silenzio assenso	Area Suap Urp e Risorse Umane	Scarsa valutazione tecnica della documentazione presentata al fine di agevolare il richiedente Omessa verifica delle autocertificazioni secondo le modalità previste dal regolamento comunale, al fine di agevolare il richiedente Accordi collusivi per rilascio titolo autorizzativo senza i previsti requisiti di legge	Verifica dei requisiti da parte di altri enti esterni all'Ente oltre che a responsabili di diverse aree	Responsabile Area Suap Urp e Risorse Umane	Misure di trattamento del rischio già in attuazione	B	Gli uffici potrebbero utilizzare impropriamente poteri e competenze per ottenere utilità personali. Il rischio è stato ritenuto moderato
9.9	Attestazione di agibilità	Input: 1) Ricezione istanza Attività: 1) Valutazione tecnica della istanza Output: archiviazione	Settore Tecnico gestito in collaborazione con SUE associato	Scarsa valutazione tecnica della documentazione presentata al fine di agevolare il richiedente Omessa verifica delle autocertificazioni secondo le modalità previste dal regolamento comunale, al fine di agevolare il richiedente Accordi collusivi per rilascio titolo autorizzativo senza i previsti requisiti di legge Punti 2-3-4-5-6-7-8-9-10-12-13-14-15-16-17 dell'allegato A	1)Utilizzo check list che predetermina i requisiti della domanda e dei documenti a corredo Punti 1-2-3-4-5-6-7-9 dell'allegato B	Il servizio è in gestione associata con SUE	Misure di trattamento del rischio già in attuazione	M	Gli uffici potrebbero utilizzare impropriamente poteri e competenze per ottenere utilità personali. Il rischio è stato ritenuto Moderato.
9.10	Rilascio dell'idoneità alloggiativa	Input: 1) Ricezione istanza Attività: 1) istruttoria ed eventuale sopralluogo per la verifica dei requisiti Output: 1) Rilascio del certificato	Settore Tecnico	Accordi collusivi per rilascio titolo autorizzativo senza i previsti requisiti di legge Alterazione della concorrenza Discrezionalità nell'intervenire Disomogeneità delle valutazioni Non rispetto delle scadenze Temporalità Omissione del sopralluogo al fine di rilasciare l'idoneità per un alloggio che non ha i requisiti per agevolare il richiedente Non rispetto dell'ordine cronologico delle richieste al fine di favorire un soggetto particolare Punti 2-3-4-5-6-7-8-9-10-12-13-14-15-16-17 dell'allegato A	1)Utilizzo check list che predetermina i requisiti della domanda e dei documenti a corredo 2)Istruzione agli operatori per fornire risposte ai cittadini - per prevenire rischi di alterazione della concorrenza (es: professionisti abilitati) 3)Criteri per l'effettuazione dei controlli 4) registro per i verbali dei sopralluoghi 5)Monitoraggio dei tempi di evasione Punti 1-2-3-4-5-6-7-9 dell'allegato B	Responsabile Settore Tecnico	Misure di trattamento del rischio già in attuazione	M	Gli uffici potrebbero utilizzare impropriamente poteri e competenze per ottenere utilità personali. Il rischio è stato ritenuto Moderato.
9.11	Autorizzazione commercio su aree pubbliche in forma itinerante	Input: 1) Ricezione istanza Attività: 1) Istruttoria entro i termini del procedimento Output: 1) Rilascio del provvedimento	Settore Amministrativo	Omessa verifica dei requisiti, al fine di favorire un determinato soggetto Accordi collusivi per rilascio titolo autorizzativo senza i previsti requisiti di legge.	Punti 1-2-3-4-5-6-7-9 dell'allegato B	Il servizio è in gestione associata	Misure di trattamento del rischio già in attuazione	M	Gli uffici potrebbero utilizzare impropriamente poteri e competenze per ottenere utilità personali. Il rischio è stato ritenuto Moderato.
9.12	Rilascio autorizzazione per insegna pubblicitaria	Input: 1) Ricezione istanza Attività: 1) istruttoria e Acquisizione eventuali pareri Output: 1) Rilascio del provvedimento/diniego	Il servizio è in gestione associata con il SUAP	Accordi collusivi per rilascio titolo autorizzativo senza i previsti requisiti di legge. Non corretta verifica dei presupposti di fatto e di diritto legittimanti l'adozione del provvedimento al fine di agevolare il soggetto richiedente Punti 2-3-4-5-6-7-8-9-10-12-13-14-15-16-17 dell'allegato A	1)Utilizzo check list che predetermina i requisiti della domanda e dei documenti a corredo Punti1-2-3-4-5-6-7-9 dell'allegato B	Il servizio è in gestione associata con SUAP	Misure di trattamento del rischio già in attuazione	M	Gli uffici potrebbero utilizzare impropriamente poteri e competenze per ottenere utilità personali. Il rischio è stato ritenuto Moderato.

RIF. PROCESSO	PROCESSO	FASI DEL PROCESSO	SETTORI ORGANIZZATIVI COINVOLTI	CATALOGO DEI PRINCIPALI RISCHI	MISURE DI TRATTAMENTO DEL RISCHIO	RESPONSABILE DELLE MISURE	TEMPI DI ATTUAZIONE	ANALISI DEL RISCHIO	
								VALUTAZIONE COMPLESSIVA	MOTIVAZIONI
9.13	iscrizione servizi scolastici a domanda individuale (mensa, pre-scuola, trasporto, etc)	Input: 1) Ricezione iscrizione Attività: 1)Puntuale creazione della anagrafica della banca dati degli utenti dei servizi a domanda individuale 2)Verifica puntuale dei flussi riferiti all'accertamento ed al recupero dei pagamenti3)Puntuale applicazione dei provvedimenti di riduzione delle tariffe ove dovuti4)Puntuale emissione dei provvedimenti finalizzati all'accertamento ed al recupero delle somme dovute Output: 1) erogazione del servizio e creazione anagrafica per la fatturazione	Settore Servizi alla Persona (Ufficio Scuola)	Scarsa trasparenza/poca pubblicità dell'opportunità Scarso controllo del possesso dei requisiti dichiarati	1)Documentazione necessaria per l'ottenimento del beneficio 2)Pubblicazione informazioni sulle opportunità e sulle modalità di accesso 3)supporti operativi per l'effettuazione dei controlli dei requisiti 4)Rispetto dell'ordine cronologico	Responsabile Settore Servizi alla Persona	Misure di trattamento del rischio già in attuazione	B-	Il livello di rischio è basso in quanto tutti gli utenti sono informati ed il processo non consente margini di discrezionalità significativi. Rischio molto basso
9.14	Iscrizione all'asilo nido	Input: 1) Ricezione iscrizione Attività: 2) Istruttoria graduatoria tenendo presente i criteri cronologici e/o stabiliti espressamente dal provvedimento disciplinante il servizio 3) Accesso al servizio Output: 1) erogazione del servizio e creazione anagrafica per la fatturazione	Settore Servizi alla persona (ufficio Scuola)	Scarsa trasparenza/poca pubblicità dell'opportunità Scarso controllo del possesso dei requisiti dichiarati	1)Documentazione necessaria per l'ottenimento del beneficio 2)Pubblicazione informazioni sulle opportunità e sulle modalità di accesso 3)Carta dei servizi dell'ente 4)Supporti operativi per l'effettuazione dei controlli dei requisiti	Responsabile Settore Servizi alla persona (ufficio scuola)	Misure di trattamento del rischio già in attuazione	B	Il processo ha limitati margini di discrezionalità, salvo che per i casi di fragilità sociale o di problematiche legate alla disabilità. Rischio basso.
9.15	Interventi di tutela minori	Input: 1)segnalazione da terzi o accesso spontaneo Attività: 1)valutazioni tecniche Output: 1)eventuale presa in carico/attivazione di interventi sociali	Settore Servizi alla persona (Servizi Sociali) e Servizio Associato Tutela Minori	Disomogeneità delle valutazioni nella verifica delle richieste	1)Carta dei servizi sociali 2)Supporti operativi per l'effettuazione dei controlli delle valutazioni 3)Coinvolgimento di più figure professionali	Responsabile Settore Servizi alla Persona	Misure di trattamento del rischio già in attuazione	A	La materia presenta elementi di particolare delicatezza ed ampi margini di discrezionalità tecnica pluridisciplinare. Rischio alto
9.16	Servizi per disabili	Input: 1)domanda dell'interessato / segnalazione di terzi Attività: 1)elaborazione di un progetto individualizzato da parte dell' assistente sociale Output: 1)eventuale attivazione di servizi o interventi sociali	Settore Servizi alla Persona (Servizi Sociali) e servizi accreditati di ambito	Scarsa trasparenza/poca pubblicità dell'opportunità Disomogeneità delle valutazioni Scarso controllo del possesso dei requisiti dichiarati	1)Carta dei servizi sociali 2)Documentazione necessaria per l'attivazione del servizio 3)Utilizzo griglie elaborate per la valutazione delle istanze	Responsabile Settore Servizi alla Persona	Misure di trattamento del rischio già in attuazione	A	La materia presenta elementi di particolare delicatezza ed ampi margini di discrezionalità tecnica pluridisciplinare. Rischio alto
9.17	Servizi assistenziali e socio sanitari per anziani (assistenza domiciliare)	Input: 1)domanda dell'interessato Attività: 1)esame da parte dell'ufficio, sulla base della regolamentazione e della programmazione dell'ente nel rispetto della normativa vigente 2) valutazione del bisogno da parte dell'assistente sociale Output: 1)accoglimento/rigetto della domanda	Settore Servizi alla Persona (Servizi Sociali) e enti gestore accreditati di ambito	Scarsa trasparenza/poca pubblicità dell'opportunità Disomogeneità delle valutazioni nella verifica delle richieste Scarso controllo del possesso dei requisiti dichiarati	1)Pubblicazione informazioni sulle opportunità e sulle modalità di accesso 2)Carta dei servizi sociali 3)Documentazione necessaria per l'ottenimento del beneficio 4)Supporti operativi per l'effettuazione della valutazione del bisogno	Responsabile Settore Servizi alla Persona	Misure di trattamento del rischio già in attuazione	B	La materia presenta elementi di particolare delicatezza ed ampi margini di discrezionalità tecnica pluridisciplinare. Rischio basso

RIF. PROCESSO	PROCESSO	FASI DEL PROCESSO	SETTORI ORGANIZZATIVI COINVOLTI	CATALOGO DEI PRINCIPALI RISCHI	MISURE DI TRATTAMENTO DEL RISCHIO	RESPONSABILE DELLE MISURE	TEMPI DI ATTUAZIONE	ANALISI DEL RISCHIO	
								VALUTAZIONE COMPLESSIVA	MOTIVAZIONI
9.18	Erogazione contributi a famiglie e persone in situazione di fragilità economica e sociale	Input: 1)domanda dell'interessato Attività: 1)esame da parte delle ommissioni di valutazione formata dalle assistenti sociali Output: 1)accoglimento/rigetto della domanda di contributo	Settore Servizi alla Persona (Servizi Sociali)	Scarsa trasparenza/poca pubblicità dell'opportunità Disomogeneità delle valutazioni nella verifica delle richieste Scarso controllo del possesso dei requisiti dichiarati	1)Pubblicazione informazioni sulle opportunità e sulle modalità di accesso 2)Carta dei servizi sociali 3)Documentazione necessaria per l'ottenimento del beneficio 4)Applicazione Regolamento Comunale 5)Supporti operativi per l'effettuazione dei controlli dei requisiti 6)Intervento di più operatori nella valutazione	Settore Servizi alla Persona	Misure di trattamento del rischio già in attuazione	M	La materia presenta elementi di particolare delicatezza ed ampi margini di discrezionalità tecnica pluridisciplinare. Rischio moderato
9.19	SCIA avvio modifica subingresso cessazione attività produttiva commerciale	Input: 1) iniziativa di parte Attività: 1) istruttoria Output: 1)Conclusione del procedimento con relazione finale	Area SUAP-URP	Disomogeneità delle valutazioni nella verifica delle richieste Non rispetto delle scadenze Temporal Punti 2-3-4-5-6-7-8-9-10-12-13-14-15-16-17 dell'allegato A	1)Documentazione necessaria per l'istruttoria delle pratiche 2)Griglie per la valutazione delle istanze 3)Procedura formalizzata e informatizzata che garantisca la tracciabilità delle istanze Punti 1-2-3-4-5-6-7-9 dell'allegato B	RESPONSABILE Area SUAP-URP	Misure di trattamento del rischio già in attuazione	M	Gli uffici potrebbero utilizzare poteri e competenze, delle quali dispongono, in favore di taluni soggetti a scapito di altri, svolgendo o meno le verifiche, levando o meno le sanzioni. Rischio moderato
9.20	SCIA avvio modifica subingresso cessazione commercio su aree pubbliche	Input: 1) iniziativa di parte Attività: 1) istruttoria Output: 1)Conclusione del procedimento con relazione finale	Area SUAP-URP	Disomogeneità delle valutazioni nella verifica delle richieste Non rispetto delle scadenze Temporal Punti 2-3-4-5-6-7-8-9-10-12-13-14-15-16-17 dell'allegato A	1)Documentazione necessaria per l'istruttoria delle pratiche 2)a valutazione delle istanze 3)Procedura formalizzata e informatizzata che garantisca la tracciabilità delle istanze Punti 1-2-3-4-5-6-7-9 dell'allegato B	RESPONSABILE Area SUAP-URP	Misure di trattamento del rischio già in attuazione	M	Gli uffici potrebbero utilizzare poteri e competenze, delle quali dispongono, in favore di taluni soggetti a scapito di altri, svolgendo o meno le verifiche, levando o meno le sanzioni. Rischio moderato
9.21	SCIA avvio modifica subingresso cessazione commercio su aree pubbliche in forma itinerante	Input: 1) iniziativa di parte Attività: 1) istruttoria Output: 1)Conclusione del procedimento con relazione finale	Area SUAP-URP	Disomogeneità delle valutazioni nella verifica delle richieste Non rispetto delle scadenze Temporal Punti 2-3-4-5-6-7-8-9-10-12-13-14-15-16-17 dell'allegato A	1)Documentazione necessaria per l'istruttoria delle pratiche 2 la valutazione delle istanze 3)Procedura formalizzata e informatizzata che garantisca la tracciabilità delle istanze Punti 1-2-3-4-5-6-7-9 dell'allegato B	RESPONSABILE Area SUAP-URP	Misure di trattamento del rischio già in attuazione	B	Gli uffici potrebbero utilizzare poteri e competenze, delle quali dispongono, in favore di taluni soggetti a scapito di altri, svolgendo o meno le verifiche, levando o meno le sanzioni. Rischio basso.
9.22	SCIA avvio modifica subingresso cessazione medie/grandi strutture commerciali	Input: 1) iniziativa di parte Attività: 1) istruttoria Output: 1)Conclusione del procedimento	Area SUAP-URP e risorse Umane.	Disomogeneità delle valutazioni nella verifica delle richieste Non rispetto delle scadenze Temporal Punti 2-3-4-5-6-7-8-9-10-12-13-14-15-16-17 dell'allegato A	1)Documentazione necessaria per l'istruttoria delle pratiche 2)Griglie per la valutazione delle istanze 3)Procedura formalizzata e informatizzata che garantisca la tracciabilità delle istanze Punti 1-2-3-4-5-6-7-9 dell'allegato B	RESPONSABILE Area SUAP-URP e risorse Umane.	Misure di trattamento del rischio già in attuazione	M	L'attività imprenditoriale privata per sua natura è sempre sostenuta da interessi economici, anche ingenti. Gli uffici potrebbero utilizzare impropriamente poteri e competenze delle quali dispongono, per conseguire vantaggi e utilità indebite (favorendo o intralciando la procedura). Rischio moderato
9.23	SCIA manifestazione temporanea e sagre e cessioni a fini solidaristici	Input: 1) iniziativa di parte Attività: 1) istruttoria Output: 1)autorizzazione/diniego	Area SUAP-URP e risorse Umane.	Disomogeneità delle valutazioni nella verifica delle richieste Non rispetto delle scadenze Temporal Punti 2-3-4-5-6-7-8-9-10-12-13-14-15-16-17 dell'allegato A	1)Documentazione necessaria per l'istruttoria delle pratiche 2) la valutazione delle istanze 3)Procedura formalizzata e informatizzata che garantisca la tracciabilità delle istanze Punti 1-2-3-4-5-6-7-9 dell'allegato B	RESPONSABILE Area SUAP-URP e risorse Umane.	Misure di trattamento del rischio già in attuazione	B	Gli uffici potrebbero utilizzare impropriamente poteri e competenze per ottenere utilità personali. Dati gli interessi economici, in genere modesti, che il processo genera in favore di terzi. il rischio è stato ritenuto basso.

RIF. PROCESSO	PROCESSO	FASI DEL PROCESSO	SETTORI ORGANIZZATIVI COINVOLTI	CATALOGO DEI PRINCIPALI RISCHI	MISURE DI TRATTAMENTO DEL RISCHIO	RESPONSABILE DELLE MISURE	TEMPI DI ATTUAZIONE	ANALISI DEL RISCHIO	
								VALUTAZIONE COMPLESSIVA	MOTIVAZIONI
9.24	Autorizzazione unica ambientale (AUA)	Input: 1) iniziativa di parte Attività: 1) istruttoria Output: 1)autorizzazione/diniego	Settore Tecnico	Disomogeneità delle valutazioni nella verifica delle richieste Non rispetto delle scadenze Temporali Punti 2-3-4-5-6-7-8-9-10-12-13-14-15-16-17 dell'allegato A	1)Documentazione necessaria per l'istruttoria delle pratiche 2)Griglie per la valutazione delle istanze 3)Procedura formalizzata e informatizzata che garantisca la tracciabilità delle istanze Punti 1-2-3-4-5-6-7-9 dell'allegato B	Responsabile Settore Tecnico	Misure di trattamento del rischio già in attuazione	A	Gli uffici potrebbero utilizzare poteri e competenze, delle quali dispongono, in favore di taluni soggetti a scapito di altri, svolgendo o meno le verifiche, levando o meno le sanzioni. Rischio alto.
9.25	Autorizzazione alla deroga ai limiti acustici nei cantieri edili pubblici e cantieri privati, per manifestazioni e per attività produttive	Input: 1) iniziativa di parte Attività: 1) istruttoria Output: 1)autorizzazione/diniego	Area SUAP-URP e risorse Umane. Settore Tecnico (cantieri edili pubblici e cantieri privati)	Disomogeneità delle valutazioni nella verifica delle richieste Non rispetto delle scadenze Temporali Punti 2-3-4-5-6-7-8-9-10-12-13-14-15-16-17 dell'allegato A	1)Documentazione necessaria per l'istruttoria delle pratiche 2)Griglie per la valutazione delle istanze 3)Procedura formalizzata e informatizzata che garantisca la tracciabilità delle istanze Punti 1-2-3-4-5-6-7-9 dell'allegato B	RESPONSABILE Area SUAP-URP e risorse Umane. Responsabile di Settore Tecnico - Amministrativo	Misure di trattamento del rischio già in attuazione	M	Gli uffici potrebbero utilizzare impropriamente poteri e competenze per ottenere utilità personali. Il rischio è stato ritenuto Moderato.
9.26	Autorizzazione manomissione suolo pubblico	Input: 1) iniziativa di parte Attività: 1) istruttoria e acquisizione eventuali pareri entro i termini del procedimento Output: 1)autorizzazione/diniego	Settore Tecnico	Disomogeneità delle valutazioni nella verifica delle richieste Non rispetto delle scadenze temporali	1)Documentazione necessaria per l'istruttoria delle pratiche 2)Griglie per la valutazione delle istanze 3)Procedura formalizzata e informatizzata che garantisca la tracciabilità delle istanze	Responsabili di Settore tecnico	Misure di trattamento del rischio già in attuazione	M	Gli uffici potrebbero utilizzare impropriamente poteri e competenze per ottenere utilità personali. Dati gli interessi economici, in genere modesti, che il processo genera in favore di terzi. Il rischio è stato ritenuto Moderato.
9.27	Autorizzazione occupazione permanente suolo pubblico Esercizi pubblici	Input: 1) iniziativa di parte Attività: 1) istruttoria e acquisizione eventuali pareri entro i termini del procedimento Output: 1)autorizzazione/diniego	Area SUAP-URP e risorse Umane.	Disomogeneità delle valutazioni nella verifica delle richieste Non rispetto delle scadenze Temporali Punti 2-3-4-5-6-7-8-9-10-12-13-14-15-16-17 dell'allegato A	1)Documentazione necessaria per l'istruttoria delle pratiche 2)Griglie per la valutazione delle istanze 3)Procedura formalizzata e informatizzata che garantisca la tracciabilità delle istanze Punti 1-2-3-4-5-6-7-9 dell'allegato B	RESPONSABILE Area SUAP-URP e risorse Umane.	Misure di trattamento del rischio già in attuazione	M	Gli uffici potrebbero utilizzare impropriamente poteri e competenze per ottenere utilità personali. Dati gli interessi economici, in genere modesti, che il processo genera in favore di terzi. Il rischio è stato ritenuto Moderato.
9.28	Autorizzazione occupazione temporanea suolo pubblico	Input: 1) iniziativa di parte Attività: 1) istruttoria Output: 1)autorizzazione/diniego	Settore tecnico e settore amministrativo	Disomogeneità delle valutazioni nella verifica delle richieste Non rispetto delle scadenze Temporali Punti 2-3-4-5-6-7-8-9-10-12-13-14-15-16-17 dell'allegato A	1)Documentazione necessaria per l'istruttoria delle pratiche 2)Griglie per la valutazione delle istanze 3)Procedura formalizzata e informatizzata che garantisca la tracciabilità delle istanze Punti 1-2-3-4-5-6-7-9 dell'allegato B	Responsabili settore tecnico e responsabile settore amministrativo	Misure di trattamento del rischio già in attuazione	M	Gli uffici potrebbero utilizzare impropriamente poteri e competenze per ottenere utilità personali. Dati gli interessi economici, in genere modesti, che il processo genera in favore di terzi, il rischio è stato ritenuto Moderato.
9.29	Autorizzazioni artt 68 e 69 TULPS (spettacoli, intrattenimenti, ecc.)	Input: 1) iniziativa di parte Attività: 1) istruttoria Output: 1)autorizzazione/diniego	Area SUAP-URP e risorse Umane.	Disomogeneità delle valutazioni nella verifica delle richieste Non rispetto delle scadenze Temporali Punti 2-3-4-5-6-7-8-9-10-12-13-14-15-16-17 dell'allegato A	1)Documentazione necessaria per l'istruttoria delle pratiche 2)Griglie per la valutazione delle istanze 3)Procedura formalizzata e informatizzata che garantisca la tracciabilità delle istanze Punti 1-2-3-4-5-6-7-9 dell'allegato B	RESPONSABILE Area SUAP-URP e risorse Umane.	Misure di trattamento del rischio già in attuazione	A	Gli uffici potrebbero utilizzare poteri e competenze, delle quali dispongono, per vantaggi e utilità personali, in favore di taluni soggetti a scapito di altri. Rischio alto.
9.30	Autorizzazione demolizione veicoli sequestrati	Input: 1) iniziativa di parte Attività: 1) istruttoria Output: 1)autorizzazione/diniego	POLIZIA LOCALE	Disomogeneità delle valutazioni nella verifica delle richieste Non rispetto delle scadenze temporali	1)Documentazione necessaria per l'istruttoria delle pratiche 2)Griglie per la valutazione delle istanze 3)Procedura formalizzata e informatizzata che garantisca la tracciabilità delle istanze	RESPONSABILE DELLA POLIZIA LOCALE	Misure di trattamento del rischio già in attuazione	B	Il processo non consente margini di discrezionalità significativi. Inoltre, i vantaggi che produce in favore dei terzi sono di valore, in genere, assai contenuto. Pertanto, il rischio è stato ritenuto basso.

RIF. PROCESSO	PROCESSO	FASI DEL PROCESSO	SETTORI ORGANIZZATIVI COINVOLTI	CATALOGO DEI PRINCIPALI RISCHI	MISURE DI TRATTAMENTO DEL RISCHIO	RESPONSABILE DELLE MISURE	TEMPI DI ATTUAZIONE	ANALISI DEL RISCHIO	
								VALUTAZIONE COMPLESSIVA	MOTIVAZIONI
9.31	Contrassegno ZTL	Input: 1) iniziativa di parte Attività: 1) istruttoria Output: 1) autorizzazione/diniego	SETTORE DELLA POLIZIA LOCALE	Disomogeneità delle valutazioni nella verifica delle richieste Non rispetto delle scadenze temporali	1) Documentazione necessaria per l'istruttoria delle pratiche 2) Griglie per la valutazione delle istanze 3) Procedura formalizzata e informatizzata che garantisca la tracciabilità delle istanze	RESPONSABILE DELLA POLIZIA LOCALE	Misure di trattamento del rischio già in attuazione	B	Il processo non consente margini di discrezionalità significativi. Inoltre, i vantaggi che produce in favore dei terzi sono di valore, in genere, assai contenuti. Pertanto, il rischio è stato ritenuto basso.
9.32	Gestione delle sepolture, dei loculi e delle tombe	Input: 1) iniziativa di parte Attività: 1) esame da parte dell'ufficio, sulla base della regolamentazione e della programmazione dell'ente Output: 1) assegnazione della sepoltura	Area SUAP-URP e risorse Umane.	Alterazione della concorrenza Disomogeneità delle valutazioni	1) Linee guida per le risposte che gli operatori devono fornire alle richieste dei cittadini che possono essere fonti di rischio rispetto all'alterazione della concorrenza (es: impresa pompe funebri, marmisti, etc.) 2) Documentazione necessaria per l'istruttoria delle pratiche Procedura formalizzata e informatizzata che garantisca la tracciabilità delle istanze	RESPONSABILE Area SUAP-URP e risorse Umane.	Misure di trattamento del rischio già in attuazione	B	Il processo non consente margini di discrezionalità significativi. Inoltre, i vantaggi che produce in favore dei terzi sono di valore, in genere, assai contenuti. Pertanto, il rischio è stato ritenuto basso.
9.33	Procedimenti di esumazione ed estumulazione	Input: 1) iniziativa d'ufficio Attività: selezione delle sepolture, attività di esumazione ed estumulazione Output: 1) disponibilità di sepolture presso i cimiteri	Area SUAP-URP e risorse Umane SETTORE TECNICO	Alterazione della concorrenza Disomogeneità delle valutazioni	1) Istruzioni per le risposte che gli operatori devono fornire alle richieste dei cittadini che possono essere fonti di rischio rispetto all'alterazione della concorrenza (es: impresa pompe funebri, marmisti, etc.) 2) Documentazione necessaria per l'istruttoria delle pratiche Procedura formalizzata e informatizzata che garantisca la tracciabilità delle istanze	RESPONSABILE Area SUAP-URP e risorse Umane	Misure di trattamento del rischio già in attuazione	B	Il processo non consente margini di discrezionalità significativi. Inoltre, i vantaggi che produce in favore dei terzi sono di valore, in genere, assai contenuti. Pertanto, il rischio è stato ritenuto basso.
9.34	Rilascio di patrocini gratuiti o onerosi	Input: 1) iniziativa d'ufficio Attività: 2) esame e istruttoria Output: 3) provvedimenti previsti dall'ordinamento	Settore Servizi alla persona (Servizi Culturali)	violazione delle norme per interesse di parte	1) Valorizzazione della motivazione 2) Applicazione Regolamenti Comunali	Responsabile Settore Servizi alla Persona	Misure di trattamento del rischio già in attuazione	B -	Il processo non consente margini di discrezionalità significativi. Pertanto, il rischio è stato ritenuto molto basso (B).

Comune di Asola
AREA DI RISCHIO – 10 PROVVEDIMENTI AMPLIATIVI DELLA SFERA GIURIDICA DEI DESTINATARI PRIVI DI EFFETTO ECONOMICO DIRETTO ED IMMEDIATO PER IL DESTINATARIO

RIF. PROCESSO	PROCESSO	FASI DEL PROCESSO	SETTORI ORGANIZZATIVI COINVOLTI	CATALOGO DEI RISCHI PRINCIPALI	MISURE DI TRATTAMENTO DEL RISCHIO	RESPONSABILE DELLE MISURE	TEMPI DI ATTUAZIONE	ANALISI DEL RISCHIO	
								VALUTAZIONE COMPLESSIVA	MOTIVAZIONI
10.1	Iscrizione anagrafica	Input: 1)Ricezione richiesta Attività: 1) istruttoria Output: 1) Iscrizione anagrafica o diniego	Settore Area SUAP, URP e Risorse Umane, Demografici Settore Polizia Locale	Interpretazione indebita delle norme Abuso nell'adozione di un provvedimento al fine di favorire determinati soggetti Alterazione corretto svolgimento istruttoria Uso di falsa documentazione per agevolare taluni soggetti	1)Verifica attenta della documentazione presentata 2)Verifica a campione autocertificazioni presentate 3)Trattamento informatizzato degli accertamenti da parte della Polizia Locale	Responsabile Area SUAP, URP e Risorse Umane e Settore Polizia Locale	Misure di trattamento del rischio già in attuazione	B	Gli uffici potrebbero utilizzare impropriamente poteri e competenze per ottenere vantaggi e utilità personali. Il rischio è stato ritenuto basso.
10.2	Rilascio contrassegno invalidi	Input: 1)domanda dell'interessato Attività: 1)istruttoria entro i termini del procedimento Output: 1)accoglimento/rigetto della domanda	POLIZIA LOCALE	Non corretta verifica dei presupposti di fatto e di diritto legittimanti l'adozione del provvedimento al fine di agevolare il soggetto richiedente	1)Predisposizione check list che predetermina i contenuti della domanda e della documentazione a corredo. 2)Verifica dei deceduti per richiesta restituzione contrassegno	RESPONSABILE POLIZIA LOCALE	Misure di trattamento del rischio già in attuazione	B-	Il processo non consente margini di discrezionalità significativi. Inoltre, i vantaggi che produce in favore dei terzi sono di valore, in genere, assai contenuto. Pertanto, il rischio è stato ritenuto molto basso (B).
10.3	Rilascio autorizzazione per passo carraio	Input: 1) Ricezione istanza Attività 1) Istruttoria entro i termini del procedimento Output 1)rilascio dell'autorizzazione	POLIZIA LOCALE	Non corretta verifica dei presupposti di fatto e di diritto legittimanti l'adozione del provvedimento al fine di agevolare il soggetto richiedente ingiustificata dilatazione dei tempi per costringere il destinatario del provvedimento tardivo a concedere "utilità" al funzionario	3)Rispetto ordine cronologico delle domande Corretta verifica dei presupposti	RESPONSABILE POLIZIA LOCALE	Dall'adozione del PTPCT	B-	Il processo non consente margini di discrezionalità significativi. Inoltre, i vantaggi che produce in favore dei terzi sono di valore, in genere, assai contenuto. Pertanto, il rischio è stato ritenuto molto basso (B).
10.4	Assegnazione numerazione civica	Input: 1) Ricezione istanza Attività: 1) Istruttoria entro i termini del procedimento Output: 1)assegnazione numerazione	Settore Area SUAP, URP e Risorse Umane, Demografici	-ingiustificata dilatazione dei tempi per costringere il destinatario del provvedimento tardivo a concedere "utilità" al funzionario Punti 2-3-4-5-6-7-8-9-10-12-13-14-15-16-17 dell'allegato A	1)Rispetto ordine cronologico 2)Corretta verifica dei presupposti Punti 1-2-3-4-5-6-7-9 dell'allegato B	Responsabile settore Area SUAP, URP e Risorse Umane, Demografici	Misure di trattamento del rischio già in attuazione	B-	Il processo non consente margini di discrezionalità significativi. Inoltre, i vantaggi che produce in favore dei terzi sono di valore, in genere, assai contenuto. Pertanto, il rischio è stato ritenuto molto basso (B).
10.5	Attribuzione numero di matricola ascensori	Input: 1) Ricezione istanza Attività; 1) Istruttoria entro i termini del procedimento Output: 1)assegnazione numerazione	SETTORE TECNICO	ingiustificata dilatazione dei tempi per costringere il destinatario del provvedimento tardivo a concedere "utilità" al funzionario Punti 2-3-4-5-6-7-8-9-10-12-13-14-15-16-17 dell'allegato A	1)Rispetto ordine cronologico 2)Corretta verifica dei presupposti Punti 1-2-3-4-5-6-7-9 dell'allegato B	Responsabile del settore tecnico	Misure di trattamento del rischio già in attuazione	B-	Il processo non consente margini di discrezionalità significativi. Inoltre, i vantaggi che produce in favore dei terzi sono di valore, in genere, assai contenuto. Pertanto, il rischio è stato ritenuto basso (B) o molto basso (B).
10.6	Pratiche anagrafiche e di stato civile	Input: 1)domanda dell'interessato / iniziativa d'ufficio Attività 1)esame da parte dell'ufficio Output 1)iscrizione, annotazione, cancellazione, ecc.	Settore Area SUAP, URP e Risorse Umane, Demografici	ingiustificata dilatazione dei tempi per costringere il destinatario del provvedimento tardivo a concedere "utilità" al funzionario	1)Procedura formalizzata e informatizzata che garantisca la tracciabilità delle istanze e degli atti	Responsabile Area SUAP, URP e Risorse Umane, Demografici	Misure di trattamento del rischio già in attuazione	B-	Il processo non consente margini di discrezionalità significativi. Inoltre, i vantaggi che produce in favore dei terzi sono di valore, in genere, assai contenuto. Pertanto, il rischio è stato ritenuto molto basso (B).

10.7	Certificazioni anagrafiche e di stato civile	Input: 1)domanda dell'interessato / iniziativa d'ufficio Attività 1)esame da parte dell'ufficio Output 1)rilascio del certificato	Settore Area SUAP, URP e Risorse Umane, Demografici	ingiustificata dilatazione dei tempi per costringere il destinatario del provvedimento tardivo a concedere "utilità" al funzionario	1)Procedura formalizzata e informatizzata che garantisce la tracciabilità delle istanze e degli atti	Responsabile Settore Area SUAP, URP e Risorse Umane, Demografici	Misure di trattamento del rischio già in attuazione	B-	Il processo non consente margini di discrezionalità significativi. Inoltre, i vantaggi che produce in favore dei terzi sono di valore, in genere, assai contenuto. Pertanto, il rischio è stato ritenuto molto basso (B).
10.8	Atti di nascita, morte e matrimonio	Input: 1)domanda dell'interessato /iniziativa d'ufficio Attività 1)istruttoria Output 1)atto di stato civile	Settore Area SUAP, URP e Risorse Umane, Demografici	ingiustificata dilatazione dei tempi per costringere il destinatario del provvedimento tardivo a concedere "utilità" al funzionario	1)Documentazione necessaria per l'istruttoria delle pratiche. Procedura formalizzata e informatizzata che garantisce la tracciabilità delle istanze e degli atti	Responsabile Settore Area SUAP, URP e Risorse Umane, Demografici	Misure di trattamento del rischio già in attuazione	B-	Il processo non consente margini di discrezionalità significativi. Inoltre, i vantaggi che produce in favore dei terzi sono di valore, in genere, assai contenuto. Pertanto, il rischio è stato ritenuto molto basso (B).
10.9	Rilascio di documenti di identità	Input: 1)domanda dell'interessato Attività 1)esame da parte dell'ufficio Output 1)rilascio del documento	Settore Area SUAP, URP e Risorse Umane, Demografici	ingiustificata dilatazione dei tempi per costringere il destinatario del provvedimento tardivo a concedere "utilità" al funzionario	1)Procedura formalizzata e informatizzata che garantisce la tracciabilità del procedimento	Responsabile Settore Area SUAP, URP e Risorse Umane, Demografici	Misure di trattamento del rischio già in attuazione	B-	Il processo non consente margini di discrezionalità significativi. Inoltre, i vantaggi che produce in favore dei terzi sono di valore, in genere, assai contenuto. Pertanto, il rischio è stato ritenuto molto basso (B).
10.10	Gestione della leva	Input: 1)iniziativa d'ufficio Attività 1)esame e istruttoria Output 1)provvedimenti previsti dall'ordinamento	Settore Area SUAP, URP e Risorse Umane, Demografici	violazione delle norme per interesse di parte	1)Procedura formalizzata e informatizzata che garantisce la tracciabilità del procedimento	Responsabile Settore Area SUAP, URP e Risorse Umane, Demografici	Misure di trattamento del rischio già in attuazione	B-	Il processo non consente margini di discrezionalità significativi. Inoltre, i vantaggi che produce in favore dei terzi sono di valore, in genere, assai contenuto. Pertanto, il rischio è stato ritenuto molto basso (B).
10.11	Consultazioni elettorali	Input: 1)iniziativa d'ufficio Attività 1)esame e istruttoria Output 1)provvedimenti previsti dall'ordinamento	Settore Area SUAP, URP e Risorse Umane, Demografici	violazione delle norme per interesse di parte	1)Procedura formalizzata e informatizzata che garantisce la tracciabilità del procedimento	Responsabile Settore Area SUAP, URP e Risorse Umane, Demografici	Misure di trattamento del rischio già in attuazione	B-	Il processo non consente margini di discrezionalità significativi. Inoltre, i vantaggi che produce in favore dei terzi sono di valore, in genere, assai contenuto. Pertanto, il rischio è stato ritenuto molto basso (B).
10.12	Gestione dell'elettorato	Input: 1)iniziativa d'ufficio Attività 1)esame e istruttoria Output 1)provvedimenti previsti dall'ordinamento	Settore Area SUAP, URP e Risorse Umane, Demografici	violazione delle norme per interesse di parte	1)Procedura formalizzata e informatizzata che garantisce la tracciabilità del procedimento	Responsabile Settore Area SUAP, URP e Risorse Umane, Demografici	Misure di trattamento del rischio già in attuazione	B-	Il processo non consente margini di discrezionalità significativi. Inoltre, i vantaggi che produce in favore dei terzi sono di valore, in genere, assai contenuto. Pertanto, il rischio è stato ritenuto molto basso (B).
10.13	riconoscimento cittadinanza italiana	Input: 1)domanda dell'interessato Attività 1)istruttoria Output 1)riconoscimento /diniego della cittadinanza	Settore Area SUAP, URP e Risorse Umane, Demografici	Elusione delle norme che regolano il procedimento relativo al riconoscimento della cittadinanza e conseguente trascrizione nei registri di cittadinanza	1)Rispetto dell'ordine cronologico. Eventuale procedura di anticipo del giuramento esaurientemente motivata in relazione alla sua occasionalità deciso dal Sindaco su proposta del Responsabile di Settore	Responsabile Settore Area SUAP, URP e Risorse Umane, Demografici	Misure di trattamento del rischio già in attuazione	M	Gli uffici potrebbero utilizzare impropriamente poteri e competenze per ottenere vantaggi e utilità personali. Il rischio è stato ritenuto Moderato.

Comune di Asola
AREA DI RISCHIO – 11 ALTRI SERVIZI

			SETTORI ORGANIZZATIVI COINVOLTI		MISURE DI TRATTAMENTO DEL RISCHIO			VALUTAZIONE COMPLESSIVA	MOTIVAZIONI
11.1	Gestione del protocollo	Input: 1) iniziativa d'ufficio Attività: 2) registrazione della posta in entrate e in uscita Output: 3) registrazione di protocollo	Settore area SUAP, URP e risorse umane per protocollazione in entrata e tutti i settori per protocollazione in uscita	Ingiustificata dilatazione dei tempi	1) Procedura formalizzata e informatizzata che garantisca la tracciabilità del procedimento	Responsabile del Settore area SUAP, URP e risorse umane	Misure di trattamento del rischio già in attuazione	B-	Il processo non consente margini di discrezionalità significativi. Inoltre, i vantaggi che produce in favore dei terzi sono di valore, in genere, assai contenuto. Pertanto, il rischio è stato ritenuto molto basso (B-).
11.2	Funzionamento degli organi collegiali	Input: 1) iniziativa d'ufficio Attività: 1) convocazione, riunione, deliberazione Output: 1) verbale sottoscritto e pubblicato	Settore Amministrativo - Segreteria Generale	violazione delle norme per interesse di parte	1) Procedura formalizzata e informatizzata che garantisca la tracciabilità del procedimento 2) Rispetto della normativa vigente e formazione del personale	Responsabile Settore Amministrativo	Misure di trattamento del rischio già in attuazione.	B-	Il processo non consente margini di discrezionalità significativi. Inoltre, i vantaggi che produce in favore dei terzi sono di valore, in genere, assai contenuto. Pertanto, il rischio è stato ritenuto molto basso (B-).
11.3	Istruttoria delle deliberazioni	Input: 1) iniziativa d'ufficio Attività: 1) istruttoria, pareri, stesura del provvedimento Output: 1) proposta di provvedimento	Tutti i Settori	violazione delle norme procedurali	1) Procedura formalizzata e informatizzata che garantisca la tracciabilità del procedimento	Responsabili tutti i Settori	Misure di trattamento del rischio già in attuazione.	B-	Il processo non consente margini di discrezionalità significativi. Inoltre, i vantaggi che produce in favore dei terzi sono di valore, in genere, assai contenuto. Pertanto, il rischio è stato ritenuto molto basso (B-).
11.4	Pubblicazione delle deliberazioni	Input: 1) iniziativa d'ufficio Attività: 2) ricezione / individuazione del provvedimento Output: 3) pubblicazione	Settore Amministrativo – Segreteria Generale	violazione delle norme procedurali	1) Procedura formalizzata e informatizzata che garantisca la tracciabilità del procedimento	Responsabile Settore Amministrativo	Misure di trattamento del rischio già in attuazione	B-	Il processo non consente margini di discrezionalità significativi. Inoltre, i vantaggi che produce in favore dei terzi sono di valore, in genere, assai contenuto. Pertanto, il rischio è stato ritenuto molto basso (B-).
11.5	Accesso agli atti, accesso civico	Input: 1) domanda di parte Attività: 2) istruttoria Output: 3) provvedimento motivato di accoglimento o differimento o rifiuto	Tutti i Settori	violazione di norme per interesse/utilità Non rispetto delle scadenze temporali Violazione della privacy Istruzioni operative	1) Monitoraggio e periodico reporting dei tempi di evasione 2) Istruzioni operative per evitare violazione della privacy	Responsabili tutti i Settori	Misure di trattamento del rischio già in attuazione	M	Gli uffici potrebbero utilizzare impropriamente poteri e competenze per ottenere vantaggi e utilità personali. Ma dati i valori economici, in genere modesti, che il processo attiva, il rischio è stato ritenuto Moderato.
11.6	Gestione dell'archivio corrente e di deposito	Input: 1) iniziativa d'ufficio Attività: 2) archiviazione dei documenti secondo normativa Output: 3) archiviazione	Settore area SUAP, URP e risorse umane	violazione di norme procedurali, anche interne Diffusione di notizie e informazioni riservate a persone che non ne hanno titolo	1) Registrazione cronologica degli accessi all'archivio	Responsabile Settore area SUAP, URP e risorse umane	Misure di trattamento del rischio già in attuazione	B-	Il processo non consente margini di discrezionalità significativi. Inoltre, i vantaggi che produce in favore dei terzi sono di valore, in genere, assai contenuto. Pertanto, il rischio è stato ritenuto molto basso (B-).

11.7	Gestione dell'archivio storico	Input: 1)iniziativa d'ufficio Attività: 2)archiviazione dei documenti secondo normativa Output: 3)archiviazione	Settore area SUAP, URP e risorse umane	violazione di norme procedurali, anche interne Diffusione di notizie e informazioni riservate a persone che non ne hanno titolo	1)Registrazione cronologico degli accessi all'archivio	Responsabile Settore area SUAP, URP e risorse umane	Misure di trattamento del rischio già in attuazione	B-	Il processo non consente margini di discrezionalità significativi. Inoltre, i vantaggi che produce in favore dei terzi sono di valore, in genere, assai contenuto. Pertanto, il rischio è stato ritenuto molto basso (B-).
11.8	Formazione di determinazioni, ordinanze, decreti ed altri atti amministrativi	Input: iniziativa d'ufficio Attività: istruttoria, pareri, stesura del provvedimento Output: provvedimento sottoscritto e pubblicato	Tutti i Settori	violazione delle norme per interesse di parte	1)Procedura formalizzata e informatizzata che garantisca la tracciabilità del procedimento	Responsabili tutti i Settori	Misure di trattamento del rischio già in attuazione	B-	Il processo non consente margini di discrezionalità significativi. Inoltre, i vantaggi che produce in favore dei terzi sono di valore, in genere, assai contenuto. Pertanto, il rischio è stato ritenuto molto basso (B-).
11.9	Organizzazione eventi culturali ricreativi in collaborazione con associazioni locali	Input: 1)iniziativa d'ufficio Attività: 2)organizzazione secondo gli indirizzi dell'amministrazione Output: 3)evento	Settore Servizi alla Persona (ufficio cultura, museo, biblioteca)	Scarsa trasparenza/poca pubblicità dell'opportunità	1)Comunicazione informazioni sulle opportunità e sulle modalità di accesso alle associazioni del territorio e soggetti potenzialmente interessati	Responsabile Settore Servizi alla Persona	Misure di trattamento del rischio già in attuazione	B	Il processo non consente margini di discrezionalità significativi. Inoltre, i vantaggi che produce in favore dei terzi sono di valore, in genere, assai contenuto. Pertanto, il rischio è stato ritenuto molto basso (B-).
11.10	servizi di gestione biblioteca	Input: 1) iniziativa d'ufficio Attività: 1)gestione in economia Output: 1)erogazione del servizio	Settore Servizi alla Persona (ufficio cultura, museo, biblioteca)	violazione di norme, anche interne, per interesse/utilità	1)I processi sono standardizzati e definiti a livello sovracomunale dal Sistema Bibliotecario	Settore Servizi alla Persona	Misure di trattamento del rischio già in attuazione	B	Il processo non consente margini di discrezionalità significativi. Pertanto, il rischio è stato ritenuto basso (B)

**PRINCIPALI MISURE GENERALI DA APPLICARSI NEL TRIENNIO 2024/2026 DA PARTE
DEI RESPONSABILI APICALI (P.O.)/SEGRETARIO GENERALE**

MISURE	RIFERIMENTO § PTPCT	SOGGETTI RESPONSABILI	TEMPI DI ATTUAZIONE	MODALITÀ DI VERIFICA
Relazione semestrale al RPCT sullo stato di attuazione del Piano Anticorruzione (come da modello allegato "4")	1.4.3	Responsabili P.O.	semestrale <i>misura già in atto</i>	Analisi delle relazioni
Verifica la coerenza tra gli obiettivi annuali della performance e le misure del piano	1.4.4	Nucleo di Valutazione	annuale <i>misura già in atto</i>	Relazione NdV
Predisporre e trasmettere ai dipendenti modulistica per comunicazioni previste codice di comportamento (artt. 5, 6 e 13)	1.4.6	Servizio personale	30/06/2024	Verifica dell'invio della modulistica ai dipendenti
Attuazione delle misure relative ai controlli interni	5.1	Segretario, P.O.; Responsabile servizio finanziario; revisore del conto	semestrale <i>misura già in atto</i>	Analisi del Report annuale sui controlli interni
Meccanismi di formazione, attuazione e controllo delle decisioni nella trattazione e nell'istruttoria degli atti	5.2.1	P.O. e RPCT	costante <i>misura già in atto</i>	Verifiche a campione sugli atti a valenza esterna
Meccanismi di formazione, attuazione e controllo delle decisioni nell'attività contrattuale	5.2.2	P.O., RPCT, Servizio contratti	costante <i>misura già in atto</i>	Verifiche sugli atti di affidamento
Obbligo di astensione in caso di conflitto interessi anche potenziale (art. 6-bis l. 241/1990 e artt. 5, 6, 7 e 14 DPR 62/2013)	5.2	P.O. e Responsabili istruttoria interna	costante <i>misura già in atto</i>	Atti a valenza esterna emessi
Rispetto degli obblighi previsti dal d.lgs. 33/2013 in materia di pubblicazione sul sito dell'ente, con particolare riferimento agli atti la cui pubblicazione è requisito di efficacia (Contributi, incarichi)	5.3.1	P.O., responsabili di servizio e RPCT	costante <i>misura già in atto</i>	Redazione report su Amministrazione trasparente
Misure alternative alla rotazione ordinaria (partecipazione di più soggetti alle fasi istruttorie)	5.4.1	P.O., responsabili di servizio	costante <i>misura già in atto</i>	Controllo degli atti a valenza esterna
Applicazione della disciplina degli incarichi e le attività NON consentite	5.5	Servizio personale	costante <i>misura già in atto</i>	Verifica sugli incarichi autorizzati in base al regolamento
Compilazione e consegna della dichiarazione annuale di cui all'art. 20, d.lgs. 39/2013	5.6	Segretario comunale e P.O.	annuale <i>misura già in atto</i>	Pubblicazione sito web
Attività di accertamento e verifica sulle dichiarazioni di cui al punto precedente	5.6	Servizio personale	annuale	Acquisizione certificati giudiziari
MISURE	RIFERIMENTO § PTPCT	SOGGETTI RESPONSABILI	TEMPI DI ATTUAZIONE	MODALITÀ DI VERIFICA
Attività di verifica sul rispetto del <i>pantouflage</i>	5.7	Servizio personale e strutture apicali	costante	Acquisizione dichiarazioni soggetti interessati e ditte
Attività di verifica sulle dichiarazioni rese dai commissari e segretario a seguito della costituzione delle commissioni di gara e di concorso	5.8	Servizio personale e RUP	10 giorni dalla nomina della commissione	Acquisizione certificazione giudiziaria (certificato penale e carichi pendenti)
Realizzazione delle attività previste nel Piano a tutela del dipendente che effettua segnalazioni di illecito	5.9	RPCT	costante <i>misura già in atto</i>	Verifica funzionalità del sistema
Esclusione ricorso all'arbitrato	5.10	E.Q.	costante <i>misura già in atto</i>	Verifica sui contratti stipulati
Applicazione dei Protocolli di legalità (patto di integrità)	5.11	E.Q.	costante <i>misura già in atto</i>	Verifica sui contratti stipulati
Monitoraggio sul rispetto dei termini per la conclusione dei procedimenti amministrativi	5.12	RPCT e E.Q.	31/12/2024	Operatività a regime del monitoraggio
Rispetto dei termini per la pubblicazione dei dati sull'area di rischio Contratti pubblici	5.13	E.Q.	costante <i>misura già in atto</i>	Verifica sulla compilazione delle tabelle

Ampliamento obblighi di pubblicità e trasparenza in materia di erogazione di contributi e vantaggi economici, sovvenzioni.	5.14	P.O. e Responsabili di servizio	costante <i>misura già in atto</i>	Controlli sulle pubblicazioni di tutti gli atti e dell'elenco annuale
Pubblicazione di tutte le procedure di reclutamento all'albo pretorio <i>online</i> e su <i>Amministrazione trasparente</i>	5.15	Servizio personale	tempestivo <i>misura già in atto</i>	Controllo sulle pubblicazioni
Monitoraggio sulla applicazione delle misure del PTPCT	5.16	E.Q.	semestrale <i>misura già in atto</i>	Report delle P.O. al RPCT
Misure in materia di antiriciclaggio	5.17	RPCT e Giunta	costante <i>misura già in atto</i>	Nomina del soggetto gestore
Misure in materia trasparenza (albo pretorio; concorsi; report trasparenza; atti gestione lavoro; trattamenti accessori)	Allegato "3"	Responsabile trasparenza + E.Q. e referenti	tempestivo <i>misura già in atto</i>	Attuazione delle misure con verifica nel sito web
Attività di formazione "specificata" e "generale"	6.1	RPCT	annuale <i>misura già in atto</i>	Svolgimento corsi di formazione
Revisione Codice di comportamento di ente	7.2	RPCT, NdV, Giunta	costante <i>misura già in atto</i>	Consegna a tutti i soggetti
Monitoraggio sull'attuazione delle misure del PTCPT	8.1	RPCT	15/12/2023	Esiti del monitoraggio
Monitoraggio sull'idoneità delle misure del PTCPT	8.1	RPCT e NdV	semestrale <i>misura già in atto</i>	Esiti del monitoraggio
Riesame periodico sulla funzionalità complessiva del sistema	8.2	RPCT, E.Q., NdV	annuale	Esiti del riesame
Attività di consultazione e comunicazione	8.2	RPCT	15/12/2024	Esiti della comunicazione



Comune di Asola

Provincia di Mantova

Allegato "3" al PTPCT 2024/2026

MISURE SPECIFICHE IN MATERIA DI TRASPARENZA

(articoli 10, comma 3 e 43, commi 1 e 3, del d.lgs. 33/2013)

I titolari di incarico di posizione organizzativa e i responsabili di servizio, **dall'anno 2023**, dovranno applicare le seguenti misure specifiche ed aggiuntive, in materia di trasparenza, tenendo conto del necessario bilanciamento tra esigenze di pubblicità e tutela dei dati personali:

01. ALBO PRETORIO ONLINE:

Le pubblicazioni all'Albo Pretorio *online* perseguono la finalità di soddisfare il requisito della pubblicità legale degli atti e dei provvedimenti ivi pubblicati.

Le pubblicazioni degli atti degli organi politici (consiglio, giunta e sindaco) e dei dirigenti (titolari di P.O., segretario comunale), previste nella sezione del sito *web* denominata "Albo pretorio *online*" vengono effettuate nel rispetto dei termini di seguito riportati:

NUM.	ATTO	ORGANO	TEMPISTICA
1.	Deliberazioni	Consiglio comunale	15 giorni
2.	Deliberazioni	Giunta comunale	15 giorni
3.	Determinazione dirigenziale	Titolari P.O.	15 giorni
4.	Ordinanze *	Sindaco	15 giorni
5.	Ordinanze dirigenziali *	Titolari P.O.	15 giorni
6.	Decreti	Sindaco	15 giorni

*_ Per ordinanze da pubblicare all'albo pretorio online si intendono solamente le ordinanze - del sindaco o delle P.O. - indirizzate alla **generalità dei cittadini**.

Trascorso il termine sopra stabilito, si applicano le disposizioni dell'articolo 23, comma 1, del d.lgs. 33/2013, il quale prevede l'obbligo di pubblicare e aggiornare, ogni sei mesi, in distinte partizioni della sezione «*Amministrazione trasparente*», **gli elenchi** dei provvedimenti adottati dagli organi di indirizzo politico e dai dirigenti.

02. CONCORSI PUBBLICI

In applicazione all'articolo 19, del d.lgs. 33/2013, vanno pubblicati nella sezione *Amministrazione trasparente* > *Bandi di concorso*, i seguenti documenti o informazioni:

- i bandi di concorso per il reclutamento, a qualsiasi titolo, di personale presso l'amministrazione, compresi bandi di mobilità in entrata, *ex art.* 30 d.lgs. 165/2001 e selezioni per assunzioni a tempo determinato;
- gli atti e gli esiti delle procedure comparative di progressione verticale, come disciplinate dall'articolo 3, comma 1, del decreto-legge n. 80/2021 (rif. delibera ANAC n. 775 del 10 novembre 2021);
- i criteri di valutazione adottati dalla Commissione esaminatrice, estrapolati dai verbali della commissione giudicatrice;
- le tracce delle prove (teorico/pratica; scritta e orale), estrapolate dai verbali della commissione giudicatrice;
- le graduatorie finali delle procedure concorsuali, aggiornate con l'eventuale scorrimento degli idonei non vincitori, da parte dell'ente o di altri enti, previo accordo.

I dati di cui sopra, restano pubblicati per cinque anni, conteggiati dal 1° gennaio dell'anno successivo a quello di pubblicazione.

È possibile gestire le varie fasi del concorso (convocazioni candidati, protocolli sanitari, esiti delle prove, eccetera) utilizzando, oltre alla sezione Albo pretorio, anche la sezione *Amministrazione trasparente* > *Bandi di concorso*, tenendo comunque presente la necessità di eliminare i *file* in pubblicazione una volta terminate le procedure concorsuali, se non coerenti con le disposizioni dell'art. 19, del d.lgs. 33/2013.

02.1- Redazione dei verbali dei concorsi

Nella redazione dei verbali delle commissioni giudicatrici, delle procedure concorsuali va sempre applicato il principio di «*minimizzazione*» dei dati che prevede di inserire solamente quelli pertinenti, non eccedenti e indispensabili. Detto principio vale per i dati personali dei commissari, del segretario verbalizzante e dei candidati ammessi. Per identificare i candidati è sufficiente l'utilizzo del cognome e nome, senza inserimento di altri dati personali (es. data e luogo di nascita, CF, eccetera). Non vanno indicati i nominativi dei candidati che non hanno superato le varie fasi del concorso, né i candidati non idonei e l'applicazione dei titoli di preferenza nella redazione della graduatoria finale.

Va prestata particolare attenzione se sono presenti candidati con disabilità - *ex* articolo 20, della legge 104/1992 - i cui dati vanno anonimizzati utilizzando un codice sostitutivo o il numero di protocollo della domanda di partecipazione al concorso.

Nei verbali è sempre possibile inserire dei riferimenti a documenti "collegati", "depositati" o "conservati" presso il servizio personale, ma non allegati ai verbali (esempio: elenco candidati non presenti al concorso; elenco candidati esclusi dalle prove; verifiche e dichiarazioni sulle misure di sicurezza Covid; nominativo di chi ha sorteggiato le prove, il personale addetto alla vigilanza; eccetera);

I verbali e la graduatoria del concorso, formati dalla commissione esaminatrice, vengono approvati con determinazione dirigenziale che viene pubblicata, per 15 giorni, su albo pretorio online.

02.2- Concorsi per categorie protette, *ex* legge 68/1999

Valgono tutte le tutele e cautele già illustrate per il concorso pubblico e, in aggiunta, dovranno essere adottate le seguenti misure:

- I nominativi dei concorrenti vanno anonimizzati, sin da subito, appena insediata la commissione e verificata l'assenza di conflitto d'interessi tra i componenti della commissione e i candidati ammessi alla selezione;
- I dati dei candidati (cognome e nome) vengono sostituiti dal numero di protocollo della domanda o un codice identificativo sostitutivo (candidato 001, eccetera);
- Ogni concorrente dovrà essere in possesso del proprio numero di protocollo o codice identificativo, ma non quello degli altri candidati;

- In tutte le fasi intermedie e nella graduatoria finale, va riportato solamente il numero di protocollo o il codice sostitutivo;
- Verificare con attenzione, prima della pubblicazione via *web*, che nella determina di approvazione dei verbali e della graduatoria non siano presenti riferimenti a dati personali dei candidati vincitori o idonei;
- Nella determinazione dirigenziale di assunzione, il nominativo del vincitore del concorso deve essere sostituito dal numero matricola, preventivamente attribuito dal servizio personale.

02.3– Tutela dei dati personali nei concorsi pubblici

Anche alla luce di recenti provvedimenti sanzionatori adottati dal GDPD per la violazione delle disposizioni in materia di tutela dei dati personali (Regolamento UE 2016/679), nei concorsi pubblici, si rende necessario ed indispensabile adottare le seguenti misure preventive:

- Publicazione, in forma permanente, in una sezione del sito *web* comunale di una informativa *privacy* di carattere generale, destinata a tutti i partecipanti a concorsi e selezioni banditi dal comune. Nell'informativa vanno riportate le seguenti informazioni:
 - Soggetti del trattamento dei dati;
 - Finalità e modalità del trattamento;
 - Periodo di conservazione dei dati;
 - Natura del conferimento dei dati;
 - Base giuridica del trattamento;
 - Comunicazione dei dati a soggetti esterni;
 - Diritti dell'interessato.
- L'informativa di cui alla precedente lettera a), dovrà essere richiamata – tramite inserimento di un *link* ipertestuale - all'interno del bando di concorso, nello specifico articolo dedicato alla tutela del trattamento dei dati personali conferiti dai candidati;
- Il modello della domanda di partecipazione al concorso (allegata al bando o alla selezione pubblica) dovrà essere corredata da una “*Informativa privacy*” redatta in conformità alle disposizioni dell'articolo 13, del Regolamento europeo sulla *privacy* n. 2016/679.

03. ATTI PER LA GESTIONE DEI RAPPORTI DI LAVORO

La disposizione a cui occorre fornire pratica attuazione è l'articolo 89, comma 6, del decreto legislativo 18 agosto 2000, n. 267 (TUEL), richiamata anche dall'articolo 5, comma 2, del d.lgs. 165/2001, per le altre pubbliche amministrazioni.

Dalla chiara previsione legislativa sopra citata discende che i poteri di gestione del rapporto di lavoro presso la p.a., a seguito della contrattualizzazione del rapporto di lavoro, hanno sempre natura di poteri datoriali di diritto privato e non già di atti amministrativi. L'articolo 63, comma 1, del d.lgs. n. 165/2001, prevede, poi, che sono devolute al giudice ordinario, in funzione di giudice del lavoro, tutte le controversie relative ai rapporti di lavoro alle dipendenze delle pubbliche amministrazioni.

Nelle disposizioni inerenti alla gestione del rapporto di lavoro, quindi, la forma passa dalla determinazione dirigenziale alla semplice comunicazione ad opera del preposto all'ufficio (titolare di posizione organizzativa).

Gli atti relativi alla gestione del personale non sono più inquadrabili nella nozione di provvedimenti amministrativi e, quindi, non sono più soggetti a:

- obbligo di conclusione della procedura (art. 2, comma 1, legge 241/1990);
- obbligo di comunicazione dell'avvio del procedimento (art. 8, legge 241/1990);
- obbligo della motivazione (se non diversamente concordato a livello contrattuale);
- giurisdizione amministrativa (no: ricorso al TAR; sì al giudice del lavoro).

Gli atti adottati con la capacità ed i poteri del privato datore di lavoro:

- non sono sindacabili dal giudice amministrativo;
- non sono sindacabili con riferimento ai vizi dell'atto amministrativo;
- non sono sindacabili con le stesse modalità previste per gli atti amministrativi.

A titolo esemplificativo e non esaustivo si elencano gli istituti del rapporto di lavoro, per i quali non è necessario (né opportuno) il ricorso alla determinazione dirigenziale che, come sopra specificato nel paragrafo 1, viene pubblicata integralmente all'albo pretorio online e, in elenco, per cinque anni, su *Amministrazione trasparente > Provvedimenti*:

- Orario di lavoro; Orario multiperiodale; Flessibilità oraria; Lavoro straordinario; Lavoro agile; Assegnazione ad altro ufficio;
- Ferie e festività soppresse, riposi solidali;
- Permessi retribuiti; Congedi per donne vittime di violenza;
- Turni; Reperibilità;
- Malattia; Assenza per gravi malattie con terapie salvavita; Infortuni sul lavoro; malattie per causa di servizio; Tutela dei dipendenti in particolari condizioni psicofisiche;
- Congedi per genitori; Mansioni superiori; Aspettative varie; Permessi per diritto allo studio; Permessi legge 104/1992; Indennità; Specifiche responsabilità; Progressioni economiche, patrocinio legale.

04. TRATTAMENTO ACCESSORIO DEL PERSONALE DIPENDENTE

04.01. Segretario comunale e titolari di posizione organizzativa nominati dal sindaco

Per il segretario comunale e i titolari di posizione organizzativa, si applicano le disposizioni dell'articolo 14, commi 1, 1-*bis* e 1-*quinq*ues, del d.lgs. 33/2013. Pertanto, in attesa dell'emanazione del Regolamento Interministeriale per la nuova disciplina della pubblicazione dei dati dei dirigenti e delle P.O. negli enti senza dirigenza, la cui uscita doveva avvenire entro il 31 dicembre 2020 e successivamente prorogato al 30 aprile 2021 (art. 1, comma 16, decreto-legge 183/2020), gli obblighi restano così previsti:

NUM.	ATTO O DOCUMENTO	RIFERIMENTO art. 14 d.lgs. 33/2013
1.	Atto di nomina, con indicazione della durata dell'incarico (di norma il decreto del Sindaco)	comma 1, lettera a)
2.	Curriculum	comma 1, lettera a)
3.	Compensi di qualsiasi natura connessi all'assunzione della carica; gli importi di viaggi di servizio e missioni pagati con fondi pubblici	comma 1, lettera a)
4.	Dati relativi all'assunzione di altre cariche, presso enti pubblici o enti privati, ed i relativi compensi a qualsiasi titolo corrisposti	comma 1, lettera a)
5.	Altri eventuali incarichi con oneri a carico della finanza pubblica e l'indicazione dei compensi spettanti	comma 1, lettera a)

6.	Comunicazione al proprio ente – che è tenuto a pubblicarli - degli emolumenti complessivi percepiti a carico della finanza pubblica	comma 1-ter
----	---	-------------

Si specifica che restano sospese le sanzioni di cui agli articoli 46 e 47 del d.lgs. 33/2013, irrogate da ANAC, sino alla data di approvazione del Regolamento Interministeriale.

04.02. Personale non incaricato di posizione organizzativa

Come previsto dagli articoli 20 e 21, del d.lgs. 33/2013, l'ente, in materia di personale dipendente, è obbligato a pubblicare i seguenti dati e informazioni:

NUM.	COSA	DOVE	RIF. D.LGS. 33
1.	CCI triennali; accordi annuali utilizzo risorse; relazioni certificate dall'organo di revisione; tabella 15 e scheda informativa 2 del conto annuale, fermo restando gli obblighi dell'art. 9-bis.	Personale > Contrattazione integrativa	art. 21, comma 2
2.	ammontare complessivo dei premi, inteso come il totale delle somme stanziare per i premi legati alla performance (risultato, produttività, progressioni orizzontali, ecc.);	Performance> Ammontare complessivo dei premi	Art. 20, comma 1
3.	ammontare dei premi effettivamente distribuiti	Performance> Ammontare complessivo dei premi	Art. 20, comma 2
4.	criteri del sistema di misurazione e valutazione;	Performance> Dati relativi ai premi	Art. 20, comma 2
5.	I dati sulla distribuzione, in forma aggregata, per dare conto del livello di selettività;	Performance> Dati relativi ai premi	Art. 20, comma 2
6.	I dati relativi al grado di differenziazione nell'utilizzo della premialità.	Performance> Dati relativi ai premi	Art. 20, comma 2

Non vanno mai pubblicati, quindi, i trattamenti accessori individuali erogati al personale dipendente che non rivesta l'incarico di posizione organizzativa. Qualora sia necessario pubblicare le determinazioni dirigenziali, i dati vanno riportati esclusivamente in forma aggregata e non nominativa.

04.03. Accesso agli atti e informazioni da parte delle OO.SS e RSU

Sulla materia occorre tenere in debita considerazione la recente sentenza del Consiglio di Stato - sezione VI, del 30 agosto 2021, n. 6098. Il Collegio, riforma la pronuncia di primo grado e ribadisce che le organizzazioni sindacali hanno diritto di accesso ai dati ed informazioni riguardanti la ripartizione e distribuzione del salario accessorio **esclusivamente in forma aggregata e non nominativa**, al fine di effettuare i riscontri della contrattazione collettiva integrativa sull'utilizzo delle risorse.

La vicenda prende in considerazione il CCNL del comparto Scuola, ma la casistica è sostanzialmente sovrapponibile a quello degli enti locali. Il Collegio evidenzia che le prerogative e finalità di verifica spettanti alle organizzazioni sindacali sono assolutamente esercitabili e conseguibili dall'analisi di dati **in forma aggregata** e che, contrariamente a quanto asserito dalla parte sindacale, non sussiste un interesse concreto e attuale all'accesso anche alla documentazione di carattere nominativo. Detta soluzione è, altresì, rispettosa di un equo bilanciamento tra la tutela della *privacy* e l'interesse del sindacato all'accesso, in conformità alla normativa sulla protezione dei dati personali ed alle precisazioni fornite dal Garante.



Comune di Asola

Provincia di Mantova

Allegato "4" al PTPCT 2024/2026

Verifica semestrale sull'attuazione delle misure di prevenzione della corruzione e trasparenza – PTPCT 2024/2026 Situazione al 30 giugno/31 dicembre 202...

- Dirigente: _____
- Funzionario E.Q. _____
- Servizi presenti nel settore: _____

01. ATTUAZIONE DELLE MISURE

Rispetto al PTPCT 2024/2025 – Capitolo 5, sono state attuate le seguenti misure:

- A) Conflitto d'interessi e obbligo di astensione:** la misura è stata attuata
- Integralmente;
 - Parzialmente;
 - Per nulla;
 - La misura verrà attuata, **comunque**, entro il 31 dicembre.
- B) Rotazione ordinaria degli incarichi o misure alternative:**
- Integralmente;
 - Parzialmente;
 - Per nulla;
 - La misura verrà attuata, **comunque**, entro il 31 dicembre
- C) Rotazione straordinaria:**
- Integralmente;
 - Non si è presentata la fattispecie;
- D) Pantouflage:**
- Integralmente;
 - Parzialmente;
 - Per nulla;
 - La misura verrà attuata, **comunque**, entro il 31 dicembre
- E) Whistleblower:**
- Misura applicata;
 - Materia di non competenza del sottoscritto.
- F) Formazione:**
- L'attività è stata prevista e realizzata;
 - Prevista e non realizzata;
 - Non prevista;
 - La misura verrà attuata, **comunque**, entro il 31 dicembre
- G) Trasparenza:** per dati e documenti di competenza del settore, le pubblicazioni sono state effettuate:
- In modo completo e tempestivo;
 - Parziale e tempestivo;
 - Non sono state realizzate;
 - La misura verrà attuata, **comunque**, entro il 31 dicembre.
- H) Accesso agli atti (accesso semplice; accesso generalizzato e legge 241/1990)**
- Tutte le richieste pervenute sono state esaminate, completate e registrate entro i termini;
 - Le richieste pervenute sono state esaminate e trattate parzialmente;
 - Le richieste non sono state trattate.
- I) Inconferibilità e incompatibilità:**
- È stata resa e pubblicata la dichiarazione, *ex art. 20, d.lgs. 39/2013*;
 - Non è stata resa e pubblicata la dichiarazione, *ex art. 20, d.lgs. 39/2013*;
 - Si è proceduto alle verifiche sulla dichiarazione (*solo per servizio personale*).

L) Codice di comportamento generale e di ente:

- È stata attivata la vigilanza sul rispetto delle norme del codice (art. 15);
- È stata attivata parzialmente la vigilanza sul rispetto delle norme del codice (art. 15);
- Non è stata attivata la vigilanza sul rispetto delle norme del codice (art. 15);
- Sono state compilate e consegnate le dichiarazioni degli artt. 5, 6 e 13;
- Non sono state compilate e consegnate le dichiarazioni degli artt. 5, 6 e 13;
- La misura verrà attuata, **comunque**, entro il 31 dicembre.

M) Autorizzazioni a svolgere incarichi extra-ufficio ai propri dipendenti;

- Sono state esaminate e valutate le richieste pervenute sulla base delle norme regolamentari;
- Non sono state esaminate e valutate le richieste pervenute;
- Non sono pervenute richieste da parte dei dipendenti.

N) Verifiche sulla nomina commissione di concorso e di gara:

- Sono state compiute le verifiche sulle dichiarazioni dei componenti e del segretario;
- Non sono state effettuate le verifiche;
- Non sono state nominate commissioni;

O) Provvedimenti di erogazione dei contributi economici:

- Si è proceduto alla tempestiva pubblicazione dei contributi, anche sotto 1.000 euro;
- Si è proceduto alla parziale pubblicazione dei contributi, anche sotto 1.000 euro;
- Non si è proceduto alla pubblicazione;
- Non sono stati erogati contributi.

P) Verifiche sul rispetto delle priorità nella trattazione e nell'istruttoria degli atti:

- Sono state compiute le verifiche previste nel Cap. 5.2 del Piano;
- Sono state compiute parzialmente le verifiche previste nel Cap. 5.2 del Piano;
- Non sono state compiute le verifiche;
- La misura verrà attuata, **comunque**, entro il 31 dicembre.

02. ATTUAZIONE DELLE MISURE SEZIONE TRASPARENZA DEL PIANO
--

Rispetto all'allegato "3" del PTPCT 2022/2024, sono state attuate le seguenti misure:

01. Gestione Albo pretorio: la misura è stata attuata:

- Integralmente;
- Parzialmente;
- Per nulla;
- La misura verrà attuata, **comunque**, entro il 31 dicembre

02. Concorsi pubblici: la misura sulla trasparenza è stata attuata:

- Integralmente;
- Parzialmente;
- Per nulla;
- La misura verrà attuata, **comunque**, entro il 31 dicembre

03. Atti per la gestione del rapporto di lavoro del personale dipendente : la misura è stata attuata:

- Integralmente;
- Parzialmente;
- Per nulla;
- La misura verrà attuata, **comunque**, entro il 31 dicembre

04. Trattamento accessorio personale dipendente : la misura è stata attuata:

- Integralmente (segretario, E.Q. e personale dei livelli)
- Parzialmente;
- Per nulla;
- La misura verrà attuata, **comunque**, entro il 31 dicembre

05. Report su sezione Amministrazione trasparente : la misura è stata attuata:

- Sì, con attività svolta all'interno dell'ente;
- Sì, con attività svolta all'esterno dell'ente;
- La misura non è stata ancora attuata;
- La misura verrà attuata, **comunque**, entro il 31 dicembre

03. VALUTAZIONE COMPLESSIVA SULL'ATTUAZIONE DELLE MISURE
.... semestre – anno

Max 2000 caratteri

Stato di attuazione del PTPCT - Valutazione complessiva e sintetica del livello effettivo di attuazione del PTPCT, <i>relativamente al primo semestre</i> , indicando i fattori che hanno favorito il buon funzionamento del sistema	
Aspetti critici dell'attuazione del PTPCT - Qualora le misure del PTPCT siano state attuate parzialmente, <i>relativamente al primo semestre</i> , indicare le principali motivazioni dello scostamento tra le misure attuate e le misure previste dal PTPCT	
Valutazione sulle risposte della struttura organizzativa – Valutazione complessiva sul coinvolgimento dei dipendenti del settore e impatto delle misure rispetto allo svolgimento dell'attività ordinaria. Elenco delle principali difficoltà incontrate.	

_____ / _____
(luogo)

(data)

firma

Allegato 5

Sotto sezione livello 1	Sotto sezione livello 2	Normativa	Singolo obbligo	Contenuti dell'obbligo	Aggiornamento	Ufficio responsabile	
A	B	C	D	E	F	G	
Disposizioni generali	Piano triennale per la prevenzione della corruzione e della trasparenza	Art. 10, c. 8, lett. a), d.lgs. n. 33/2013	Piano triennale per la prevenzione della corruzione e della trasparenza (PTPCT)	Piano triennale per la prevenzione della corruzione e della trasparenza e suoi allegati, le misure integrative di prevenzione della corruzione individuate ai sensi dell'articolo 1, comma 2-bis della legge n. 190 del 2012, (MOG 231) (link alla sotto-sezione Altri contenuti/Anticorruzione)	Annuale	Segreteria	
	Atti generali	Art. 12, c. 1, d.lgs. n. 33/2013	Riferimenti normativi su organizzazione e attività	Riferimenti normativi con i relativi <i>link</i> alle norme di legge statale pubblicate nella banca dati "Normattiva" che regolano l'istituzione, l'organizzazione e l'attività delle pubbliche amministrazioni	Tempestivo (ex art. 8, d.lgs. n. 33/2013)	Segreteria	
			Atti amministrativi generali	Direttive, circolari, programmi, istruzioni e ogni atto che dispone in generale sulla organizzazione, sulle funzioni, sugli obiettivi, sui procedimenti, ovvero nei quali si determina l'interpretazione di norme giuridiche che riguardano o dettano disposizioni per l'applicazione di esse	Tempestivo (ex art. 8, d.lgs. n. 33/2013)	Segreteria	
			Documenti di programmazione strategico-gestionale	Direttive ministeriali, documento di programmazione, obiettivi strategici in materia di prevenzione della corruzione e trasparenza	Tempestivo (ex art. 8, d.lgs. n. 33/2013)	Segreteria	
		Art. 12, c. 2, d.lgs. n. 33/2013	Statuti e leggi regionali	Estremi e testi ufficiali aggiornati degli Statuti e delle norme di legge regionali, che regolano le funzioni, l'organizzazione e lo svolgimento delle attività di competenza dell'amministrazione	Tempestivo (ex art. 8, d.lgs. n. 33/2013)	Segreteria	
		Art. 55, c. 2, d.lgs. n. 165/2001 Art. 12, c. 1, d.lgs. n. 33/2013	Codice disciplinare e codice di condotta	Codice disciplinare, recante l'indicazione delle infrazioni del codice disciplinare e relative sanzioni (pubblicazione on line in alternativa all'affissione in luogo accessibile a tutti - art. 7, l. n. 300/1970) Codice di condotta inteso quale codice di comportamento	Tempestivo	Segreteria	
	Oneri informativi per cittadini e imprese	Art. 12, c. 1-bis, d.lgs. n. 33/2013	Scadenario obblighi amministrativi	Scadenario con l'indicazione delle date di efficacia dei nuovi obblighi amministrativi a carico di cittadini e imprese introdotti dalle amministrazioni secondo le modalità definite con DPCM 8 novembre 2013	Tempestivo	Segreteria	
	Organizzazione	Titolari di incarichi politici, di amministrazione, di direzione o di governo	Art. 13, c. 1, lett. a), d.lgs. n. 33/2013		Organi di indirizzo politico e di amministrazione e gestione, con l'indicazione delle rispettive competenze	Tempestivo (ex art. 8, d.lgs. n. 33/2013)	Segreteria
			Art. 14, c. 1, lett. a), d.lgs. n. 33/2013	Titolari di incarichi politici di cui all'art. 14, co. 1, del dlgs n.	Atto di nomina o di proclamazione, con l'indicazione della durata dell'incarico o del mandato elettivo	Tempestivo (ex art. 8, d.lgs. n. 33/2013)	Segreteria

Allegato 5

Art. 14, c. 1, lett. b), d.lgs. n. 33/2013	33/2013 (da pubblicare in tabelle)	Curriculum vitae	Tempestivo (ex art. 8, d.lgs. n. 33/2013)	Personale
Art. 14, c. 1, lett. c), d.lgs. n. 33/2013		Compensi di qualsiasi natura connessi all'assunzione della carica	Tempestivo (ex art. 8, d.lgs. n. 33/2013)	Personale
Art. 14, c. 1, lett. d), d.lgs. n. 33/2013		Importi di viaggi di servizio e missioni pagati con fondi pubblici	Tempestivo (ex art. 8, d.lgs. n. 33/2013)	Personale
Art. 14, c. 1, lett. e), d.lgs. n. 33/2013		Dati relativi all'assunzione di altre cariche, presso enti pubblici o privati, e relativi compensi a qualsiasi titolo corrisposti	Tempestivo (ex art. 8, d.lgs. n. 33/2013)	Personale
Art. 14, c. 1, lett. f), d.lgs. n. 33/2013 Art. 2, c. 1, punto 1, l. n. 441/1982		Altri eventuali incarichi con oneri a carico della finanza pubblica e indicazione dei compensi spettanti	Tempestivo (ex art. 8, d.lgs. n. 33/2013)	Personale
Art. 14, c. 1, lett. f), d.lgs. n. 33/2013 Art. 2, c. 1, punto 1, l. n. 441/1982		1) dichiarazione concernente diritti reali su beni immobili e su beni mobili iscritti in pubblici registri, titolarità di imprese, azioni di società, quote di partecipazione a società, esercizio di funzioni di amministratore o di sindaco di società, con l'apposizione della formula «sul mio onore affermo che la dichiarazione corrisponde al vero» [Per il soggetto, il coniuge non separato e i parenti entro il secondo grado, ove gli stessi vi consentano (NB: dando eventualmente evidenza del mancato consenso) e riferita al momento dell'assunzione dell'incarico]	Nessuno (va presentata una sola volta entro 3 mesi dalla elezione, dalla nomina o dal conferimento dell'incarico e resta pubblicata fino alla cessazione dell'incarico o del mandato).	Personale
Art. 14, c. 1, lett. f), d.lgs. n. 33/2013 Art. 2, c. 1, punto 2, l. n. 441/1982		2) copia dell'ultima dichiarazione dei redditi soggetti all'imposta sui redditi delle persone fisiche [Per il soggetto, il coniuge non separato e i parenti entro il secondo grado, ove gli stessi vi consentano (NB: dando eventualmente evidenza del mancato consenso)] (NB: è necessario limitare, con appositi accorgimenti a cura dell'interessato o della amministrazione, la pubblicazione dei dati sensibili)	Entro 3 mesi dalla elezione, dalla nomina o dal conferimento dell'incarico	Personale
Art. 14, c. 1, lett. f), d.lgs. n. 33/2013 Art. 2, c. 1, punto 3, l. n. 441/1982		3) dichiarazione concernente le spese sostenute e le obbligazioni assunte per la propaganda elettorale ovvero attestazione di essersi avvalsi esclusivamente di materiali e di mezzi propagandistici predisposti e messi a disposizione dal partito o dalla formazione politica della cui lista il soggetto ha fatto parte, con l'apposizione della formula «sul mio onore affermo che la dichiarazione corrisponde al vero» (con allegate copie delle dichiarazioni relative a finanziamenti e contributi per un importo che nell'anno superi 5.000 €)	Tempestivo (ex art. 8, d.lgs. n. 33/2013)	Personale
Art. 14, c. 1, lett. f), d.lgs. n. 33/2013 Art. 3, l. n. 441/1982		4) attestazione concernente le variazioni della situazione patrimoniale intervenute nell'anno precedente e copia della dichiarazione dei redditi [Per il soggetto, il coniuge non separato e i parenti entro il secondo grado, ove gli stessi vi consentano (NB: dando eventualmente evidenza del mancato consenso)]	Annuale	Personale
Art. 14, c. 1, lett. a), d.lgs. n. 33/2013	Titolari di incarichi di amministrazione, di direzione o di governo	Atto di nomina o di proclamazione, con l'indicazione della durata dell'incarico o del mandato elettivo	Tempestivo (ex art. 8, d.lgs. n. 33/2013)	Personale

Allegato 5

Art. 14, c. 1, lett. b), d.lgs. n. 33/2013	di cui all'art. 14, co. 1-bis, del dlgs n. 33/2013	Curriculum vitae	Tempestivo (ex art. 8, d.lgs. n. 33/2013)	Personale
Art. 14, c. 1, lett. c), d.lgs. n. 33/2013		Compensi di qualsiasi natura connessi all'assunzione della carica	Tempestivo (ex art. 8, d.lgs. n. 33/2013)	Personale
Art. 14, c. 1, lett. d), d.lgs. n. 33/2013		Importi di viaggi di servizio e missioni pagati con fondi pubblici	Tempestivo (ex art. 8, d.lgs. n. 33/2013)	Personale
Art. 14, c. 1, lett. e), d.lgs. n. 33/2013		Dati relativi all'assunzione di altre cariche, presso enti pubblici o privati, e relativi compensi a qualsiasi titolo corrisposti	Tempestivo (ex art. 8, d.lgs. n. 33/2013)	Personale
Art. 14, c. 1, lett. f), d.lgs. n. 33/2013 Art. 2, c. 1, punto 1, l. n. 441/1982		Altri eventuali incarichi con oneri a carico della finanza pubblica e indicazione dei compensi spettanti	Tempestivo (ex art. 8, d.lgs. n. 33/2013)	Personale
Art. 14, c. 1, lett. f), d.lgs. n. 33/2013 Art. 2, c. 1, punto 2, l. n. 441/1982		1) dichiarazione concernente diritti reali su beni immobili e su beni mobili iscritti in pubblici registri, titolarità di imprese, azioni di società, quote di partecipazione a società, esercizio di funzioni di amministratore o di sindaco di società, con l'apposizione della formula «sul mio onore affermo che la dichiarazione corrisponde al vero» [Per il soggetto, il coniuge non separato e i parenti entro il secondo grado, ove gli stessi vi consentano (NB: dando eventualmente evidenza del mancato consenso) e riferita al momento dell'assunzione dell'incarico]	Nessuno (va presentata una sola volta entro 3 mesi dalla elezione, dalla nomina o dal conferimento dell'incarico e resta pubblicata fino alla cessazione dell'incarico o del mandato).	Personale
Art. 14, c. 1, lett. f), d.lgs. n. 33/2013 Art. 2, c. 1, punto 3, l. n. 441/1982		2) copia dell'ultima dichiarazione dei redditi soggetti all'imposta sui redditi delle persone fisiche [Per il soggetto, il coniuge non separato e i parenti entro il secondo grado, ove gli stessi vi consentano (NB: dando eventualmente evidenza del mancato consenso)] (NB: è necessario limitare, con appositi accorgimenti a cura dell'interessato o della amministrazione, la pubblicazione dei dati sensibili)	Entro 3 mesi dalla elezione, dalla nomina o dal conferimento dell'incarico	Personale
Art. 14, c. 1, lett. f), d.lgs. n. 33/2013 Art. 3, l. n. 441/1982		3) dichiarazione concernente le spese sostenute e le obbligazioni assunte per la propaganda elettorale ovvero attestazione di essersi avvalsi esclusivamente di materiali e di mezzi propagandistici predisposti e messi a disposizione dal partito o dalla formazione politica della cui lista il soggetto ha fatto parte, con l'apposizione della formula «sul mio onore affermo che la dichiarazione corrisponde al vero» (con allegate copie delle dichiarazioni relative a finanziamenti e contributi per un importo che nell'anno superi 5.000 €)	Tempestivo (ex art. 8, d.lgs. n. 33/2013)	Personale
Art. 14, c. 1, lett. a), d.lgs. n. 33/2013	Cessati dall'incarico (documentazione da pubblicare sul sito web)	Atto di nomina, con l'indicazione della durata dell'incarico	Nessuno	Personale
Art. 14, c. 1, lett. b), d.lgs. n. 33/2013		Curriculum vitae	Nessuno	Personale
Art. 14, c. 1, lett. f), d.lgs. n. 33/2013 Art. 3, l. n. 441/1982		4) attestazione concernente le variazioni della situazione patrimoniale intervenute nell'anno precedente e copia della dichiarazione dei redditi [Per il soggetto, il coniuge non separato e i parenti entro il secondo grado, ove gli stessi vi consentano (NB: dando eventualmente evidenza del mancato consenso)]	Annuale	Personale

Allegato 5

	Art. 14, c. 1, lett. c), d.lgs. n. 33/2013		Compensi di qualsiasi natura connessi all'assunzione della carica	Nessuno	Personale
			Importi di viaggi di servizio e missioni pagati con fondi pubblici	Nessuno	Personale
	Art. 14, c. 1, lett. d), d.lgs. n. 33/2013		Dati relativi all'assunzione di altre cariche, presso enti pubblici o privati, e relativi compensi a qualsiasi titolo corrisposti	Nessuno	Personale
	Art. 14, c. 1, lett. e), d.lgs. n. 33/2013		Altri eventuali incarichi con oneri a carico della finanza pubblica e indicazione dei compensi spettanti	Nessuno	Personale
	Art. 14, c. 1, lett. f), d.lgs. n. 33/2013 Art. 2, c. 1, punto 2, l. n. 441/1982		1) copie delle dichiarazioni dei redditi riferiti al periodo dell'incarico; 2) copia della dichiarazione dei redditi successiva al termine dell'incarico o carica, entro un mese dalla scadenza del termine di legge per la presentazione della dichiarazione [Per il soggetto, il coniuge non separato e i parenti entro il secondo grado, ove gli stessi vi consentano (NB: dando eventualmente evidenza del mancato consenso)] (NB: è necessario limitare, con appositi accorgimenti a cura dell'interessato o della amministrazione, la pubblicazione dei dati sensibili)	Nessuno	Personale
	Art. 14, c. 1, lett. f), d.lgs. n. 33/2013 Art. 2, c. 1, punto 3, l. n. 441/1982		3) dichiarazione concernente le spese sostenute e le obbligazioni assunte per la propaganda elettorale ovvero attestazione di essersi avvalsi esclusivamente di materiali e di mezzi propagandistici predisposti e messi a disposizione dal partito o dalla formazione politica della cui lista il soggetto ha fatto parte con riferimento al periodo dell'incarico (con allegate copie delle dichiarazioni relative a finanziamenti e contributi per un importo che nell'anno superi 5.000 €)	Nessuno	Personale
	Art. 14, c. 1, lett. f), d.lgs. n. 33/2013 Art. 4, l. n. 441/1982		4) dichiarazione concernente le variazioni della situazione patrimoniale intervenute dopo l'ultima attestazione [Per il soggetto, il coniuge non separato e i parenti entro il secondo grado, ove gli stessi vi consentano (NB: dando eventualmente evidenza del mancato consenso)]	Nessuno (va presentata una sola volta entro 3 mesi dalla cessazione dell'incarico).	Personale
Sanzioni per mancata comunicazione dei dati	Art. 47, c. 1, d.lgs. n. 33/2013	Sanzioni per mancata o incompleta comunicazione dei dati da parte dei titolari di incarichi politici, di amministrazione, di direzione o di governo	Provvedimenti sanzionatori a carico del responsabile della mancata o incompleta comunicazione dei dati di cui all'articolo 14, concernenti la situazione patrimoniale complessiva del titolare dell'incarico al momento dell'assunzione della carica, la titolarità di imprese, le partecipazioni azionarie proprie nonché tutti i compensi cui dà diritto l'assunzione della carica	Tempestivo (ex art. 8, d.lgs. n. 33/2013)	Responsabile trasparenza
Rendiconti gruppi consiliari regionali/provinciali	Art. 28, c. 1, d.lgs. n. 33/2013	Rendiconti gruppi consiliari regionali/provinciali	Rendiconti di esercizio annuale dei gruppi consiliari regionali e provinciali, con evidenza delle risorse trasferite o assegnate a ciascun gruppo, con indicazione del titolo di trasferimento e dell'impiego delle risorse utilizzate	Tempestivo (ex art. 8, d.lgs. n. 33/2013)	//
		Atti degli organi di controllo	Atti e relazioni degli organi di controllo	Tempestivo (ex art. 8, d.lgs. n. 33/2013)	Segreteria

Allegato 5

	Articolazione degli uffici	Art. 13, c. 1, lett. b), d.lgs. n. 33/2013	Articolazione degli uffici	Indicazione delle competenze di ciascun ufficio, anche di livello dirigenziale non generale, i nomi dei dirigenti responsabili dei singoli uffici	Tempestivo (ex art. 8, d.lgs. n. 33/2013)	Segreteria
		Art. 13, c. 1, lett. c), d.lgs. n. 33/2013	Organigramma (da pubblicare sotto forma di organigramma, in modo tale che a ciascun ufficio sia assegnato un link ad una pagina contenente tutte le informazioni previste dalla norma)	Illustrazione in forma semplificata, ai fini della piena accessibilità e comprensibilità dei dati, dell'organizzazione dell'amministrazione, mediante l'organigramma o analoghe rappresentazioni grafiche	Tempestivo (ex art. 8, d.lgs. n. 33/2013)	Segreteria
		Art. 13, c. 1, lett. b), d.lgs. n. 33/2013		Nomi dei dirigenti responsabili dei singoli uffici	Tempestivo (ex art. 8, d.lgs. n. 33/2013)	Segreteria
	Telefono e posta elettronica	Art. 13, c. 1, lett. d), d.lgs. n. 33/2013	Telefono e posta elettronica	Elenco completo dei numeri di telefono e delle caselle di posta elettronica istituzionali e delle caselle di posta elettronica certificata dedicate, cui il cittadino possa rivolgersi per qualsiasi richiesta inerente i compiti istituzionali	Tempestivo (ex art. 8, d.lgs. n. 33/2013)	Segreteria
Consulenti e collaboratori	Titolari di incarichi di collaborazione o consulenza	Art. 15, c. 2, d.lgs. n. 33/2013	Consulenti e collaboratori (da pubblicare in tabelle)	Estremi degli atti di conferimento di incarichi di collaborazione o di consulenza a soggetti esterni a qualsiasi titolo (compresi quelli affidati con contratto di collaborazione coordinata e continuativa) con indicazione dei soggetti percettori, della ragione dell'incarico e dell'ammontare erogato	Tempestivo (ex art. 8, d.lgs. n. 33/2013)	Tutti i Servizi
				Per ciascun titolare di incarico:		
		Art. 15, c. 1, lett. b), d.lgs. n. 33/2013		1) curriculum vitae, redatto in conformità al vigente modello europeo	Tempestivo (ex art. 8, d.lgs. n. 33/2013)	Tutti i Servizi
		Art. 15, c. 1, lett. c), d.lgs. n. 33/2013		2) dati relativi allo svolgimento di incarichi o alla titolarità di cariche in enti di diritto privato regolati o finanziati dalla pubblica amministrazione o allo svolgimento di attività professionali	Tempestivo (ex art. 8, d.lgs. n. 33/2013)	Tutti i Servizi
		Art. 15, c. 1, lett. d), d.lgs. n. 33/2013		3) compensi comunque denominati, relativi al rapporto di lavoro, di consulenza o di collaborazione (compresi quelli affidati con contratto di collaborazione coordinata e continuativa), con specifica evidenza delle eventuali componenti variabili o legate alla valutazione del risultato	Tempestivo (ex art. 8, d.lgs. n. 33/2013)	Tutti i Servizi
		Art. 15, c. 2, d.lgs. n. 33/2013 Art. 53, c. 14, d.lgs. n. 165/2001		Tabelle relative agli elenchi dei consulenti con indicazione di oggetto, durata e compenso dell'incarico (comunicate alla Funzione pubblica)	Tempestivo (ex art. 8, d.lgs. n. 33/2013)	Tutti i Servizi
		Art. 53, c. 14, d.lgs. n. 165/2001		Attestazione dell'avvenuta verifica dell'insussistenza di situazioni, anche potenziali, di conflitto di interesse	Tempestivo	Tutti i Servizi
Personale	Titolari di incarichi dirigenziali amministrativi di vertice		Incarichi amministrativi di vertice (da pubblicare in tabelle)	Per ciascun titolare di incarico:		
		Art. 14, c. 1, lett. a) e c. 1-bis, d.lgs. n. 33/2013		Atto di conferimento, con l'indicazione della durata dell'incarico	Tempestivo (ex art. 8, d.lgs. n. 33/2013)	Personale

Allegato 5

	Art. 14, c. 1, lett. b) e c. 1-bis, d.lgs. n. 33/2013	Curriculum vitae, redatto in conformità al vigente modello europeo	Tempestivo (ex art. 8, d.lgs. n. 33/2013)	Personale
	Art. 14, c. 1, lett. c) e c. 1-bis, d.lgs. n. 33/2013	Compensi di qualsiasi natura connessi all'assunzione dell'incarico (con specifica evidenza delle eventuali componenti variabili o legate alla valutazione del risultato)	Tempestivo (ex art. 8, d.lgs. n. 33/2013)	Personale
	Art. 14, c. 1, lett. d) e c. 1-bis, d.lgs. n. 33/2013	Dati relativi all'assunzione di altre cariche, presso enti pubblici o privati, e relativi compensi a qualsiasi titolo corrisposti	Tempestivo (ex art. 8, d.lgs. n. 33/2013)	Personale
	Art. 14, c. 1, lett. e) e c. 1-bis, d.lgs. n. 33/2013	Altri eventuali incarichi con oneri a carico della finanza pubblica e indicazione dei compensi spettanti	Tempestivo (ex art. 8, d.lgs. n. 33/2013)	Personale
	Art. 14, c. 1, lett. f) e c. 1-bis, d.lgs. n. 33/2013 Art. 2, c. 1, punto 1, l. n. 441/1982	1) dichiarazione concernente diritti reali su beni immobili e su beni mobili iscritti in pubblici registri, titolarità di imprese, azioni di società, quote di partecipazione a società, esercizio di funzioni di amministratore o di sindaco di società, con l'apposizione della formula «sul mio onore affermo che la dichiarazione corrisponde al vero» [Per il soggetto, il coniuge non separato e i parenti entro il secondo grado, ove gli stessi vi consentano (NB: dando eventualmente evidenza del mancato consenso) e riferita al momento dell'assunzione dell'incarico]	Nessuno (va presentata una sola volta entro 3 mesi dalla elezione, dalla nomina o dal conferimento dell'incarico e resta pubblicata fino alla cessazione dell'incarico o del mandato).	
	Art. 14, c. 1, lett. f) e c. 1-bis, d.lgs. n. 33/2013 Art. 2, c. 1, punto 2, l. n. 441/1982	2) copia dell'ultima dichiarazione dei redditi soggetti all'imposta sui redditi delle persone fisiche [Per il soggetto, il coniuge non separato e i parenti entro il secondo grado, ove gli stessi vi consentano (NB: dando eventualmente evidenza del mancato consenso)] (NB: è necessario limitare, con appositi accorgimenti a cura dell'interessato o della amministrazione, la pubblicazione dei dati sensibili)	Entro 3 mesi della nomina o dal conferimento dell'incarico	Personale
	Art. 14, c. 1, lett. f) e c. 1-bis, d.lgs. n. 33/2013 Art. 3, l. n. 441/1982	3) attestazione concernente le variazioni della situazione patrimoniale intervenute nell'anno precedente e copia della dichiarazione dei redditi [Per il soggetto, il coniuge non separato e i parenti entro il secondo grado, ove gli stessi vi consentano (NB: dando eventualmente evidenza del mancato consenso)]	Annuale	Personale
	Art. 20, c. 3, d.lgs. n. 39/2013	Dichiarazione sulla insussistenza di una delle cause di inconferibilità dell'incarico	Tempestivo (art. 20, c. 1, d.lgs. n. 39/2013)	Segreteria
	Art. 20, c. 3, d.lgs. n. 39/2013	Dichiarazione sulla insussistenza di una delle cause di incompatibilità al conferimento dell'incarico	Annuale (art. 20, c. 2, d.lgs. n. 39/2013)	Segreteria

Allegato 5

	Art. 14, c. 1-ter, secondo periodo, d.lgs. n. 33/2013		Ammontare complessivo degli emolumenti percepiti a carico della finanza pubblica	Annuale (non oltre il 30 marzo)	Personale
Titolari di incarichi dirigenziali (dirigenti non generali)		Incarichi dirigenziali, a qualsiasi titolo conferiti, ivi inclusi quelli conferiti discrezionalmente dall'organo di indirizzo politico senza procedure pubbliche di selezione e titolari di posizione organizzativa con funzioni dirigenziali (da pubblicare in tabelle che distinguano le seguenti situazioni: dirigenti, dirigenti individuati discrezionalmente, titolari di posizione organizzativa con funzioni dirigenziali)	Per ciascun titolare di incarico:		
	Art. 14, c. 1, lett. a) e c. 1-bis, d.lgs. n. 33/2013		Atto di conferimento, con l'indicazione della durata dell'incarico	Tempestivo (ex art. 8, d.lgs. n. 33/2013)	Personale
	Art. 14, c. 1, lett. b) e c. 1-bis, d.lgs. n. 33/2013		Curriculum vitae, redatto in conformità al vigente modello europeo	Tempestivo (ex art. 8, d.lgs. n. 33/2013)	Segreteria
	Art. 14, c. 1, lett. c) e c. 1-bis, d.lgs. n. 33/2013		Compensi di qualsiasi natura connessi all'assunzione dell'incarico (con specifica evidenza delle eventuali componenti variabili o legate alla valutazione del risultato)	Tempestivo (ex art. 8, d.lgs. n. 33/2013)	Personale
	Art. 14, c. 1, lett. d) e c. 1-bis, d.lgs. n. 33/2013		Importi di viaggi di servizio e missioni pagati con fondi pubblici	Tempestivo (ex art. 8, d.lgs. n. 33/2013)	Personale
	Art. 14, c. 1, lett. e) e c. 1-bis, d.lgs. n. 33/2013		Dati relativi all'assunzione di altre cariche, presso enti pubblici o privati, e relativi compensi a qualsiasi titolo corrisposti	Tempestivo (ex art. 8, d.lgs. n. 33/2013)	Personale
	Art. 14, c. 1, lett. f) e c. 1-bis, d.lgs. n. 33/2013 Art. 2, c. 1, punto 1, l. n. 441/1982		Altri eventuali incarichi con oneri a carico della finanza pubblica e indicazione dei compensi spettanti	Tempestivo (ex art. 8, d.lgs. n. 33/2013)	Personale
	Art. 14, c. 1, lett. f) e c. 1-bis, d.lgs. n. 33/2013 Art. 2, c. 1, punto 1, l. n. 441/1982		1) dichiarazione concernente diritti reali su beni immobili e su beni mobili iscritti in pubblici registri, titolarità di imprese, azioni di società, quote di partecipazione a società, esercizio di funzioni di amministratore o di sindaco di società, con l'apposizione della formula «sul mio onore affermo che la dichiarazione corrisponde al vero» [Per il soggetto, il coniuge non separato e i parenti entro il secondo grado, ove gli stessi vi consentano (NB: dando eventualmente evidenza del mancato consenso) e riferita al momento dell'assunzione dell'incarico]	Nessuno (va presentata una sola volta entro 3 mesi dalla elezione, dalla nomina o dal conferimento dell'incarico e resta pubblicata fino alla cessazione dell'incarico o del mandato).	Personale
	Art. 14, c. 1, lett. f) e c. 1-bis, d.lgs. n. 33/2013 Art. 2, c. 1, punto 2, l. n. 441/1982		2) copia dell'ultima dichiarazione dei redditi soggetti all'imposta sui redditi delle persone fisiche [Per il soggetto, il coniuge non separato e i parenti entro il secondo grado, ove gli stessi vi consentano (NB: dando eventualmente evidenza del mancato consenso)] (NB: è necessario limitare, con appositi accorgimenti a cura dell'interessato o della amministrazione, la pubblicazione dei dati sensibili)	Entro 3 mesi della nomina o dal conferimento dell'incarico	Personale

Allegato 5

	Art. 14, c. 1, lett. f) e c. 1-bis, d.lgs. n. 33/2013 Art. 3, l. n. 441/1982		3) attestazione concernente le variazioni della situazione patrimoniale intervenute nell'anno precedente e copia della dichiarazione dei redditi [Per il soggetto, il coniuge non separato e i parenti entro il secondo grado, ove gli stessi vi consentano (NB: dando eventualmente evidenza del mancato consenso)]	Annuale	Personale
	Art. 20, c. 3, d.lgs. n. 39/2013		Dichiarazione sulla insussistenza di una delle cause di inconferibilità dell'incarico	Tempestivo (art. 20, c. 1, d.lgs. n. 39/2013)	Personale
	Art. 20, c. 3, d.lgs. n. 39/2013		Dichiarazione sulla insussistenza di una delle cause di incompatibilità al conferimento dell'incarico	Annuale (art. 20, c. 2, d.lgs. n. 39/2013)	Personale
	Art. 14, c. 1-ter, secondo periodo, d.lgs. n. 33/2013		Ammontare complessivo degli emolumenti percepiti a carico della finanza pubblica	Annuale (non oltre il 30 marzo)	Personale
	Art. 19, c. 1-bis, d.lgs. n. 165/2001	Posti di funzione disponibili	Numero e tipologia dei posti di funzione che si rendono disponibili nella dotazione organica e relativi criteri di scelta	Tempestivo	Personale
	Art. 1, c. 7, d.p.r. n. 108/2004	Ruolo dirigenti	Ruolo dei dirigenti	Annuale	//
Dirigenti cessati	Art. 14, c. 1, lett. a), d.lgs. n. 33/2013	Dirigenti cessati dal rapporto di lavoro (documentazione da pubblicare sul sito web)	Atto di nomina o di proclamazione, con l'indicazione della durata dell'incarico o del mandato elettivo	Nessuno	Personale
	Art. 14, c. 1, lett. b), d.lgs. n. 33/2013		Curriculum vitae	Nessuno	Personale
	Art. 14, c. 1, lett. c), d.lgs. n. 33/2013		Compensi di qualsiasi natura connessi all'assunzione della carica	Nessuno	Personale
	Art. 14, c. 1, lett. d), d.lgs. n. 33/2013		Importi di viaggi di servizio e missioni pagati con fondi pubblici	Nessuno	Personale
	Art. 14, c. 1, lett. e), d.lgs. n. 33/2013		Dati relativi all'assunzione di altre cariche, presso enti pubblici o privati, e relativi compensi a qualsiasi titolo corrisposti	Nessuno	Personale
	Art. 14, c. 1, lett. f), d.lgs. n. 33/2013 Art. 2, c. 1, punto 2, l. n. 441/1982		Altri eventuali incarichi con oneri a carico della finanza pubblica e indicazione dei compensi spettanti	Nessuno	Personale
	Art. 14, c. 1, lett. f), d.lgs. n. 33/2013 Art. 4, l. n. 441/1982		1) copie delle dichiarazioni dei redditi riferiti al periodo dell'incarico; 2) copia della dichiarazione dei redditi successiva al termine dell'incarico o carica, entro un mese dalla scadenza del termine di legge per la presentazione della dichiarazione [Per il soggetto, il coniuge non separato e i parenti entro il secondo grado, ove gli stessi vi consentano (NB: dando eventualmente evidenza del mancato consenso)] (NB: è necessario limitare, con appositi accorgimenti a cura dell'interessato o della amministrazione, la pubblicazione dei dati sensibili)	Nessuno	Personale
	Art. 14, c. 1, lett. f), d.lgs. n. 33/2013 Art. 4, l. n. 441/1982		3) dichiarazione concernente le variazioni della situazione patrimoniale intervenute dopo l'ultima attestazione [Per il soggetto, il coniuge non separato e i parenti entro il secondo grado, ove gli stessi vi consentano (NB: dando eventualmente evidenza del mancato consenso)]	Nessuno (va presentata una sola volta entro 3 mesi dalla cessazione dell'incarico).	Personale

Allegato 5

	Sanzioni per mancata comunicazione dei dati	Art. 47, c. 1, d.lgs. n. 33/2013	Sanzioni per mancata o incompleta comunicazione dei dati da parte dei titolari di incarichi dirigenziali	Provvedimenti sanzionatori a carico del responsabile della mancata o incompleta comunicazione dei dati di cui all'articolo 14, concernenti la situazione patrimoniale complessiva del titolare dell'incarico al momento dell'assunzione della carica, la titolarità di imprese, le partecipazioni azionarie proprie nonché tutti i compensi cui dà diritto l'assunzione della carica	Tempestivo (ex art. 8, d.lgs. n. 33/2013)	Responsabile della trasparenza
	Posizioni organizzative	Art. 14, c. 1-quinquies., d.lgs. n. 33/2013	Posizioni organizzative	Curricula dei titolari di posizioni organizzative redatti in conformità al vigente modello europeo	Tempestivo (ex art. 8, d.lgs. n. 33/2013)	Personale
	Dotazione organica	Art. 16, c. 1, d.lgs. n. 33/2013	Conto annuale del personale	Conto annuale del personale e relative spese sostenute, nell'ambito del quale sono rappresentati i dati relativi alla dotazione organica e al personale effettivamente in servizio e al relativo costo, con l'indicazione della distribuzione tra le diverse qualifiche e aree professionali, con particolare riguardo al personale assegnato agli uffici di diretta collaborazione con gli organi di indirizzo politico	Annuale (art. 16, c. 1, d.lgs. n. 33/2013)	Personale
			Costo personale tempo indeterminato	Costo complessivo del personale a tempo indeterminato in servizio, articolato per aree professionali, con particolare riguardo al personale assegnato agli uffici di diretta collaborazione con gli organi di indirizzo politico	Annuale (art. 16, c. 2, d.lgs. n. 33/2013)	Personale
	Personale non a tempo indeterminato	Art. 17, c. 1, d.lgs. n. 33/2013	Personale non a tempo indeterminato (da pubblicare in tabelle)	Personale con rapporto di lavoro non a tempo indeterminato, ivi compreso il personale assegnato agli uffici di diretta collaborazione con gli organi di indirizzo politico	Annuale (art. 17, c. 1, d.lgs. n. 33/2013)	Personale
			Costo del personale non a tempo indeterminato (da pubblicare in tabelle)	Costo complessivo del personale con rapporto di lavoro non a tempo indeterminato, con particolare riguardo al personale assegnato agli uffici di diretta collaborazione con gli organi di indirizzo politico	Trimestrale (art. 17, c. 2, d.lgs. n. 33/2013)	Personale
	Tassi di assenza	Art. 16, c. 3, d.lgs. n. 33/2013	Tassi di assenza trimestrali (da pubblicare in tabelle)	Tassi di assenza del personale distinti per uffici di livello dirigenziale	Trimestrale (art. 16, c. 3, d.lgs. n. 33/2013)	Personale
	Incarichi conferiti e autorizzati ai dipendenti (dirigenti e non dirigenti)	Art. 18, d.lgs. n. 33/2013 Art. 53, c. 14, d.lgs. n. 165/2001	Incarichi conferiti e autorizzati ai dipendenti (dirigenti e non dirigenti) (da pubblicare in tabelle)	Elenco degli incarichi conferiti o autorizzati a ciascun dipendente (dirigente e non dirigente), con l'indicazione dell'oggetto, della durata e del compenso spettante per ogni incarico	Tempestivo (ex art. 8, d.lgs. n. 33/2013)	Personale
	Contrattazione collettiva	Art. 21, c. 1, d.lgs. n. 33/2013 Art. 47, c. 8, d.lgs. n. 165/2001	Contrattazione collettiva	Riferimenti necessari per la consultazione dei contratti e accordi collettivi nazionali ed eventuali interpretazioni autentiche	Tempestivo (ex art. 8, d.lgs. n. 33/2013)	Personale
	Contrattazione integrativa	Art. 21, c. 2, d.lgs. n. 33/2013	Contratti integrativi	Contratti integrativi stipulati, con la relazione tecnico-finanziaria e quella illustrativa, certificate dagli organi di controllo (collegio dei revisori dei conti, collegio sindacale, uffici centrali di bilancio o analoghi organi previsti dai rispettivi ordinamenti)	Tempestivo (ex art. 8, d.lgs. n. 33/2013)	Personale Personale

Allegato 5

		Art. 21, c. 2, d.lgs. n. 33/2013 Art. 55, c. 4, d.lgs. n. 150/2009	Costi contratti integrativi	Specifiche informazioni sui costi della contrattazione integrativa, certificate dagli organi di controllo interno, trasmesse al Ministero dell'Economia e delle finanze, che predispone, allo scopo, uno specifico modello di rilevazione, d'intesa con la Corte dei conti e con la Presidenza del Consiglio dei Ministri - Dipartimento della funzione pubblica	Annuale (art. 55, c. 4, d.lgs. n. 150/2009)	Personale	
OIV		Art. 10, c. 8, lett. c), d.lgs. n. 33/2013 Art. 10, c. 8, lett. c), d.lgs. n. 33/2013 Par. 14.2, delib. CiVIT n. 12/2013	OIV (da pubblicare in tabelle)	Nominativi	Tempestivo (ex art. 8, d.lgs. n. 33/2013)	Segreteria	
				Curricula	Tempestivo (ex art. 8, d.lgs. n. 33/2013)	Segreteria	
				Compensi	Tempestivo (ex art. 8, d.lgs. n. 33/2013)	Segreteria	
Bandi di concorso		Art. 19, d.lgs. n. 33/2013	Bandi di concorso (da pubblicare in tabelle)	Bandi di concorso per il reclutamento, a qualsiasi titolo, di personale presso l'amministrazione nonché i criteri di valutazione della Commissione e le tracce delle prove scritte	Tempestivo (ex art. 8, d.lgs. n. 33/2013)	Segreteria	
Performance	Sistema di misurazione e valutazione della Performance	Par. 1, delib. CiVIT n. 104/2010	Sistema di misurazione e valutazione della Performance	Sistema di misurazione e valutazione della Performance (art. 7, d.lgs. n. 150/2009)	Tempestivo	Segreteria	
	Piano della Performance	Art. 10, c. 8, lett. b), d.lgs. n. 33/2013	Piano della Performance/Piano esecutivo di gestione	Piano della Performance (art. 10, d.lgs. 150/2009) Piano esecutivo di gestione (per gli enti locali) (art. 169, c. 3-bis, d.lgs. n. 267/2000)	Tempestivo (ex art. 8, d.lgs. n. 33/2013)	Segreteria	
	Relazione sulla Performance		Relazione sulla Performance	Relazione sulla Performance (art. 10, d.lgs. 150/2009)	Tempestivo (ex art. 8, d.lgs. n. 33/2013)	Segreteria	
	Ammontare complessivo dei premi	Art. 20, c. 1, d.lgs. n. 33/2013	(da pubblicare in tabelle)	Ammontare complessivo dei premi	Ammontare complessivo dei premi collegati alla performance stanziati	Tempestivo (ex art. 8, d.lgs. n. 33/2013)	Personale
				Ammontare dei premi effettivamente distribuiti	Tempestivo (ex art. 8, d.lgs. n. 33/2013)	Personale	
	Dati relativi ai premi	Art. 20, c. 2, d.lgs. n. 33/2013	(da pubblicare in tabelle)	Dati relativi ai premi	Criteri definiti nei sistemi di misurazione e valutazione della performance per l'assegnazione del trattamento accessorio	Tempestivo (ex art. 8, d.lgs. n. 33/2013)	Personale
Distribuzione del trattamento accessorio, in forma aggregata, al fine di dare conto del livello di selettività utilizzato nella distribuzione dei premi e degli incentivi					Tempestivo (ex art. 8, d.lgs. n. 33/2013)	Personale	
Grado di differenziazione dell'utilizzo della premialità sia per i dirigenti sia per i dipendenti					Tempestivo (ex art. 8, d.lgs. n. 33/2013)	Personale	
Enti controllati	Enti pubblici vigilati	Art. 22, c. 1, lett. a), d.lgs. n. 33/2013	Enti pubblici vigilati (da pubblicare in tabelle)	Elenco degli enti pubblici, comunque denominati, istituiti, vigilati e finanziati dall'amministrazione ovvero per i quali l'amministrazione abbia il potere di nomina degli amministratori dell'ente, con l'indicazione delle funzioni attribuite e delle attività svolte in favore dell'amministrazione o delle attività di servizio pubblico affidate	Annuale (art. 22, c. 1, d.lgs. n. 33/2013)	Finanziario	

Allegato 5

	Art. 22, c. 2, d.lgs. n. 33/2013	Per ciascuno degli enti:	1) ragione sociale	Annuale (art. 22, c. 1, d.lgs. n. 33/2013)	Finanziario
			2) misura dell'eventuale partecipazione dell'amministrazione	Annuale (art. 22, c. 1, d.lgs. n. 33/2013)	Finanziario
			3) durata dell'impegno	Annuale (art. 22, c. 1, d.lgs. n. 33/2013)	Finanziario
			4) onere complessivo a qualsiasi titolo gravante per l'anno sul bilancio dell'amministrazione	Annuale (art. 22, c. 1, d.lgs. n. 33/2013)	Finanziario
			5) numero dei rappresentanti dell'amministrazione negli organi di governo e trattamento economico complessivo a ciascuno di essi spettante (con l'esclusione dei rimborsi per vitto e alloggio)	Annuale (art. 22, c. 1, d.lgs. n. 33/2013)	Finanziario
			6) risultati di bilancio degli ultimi tre esercizi finanziari	Annuale (art. 22, c. 1, d.lgs. n. 33/2013)	Finanziario
			7) incarichi di amministratore dell'ente e relativo trattamento economico complessivo (con l'esclusione dei rimborsi per vitto e alloggio)	Annuale (art. 22, c. 1, d.lgs. n. 33/2013)	Finanziario
	Art. 20, c. 3, d.lgs. n. 39/2013		Dichiarazione sulla insussistenza di una delle cause di inconferibilità dell'incarico (<i>link al sito dell'ente</i>)	Tempestivo (art. 20, c. 1, d.lgs. n. 39/2013)	Finanziario
	Art. 20, c. 3, d.lgs. n. 39/2013		Dichiarazione sulla insussistenza di una delle cause di incompatibilità al conferimento dell'incarico (<i>link al sito dell'ente</i>)	Annuale (art. 20, c. 2, d.lgs. n. 39/2013)	Finanziario
	Art. 22, c. 3, d.lgs. n. 33/2013		Collegamento con i siti istituzionali degli enti pubblici vigilati	Annuale (art. 22, c. 1, d.lgs. n. 33/2013)	Finanziario
Società partecipate	Art. 22, c. 1, lett. b), d.lgs. n. 33/2013	Dati società partecipate (da pubblicare in tabelle)	Elenco delle società di cui l'amministrazione detiene direttamente quote di partecipazione anche minoritaria, con l'indicazione dell'entità, delle funzioni attribuite e delle attività svolte in favore dell'amministrazione o delle attività di servizio pubblico affidate, ad esclusione delle società, partecipate da amministrazioni pubbliche, con azioni quotate in mercati regolamentati italiani o di altri paesi dell'Unione europea, e loro controllate. (art. 22, c. 6, d.lgs. n. 33/2013)	Annuale (art. 22, c. 1, d.lgs. n. 33/2013)	Finanziario
			Per ciascuna delle società:	Annuale (art. 22, c. 1, d.lgs. n. 33/2013)	Finanziario
	Art. 22, c. 2, d.lgs. n. 33/2013		1) ragione sociale	Annuale (art. 22, c. 1, d.lgs. n. 33/2013)	Finanziario
			2) misura dell'eventuale partecipazione dell'amministrazione	Annuale (art. 22, c. 1, d.lgs. n. 33/2013)	Finanziario

Allegato 5

			3) durata dell'impegno	Annuale (art. 22, c. 1, d.lgs. n. 33/2013)	Finanziario
			4) onere complessivo a qualsiasi titolo gravante per l'anno sul bilancio dell'amministrazione	Annuale (art. 22, c. 1, d.lgs. n. 33/2013)	Finanziario
			5) numero dei rappresentanti dell'amministrazione negli organi di governo e trattamento economico complessivo a ciascuno di essi spettante	Annuale (art. 22, c. 1, d.lgs. n. 33/2013)	Finanziario
			6) risultati di bilancio degli ultimi tre esercizi finanziari	Annuale (art. 22, c. 1, d.lgs. n. 33/2013)	Finanziario
			7) incarichi di amministratore della società e relativo trattamento economico complessivo	Annuale (art. 22, c. 1, d.lgs. n. 33/2013)	Finanziario
	Art. 20, c. 3, d.lgs. n. 39/2013		Dichiarazione sulla insussistenza di una delle cause di inconferibilità dell'incarico (link al sito dell'ente)	Tempestivo (art. 20, c. 1, d.lgs. n. 39/2013)	Finanziario
	Art. 20, c. 3, d.lgs. n. 39/2014		Dichiarazione sulla insussistenza di una delle cause di incompatibilità al conferimento dell'incarico (link al sito dell'ente)	Annuale (art. 20, c. 2, d.lgs. n. 39/2013)	Finanziario
	Art. 22, c. 3, d.lgs. n. 33/2013		Collegamento con i siti istituzionali delle società partecipate	Annuale (art. 22, c. 1, d.lgs. n. 33/2013)	Finanziario
	Art. 22, c. 1, lett. d-bis, d.lgs. n. 33/2013	Provvedimenti	Provvedimenti in materia di costituzione di società a partecipazione pubblica, acquisto di partecipazioni in società già costituite, gestione delle partecipazioni pubbliche, alienazione di partecipazioni sociali, quotazione di società a controllo pubblico in mercati regolamentati e razionalizzazione periodica delle partecipazioni pubbliche, previsti dal decreto legislativo adottato ai sensi dell'articolo 18 della legge 7 agosto 2015, n. 124 (art. 20 d.lgs 175/2016)	Tempestivo (ex art. 8, d.lgs. n. 33/2013)	Finanziario
	Art. 19, c. 7, d.lgs. n. 175/2016		Provvedimenti con cui le amministrazioni pubbliche socie fissano obiettivi specifici, annuali e pluriennali, sul complesso delle spese di funzionamento, ivi comprese quelle per il personale, delle società controllate	Tempestivo (ex art. 8, d.lgs. n. 33/2013)	Finanziario
			Provvedimenti con cui le società a controllo pubblico garantiscono il concreto perseguimento degli obiettivi specifici, annuali e pluriennali, sul complesso delle spese di funzionamento	Tempestivo (ex art. 8, d.lgs. n. 33/2013)	Finanziario
Enti di diritto privato controllati	Art. 22, c. 1, lett. c), d.lgs. n. 33/2013	Enti di diritto privato controllati	Elenco degli enti di diritto privato, comunque denominati, in controllo dell'amministrazione, con l'indicazione delle funzioni attribuite e delle attività svolte in favore dell'amministrazione o delle attività di servizio pubblico affidate	Annuale (art. 22, c. 1, d.lgs. n. 33/2013)	Finanziario
			Per ciascuno degli enti:		Finanziario
	Art. 22, c. 2, d.lgs. n. 33/2013	(da pubblicare in tabelle)	1) ragione sociale	Annuale (art. 22, c. 1, d.lgs. n. 33/2013)	Finanziario
			2) misura dell'eventuale partecipazione dell'amministrazione	Annuale (art. 22, c. 1, d.lgs. n. 33/2013)	Finanziario

Allegato 5

			3) durata dell'impegno	Annuale (art. 22, c. 1, d.lgs. n. 33/2013)	Finanziario
			4) onere complessivo a qualsiasi titolo gravante per l'anno sul bilancio dell'amministrazione	Annuale (art. 22, c. 1, d.lgs. n. 33/2013)	Finanziario
			5) numero dei rappresentanti dell'amministrazione negli organi di governo e trattamento economico complessivo a ciascuno di essi spettante	Annuale (art. 22, c. 1, d.lgs. n. 33/2013)	Finanziario
			6) risultati di bilancio degli ultimi tre esercizi finanziari	Annuale (art. 22, c. 1, d.lgs. n. 33/2013)	Finanziario
			7) incarichi di amministratore dell'ente e relativo trattamento economico complessivo	Annuale (art. 22, c. 1, d.lgs. n. 33/2013)	Finanziario
	Art. 20, c. 3, d.lgs. n. 39/2013		Dichiarazione sulla insussistenza di una delle cause di inconferibilità dell'incarico (link al sito dell'ente)	Tempestivo (art. 20, c. 1, d.lgs. n. 39/2013)	Finanziario
	Art. 20, c. 3, d.lgs. n. 39/2013		Dichiarazione sulla insussistenza di una delle cause di incompatibilità al conferimento dell'incarico (link al sito dell'ente)	Annuale (art. 20, c. 2, d.lgs. n. 39/2013)	Finanziario
	Art. 22, c. 3, d.lgs. n. 33/2013		Collegamento con i siti istituzionali degli enti di diritto privato controllati	Annuale (art. 22, c. 1, d.lgs. n. 33/2013)	Finanziario
Rappresentazione grafica	Art. 22, c. 1, lett. d), d.lgs. n. 33/2013	Rappresentazione grafica	Una o più rappresentazioni grafiche che evidenziano i rapporti tra l'amministrazione e gli enti pubblici vigilati, le società partecipate, gli enti di diritto privato controllati	Annuale (art. 22, c. 1, d.lgs. n. 33/2013)	Finanziario
Tipologie di procedimento		Tipologie di procedimento (da pubblicare in tabelle)	Per ciascuna tipologia di procedimento:		
	Art. 35, c. 1, lett. a), d.lgs. n. 33/2013		1) breve descrizione del procedimento con indicazione di tutti i riferimenti normativi utili	Tempestivo (ex art. 8, d.lgs. n. 33/2013)	Tutti i Servizi
	Art. 35, c. 1, lett. b), d.lgs. n. 33/2013		2) unità organizzative responsabili dell'istruttoria	Tempestivo (ex art. 8, d.lgs. n. 33/2013)	Tutti i Servizi
	Art. 35, c. 1, lett. c), d.lgs. n. 33/2013		3) l'ufficio del procedimento, unitamente ai recapiti telefonici e alla casella di posta elettronica istituzionale	Tempestivo (ex art. 8, d.lgs. n. 33/2013)	Tutti i Servizi
	Art. 35, c. 1, lett. c), d.lgs. n. 33/2013		4) ove diverso, l'ufficio competente all'adozione del provvedimento finale, con l'indicazione del nome del responsabile dell'ufficio unitamente ai rispettivi recapiti telefonici e alla casella di posta elettronica istituzionale	Tempestivo (ex art. 8, d.lgs. n. 33/2013)	Tutti i Servizi
	Art. 35, c. 1, lett. e), d.lgs. n. 33/2013		5) modalità con le quali gli interessati possono ottenere le informazioni relative ai procedimenti in corso che li riguardano	Tempestivo (ex art. 8, d.lgs. n. 33/2013)	Tutti i Servizi
	Art. 35, c. 1, lett. f), d.lgs. n. 33/2013		6) termine fissato in sede di disciplina normativa del procedimento per la conclusione con l'adozione di un provvedimento espresso e ogni altro termine procedimentale rilevante	Tempestivo (ex art. 8, d.lgs. n. 33/2013)	Tutti i Servizi
	Art. 35, c. 1, lett. g), d.lgs. n. 33/2013		7) procedimenti per i quali il provvedimento dell'amministrazione può essere sostituito da una dichiarazione dell'interessato ovvero il procedimento	Tempestivo (ex art. 8, d.lgs. n. 33/2013)	Tutti i Servizi

Allegato 5

				può concludersi con il silenzio-assenso dell'amministrazione		
		Art. 35, c. 1, lett. h), d.lgs. n. 33/2013		8) strumenti di tutela amministrativa e giurisdizionale, riconosciuti dalla legge in favore dell'interessato, nel corso del procedimento nei confronti del provvedimento finale ovvero nei casi di adozione del provvedimento oltre il termine predeterminato per la sua conclusione e i modi per attivarli	Tempestivo (ex art. 8, d.lgs. n. 33/2013)	Tutti i Servizi
		Art. 35, c. 1, lett. i), d.lgs. n. 33/2013		9) <i>link</i> di accesso al servizio on line, ove sia già disponibile in rete, o tempi previsti per la sua attivazione	Tempestivo (ex art. 8, d.lgs. n. 33/2013)	Tutti i Servizi
		Art. 35, c. 1, lett. l), d.lgs. n. 33/2013		10) modalità per l'effettuazione dei pagamenti eventualmente necessari, con i codici IBAN identificativi del conto di pagamento, ovvero di imputazione del versamento in Tesoreria, tramite i quali i soggetti versanti possono effettuare i pagamenti mediante bonifico bancario o postale, ovvero gli identificativi del conto corrente postale sul quale i soggetti versanti possono effettuare i pagamenti mediante bollettino postale, nonché i codici identificativi del pagamento da indicare obbligatoriamente per il versamento	Tempestivo (ex art. 8, d.lgs. n. 33/2013)	Tutti i Servizi
		Art. 35, c. 1, lett. m), d.lgs. n. 33/2013		11) nome del soggetto a cui è attribuito, in caso di inerzia, il potere sostitutivo, nonché modalità per attivare tale potere, con indicazione dei recapiti telefonici e delle caselle di posta elettronica istituzionale	Tempestivo (ex art. 8, d.lgs. n. 33/2013)	Tutti i Servizi
				Per i procedimenti ad istanza di parte:		Tutti i Servizi
		Art. 35, c. 1, lett. d), d.lgs. n. 33/2013		1) atti e documenti da allegare all'istanza e modulistica necessaria, compresi i facsimile per le autocertificazioni	Tempestivo (ex art. 8, d.lgs. n. 33/2013)	Tutti i Servizi
		Art. 35, c. 1, lett. d), d.lgs. n. 33/2013 e Art. 1, c. 29, l. 190/2012		2) uffici ai quali rivolgersi per informazioni, orari e modalità di accesso con indicazione degli indirizzi, recapiti telefonici e caselle di posta elettronica istituzionale a cui presentare le istanze	Tempestivo (ex art. 8, d.lgs. n. 33/2013)	Tutti i Servizi
	Dichiarazioni sostitutive e acquisizione d'ufficio dei dati	Art. 35, c. 3, d.lgs. n. 33/2013	Recapiti dell'ufficio responsabile	Recapiti telefonici e casella di posta elettronica istituzionale dell'ufficio responsabile per le attività volte a gestire, garantire e verificare la trasmissione dei dati o l'accesso diretto degli stessi da parte delle amministrazioni procedenti all'acquisizione d'ufficio dei dati e allo svolgimento dei controlli sulle dichiarazioni sostitutive	Tempestivo (ex art. 8, d.lgs. n. 33/2013)	Tutti i Servizi
Provvedimenti	Provvedimenti organi indirizzo politico	Art. 23, c. 1, d.lgs. n. 33/2013 / Art. 1, co. 16 della l. n. 190/2012	Provvedimenti organi indirizzo politico	Elenco dei provvedimenti, con particolare riferimento ai provvedimenti finali dei procedimenti di: scelta del contraente per l'affidamento di lavori, forniture e servizi, anche con riferimento alla modalità di selezione prescelta (<i>link</i> alla sotto-sezione "bandi di gara e contratti"); accordi stipulati dall'amministrazione con soggetti privati o con altre amministrazioni pubbliche.	Semestrale (art. 23, c. 1, d.lgs. n. 33/2013)	Segreteria

Allegato 5

	Provvedimenti dirigenti amministrativi	Art. 23, c. 1, d.lgs. n. 33/2013 / Art. 1, co. 16 della l. n. 190/2012	Provvedimenti dirigenti amministrativi	Elenco dei provvedimenti, con particolare riferimento ai provvedimenti finali dei procedimenti di: scelta del contraente per l'affidamento di lavori, forniture e servizi, anche con riferimento alla modalità di selezione prescelta (link alla sotto-sezione "bandi di gara e contratti"); accordi stipulati dall'amministrazione con soggetti privati o con altre amministrazioni pubbliche.	Semestrale (art. 23, c. 1, d.lgs. n. 33/2013)	Tutti i servizi
<p>Bandi di gara e contratti LA PRESENTE SEZIONE si applica sino al 31/12/2023. Con decorrenza 01/01/2024 E' SOSTITUITA dall'All. 1) Delibera ANAC 264 del 20.6.2023, come modificato con delibera 601 del 19/12/2023 (allegato in calce alla presente tabella) ATTI E DOCUMENTI DA PUBBLICARE IN "AMMINISTRAZIONI TRASPARENTE" SOTTOSEZIONE "BANDI DI GARA E CONTRATTI" Ove gli atti e i documenti siano già pubblicati sulle piattaforme di approvvigionamento digitale, ai sensi e nel rispetto dei termini e dei criteri di qualità delle informazioni stabiliti dal d.lgs. 33/2013 (artt. 6 e 8, co. 3), è sufficiente che in AT venga indicato il link alla piattaforma in modo da consentire a</p>	<p>Informazioni sulle singole procedure in formato tabellare</p>	<p>Art. 4 delib. Anac n. 39/2016</p>	<p>Dati previsti dall'articolo 1, comma 32, della legge 6 novembre 2012, n. 190 Informazioni sulle singole procedure (da pubblicare secondo le "Specifiche tecniche per la pubblicazione dei dati ai sensi dell'art. 1, comma 32, della Legge n. 190/2012", adottate secondo quanto indicato nella delib. Anac 39/2016)</p>	<p>Codice Identificativo Gara (CIG)</p>	<p>Tempestivo</p>	<p>Tutti i servizi</p>
		<p>Art. 1, c. 32, l. n. 190/2012 Art. 37, c. 1, lett. a) d.lgs. n. 33/2013 Art. 4 delib. Anac n. 39/2016</p>		<p>Struttura proponente, Oggetto del bando, Procedura di scelta del contraente, Elenco degli operatori invitati a presentare offerte/Numero di offerenti che hanno partecipato al procedimento, Aggiudicatario, Importo di aggiudicazione, Tempi di completamento dell'opera servizio o fornitura, Importo delle somme liquidate</p>	<p>Tempestivo</p>	<p>Tutti i servizi</p>
		<p>Art. 1, c. 32, l. n. 190/2012 Art. 37, c. 1, lett. a) d.lgs. n. 33/2013 Art. 4 delib. Anac n. 39/2016</p>		<p>Tablelle riassuntive rese liberamente scaricabili in un formato digitale standard aperto con informazioni sui contratti relative all'anno precedente (nello specifico: Codice Identificativo Gara (CIG), struttura proponente, oggetto del bando, procedura di scelta del contraente, elenco degli operatori invitati a presentare offerte/numero di offerenti che hanno partecipato al procedimento, aggiudicatario, importo di aggiudicazione, tempi di completamento dell'opera servizio o fornitura, importo delle somme liquidate)</p>	<p>Annuale (art. 1, c. 32, l. n. 190/2012)</p>	<p>Tutti i servizi</p>
	<p>Atti delle amministrazioni aggiudicatrici e degli enti aggiudicatori distintamente per ogni procedura</p>	<p>Art. 37, c. 1, lett. b) d.lgs. n. 33/2013 Artt. 21, c. 7, e 29, c. 1, d.lgs. n. 50/2016</p>	<p>Atti relativi alla programmazione di lavori, opere, servizi e forniture</p>	<p>Programma biennale degli acquisti di beni e servizi, programma triennale dei lavori pubblici e relativi aggiornamenti annuali</p>	<p>Tempestivo</p>	<p>Tutti i servizi</p>
				<p>Per ciascuna procedura:</p>		
		<p>Art. 37, c. 1, lett. b) d.lgs. n. 33/2013 e art. 29, c. 1, d.lgs. n. 50/2016</p>	<p>Atti relativi alle procedure per l'affidamento di appalti pubblici di servizi, forniture, lavori e opere, di concorsi pubblici di progettazione, di concorsi di idee e di concessioni. Compresi</p>	<p>Avvisi di preinformazione - Avvisi di preinformazione (art. 70, c. 1, 2 e 3, dlgs n. 50/2016); Bandi ed avvisi di preinformazioni (art. 141, dlgs n. 50/2016)</p>	<p>Tempestivo</p>	<p>Tutti i servizi</p>

Allegato 5

<p>chiunque la visione dei suddetti atti e documenti</p>	<p>Art. 37, c. 1, lett. b) d.lgs. n. 33/2013 e art. 29, c. 1, d.lgs. n. 50/2016</p>	<p>quelli tra enti nell'ambito del settore pubblico di cui all'art. 5 del dlgs n. 50/2016</p>	<p>Delibera a contrarre o atto equivalente (per tutte le procedure)</p>	<p>Tempestivo</p>	<p>Tutti i servizi</p>
	<p>Art. 37, c. 1, lett. b) d.lgs. n. 33/2013 e art. 29, c. 1, d.lgs. n. 50/2016</p>		<p>Avvisi e bandi - Avviso (art. 19, c. 1, dlgs n. 50/2016); Avviso di indagini di mercato (art. 36, c. 7, dlgs n. 50/2016 e Linee guida ANAC); Avviso di formazione elenco operatori economici e pubblicazione elenco (art. 36, c. 7, dlgs n. 50/2016 e Linee guida ANAC); Bandi ed avvisi (art. 36, c. 9, dlgs n. 50/2016); Bandi ed avvisi (art. 73, c. 1, e 4, dlgs n. 50/2016); Bandi ed avvisi (art. 127, c. 1, dlgs n. 50/2016); Avviso periodico indicativo (art. 127, c. 2, dlgs n. 50/2016); Avviso relativo all'esito della procedura; Pubblicazione a livello nazionale di bandi e avvisi; Bando di concorso (art. 153, c. 1, dlgs n. 50/2016); Avviso di aggiudicazione (art. 153, c. 2, dlgs n. 50/2016); Bando di concessione, invito a presentare offerta, documenti di gara (art. 171, c. 1 e 5, dlgs n. 50/2016); Avviso in merito alla modifica dell'ordine di importanza dei criteri, Bando di concessione (art. 173, c. 3, dlgs n. 50/2016); Bando di gara (art. 183, c. 2, dlgs n. 50/2016); Avviso costituzione del privilegio (art. 186, c. 3, dlgs n. 50/2016); Bando di gara (art. 188, c. 3, dlgs n. 50/2016)</p>	<p>Tempestivo</p>	<p>Tutti i servizi</p>
	<p>Art. 37, c. 1, lett. b) d.lgs. n. 33/2013 e art. 29, c. 1, d.lgs. n. 50/2016</p>		<p>Avviso sui risultati della procedura di affidamento - Avviso sui risultati della procedura di affidamento con indicazione dei soggetti invitati (art. 36, c. 2, dlgs n. 50/2016); Bando di concorso e avviso sui risultati del concorso (art. 141, dlgs n. 50/2016); Avvisi relativi l'esito della procedura, possono essere raggruppati su base trimestrale (art. 142, c. 3, dlgs n. 50/2016); Elenchi dei verbali delle commissioni di gara</p>	<p>Tempestivo</p>	<p>Tutti i servizi</p>
	<p>Art. 37, c. 1, lett. b) d.lgs. n. 33/2013 e art. 29, c. 1, d.lgs. n. 50/2016</p>		<p>Avvisi sistema di qualificazione - Avviso sull'esistenza di un sistema di qualificazione, di cui all'Allegato XIV, parte II, lettera H; Bandi, avviso periodico indicativo; avviso sull'esistenza di un sistema di qualificazione; Avviso di aggiudicazione (art. 140, c. 1, 3 e 4, dlgs n. 50/2016)</p>	<p>Tempestivo</p>	<p>Tutti i servizi</p>
	<p>Art. 37, c. 1, lett. b) d.lgs. n. 33/2013 e art. 29, c. 1, d.lgs. n. 50/2016</p>		<p>Affidamenti Gli atti relativi agli affidamenti diretti di lavori, servizi e forniture di somma urgenza e di protezione civile, con specifica dell'affidatario, delle modalità della scelta e delle motivazioni che non hanno consentito il ricorso alle procedure ordinarie (art. 163, c. 10, dlgs n. 50/2016); tutti gli atti connessi agli affidamenti in house in formato open data di appalti pubblici e contratti di concessione tra enti (art. 192 c. 3, dlgs n. 50/2016)</p>	<p>Tempestivo</p>	<p>Tutti i servizi</p>

Allegato 5

		Art. 37, c. 1, lett. b) d.lgs. n. 33/2013 e art. 29, c. 1, d.lgs. n. 50/2016		Informazioni ulteriori - Contributi e resoconti degli incontri con portatori di interessi unitamente ai progetti di fattibilità di grandi opere e ai documenti predisposti dalla stazione appaltante (art. 22, c. 1, dlgs n. 50/2016); Informazioni ulteriori, complementari o aggiuntive rispetto a quelle previste dal Codice; Elenco ufficiali operatori economici (art. 90, c. 10, dlgs n. 50/2016)	Tempestivo	Tutti i servizi	
		Art. 37, c. 1, lett. b) d.lgs. n. 33/2013 e art. 29, c. 1, d.lgs. n. 50/2016	Provvedimento che determina le esclusioni dalla procedura di affidamento e le ammissioni all'esito delle valutazioni dei requisiti soggettivi, economico-finanziari e tecnico-professionali.	Provvedimenti di esclusione e di ammissione (entro 2 giorni dalla loro adozione)	Tempestivo	Tutti i servizi	
		Art. 37, c. 1, lett. b) d.lgs. n. 33/2013 e art. 29, c. 1, d.lgs. n. 50/2016	Composizione della commissione giudicatrice e i curricula dei suoi componenti.	Composizione della commissione giudicatrice e i curricula dei suoi componenti.	Tempestivo	Tutti i servizi	
		Art. 1, co. 505, l. 208/2015 disposizione speciale rispetto all'art. 21 del d.lgs. 50/2016)	Contratti	Testo integrale di tutti i contratti di acquisto di beni e di servizi di importo unitario stimato superiore a un milione di euro in esecuzione del programma biennale e suoi aggiornamenti	Tempestivo	Tutti i servizi	
		Art. 37, c. 1, lett. b) d.lgs. n. 33/2013 e art. 29, c. 1, d.lgs. n. 50/2016	Resoconti della gestione finanziaria dei contratti al termine della loro esecuzione	Resoconti della gestione finanziaria dei contratti al termine della loro esecuzione	Tempestivo	Tutti i servizi	
Sovvenzioni, contributi, sussidi, vantaggi economici	Criteri e modalità	Art. 26, c. 1, d.lgs. n. 33/2013	Criteri e modalità	Atti con i quali sono determinati i criteri e le modalità cui le amministrazioni devono attenersi per la concessione di sovvenzioni, contributi, sussidi ed ausili finanziari e l'attribuzione di vantaggi economici di qualunque genere a persone ed enti pubblici e privati	Tempestivo (ex art. 8, d.lgs. n. 33/2013)	Tutti i servizi	
	Atti di concessione	Art. 26, c. 2, d.lgs. n. 33/2013	Atti di concessione (da pubblicare in tabelle creando un collegamento con la pagina nella quale sono riportati i dati dei relativi provvedimenti finali)	Atti di concessione di sovvenzioni, contributi, sussidi ed ausili finanziari alle imprese e comunque di vantaggi economici di qualunque genere a persone ed enti pubblici e privati di importo superiore a mille euro	Tempestivo (art. 26, c. 3, d.lgs. n. 33/2013)		
		Art. 27, c. 1, lett. a), d.lgs. n. 33/2013	(NB: è fatto divieto di diffusione di dati da cui sia possibile ricavare informazioni relative allo stato di salute e alla situazione di disagio	Per ciascun atto:			
		Art. 27, c. 1, lett. b), d.lgs. n. 33/2013		1) nome dell'impresa o dell'ente e i rispettivi dati fiscali o il nome di altro soggetto beneficiario	Tempestivo (art. 26, c. 3, d.lgs. n. 33/2013)	Tutti i servizi	
			2) importo del vantaggio economico corrisposto	Tempestivo (art. 26, c. 3, d.lgs. n. 33/2013)	Tutti i servizi		

Allegato 5

		Art. 27, c. 1, lett. c), d.lgs. n. 33/2013	economico-sociale degli interessati, come previsto dall'art. 26, c. 4, del d.lgs. n. 33/2013)	3) norma o titolo a base dell'attribuzione	Tempestivo (art. 26, c. 3, d.lgs. n. 33/2013)	Tutti i servizi
		Art. 27, c. 1, lett. d), d.lgs. n. 33/2013		4) ufficio e funzionario o dirigente responsabile del relativo procedimento amministrativo	Tempestivo (art. 26, c. 3, d.lgs. n. 33/2013)	Tutti i servizi
		Art. 27, c. 1, lett. e), d.lgs. n. 33/2013		5) modalità seguita per l'individuazione del beneficiario	Tempestivo (art. 26, c. 3, d.lgs. n. 33/2013)	Tutti i servizi
		Art. 27, c. 1, lett. f), d.lgs. n. 33/2013		6) link al progetto selezionato	Tempestivo (art. 26, c. 3, d.lgs. n. 33/2013)	Tutti i servizi
		Art. 27, c. 1, lett. f), d.lgs. n. 33/2013		7) link al curriculum vitae del soggetto incaricato	Tempestivo (art. 26, c. 3, d.lgs. n. 33/2013)	Tutti i servizi
		Art. 27, c. 2, d.lgs. n. 33/2013		Elenco (in formato tabellare aperto) dei soggetti beneficiari degli atti di concessione di sovvenzioni, contributi, sussidi ed ausili finanziari alle imprese e di attribuzione di vantaggi economici di qualunque genere a persone ed enti pubblici e privati di importo superiore a mille euro	Annuale (art. 27, c. 2, d.lgs. n. 33/2013)	Tutti i servizi
Bilanci	Bilancio preventivo e consuntivo	Art. 29, c. 1, d.lgs. n. 33/2013 Art. 5, c. 1, d.p.c.m. 26 aprile 2011	Bilancio preventivo	Documenti e allegati del bilancio preventivo, nonché dati relativi al bilancio di previsione di ciascun anno in forma sintetica, aggregata e semplificata, anche con il ricorso a rappresentazioni grafiche	Tempestivo (ex art. 8, d.lgs. n. 33/2013)	Servizio Finanziario
		Art. 29, c. 1-bis, d.lgs. n. 33/2013 e d.p.c.m. 29 aprile 2016		Dati relativi alle entrate e alla spesa dei bilanci preventivi in formato tabellare aperto in modo da consentire l'esportazione, il trattamento e il riutilizzo.	Tempestivo (ex art. 8, d.lgs. n. 33/2013)	Servizio Finanziario
		Art. 29, c. 1, d.lgs. n. 33/2013 Art. 5, c. 1, d.p.c.m. 26 aprile 2011	Bilancio consuntivo	Documenti e allegati del bilancio consuntivo, nonché dati relativi al bilancio consuntivo di ciascun anno in forma sintetica, aggregata e semplificata, anche con il ricorso a rappresentazioni grafiche	Tempestivo (ex art. 8, d.lgs. n. 33/2013)	Servizio Finanziario
		Art. 29, c. 1-bis, d.lgs. n. 33/2013 e d.p.c.m. 29 aprile 2016		Dati relativi alle entrate e alla spesa dei bilanci consuntivi in formato tabellare aperto in modo da consentire l'esportazione, il trattamento e il riutilizzo.	Tempestivo (ex art. 8, d.lgs. n. 33/2013)	
	Piano degli indicatori e dei risultati attesi di bilancio	Art. 29, c. 2, d.lgs. n. 33/2013 - Art. 19 e 22 del dlgs n. 91/2011 - Art. 18-bis del dlgs n.118/2011	Piano degli indicatori e dei risultati attesi di bilancio	Piano degli indicatori e risultati attesi di bilancio, con l'integrazione delle risultanze osservate in termini di raggiungimento dei risultati attesi e le motivazioni degli eventuali scostamenti e gli aggiornamenti in corrispondenza di ogni nuovo esercizio di bilancio, sia tramite la specificazione di nuovi obiettivi e indicatori, sia attraverso l'aggiornamento dei valori obiettivo e la soppressione di obiettivi già raggiunti oppure oggetto di ripianificazione	Tempestivo (ex art. 8, d.lgs. n. 33/2013)	Servizio Finanziario
Patrimonio immobiliare	Art. 30, d.lgs. n. 33/2013	Patrimonio immobiliare	Informazioni identificative degli immobili posseduti e detenuti	Tempestivo (ex art. 8, d.lgs. n. 33/2013)	Servizio Finanziario	

Allegato 5

Beni immobili e gestione patrimonio	Canoni di locazione o affitto	Art. 30, d.lgs. n. 33/2013	Canoni di locazione o affitto	Canoni di locazione o di affitto versati o percepiti	Tempestivo (ex art. 8, d.lgs. n. 33/2013)	Servizio Finanziario
Controlli e rilievi sull'amministrazione	Organismi indipendenti di valutazione, nuclei di valutazione o altri organismi con funzioni analoghe	Art. 31, d.lgs. n. 33/2013	Atti degli Organismi indipendenti di valutazione, nuclei di valutazione o altri organismi con funzioni analoghe	Attestazione dell'OIV o di altra struttura analoga nell'assolvimento degli obblighi di pubblicazione	Annuale e in relazione a delibere A.N.AC.	Segretario Comunale
				Documento dell'OIV di validazione della Relazione sulla Performance (art. 14, c. 4, lett. c), d.lgs. n. 150/2009)	Tempestivo	Segretario Comunale
				Relazione dell'OIV sul funzionamento complessivo del Sistema di valutazione, trasparenza e integrità dei controlli interni (art. 14, c. 4, lett. a), d.lgs. n. 150/2009)	Tempestivo	Segretario Comunale
				Altri atti degli organismi indipendenti di valutazione, nuclei di valutazione o altri organismi con funzioni analoghe, procedendo all'indicazione in forma anonima dei dati personali eventualmente presenti	Tempestivo (ex art. 8, d.lgs. n. 33/2013)	Segretario Comunale
	Organi di revisione amministrativa e contabile		Relazioni degli organi di revisione amministrativa e contabile	Relazioni degli organi di revisione amministrativa e contabile al bilancio di previsione o budget, alle relative variazioni e al conto consuntivo o bilancio di esercizio	Tempestivo (ex art. 8, d.lgs. n. 33/2013)	Segretario Comunale
	Corte dei conti		Rilievi Corte dei conti	Tutti i rilievi della Corte dei conti ancorchè non recepiti riguardanti l'organizzazione e l'attività delle amministrazioni stesse e dei loro uffici	Tempestivo (ex art. 8, d.lgs. n. 33/2013)	Segretario Comunale
	Servizi erogati	Carta dei servizi e standard di qualità	Art. 32, c. 1, d.lgs. n. 33/2013	Carta dei servizi e standard di qualità	Carta dei servizi o documento contenente gli standard di qualità dei servizi pubblici	Tempestivo (ex art. 8, d.lgs. n. 33/2013)
Class action		Art. 1, c. 2, d.lgs. n. 198/2009	Class action	Notizia del ricorso in giudizio proposto dai titolari di interessi giuridicamente rilevanti ed omogenei nei confronti delle amministrazioni e dei concessionari di servizio pubblico al fine di ripristinare il corretto svolgimento della funzione o la corretta erogazione di un servizio	Tempestivo	Segretario Comunale
				Sentenza di definizione del giudizio	Tempestivo	Segretario Comunale
				Misure adottate in ottemperanza alla sentenza	Tempestivo	Segretario Comunale
Costi contabilizzati		Art. 32, c. 2, lett. a), d.lgs. n. 33/2013 Art. 10, c. 5, d.lgs. n. 33/2013	Costi contabilizzati (da pubblicare in tabelle)	Costi contabilizzati dei servizi erogati agli utenti, sia finali che intermedi e il relativo andamento nel tempo	Annuale (art. 10, c. 5, d.lgs. n. 33/2013)	Servizio Finanziario

Allegato 5

	Liste di attesa	Art. 41, c. 6, d.lgs. n. 33/2013	Liste di attesa (obbligo di pubblicazione a carico di enti, aziende e strutture pubbliche e private che erogano prestazioni per conto del servizio sanitario) (da pubblicare in tabelle)	Criteri di formazione delle liste di attesa, tempi di attesa previsti e tempi medi effettivi di attesa per ciascuna tipologia di prestazione erogata	Tempestivo (ex art. 8, d.lgs. n. 33/2013)	Tutti i servizi
	Servizi in rete	Art. 7 co. 3 d.lgs. 82/2005 modificato dall'art. 8 co. 1 del d.lgs. 179/16	Risultati delle indagini sulla soddisfazione da parte degli utenti rispetto alla qualità dei servizi in rete e statistiche di utilizzo dei servizi in rete	Risultati delle rilevazioni sulla soddisfazione da parte degli utenti rispetto alla qualità dei servizi in rete resi all'utente, anche in termini di fruibilità, accessibilità e tempestività, statistiche di utilizzo dei servizi in rete.	Tempestivo	//
	Dati sui pagamenti	Art. 4-bis, c. 2, dlgs n. 33/2013	Dati sui pagamenti (da pubblicare in tabelle)	Dati sui propri pagamenti in relazione alla tipologia di spesa sostenuta, all'ambito temporale di riferimento e ai beneficiari	Trimestrale (in fase di prima attuazione semestrale)	Servizio Finanziario
	Dati sui pagamenti del servizio sanitario nazionale	Art. 41, c. 1-bis, d.lgs. n. 33/2013	Dati sui pagamenti in forma sintetica e aggregata (da pubblicare in tabelle)	Dati relativi a tutte le spese e a tutti i pagamenti effettuati, distinti per tipologia di lavoro, bene o servizio in relazione alla tipologia di spesa sostenuta, all'ambito temporale di riferimento e ai beneficiari	Trimestrale (in fase di prima attuazione semestrale)	Servizio Finanziario
	Indicatore di tempestività dei pagamenti	Art. 33, d.lgs. n. 33/2013	Indicatore di tempestività dei pagamenti	Indicatore dei tempi medi di pagamento relativi agli acquisti di beni, servizi, prestazioni professionali e forniture (indicatore annuale di tempestività dei pagamenti)	Annuale (art. 33, c. 1, d.lgs. n. 33/2013)	Servizio Finanziario
				Indicatore trimestrale di tempestività dei pagamenti	Trimestrale (art. 33, c. 1, d.lgs. n. 33/2013)	Servizio Finanziario
			Ammontare complessivo dei debiti	Ammontare complessivo dei debiti e il numero delle imprese creditrici	Annuale (art. 33, c. 1, d.lgs. n. 33/2013)	Servizio Finanziario
IBAN e pagamenti informatici	Art. 36, d.lgs. n. 33/2013 Art. 5, c. 1, d.lgs. n. 82/2005	IBAN e pagamenti informatici	Nelle richieste di pagamento: i codici IBAN identificativi del conto di pagamento, ovvero di imputazione del versamento in Tesoreria, tramite i quali i soggetti versanti possono effettuare i pagamenti mediante bonifico bancario o postale, ovvero gli identificativi del conto corrente postale sul quale i soggetti versanti possono effettuare i pagamenti mediante bollettino postale, nonché i codici identificativi del pagamento da indicare obbligatoriamente per il versamento	Tempestivo (ex art. 8, d.lgs. n. 33/2013)	Servizio Finanziario	

Allegato 5

Opere pubbliche	Nuclei di valutazione e verifica degli investimenti pubblici	Art. 38, c. 1, d.lgs. n. 33/2013	Informazioni reattive ai nuclei di valutazione e verifica degli investimenti pubblici (art. 1, l. n. 144/1999)	Informazioni relative ai nuclei di valutazione e verifica degli investimenti pubblici, incluse le funzioni e i compiti specifici ad essi attribuiti, le procedure e i criteri di individuazione dei componenti e i loro nominativi (obbligo previsto per le amministrazioni centrali e regionali)	Tempestivo (ex art. 8, d.lgs. n. 33/2013)	Lavori Pubblici
	Atti di programmazione delle opere pubbliche	Art. 38, c. 2 e 2 bis d.lgs. n. 33/2013 Art. 21 co.7 d.lgs. n. 50/2016 Art. 29 d.lgs. n. 50/2016	Atti di programmazione delle opere pubbliche	Atti di programmazione delle opere pubbliche (<i>link</i> alla sotto-sezione "bandi di gara e contratti"). A titolo esemplificativo: - Programma triennale dei lavori pubblici, nonchè i relativi aggiornamenti annuali, ai sensi art. 21 d.lgs. n. 50/2016 - Documento pluriennale di pianificazione ai sensi dell'art. 2 del d.lgs. n. 228/2011, (per i Ministeri)	Tempestivo (art.8, c. 1, d.lgs. n. 33/2013)	Lavori Pubblici
	Tempi costi e indicatori di realizzazione delle opere pubbliche	Art. 38, c. 2, d.lgs. n. 33/2013	Tempi, costi unitari e indicatori di realizzazione delle opere pubbliche in corso o completate.(da pubblicare in tabelle, sulla base dello schema tipo redatto dal Ministero dell'economia e della finanza d'intesa con l'Autorità nazionale anticorruzione)	Informazioni relative ai tempi e agli indicatori di realizzazione delle opere pubbliche in corso o completate	Tempestivo (art. 38, c. 1, d.lgs. n. 33/2013)	Lavori Pubblici
		Art. 38, c. 2, d.lgs. n. 33/2013	Informazioni relative ai costi unitari di realizzazione delle opere pubbliche in corso o completate	Tempestivo (art. 38, c. 1, d.lgs. n. 33/2013)	Lavori Pubblici	
Pianificazione e governo del territorio		Art. 39, c. 1, lett. a), d.lgs. n. 33/2013	Pianificazione e governo del territorio (da pubblicare in tabelle)	Atti di governo del territorio quali, tra gli altri, piani territoriali, piani di coordinamento, piani paesistici, strumenti urbanistici, generali e di attuazione, nonchè le loro varianti	Tempestivo (art. 39, c. 1, d.lgs. n. 33/2013)	Edilizia Privata
		Art. 39, c. 2, d.lgs. n. 33/2013		Documentazione relativa a ciascun procedimento di presentazione e approvazione delle proposte di trasformazione urbanistica di iniziativa privata o pubblica in variante allo strumento urbanistico generale comunque denominato vigente nonchè delle proposte di trasformazione urbanistica di iniziativa privata o pubblica in attuazione dello strumento urbanistico generale vigente che comportino premialità edificatorie a fronte dell'impegno dei privati alla realizzazione di opere di urbanizzazione extra oneri o della cessione di aree o volumetrie per finalità di pubblico interesse	Tempestivo (ex art. 8, d.lgs. n. 33/2013)	Edilizia Privata
Informazioni ambientali		Art. 40, c. 2, d.lgs. n. 33/2013	Informazioni ambientali	Informazioni ambientali che le amministrazioni detengono ai fini delle proprie attività istituzionali:	Tempestivo (ex art. 8, d.lgs. n. 33/2013)	Ecologia Ambiente
			Stato dell'ambiente	1) Stato degli elementi dell'ambiente, quali l'aria, l'atmosfera, l'acqua, il suolo, il territorio, i siti naturali, compresi gli igrotopi, le zone costiere e marine, la diversità biologica ed i suoi elementi costitutivi, compresi gli organismi geneticamente modificati, e, inoltre, le interazioni tra questi elementi	Tempestivo (ex art. 8, d.lgs. n. 33/2013)	Ecologia Ambiente

Allegato 5

			Fattori inquinanti	2) Fattori quali le sostanze, l'energia, il rumore, le radiazioni od i rifiuti, anche quelli radioattivi, le emissioni, gli scarichi ed altri rilasci nell'ambiente, che incidono o possono incidere sugli elementi dell'ambiente	Tempestivo (ex art. 8, d.lgs. n. 33/2013)	Ecologia Ambiente
			Misure incidenti sull'ambiente e relative analisi di impatto	3) Misure, anche amministrative, quali le politiche, le disposizioni legislative, i piani, i programmi, gli accordi ambientali e ogni altro atto, anche di natura amministrativa, nonché le attività che incidono o possono incidere sugli elementi e sui fattori dell'ambiente ed analisi costi-benefici ed altre analisi ed ipotesi economiche usate nell'ambito delle stesse	Tempestivo (ex art. 8, d.lgs. n. 33/2013)	Ecologia Ambiente
			Misure a protezione dell'ambiente e relative analisi di impatto	4) Misure o attività finalizzate a proteggere i suddetti elementi ed analisi costi-benefici ed altre analisi ed ipotesi economiche usate nell'ambito delle stesse	Tempestivo (ex art. 8, d.lgs. n. 33/2013)	Ecologia Ambiente
			Relazioni sull'attuazione della legislazione	5) Relazioni sull'attuazione della legislazione ambientale	Tempestivo (ex art. 8, d.lgs. n. 33/2013)	Ecologia Ambiente
			Stato della salute e della sicurezza umana	6) Stato della salute e della sicurezza umana, compresa la contaminazione della catena alimentare, le condizioni della vita umana, il paesaggio, i siti e gli edifici d'interesse culturale, per quanto influenzabili dallo stato degli elementi dell'ambiente, attraverso tali elementi, da qualsiasi fattore	Tempestivo (ex art. 8, d.lgs. n. 33/2013)	Ecologia Ambiente
			Relazione sullo stato dell'ambiente del Ministero dell'Ambiente e della tutela del territorio	Relazione sullo stato dell'ambiente redatta dal Ministero dell'Ambiente e della tutela del territorio	Tempestivo (ex art. 8, d.lgs. n. 33/2013)	Ecologia Ambiente
Strutture sanitarie private accreditate		Art. 41, c. 4, d.lgs. n. 33/2013	Strutture sanitarie private accreditate	Elenco delle strutture sanitarie private accreditate	Annuale (art. 41, c. 4, d.lgs. n. 33/2013)	Sociali
			(da pubblicare in tabelle)	Accordi intercorsi con le strutture private accreditate	Annuale (art. 41, c. 4, d.lgs. n. 33/2013)	Sociali
Interventi straordinari e di emergenza		Art. 42, c. 1, lett. a), d.lgs. n. 33/2013	Interventi straordinari e di emergenza (da pubblicare in tabelle)	Provvedimenti adottati concernenti gli interventi straordinari e di emergenza che comportano deroghe alla legislazione vigente, con l'indicazione espressa delle norme di legge eventualmente derogate e dei motivi della deroga, nonché con l'indicazione di eventuali atti amministrativi o giurisdizionali intervenuti	Tempestivo (ex art. 8, d.lgs. n. 33/2013)	Lavori pubblici
		Art. 42, c. 1, lett. b), d.lgs. n. 33/2013		Termini temporali eventualmente fissati per l'esercizio dei poteri di adozione dei provvedimenti straordinari	Tempestivo (ex art. 8, d.lgs. n. 33/2013)	Lavori pubblici
		Art. 42, c. 1, lett. c), d.lgs. n. 33/2013		Costo previsto degli interventi e costo effettivo sostenuto dall'amministrazione	Tempestivo (ex art. 8, d.lgs. n. 33/2013)	Lavori pubblici
Altri contenuti	Prevenzione della Corruzione	Art. 10, c. 8, lett. a), d.lgs. n. 33/2013	Piano triennale per la prevenzione della corruzione e della trasparenza	Piano triennale per la prevenzione della corruzione e della trasparenza e suoi allegati, le misure integrative di prevenzione della corruzione individuate ai sensi dell'articolo 1, comma 2-bis della legge n. 190 del 2012, (MOG 231)	Annuale	Segreteria

Allegato 5

		Art. 1, c. 8, l. n. 190/2012, Art. 43, c. 1, d.lgs. n. 33/2013	Responsabile della prevenzione della corruzione e della trasparenza	Responsabile della prevenzione della corruzione e della trasparenza	Tempestivo	Segreteria
			Regolamenti per la prevenzione e la repressione della corruzione e dell'illegalità	Regolamenti per la prevenzione e la repressione della corruzione e dell'illegalità (laddove adottati)	Tempestivo	Segreteria
		Art. 1, c. 14, l. n. 190/2012	Relazione del responsabile della prevenzione della corruzione e della trasparenza	Relazione del responsabile della prevenzione della corruzione recante i risultati dell'attività svolta (entro il 15 dicembre di ogni anno)	Annuale (ex art. 1, c. 14, L. n. 190/2012)	Segreteria
		Art. 1, c. 3, l. n. 190/2012	Provvedimenti adottati dall'A.N.AC. ed atti di adeguamento a tali provvedimenti	Provvedimenti adottati dall'A.N.AC. ed atti di adeguamento a tali provvedimenti in materia di vigilanza e controllo nell'anticorruzione	Tempestivo	Segreteria
		Art. 18, c. 5, d.lgs. n. 39/2013	Atti di accertamento delle violazioni	Atti di accertamento delle violazioni delle disposizioni di cui al d.lgs. n. 39/2013	Tempestivo	Segreteria
Altri contenuti	Accesso civico	Art. 5, c. 1, d.lgs. n. 33/2013 / Art. 2, c. 9-bis, l. 241/90	Accesso civico "semplice" concernente dati, documenti e informazioni soggetti a pubblicazione obbligatoria	Nome del Responsabile della prevenzione della corruzione e della trasparenza cui è presentata la richiesta di accesso civico, nonché modalità per l'esercizio di tale diritto, con indicazione dei recapiti telefonici e delle caselle di posta elettronica istituzionale e nome del titolare del potere sostitutivo, attivabile nei casi di ritardo o mancata risposta, con indicazione dei recapiti telefonici e delle caselle di posta elettronica istituzionale	Tempestivo	Archivio
		Art. 5, c. 2, d.lgs. n. 33/2013	Accesso civico "generalizzato" concernente dati e documenti ulteriori	Nomi Uffici competenti cui è presentata la richiesta di accesso civico, nonché modalità per l'esercizio di tale diritto, con indicazione dei recapiti telefonici e delle caselle di posta elettronica istituzionale	Tempestivo	Archivio
		Linee guida Anac FOIA (del. 1309/2016)	Registro degli accessi	Elenco delle richieste di accesso (atti, civico e generalizzato) con indicazione dell'oggetto e della data della richiesta nonché del relativo esito con la data della decisione	Semestrale	Archivio
Altri contenuti	Accessibilità e Catalogo dei dati, metadati e banche dati	Art. 53, c. 1 bis, d.lgs. 82/2005 modificato dall'art. 43 del d.lgs. 179/16	Catalogo dei dati, metadati e delle banche dati	Catalogo dei dati, dei metadati definitivi e delle relative banche dati in possesso delle amministrazioni, da pubblicare anche tramite link al Repertorio nazionale dei dati territoriali (www.rndt.gov.it), al catalogo dei dati della PA e delle banche dati www.dati.gov.it e http://basidati.agid.gov.it/catalogo gestiti da AGID	Tempestivo	Segreteria
		Art. 53, c. 1, bis, d.lgs. 82/2005	Regolamenti	Regolamenti che disciplinano l'esercizio della facoltà di accesso telematico e il riutilizzo dei dati, fatti salvi i dati presenti in Anagrafe tributaria	Annuale	Segreteria

Allegato 5

		Art. 9, c. 7, d.l. n. 179/2012 convertito con modificazioni dalla L. 17 dicembre 2012, n. 221	Obiettivi di accessibilità (da pubblicare secondo le indicazioni contenute nella circolare dell'Agenzia per l'Italia digitale n. 1/2016 e s.m.i.)	Obiettivi di accessibilità dei soggetti disabili agli strumenti informatici per l'anno corrente (entro il 31 marzo di ogni anno) e lo stato di attuazione del "piano per l'utilizzo del telelavoro" nella propria organizzazione	Annuale (ex art. 9, c. 7, D.L. n. 179/2012)	Segreteria
Altri contenuti	Dati ulteriori	Art. 7-bis, c. 3, d.lgs. n. 33/2013 Art. 1, c. 9, lett. f), l. n. 190/2012	Dati ulteriori (NB: nel caso di pubblicazione di dati non previsti da norme di legge si deve procedere alla anonimizzazione dei dati personali eventualmente presenti, in virtù di quanto disposto dall'art. 4, c. 3, del d.lgs. n. 33/2013)	Dati, informazioni e documenti ulteriori che le pubbliche amministrazioni non hanno l'obbligo di pubblicare ai sensi della normativa vigente e che non sono riconducibili alle sottosezioni indicate	Segreteria

Nuova Sezione conforme all' All. 1) Delibera ANAC 264 del 20.6.2023, come modificato con delibera 601 del 19/12/2023

Sotto sezione livello 1	Sotto sezione livello 2	Normativa	Singolo obbligo	Contenuti dell'obbligo	Aggiornamento	Ufficio responsabile
Bandi di gara e contratti		Art. 30, d.lgs. 36/2023 Uso di procedure automatizzate nel ciclo di vita dei contratti pubblici	soluzioni tecnologiche per l'automatizzazione delle proprie attività.	Elenco delle soluzioni tecnologiche adottate dalle SA e enti concedenti per l'automatizzazione delle proprie attività.	Una tantum con aggiornamento tempestivo in caso di modifiche	Responsabili dei Servizi
		ALLEGATO I.5 al d.lgs. 36/2023 Elementi per la programmazione dei lavori e dei servizi. Schemi tipo (art. 4, co. 3)	opere incomplete	Avviso finalizzato ad acquisire le manifestazioni di interesse degli operatori economici in ordine ai lavori di possibile completamento di opere incomplete nonché alla gestione delle stesse NB: Ove l'avviso è pubblicato nella apposita sezione del portale web del Ministero delle infrastrutture e dei trasporti, la pubblicazione in AT è assicurata mediante link al portale MIT	Tempestivo	Responsabile Area Tecnica
		ALLEGATO I.5 al d.lgs. 36/2023 Elementi per la programmazione dei lavori e dei servizi. Schemi tipo (art. 5, co. 8; art. 7, co. 4)	mancata redazione del programma dei lavori pubblici e mancata redazione del programma degli acquisti di forniture e servizi	Comunicazione circa la mancata redazione del programma triennale dei lavori pubblici, per assenza di lavori Comunicazione circa la mancata redazione del programma triennale degli acquisti di forniture e servizi, per assenza di acquisti di forniture e servizi.	Tempestivo	Responsabile Area tecnica
		Art. 168, d.lgs. 36/2023 Procedure di gara con sistemi di qualificazione	norme, criteri oggettivi per il funzionamento del sistema di qualificazione	Atti recanti norme, criteri oggettivi per il funzionamento del sistema di qualificazione, l'eventuale aggiornamento periodico dello stesso e durata, criteri soggettivi (requisiti relativi alle capacità economiche, finanziarie, tecniche e professionali) per l'iscrizione al sistema.	Tempestivo	/
		Art. 169, d.lgs. 36/2023 Procedure di gara regolamentate Settori speciali	Obbligo applicabile alle imprese pubbliche e ai soggetti titolari di diritti speciali esclusivi	<u>Obbligo applicabile alle imprese pubbliche e ai soggetti titolari di diritti speciali esclusivi</u> Atti eventualmente adottati recanti l'elencazione delle condotte che costituiscono gravi illeciti professionali agli effetti degli artt. 95, co. 1, lettera e) e 98 (cause di esclusione dalla gara per gravi illeciti professionali).	Tempestivo	/
		Art. 11, co. 2-quater, l. n. 3/2003, introdotto dall'art. 41, co. 1, d.l. n. 76/2020 Dati e informazioni sui progetti di investimento pubblico	Obbligo previsto per i soggetti titolari di progetti di investimento pubblico	<u>Obbligo previsto per i soggetti titolari di progetti di investimento pubblico</u>	Annuale	Responsabile Area tecnica

Allegato 5

			Elenco annuale dei progetti finanziati, con indicazione del CUP, importo totale del finanziamento, le fonti finanziarie, la data di avvio del progetto e lo stato di attuazione finanziario e procedurale		
<p><u>PER OGNI SINGOLA PROCEDURA DI AFFIDAMENTO INSERIRE IL LINK ALLA BDNCP CONTENENTE I DATI E LE INFORMAZIONI COMUNICATI DALLA S.A. E PUBBLICATI DA ANAC AI SENSI DELLA DELIBERA N. 261/2023</u></p> <p><u>PER CIASCUNA PROCEDURA SONO PUBBLICATI INOLTRE I SEGUENTI ATTI E DOCUMENTI</u></p>					
pubblicazione	<p>Art. 40, co. 3 e co. 5, d.lgs. 36/2023 Dibattito pubblico (da intendersi riferito a quello facoltativo)</p> <p>Allegato I.6 al d.lgs. 36/2023 Dibattito pubblico obbligatorio</p>	<p>1) Relazione sul progetto dell'opera (art. 40, co. 3 codice e art. 5, co. 1, lett. a) e b) allegato)</p> <p>2) Relazione conclusiva redatta dal responsabile del dibattito (con i contenuti specificati dall'art. 40, co. 5 codice e art. 7, co. 1 dell'allegato)</p> <p>3) Documento conclusivo redatto dalla SA sulla base della relazione conclusiva del responsabile (solo per il dibattito pubblico obbligatorio) ai sensi dell'art. 7, co. 2 dell'allegato</p> <p>Per il dibattito pubblico obbligatorio, la pubblicazione dei documenti di cui ai nn. 2 e 3, è prevista sia per le SA sia per le amministrazioni locali interessate dall'intervento</p>	<p>1) Relazione sul progetto dell'opera (art. 40, co. 3 codice e art. 5, co. 1, lett. a) e b) allegato)</p> <p>2) Relazione conclusiva redatta dal responsabile del dibattito (con i contenuti specificati dall'art. 40, co. 5 codice e art. 7, co. 1 dell'allegato)</p> <p>3) Documento conclusivo redatto dalla SA sulla base della relazione conclusiva del responsabile (solo per il dibattito pubblico obbligatorio) ai sensi dell'art. 7, co. 2 dell'allegato</p> <p>Per il dibattito pubblico obbligatorio, la pubblicazione dei documenti di cui ai nn. 2 e 3, è prevista sia per le SA sia per le amministrazioni locali interessate dall'intervento</p>	Tempestivo	Responsabili dei Servizi
		<p>Art. 82, d.lgs. 36/2023 Documenti di gara</p> <p>Art. 85, co. 4, d.lgs. 36/2023 Pubblicazione a livello nazionale (cfr. anche l'Allegato II.7)</p>	<p>Documenti di gara. Che comprendono, almeno: Delibera a contrarre Bando/avviso di gara/lettera di invito Disciplinare di gara Capitolato speciale Condizioni contrattuali proposte</p>	<p>Documenti di gara. Che comprendono, almeno: Delibera a contrarre Bando/avviso di gara/lettera di invito Disciplinare di gara Capitolato speciale Condizioni contrattuali proposte</p>	Tempestivo
affidamento	<p>Art. 28, d.lgs. 36/2023 Trasparenza dei contratti pubblici</p>	<p>Composizione delle commissioni giudicatrici e CV dei componenti</p>	<p>Composizione delle commissioni giudicatrici e CV dei componenti</p>	Tempestivo	Responsabili dei Servizi

Allegato 5

	<p>Art. 47, co. 2, e 9 d.l. 77/2021, convertito con modificazioni dalla l. 108/2021</p> <p>D.P.C.M. 20 giugno 2023 recante Linee guida volte a favorire le pari opportunità generazionali e di genere, nonché l'inclusione lavorativa delle persone con disabilità nei contratti riservati (art. 1, co. 8, allegato II.3, d.lgs. 36/2023)</p>	<p><u>Pari opportunità e inclusione lavorativa nei contratti pubblici PNRR e PNC e nei contratti riservati:</u></p> <p>Copia dell'ultimo rapporto sulla situazione del personale maschile e femminile redatto dall'operatore economico, tenuto alla sua redazione ai sensi dell'art. 46, decreto legislativo 11 aprile 2006, n. 198 (operatori economici che occupano oltre 50 dipendenti). Il documento è prodotto, a pena di esclusione, al momento della presentazione della domanda di partecipazione o dell'offerta</p>	<p><u>Pari opportunità e inclusione lavorativa nei contratti pubblici PNRR e PNC e nei contratti riservati:</u></p> <p>Copia dell'ultimo rapporto sulla situazione del personale maschile e femminile redatto dall'operatore economico, tenuto alla sua redazione ai sensi dell'art. 46, decreto legislativo 11 aprile 2006, n. 198 (operatori economici che occupano oltre 50 dipendenti). Il documento è prodotto, a pena di esclusione, al momento della presentazione della domanda di partecipazione o dell'offerta</p>	<p>Da pubblicare successivamente alla pubblicazione degli avvisi relativi agli esiti delle procedure</p>	<p>Responsabili dei Servizi</p>
	<p>Art. 10, co. 5; art. 14, co. 3; art. 17, co. 2; art. 24; art. 30, co. 2; art. 31, co. 1 e 2; D.lgs. 201/2022 Riordino della disciplina dei servizi pubblici locali di rilevanza economica</p>	<p>Procedure di affidamento dei servizi pubblici locali:</p> <p>1) deliberazione di istituzione del servizio pubblico locale (art. 10, co. 5);</p> <p>2) relazione contenente la valutazione finalizzata alla scelta della modalità di gestione (art. 14, co. 3);</p> <p>3) Deliberazione di affidamento del servizio a società in house (art. 17, co. 2) per affidamenti sopra soglia del servizio pubblico locale, compresi quelli nei settori del trasporto pubblico locale e dei servizi di distribuzione di energia elettrica e gas naturale;</p> <p>4) contratto di servizio sottoscritto dalle parti che definisce gli obblighi di servizio pubblico e le condizioni economiche del rapporto (artt. 24 e 31 co. 2);</p> <p>5) relazione periodica contenente le verifiche periodiche sulla situazione gestionale (art. 30, co. 2)</p>	<p>Procedure di affidamento dei servizi pubblici locali:</p> <p>1) deliberazione di istituzione del servizio pubblico locale (art. 10, co. 5);</p> <p>2) relazione contenente la valutazione finalizzata alla scelta della modalità di gestione (art. 14, co. 3);</p> <p>3) Deliberazione di affidamento del servizio a società in house (art. 17, co. 2) per affidamenti sopra soglia del servizio pubblico locale, compresi quelli nei settori del trasporto pubblico locale e dei servizi di distribuzione di energia elettrica e gas naturale;</p> <p>4) contratto di servizio sottoscritto dalle parti che definisce gli obblighi di servizio pubblico e le condizioni economiche del rapporto (artt. 24 e 31 co. 2);</p> <p>5) relazione periodica contenente le verifiche periodiche sulla situazione gestionale (art. 30, co. 2)</p>	<p>Tempestivo</p>	<p>Responsabili dei Servizi</p>
<p>Esecutiva</p>	<p>Art. 215 e ss. e All. V.2, d.lgs 36/2023 Collegio consultivo tecnico</p>	<p>Composizione del Collegio consultivo tecnici (nominativi) CV dei componenti</p>	<p>Composizione del Collegio consultivo tecnici (nominativi) CV dei componenti</p>	<p>Tempestivo</p>	<p>Responsabili dei Servizi</p>

Allegato 5

	<p>Art. 47, co. 3, co. 3-bis, co. 9, l. 77/2021 convertito con modificazioni dalla l. 108/2021</p> <p>Pari opportunità e inclusione lavorativa nei contratti pubblici PNRR e PNC e nei contratti riservati</p> <p>D.P.C.M 20 giugno 2023 recante Linee guida volte a favorire le pari opportunità generazionali e di genere, nonché l'inclusione lavorativa delle persone con disabilità nei contratti riservati (art. 1, co. 8, allegato II.3, d.lgs. 36/2023)</p>	<p><u>Pari opportunità e inclusione lavorativa nei contratti pubblici PNRR e PNC e nei contratti riservati:</u></p> <p>1) Relazione di genere sulla situazione del personale maschile e femminile consegnata, entro sei mesi dalla conclusione del contratto, alla stazione appaltante/ente concedente dagli operatori economici che occupano un numero pari o superiore a quindici dipendenti</p> <p>2) Certificazione di cui all'art. 17 della legge 12 marzo 1999, n. 68 e della relazione relativa all'assolvimento degli obblighi di cui alla medesima legge e alle eventuali sanzioni e provvedimenti disposti a carico dell'operatore economico nel triennio antecedente la data di scadenza della presentazione delle offerte e consegnate alla stazione appaltante/ente concedente entro sei mesi dalla conclusione del contratto (per gli operatori economici che occupano un numero pari o superiore a quindici dipendenti)</p>	<p><u>Pari opportunità e inclusione lavorativa nei contratti pubblici PNRR e PNC e nei contratti riservati:</u></p> <p>1) Relazione di genere sulla situazione del personale maschile e femminile consegnata, entro sei mesi dalla conclusione del contratto, alla stazione appaltante/ente concedente dagli operatori economici che occupano un numero pari o superiore a quindici dipendenti</p> <p>2) Certificazione di cui all'art. 17 della legge 12 marzo 1999, n. 68 e della relazione relativa all'assolvimento degli obblighi di cui alla medesima legge e alle eventuali sanzioni e provvedimenti disposti a carico dell'operatore economico nel triennio antecedente la data di scadenza della presentazione delle offerte e consegnate alla stazione appaltante/ente concedente entro sei mesi dalla conclusione del contratto (per gli operatori economici che occupano un numero pari o superiore a quindici dipendenti)</p>	<p>Tempestivo</p>	<p>Responsabili dei Servizi</p>
<p>Sponsorizzazioni</p>	<p>Art. 134, co. 4, d.lgs. 36/2023</p> <p>Contratti gratuiti e forme speciali di partenariato</p>	<p>Affidamento di contratti di sponsorizzazione di lavori, servizi o forniture per importi superiori a quarantamila 40.000 euro:</p> <p>1) avviso con il quale si rende nota la ricerca di sponsor per specifici interventi, ovvero si comunica l'avvenuto ricevimento di una proposta di sponsorizzazione, con sintetica indicazione del contenuto del contratto proposto.</p>	<p>Affidamento di contratti di sponsorizzazione di lavori, servizi o forniture per importi superiori a quarantamila 40.000 euro:</p> <p>1) avviso con il quale si rende nota la ricerca di sponsor per specifici interventi, ovvero si comunica l'avvenuto ricevimento di una proposta di sponsorizzazione, con sintetica indicazione del contenuto del contratto proposto.</p>	<p>Tempestivo</p>	<p>Responsabili dei Servizi</p>
<p>Procedure di somma urgenza e di protezione civile</p>	<p>Art. 140, d.lgs. 36/2023</p> <p>Comunicato del Presidente ANAC del 19 settembre 2023</p>	<p>Atti e documenti relativi agli affidamenti di somma urgenza a prescindere dall'importo di affidamento.</p> <p>In particolare:</p> <p>1) verbale di somma urgenza e provvedimento di affidamento; con specifica indicazione delle modalità della scelta e delle motivazioni che non hanno consentito il ricorso alle procedure ordinarie;</p> <p>2) perizia giustificativa;</p> <p>3) elenco prezzi unitari, con indicazione di quelli concordati tra le parti e di quelli dedotti da prezzari ufficiali;</p> <p>4) verbale di consegna dei lavori o verbale di avvio dell'esecuzione del servizio/fornitura;</p> <p>5) contratto, ove stipulato.</p>	<p>Atti e documenti relativi agli affidamenti di somma urgenza a prescindere dall'importo di affidamento.</p> <p>In particolare:</p> <p>1) verbale di somma urgenza e provvedimento di affidamento; con specifica indicazione delle modalità della scelta e delle motivazioni che non hanno consentito il ricorso alle procedure ordinarie;</p> <p>2) perizia giustificativa;</p> <p>3) elenco prezzi unitari, con indicazione di quelli concordati tra le parti e di quelli dedotti da prezzari ufficiali;</p> <p>4) verbale di consegna dei lavori o verbale di avvio dell'esecuzione del servizio/fornitura;</p> <p>5) contratto, ove stipulato.</p>	<p>Tempestivo</p>	<p>Responsabili dei Servizi</p>

Allegato 5

	Finanza di progetto	Art. 193, d.lgs. 36/2023 Procedura di affidamento	Provvedimento conclusivo della procedura di valutazione della proposta del promotore relativa alla realizzazione in concessione di lavori o servizi	Provvedimento conclusivo della procedura di valutazione della proposta del promotore relativa alla realizzazione in concessione di lavori o servizi	Tempestivo	Responsabili dei Servizi
--	----------------------------	--	---	---	------------	--------------------------

Allegato 5



Città di Asola

Provincia di Mantova

Piano integrato di attività e organizzazione (PIAO)

Sezione 3: organizzazione capitale umano

Sottosezione 3.1: struttura organizzativa

SEZIONE 3.1 struttura organizzativa	<p>In questa sezione si presenta il modello organizzativo adottato dall'amministrazione dell'Ente.</p> <p>Di seguito viene riportato l'organico del personale in servizio a tempo indeterminato al quale, ai fini della determinazione della dotazione organica va aggiunto il personale da assumere sulla base della PTFP 2024-2026, suddiviso per settore di assegnazione e categoria di inquadramento di seguito gli allegati secondo l'aggiornamento operato dalla DGC n. 57 del 26/04/2023 REVISIONE DEI PROFILI PROFESSIONALI DELL'ENTE, NEL RISPETTO DEI CRITERI FISSATI DALLA DECLARATORIA ALLEGATO A DEL CCNL DEL 16.11.2022 CON EFFETTO DAL 1° APRILE 2023.</p>



Città di Asola

Provincia di Mantova

AREA SERVIZI AMMINISTRATIVI

Categoria giuridica	Figura professionale			PROFILI DI RUOLO
		Numero	Dipendenti assegnati	
Area dei funzionari e dell'elevata qualificazione (Ex cat.D)	Funzionario amministrativo	1	Fracassi Morena	FUNZIONARIO DI AMBITI GIURIDICO-AMMINISTRATIVI-ECONOMICO CONTABILE-RESPONSABILE DI AREA
Area degli istruttori (ex categoria C)	Istruttore amministrativo	2	Masseroni Andrea Perazzolo Cristiana	ADDETTI AI SERVIZI FINANZIARI
Area degli istruttori (ex categoria C)	Istruttore amministrativo	1	Curti Laura	ADDETTA AI SERVIZI TRIBUTARI
Area degli istruttori (ex categoria C)	Istruttore informatico	1	Zanazzi Nicola 50%	ADDETTO INFORMATICO
Area degli istruttori (ex categoria C)	Istruttore Amministrativo	2	Cornoldi Rosanna 80,56% Da Boit Silvia	ADDETTE AGLI AFFARI GENERALI
totale		7		

AREA SERVIZI ALLA CITTÀ E URBANISTICA

Categoria giuridica	Figura professionale			PROFILI DI RUOLO
		Numero	Dipendenti assegnati /previsti	
Area dei funzionari e dell'elevata qualificazione (Ex cat.D)	Funzionario tecnico	1	Temporaneamente sostituito con un incarico ai sensi dell'art. 110 c. 1 del TUEL a tempo parziale 18 ore, con responsabilità di Area	FUNZIONARIO RESPONSABILE PATRIMONIO IMMOBILIARE-PROCEDURE DI GARA-TEMATICHE AMBIENTALI -DI EDILIZIA PRIVATA E RESPONSABILE DELL'AREA
Area dei funzionari e dell'elevata qualificazione (Ex cat.D)	Funzionario tecnico	1	Zucchelli Elena 83,33%	FUNZIONARIO -PROCEDURE DI GARA-LAVORI PUBBLICI
Area dei funzionari e dell'elevata qualificazione (Ex cat.D)	Funzionario tecnico	1	Capra Sonia part time 86,11%	FUNZIONARIO ADDETTO ALL'EDILIZIA PRIVATA E MANUTENZIONI
Area degli istruttori (ex cat.C)	Istruttore Tecnico	3	Sereni Barbara Nodari Linda Mattia bergamini	ADDETTI AGLI IMPIANTI-VERDE PUBBLICO-OPERE DI MANUTENZIONE-EDILIZIA.



Città di Asola

Provincia di Mantova

Area degli operatori esperti (ex cat-B3)	Operatori tecnici esperti	2	Mingardi Cristian Balestrazzi Massimo	OPERATORI MAGAZZINO-SERVIZIO RIFIUTI-MANUTENZIONE DEL VERDE- DECORO URBANO-CIMITERO
Area degli operatori esperti (ex cat.B1)	Operatore Tecnici esperti	3	Lanzi Gino Minuti Costante Gabella Gianluca 83,33%	OPERATORI MAGAZZINO-SERVIZIO RIFIUTI-MANUTENZIONE DEL VERDE-DECORO URBANO-CIMITERO
Area degli operatori (ex cat.A1)	Operatore tecnico	1	Guerreschi Ernesto 55,56%	OPERATORE SERVIZIO DECORO URBANO
totale		12		

AREA SERVIZI SUAP-URP E RISORSE UMANE

Categoria giuridica	Figura professionale	Numero Dipendenti assegnati /previsti		PROFILI DI RUOLO
Area dei funzionari e dell'elevata qualificazione (Ex cat.D)	Funzionario amministrativo	1	Ceresa Marina	FUNZIONARIO DI AMBITI GIURIDICO-AMMINISTRATIVO-COMMERCIO-DEMOGRAFICI. RESPONSABILE DELL'AREA
Area degli istruttori (ex cat.C)	Istruttori Amministrativi	4	Zanardi Simonetta Gavarini Monica Nevi Debora Cortellazzi Cristina	ADDETTI AL SERVIZIO ANAGRAFE-ELETTORALE-DEMOGRAFICI-CIMITERIALE
Area degli istruttori (ex cat.C)	Istruttore amministrativo	1	Dittamondi Marzia	ADDETTA AL PROTOCOLLO
Area degli istruttori (ex cat.C)	Istruttore amministrativo	1	Corciulo Nicole	ADDETTA AL COMMERCIO-SUAP-RISORSE UMANE
Area degli istruttori (ex cat.C)	Istruttore amministrativo	1	Premi Elisa 88,88/%	ADDETTA AL SETTORE RISORSE UMANE
Area dei funzionari e dell'elevata qualificazione (Ex cat.D)	Funzionario socio culturale	1	Cauzzi Ester	ADDETTA ALL'ARCHIVIO E ALLA GESTIONE DOCUMENTALE
TOTALE		9		



Città di Asola

Provincia di Mantova

AREA SERVIZI ALLA PERSONA

Categoria giuridica	Figura professionale	PROFILI DI RUOLO		
		Numero	Dipendenti assegnati	
Area dei funzionari e dell'elevata qualificazione (Ex cat.D)	Funzionario socio culturale	1	Barbara Broccaioli	FUNZIONARIO DI AMBITI SOCIO ASSISTENZIALI-EDUCATIVI –E CULTURALI CON PROMOZIONE DEL TERRITORIO. RESPONSABILE DI AREA
Area dei funzionari e dell'elevata qualificazione (Ex cat.D)	Funzionario socio assistenziale (assistente sociale)	1	Lui Sara	FUNZIONARIO DI AMBITI SOCIO ASSISTENZIALI
Area dei funzionari e dell'elevata qualificazione (Ex cat.D)	Funzionario socio culturale	1	Zani Federica	CONSERVATORE DEL MUSEO
Area degli istruttori (ex cat.C)	Istruttore Amministrativo	2	Zucchelli Paola Piazza Francesca	ADDETTE AI SERVIZI SCOLASTICI-SEGRETERIA DELL'UFFICIO
Area degli istruttori (ex cat.C)	Istruttore Amministrativo	3	Puttini Barbara 83,33% Salvalai Raffaella 83,33% Bagozzi Kristina	ADDETTE AL MUSEO E BIBLIOTECA SERVIZI CULTURALI
Area degli istruttori (ex cat.C)	Istruttore educativo	1	Pasquali Lidia	EDUCATRICE ASILO NIDO
Area degli operatori esperti (ex cat.B)	Operatore amministrativo esperto	1	Battisti Chiara	OPERATRICE DI SEGRETERIA DEI SERVIZI SOCIALI
Area degli operatori esperti (ex cat.B)	Operatori esperti - cuochi	1	Panizza Nadia	CUOCA ASILO NIDO
Area degli operatori (ex cat.A)	Operatori tecnici	1	Pinzi Antonella 55,56%	OPERATRICE SERVIZI NIDO
TOTALE		12		

AREA POLIZIA LOCALE

Categoria giuridica	Figura professionale	PROFILI DI RUOLO		
		Numero	Dipendenti assegnati	
Area dei funzionari e dell'elevata qualificazione (Ex cat.D)	Funzionario di polizia locale	1	Colombo Eleonora	FUNZIONARIO IN AMBITO DI POLIZIA GIUDIZIARIA-TRAFFICO-SICUREZZA – RESPONSABILE DI AREA
Area degli istruttori (ex cat.C)	Istruttori di polizia locale	5	Ferrari Alessandra 1 VACANTE Catalano Salvatore Raiola Maria Teresa Della Ragione Chiara	ADDETTI ALLA VIGILANZA-TRAFFICO-SICUREZZA STRADALE E DEL TERRITORIO COMUNALE.



Città di Asola
Provincia di Mantova

Area degli operatori esperti (ex cat.B)	Operatore amministrativo esperto	1	Iarussi Antonella 55,56%	OPERATRICE SERVIZI DI SEGRETERIA SERVIZI POLIZIA
TOTALE		7		

Personale in servizio/previsto suddiviso per profilo professionale

Categoria giuridica precedente	Profili professionali definiti dalla DGC 57/2023	Numero dipendenti	Area di appartenenza delle figure professionali in base al nuovo CCNL 2019/2021
D	FUNZIONARI ED DELL'ELEVATA QUALIFICAZIONE	5 di cui un incarico ex art. 110 c.1 del TUEL. Fuori dotazione organica	Funzionari ed Elevata qualificazione (EQ) Totale 10
D	FUNZIONARI TECNICI	2	
D	FUNZIONARI SOCIO CULTURALI	2	
D	FUNZIONARIO SOCIO ASSISTENZIALE	1	
C	ISTRUTTORE AMMINISTRATIVO	18	Istruttori Totale 27
C	ISTRUTTORE TECNICO	3	
C	ISTRUTTORE EDUCATIVO	1	
C	ISTRUTTORE DI POLIZIA LOCALE	5 DI CUI UNO VACANTE	
B3	OPERATORI AMMINISTRATIVI ESPERTI	2	Operatori esperti Totale 8
B3	OPERATORI TECNICI ESPERTI	2	
B3	OPERATORI ESPERTI - CUOCA	1	
B1	OPERATORI TECNICI ESPERTI	3	
A1	OPERATORE TECNICO	2	Operatori Totale 2
	Totale	47	

* Di cui n. 1 da assumere
-Allegato: **organigramma dell'ente.**

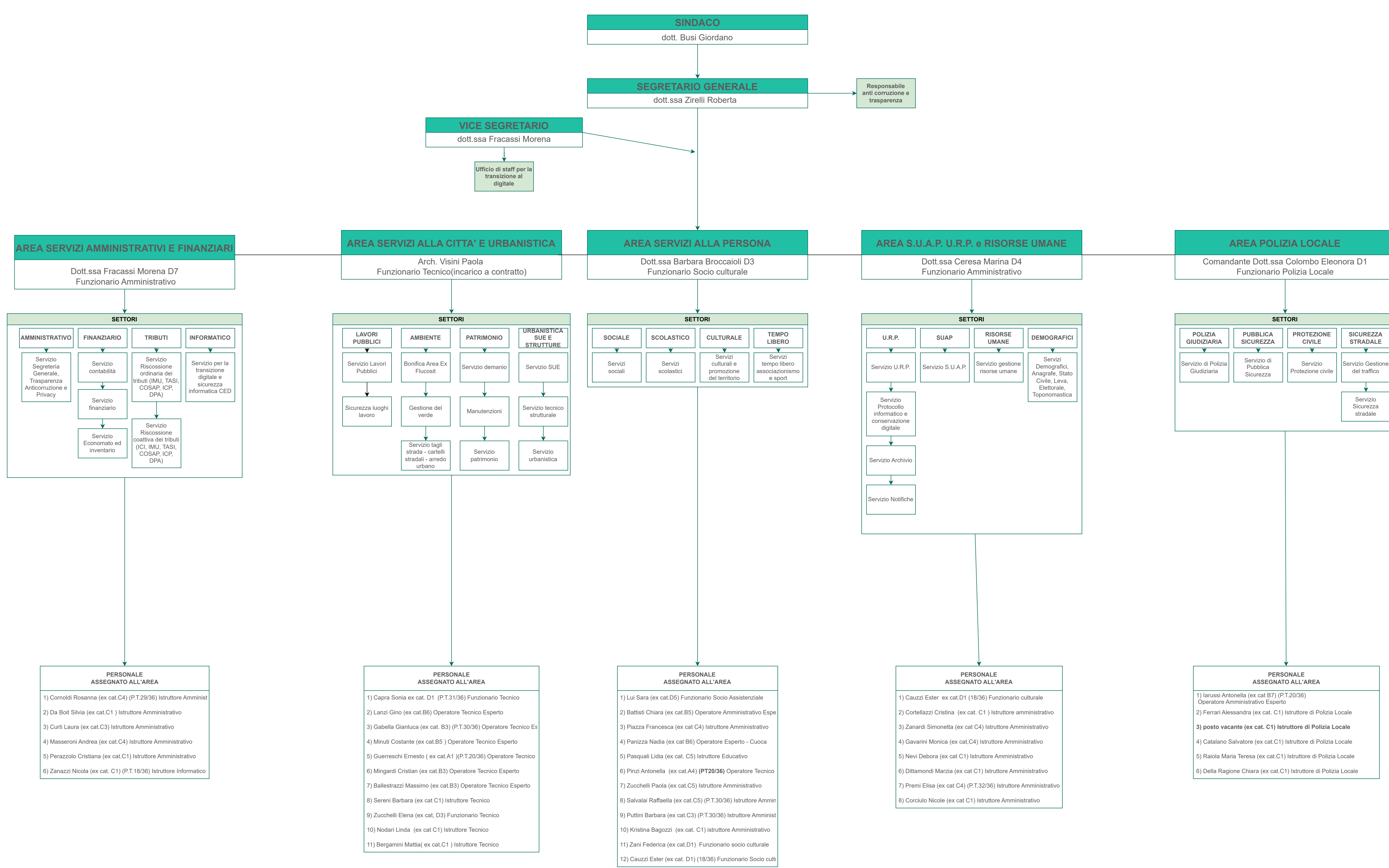



Città di Asola

Provincia di Mantova

Piano integrato di attività e organizzazione (PIAO)

Sezione 3: organizzazione capitale umano

Sottosezione 3.2: organizzazione del lavoro agile

SEZIONE 3.2 organizzazione del lavoro agile	<p>A) Riferimenti normativi:</p> <ul style="list-style-type: none">• secondo l'art.14, comma 1 della Legge n.124/2015 il Piano Organizzativo del Lavoro agile viene assorbito nella sezione del Piao;• secondo l'art. 63, comma2, del nuovo CCNL del 16.11.2022 è richiesto di definire nel dettaglio la modalità di esecuzione del rapporto di lavoro subordinato rispetto a quanto approvato con la delibera di giunta n.4 del 19.01.2022;• l'Amministrazione individua le condizioni prioritarie, ai fini dell'autorizzazione per l'esecuzione del rapporto di lavoro in modalità agile, le richieste formulate:<ul style="list-style-type: none">✓ dalle lavoratrici nei tre anni successivi alla conclusione del periodo di congedo di maternità;✓ dai lavoratori con figli in condizioni di disabilità ai sensi dell'art. 3, comma 3, della legge 5 febbraio 1992, n. 104. (Le dette priorità sono previste dall'art. 18, comma 3-bis della legge n. 81/2017);• secondo gli articoli dal 63 al 67 del nuovo CCNL del 16.11.2022 viene completato il quadro normativo in materia. Si vuole sottolineare che il CCNL non disapplica le linee guida ministeriale del 30.11.2021 che rimangono attuabili; rimane ad esempio fermo il criterio della prevalenza per ciascun lavoratore del lavoro in presenza. Preme sottolineare, inoltre, che tale diritto è garantito ai lavoratori fragili e dai soggetti con patologie individuate con Decreto del Ministero della Salute D.L.221/82021 e il decreto del 4/2/2022.• Direttiva del 29 dicembre 2023 del Ministro per la Pubblica Amministrazione. <p style="text-align: center;">PARTE 1</p> <p style="text-align: center;">LIVELLO DI ATTUAZIONE E SVILUPPO</p> <p>L'Amministrazione con atto di giunta n.4 del 19.01.2022 ha costituito un Gruppo di lavoro, nel quale sono inclusi i Responsabili di Area e il Segretario Comunale; i quali hanno il compito di:</p> <p>1) effettuare una mappatura all'interno delle macrostrutture per individuare i servizi che possono essere resi con lavoro agile, specificando nel dettaglio</p>
--	--



Città di Asola

Provincia di Mantova

le specifiche attività da svolgere a distanza, e quelle che richiedono comunque la presenza in sede. Qualora le dimensioni e le qualifiche presenti nella struttura lo consentano, sono individuate misure per garantire una rotazione del personale in modo da assicurare un'equilibrata alternanza dello svolgimento delle attività nelle due modalità (a distanza e in presenza);

2) individuare quindi le posizioni lavorative che possono fruire dell'autorizzazione a livello, sia di figure professionali, che di numero di soggetti autorizzabili, anche tenendo conto delle condizioni personali riportate alla successiva lettera B);

3) accertare che lo svolgimento delle prestazioni in modalità agile individuate per ciascuna unità operativa, non comportino pregiudizio o non riducano in alcun modo la fruizione e la qualità dei servizi nei confronti degli utenti. Con riguardo a questa ultima finalità, le condizioni di svolgimento del lavoro agile devono consentire di migliorare la qualità dei servizi erogati;

4) prevedere la durata settimanale/plurisettimanale dello svolgimento del lavoro agile e i giorni di rientro in sede, anche ai fini di una equilibrata rotazione del personale;

5) individuare le attività che non possono essere rese mediante tale tipologia di lavoro;

6) individuare in relazione alle singole attività possibili elementi di criticità allo svolgimento del lavoro agile e fattori che ne possono determinare il successo o il miglioramento delle prestazioni rese;

7) proporre all'amministrazione specifici percorsi di formazione professionale con particolare riferimento alla diffusione della cultura digitale, all'uso delle tecnologie da utilizzare e alla protezione dei dati trattati.

Di volta in volta il Gruppo di lavoro valuta, tra l'altro, la compatibilità dell'istituto in relazione a particolari condizioni che possono elencarsi come segue:

✚ Caratteristiche oggettive delle attività: in tal senso possono essere escluse le attività di front office, di rilievo e sopralluogo sul territorio, quelle che non presentano un obiettivo livello di misurabilità delle prestazioni o dei risultati conseguiti;

✚ Strumenti e attrezzature: con riguardo al livello e all'adeguatezza di dotazioni utilizzabili da remoto;

✚ Valutazione delle competenze del lavoratore con particolare riguardo alla capacità di sviluppare autonomamente il proprio lavoro, alla capacità di rendicontazione, alle competenze digitali.

IN BASE ALLE LINEE GUIDA del Dipartimento della funzione pubblica n. 3/2017, tra le indicazioni operative si prevede anche di effettuare una rilevazione dei bisogni delle lavoratrici e dei lavoratori con la quale si individuano aspetti legati ai carichi di cura familiare e ai ritmi di vita e di lavoro congeniali o meno all'attivazione di un percorso di flessibilità. Infatti secondo la direttiva tutti sono potenzialmente destinatari dell'intervento, con possibilità di privilegiare alcune categorie e differenziarle in ragione della tipologia del rapporto di lavoro.

B) L'Amministrazione individua le condizioni prioritarie, ai fini dell'autorizzazione per l'esecuzione del rapporto di lavoro in modalità agile, le richieste formulate:

1) dalle lavoratrici nei tre anni successivi alla conclusione del periodo di congedo di maternità;



Città di Asola

Provincia di Mantova

- 2) dai lavoratori con figli in condizioni di disabilità ai sensi dell'art. 3, comma 3, della legge 5 febbraio 1992, n. 104. Le dette priorità sono previste dall'art. 18, comma 3-bis della legge n. 81/2017;
- 3) i lavoratori dipendenti disabili nelle condizioni di cui all'art. 3, comma 3, della legge 5 febbraio 1992, n. 104 o che abbiano nel proprio nucleo familiare una persona con disabilità nelle condizioni di cui all'art. 3, comma 3, della legge n. 104/1992, lavoratori immunodepressi e familiari conviventi di persone immunodepresse (art. 39, D.L. n. 18/2020: la disposizione si applica fino al termine dello stato di emergenza attualmente fissato al 31.03.2022);

Lo svolgimento dello stesso è soggetto ad autorizzazione da parte dei soggetti Responsabili dei settori di appartenenza del richiedente, o dal Segretario in casi motivati da oggettive esigenze di servizio ed organizzative, essendo di norma esclusa la prestazione in modalità agile dei soggetti titolari di funzioni di coordinamento e controllo-Elevate qualificazioni-; tramite sottoscrizione di accordo individuale.

A TAL PROPOSITO le autorizzazioni costituiscono determinazioni in materia di organizzazione degli uffici e misure inerenti alla gestione dei rapporti di lavoro, ai sensi dell'art. 5 del D.Lgs. n. 165/2001, nell'ambito degli atti organizzativi conseguenti alle valutazioni svolte dal Gruppo di lavoro, di cui sopra.

RICHIAMATO INOLTRE IL D.M. 8 ottobre 2021 ai fini dell'autorizzazione e nel rispetto dei principi organizzativi dell'ente lo svolgimento del lavoro agile:
-non deve pregiudicare o ridurre la fruizione dei servizi verso gli utenti;
-non devono sussistere situazioni di lavoro arretrato ovvero, se le stesse sono presenti, deve essere stato adottato un piano di smaltimento dello stesso.

INOLTRE le Amministrazioni assicurano il prevalente svolgimento in presenza della prestazione lavorativa dei soggetti titolari di funzioni di coordinamento e controllo, dei responsabili dei procedimenti amministrativi e di tutto il personale (eccetto per i casi del tutto particolari, elencati sopra, tra le condizioni individuate come prioritarie).

PARTE 2 MODALITA' ATTUATIVE

La prestazione di lavoro può essere svolta in modalità agile qualora sussistano i seguenti requisiti:

- ✓ è possibile svolgere da remoto almeno parte dell'attività a cui è assegnato il dipendente, senza la necessità di costante presenza fisica nella sede di lavoro;
- ✓ è possibile utilizzare strumentazioni tecnologiche idonee allo svolgimento della prestazione lavorativa al di fuori della sede di lavoro;
- ✓ lo svolgimento della prestazione lavorativa in modalità agile risulta coerente con le esigenze organizzative e funzionali dell'Ufficio al quale il dipendente è assegnato;
- ✓ il dipendente gode di autonomia operativa e ha la possibilità di organizzare l'esecuzione della prestazione lavorativa;
- ✓ è possibile monitorare e verificare i risultati delle attività assegnate;
- ✓ sia nella disponibilità del dipendente, o in alternativa fornita dall'Amministrazione – nei limiti della disponibilità-, la strumentazione informatica, tecnica e di comunicazione idonea e necessaria all'espletamento della prestazione in modalità agile;



Città di Asola

Provincia di Mantova

L'accesso al lavoro agile è organizzato, ove possibile, anche attraverso meccanismi di rotazione dei dipendenti nell'arco temporale settimanale o plurisettimanale, garantendo un'alternanza nello svolgimento dell'attività in modalità agile e in presenza, tali da consentire un più ampio coinvolgimento del personale.

Il luogo in cui espletare il lavoro agile è individuato dal singolo dipendente, di concerto con l'Amministrazione, nel rispetto di quanto indicato nelle informative sulla tutela della salute e sicurezza dei luoghi di lavoro e sulla riservatezza e sicurezza dei dati di cui si dispone per ragioni di ufficio.

Nelle giornate di lavoro agile i/le dipendenti utilizzeranno prioritariamente spazi chiusi privati (in primo luogo il proprio domicilio abituale, ma non esclusivamente), spazi in strutture pubbliche attrezzate per l'accoglienza e il collegamento e spazi in altre Amministrazioni con le quali siano previste attività di collaborazione già strutturate.

È necessario comunque fornire un'indicazione del luogo prevalente (o dei luoghi) al fine della corretta copertura INAIL in caso di infortuni sul lavoro. Eventuali infortuni sul lavoro devono essere immediatamente comunicati alle strutture di appartenenza per le necessarie denunce.

Il lavoratore è tenuto a verificare e a mantenere nel tempo la presenza delle condizioni che garantiscano la piena operatività, funzionale e strumentale, richiesta per il lavoro agile. In particolare, il luogo di lavoro deve essere tale da garantire la necessaria riservatezza delle attività, evitando che estranei possano venire a conoscenza di notizie riservate. È inoltre necessario che il luogo ove si svolge l'attività non metta a repentaglio la strumentazione dell'Amministrazione.

Mappatura delle attività che possono essere svolte in modalità di lavoro agile

L'Amministrazione definisce l'elenco delle attività che possono essere svolte in modalità di lavoro agile nelle diverse funzioni, servizi e uffici, anche tenendo conto del grado di digitalizzazione delle procedure in corso nei vari settori e processi e evidenziando le eventuali criticità incontrate e le possibili soluzioni.

PARTE 3

SOGGETTI, PROCESSI E STRUMENTI DEL LAVORO AGILE

Sono descritti in modo sintetico i soggetti coinvolti, il ruolo, le strutture, i processi, gli strumenti funzionali all'organizzazione e al monitoraggio del lavoro agile, così come risulta dagli atti organizzativi adottati, avendo cura di evidenziare le interazioni tra i soggetti. A tale proposito si rammenta che nelle Linee guida è previsto il coinvolgimento dei seguenti soggetti: Responsabili, Comitati unici di garanzia (CUG), Organismi indipendenti di valutazione (OIV) e Responsabili della Transizione al Digitale (RTD).

Si fa riferimento in particolare:

- ✓ alla delibera di giunta n.4 del 19.01.2022 con la quale l'ente ha disciplinato il lavoro agile;
- ✓ al nuovo Ccnl Funzioni locali, sottoscritto il 16 novembre 2022, che introduce una nuova disciplina del lavoro a distanza, nelle due tipologie di "lavoro agile" e "lavoro da remoto", il primo, previsto dalla legge 81/2017, senza vincoli di orario e di luogo di lavoro (lavoro per obiettivi e orientato ai risultati), il secondo, al contrario, con vincoli di orario (con caratteristiche analoghe al lavoro svolto in presenza).

A talo proposito si è deciso di delineare un disciplinare al fine di regolamentare il lavoro agile dell'ente, tramite una proposta di delibera e di relazionarsi con le rappresentanze sindacali, applicando le modalità previste per l'informazione e il confronto (secondo quanto descritto agli articoli 4-5 del nuovo CCNL).

Precisato, inoltre, che è stato adottato il "Regolamento per la costituzione ed il funzionamento del Comitato Unico di Garanzia per le pari opportunità,



Città di Asola

Provincia di Mantova

la valorizzazione del benessere di chi lavora e contro le discriminazioni, con atto di giunta n.11 del 18.01.2023. Pertanto con I membri nominati del CUG si lavorerà in sinergia con i Responsabili di Area; il Nucleo e i Responsabili della Transizione al Digitale.

In primis si adotteranno azioni atte a favorire condizioni di benessere lavorativo riorganizzando anche forme di flessibilità lavorativa dando la priorità ai soggetti fragili, ai Dipendenti con figli in condizioni di disabilità; alle lavoratrici in gravidanza; alle lavoratrici nei sei mesi successivi alla conclusione del periodo di astensione obbligatoria per maternità; alle Lavoratrici nei tre anni successivi alla conclusione del periodo di congedo di maternità; ai lavoratori padri e lavoratrici madri con figli minorenni conviventi di età non superiore ai 14 anni; ai dipendenti con familiari (coniuge, partner di un'unione civile, convivente stabile more uxorio, genitori anche se non conviventi, figli anche se non conviventi e anche maggiori di età, per i quali il dipendente usufruisca dei permessi di cui all'art. 3 comma 3 legge 104/92).

Inoltre si cercherà di accompagnare i dipendenti interessati e coinvolti, tramite attività formative volte alla formazione per l'utilizzo delle piattaforme di comunicazione e degli strumenti in formatici per operare in modalità remota.

L'amministrazione avrà cura di facilitare l'accesso al lavoro agile secondo quanto previsto dal contratto e tenendo conto delle esigenze che si matureranno nel Comune di Asola.

Di fatto è opportuno presidiare tali modalità di lavoro, tenendo conto, sia dei requisiti tecnologici che devono essere garantiti, nonché affidabili ed automatizzati, sia gli istituti collegati all'orario di lavoro (art.29 del nuovo CCNL).

PARTE 4

PROGRAMMA DI SVILUPPO DEL LAVORO AGILE

La scelta sulla progressività e sulla gradualità dello sviluppo del lavoro agile è rimessa all'Amministrazione, che deve programmare l'attuazione tramite il POLA, tenendo conto del grado di sviluppo legato ad eventuali sperimentazioni pregresse, alle dimensioni dell'ente e alle specificità organizzative. In ragione delle peculiarità dei rispettivi ordinamenti, gli Enti locali si adeguano agli indirizzi generali contenuti nelle Linee guida del Dipartimento della funzione pubblica e declinano i contenuti specifici del POLA compatibilmente con le loro caratteristiche e dimensioni.

In questa sezione del Piano l'amministrazione definisce gli obiettivi e gli indicatori di programmazione organizzativa del lavoro agile, facendo riferimento alle modalità attuative descritte sinteticamente nella parte 2. Ciò lungo i tre step del programma di sviluppo: fase di avvio, fase di sviluppo intermedio, fase di sviluppo avanzato. Nell'arco di un triennio, l'amministrazione deve giungere ad una fase di sviluppo avanzato in cui devono essere monitorate tutte le dimensioni indicate. Si raccomanda di evitare duplicazioni rispetto ad altre sezioni del Piano della performance.



Città di Asola

Provincia di Mantova

DIMENSIONI	OBIETTIVI	INDICATORI	STATO 2022 (baseline)	FASE DI AVVIO Target 2023	FASE DI SVILUPPO INTERMEDIO Target 2023	FASE DI SVILUPPO AVANZATO Target 2025	SOGGETTI COINVOLTI/PROMOTORI
CONDIZIONI ABILITANTI DEL LAVORO AGILE	BENESSERE LAVORATIVO	RACCOLTA DATI RELATIVI ALLE ESIGENZE PERSONALI (FRAGILI)	DELIBERA N.9/2022 LINEE GUIDA LAVORO AGILE	PRIMI SEI MESI	DA GIUGNO 2024	DICEMBRE 2025	CUG+ RESPONSABILI AREA+SERVIZIO RISORSE UMANE
	REQUISITI TECNOLOGICI ACCESSO RETE DELL'ENTE	DEFINIZIONE LINEE GUIDA ACCESSO RETE COMUNALE- -AFFIDABILITA' -OPERATIVITA'		PRIMI SEI MESI	DA GIUGNO 2024	DICEMBRE 2025	INFORMATICI RESPONSABILI DIGITALE
	DISCIPLINARE APPLICAZIONE LAVORO AGILE INSERITO NEL PIAO						
NOTE	SINERGIA TRA I Responsabili, Comitati unici di garanzia (CUG), Organismi indipendenti di valutazione (OIV) e Responsabili della Transizione al Digitale (RTD) e i Settori Risorse Umane e Servizi Informatici						

DIMENSIONI	OBIETTIVI	INDICATORI	STATO 2022 (baseline)	FASE DI AVVIO Target 2023	FASE DI SVILUPPO INTERMEDIO Target 2023	FASE DI SVILUPPO AVANZATO Target 2023	SOGGETTI COINVOLTI/PROMOTORI
ATTUAZIONE LAVORO AGILE	DEFINIZIONE MODALITA' DIVERSE AGILE -REMOTO	INFORMATIVA CONFRONTO STAKEHOLDER	DELIBERA N.9/2022 LINEE GUIDA LAVORO AGILE	PRIMI SEI MESI	GIUGNO 2024	DICEMBRE 2025	RESPONSABILI AREA+SERVIZIO RISORSE UMANE+SERVIZIO INFORMATICO
	MAPPATURA	CENSIMENTO ATTIVITA' LAVORO A DISTANZA		PRIMI SEI MESI	GIUGNO 2024	DICEMBRE 2025	RESPONSABILI AREA+SERVIZIO RISORSE UMANE
NOTE	SINERGIA TRA I Responsabili, Comitati unici di garanzia (CUG), Organismi indipendenti di valutazione (OIV) e Responsabili della Transizione al Digitale (RTD) e i Settori Risorse Umane e Servizi Informatici.						

DIMENSIONI	OBIETTIVI	INDICATORI	STATO 2022 (baseline)	FASE DI AVVIO Target 2023	FASE DI SVILUPPO INTERMEDIO Target 2023	FASE DI SVILUPPO AVANZATO Target 2023	SOGGETTI COINVOLTI/PROMOTORI
PERFORMANCE ORGANIZZATIVE	CONCILIARE FLESSIBILITA'		DELIBERA N.9/2022 LINEE GUIDA LAVORO AGILE	PRIMI SEI MESI	GIUGNO 2024	DICEMBRE 2025	GIUNTA+ RESPONSABILI AREA+SERVIZIO RISORSE UMANE
	MIGLIORARE SERVIZIO			PRIMI SEI MESI	GIUGNO 2024	DICEMBRE 2025	GIUNTA RESPONSABILI AREA+SERVIZIO RISORSE UMANE
	AUTONOMIA LAVORATIVA			PRIMI SEI MESI	GIUGNO 2024	DICEMBRE 2025	RESPONSABILI AREA+SERVIZIO RISORSE UMANE+SERVIZIO INFORMATICO



Città di Asola

Provincia di Mantova

NOTE	SINERGIA TRA I Responsabili, Comitati unici di garanzia (CUG), Organismi indipendenti di valutazione (OIV) e Responsabili della Transizione al Digitale (RTD) e i Settori Risorse Umane e Servizi Informatici.						

DIMENSIONI	OBIETTIVI	INDICATORI	STATO 2022 (baseline)	FASE DI AVVIO Target 2023	FASE DI SVILUPPO INTERMEDIO Target 2023	FASE DI SVILUPPO AVANZATO Target 2023	SOGGETTI COINVOLTI/PROMOTORI
IMPATTI	VERIFICA DEI RISULTATI	ACCORDO INDIVIDUALE	DELIBERA N.9/2022 LINEE GUIDA LAVORO AGILE	PRIMI SEI MESI	GIUGNO 2024	DICEMBRE 2025	RESPONSABILI AREA+SERVIZIO RISORSE UMANE
	FIDUCIA	VERIFICA RISULTATI DEI DATI OTTENUTI IN BASE A OBIETTIVI FORNITI DALLE P.O. DI AREA		PRIMI SEI MESI	GIUGNO 2024	DICEMBRE 2025	RESPONSABILI AREA+SERVIZIO RISORSE UMANE
	NUOVO ORIENTAMENTO LAVORATIVO	DALLA LOGICA DEL CONTROLLO ALLA VERIFICA RISULTATI		PRIMI SEI MESI	GIUGNO 2024	DICEMBRE 2025	GIUNTA +RESPONSABILI AREA+SERVIZIO RISORSE UMANE
	TECNOLOGIA ADEGUATA	VERIFICA SICUREZZA INFORMATICA		PRIMI SEI MESI	GIUGNO 2024	DICEMBRE 2025	SERVIZIO INFORMATICO
NOTE	SINERGIA TRA I Responsabili, Comitati unici di garanzia (CUG), Organismi indipendenti di valutazione (OIV) e Responsabili della Transizione al Digitale (RTD) e i Settori Risorse Umane e Servizi Informatici.						



Città di Asola

Provincia di Mantova

DISCIPLINARE PER L'APPLICAZIONE DEL “LAVORO AGILE” e “LAVORO DA REMOTO” ALL'INTERNO DEL COMUNE

Art. 1 OGGETTO E FINALITÀ

Il presente disciplinare regola l'applicazione del lavoro agile e del lavoro da remoto all'interno del Comune di Asola, come disciplinato dalla L. del 22 maggio 2017 n. 81, quale forma di organizzazione della prestazione lavorativa del personale dipendente del Comune ed è emanato in attuazione delle disposizioni normative e contrattuali vigenti in materia.

Si richiamano inoltre i CAPI I e II definiti nel CCNL del 16.11.2022 e pertanto gli articoli dal 63 al 67.

L'Amministrazione nel dare accesso al lavoro agile ha cura di conciliare le esigenze di benessere e flessibilità dei lavoratori con gli obiettivi di miglioramento del servizio pubblico, nonché con le specifiche necessità tecniche delle attività.

L'obbligo dei lavoratori è garantire prestazioni adeguate ai cittadini/utenti e l'Amministrazione, previo confronto avrà cura di facilitare l'accesso agile ai lavoratori fragili, che si trovano in condizioni di particolare necessità, non coperte da altre misure.

Con il presente regolamento si intendono disciplinare i processi e le attività di lavoro volte a:

- 1) *promuovere* un'organizzazione del lavoro ispirata ai principi della flessibilità, dell'autonomia e della responsabilità;
- 2) *favorire*, attraverso lo sviluppo di una cultura gestionale orientata al risultato, un incremento di efficacia ed efficienza dell'azione amministrativa;
- 3) *rafforzare* le misure di conciliazione tra vita lavorativa e vita familiare dei dipendenti;
- 4) *promuovere* la mobilità sostenibile tramite la riduzione degli spostamenti casa-lavoro-casa, nell'ottica di una politica ambientale sensibile alla diminuzione del traffico urbano in termini di volumi e di percorrenze;
- 5) *riprogettare* gli spazi di lavoro in relazione alle specifiche attività oggetto del lavoro agile;
- 6) *promuovere* la diffusione di tecnologie e competenze digitali.

Art. 2 DEFINIZIONI

- **“Lavoro agile”**: previsto dalla legge 81/2017, *senza vincoli di orario e di luogo di lavoro* (lavoro per obiettivi e orientato ai risultati).
- **“Lavoro da remoto”** si differenzia dal lavoro agile poiché possiede vincoli di orario (con caratteristiche analoghe al lavoro svolto in presenza).
- **“Accordo individuale”**: accordo concluso tra il dipendente ed il Responsabile/Segretario del servizio a cui è assegnato il lavoratore per lo svolgimento del lavoro agile e del lavoro da remoto. L'accordo è stipulato per iscritto e disciplina l'esecuzione della prestazione lavorativa svolta all'esterno dei locali dell'Ente. L'accordo individua oltre che le misure tecniche e organizzative, la durata, il contenuto e la modalità di svolgimento della prestazione lavorativa in lavoro agile (art. 19 L. 81/2017 ed articoli 65-66); per il lavoro da remoto si applicano gli stessi articoli ad eccezione del comma 1 lett.e) dell'articolo 65 e commi 4-5 dell'articolo 66.
- **“Sede di lavoro”**: la sede dell'ufficio presso i locali dell'Amministrazione a cui il dipendente è assegnato;
- **“Amministrazione”** o **“Ente”**: Comune di Asola;
- **“Lavoratore/lavoratrice agile”**: il dipendente in servizio presso l'amministrazione che espleta parte della propria attività lavorativa in modalità agile secondo i termini stabiliti nell'accordo individuale;
- **“Postazione di lavoro agile”/da remoto**, il sistema tecnologico costituito da un insieme di hardware e di software, che consenta lo svolgimento di attività di lavoro in modalità



Città di Asola

Provincia di Mantova

agile presso il domicilio prescelto;

– **“Dotazione informatica”**: la strumentazione costituita da personal computer, tablet, smartphone, applicativi software ecc. forniti dall'amministrazione al dipendente e/o di proprietà di quest'ultimo, utilizzati per l'espletamento dell'attività lavorativa.

Art. 3 DESTINATARI

Il presente disciplinare è rivolto a tutto il personale dipendente in servizio presso il Comune di Asola, a tempo indeterminato, a tempo pieno o parziale.

Sono esclusi i lavori in turno e quelli che richiedono l'utilizzo costante di strumentazioni non remotizzabili.

Sono ricompresi nell'ambito di applicazione del disciplinare anche gli addetti impiegati con forme di lavoro flessibile (tempo determinato, tirocini, somministrazione di lavoro, ecc.) nei casi in cui l'attività lavorativa espletata sia valutata come remotizzabile dal relativo Responsabile.

Il Lavoro agile/da remoto *non è applicabile* alle seguenti “attività da rendere in presenza”:

- attività della Polizia Locale, escluse quelle previste dalla mappatura.
- attività dell'ufficio relazioni con il pubblico,
- attività Servizi cimiteriali,
- attività dei servizi manutentivi.
- attività museali-biblioteca-servizi educativi Asilo Nido

L'elenco di cui sopra potrà essere modificato con delibera di Giunta al verificarsi di presupposti diversi che ne consentano lo svolgimento, anche parziale.

Art. 4 REQUISITI DELL'ATTIVITÀ LAVORATIVA

La prestazione di lavoro può essere svolta in modalità agile qualora sussistano i seguenti requisiti:

- è possibile svolgere da remoto almeno parte dell'attività a cui è assegnato il dipendente, senza la necessità di costante presenza fisica nella sede di lavoro;
- è possibile utilizzare strumentazioni tecnologiche idonee allo svolgimento della prestazione lavorativa al di fuori della sede di lavoro;
- lo svolgimento della prestazione lavorativa in modalità agile risulta coerente con le esigenze organizzative e funzionali dell'Ufficio al quale il dipendente è assegnato;
- il dipendente gode di autonomia operativa e ha la possibilità di organizzare l'esecuzione della prestazione lavorativa;
- è possibile monitorare e verificare i risultati delle attività assegnate;
- godere della strumentazione informatica, tecnica e di comunicazione idonea e necessaria all'espletamento della prestazione in modalità agile, o in alternativa nei limiti della disponibilità-fornita dall'Amministrazione.

L'accesso al lavoro agile è organizzato, ove possibile, anche attraverso meccanismi di rotazione dei dipendenti nell'arco temporale settimanale o plurisettimanale, garantendo un'alternanza nello svolgimento dell'attività in modalità agile e in presenza, tali da consentire un più ampio coinvolgimento del personale.

ART. 5 ACCESSO AL LAVORO AGILE

L'attivazione della modalità di lavoro agile avviene su base volontaria presentando l'istanza nella forma di manifestazione di interesse al proprio Responsabile di Area.



Città di Asola

Provincia di Mantova

Consiste in una modalità di esecuzione del rapporto di lavoro subordinato, stabilita mediante accordo tra le parti, fondata su un'organizzazione per fasi, cicli e obiettivi e *senza precisi vincoli di orario o di luogo di lavoro*, con il prevalente supporto di tecnologie dell'informazione e della comunicazione che consentano il collegamento con l'amministrazione comunale nel rispetto delle norme in materia di sicurezza e trattamento dei dati personali. La prestazione lavorativa è eseguita in parte presso un luogo collocato al di fuori delle sedi dell'Ente, entro i limiti di durata massima dell'orario di lavoro giornaliero e settimanale derivanti dalla legge e dalla contrattazione collettiva (art. 18 comma 1 Legge 81/2017).

L'istanza, redatta sulla base del modulo predisposto dall'Amministrazione (ed allegato al presente disciplinare - **allegato A**) è trasmessa dal dipendente al proprio Responsabile di riferimento ed in copia al Servizio personale.

La compatibilità dell'accesso al lavoro agile dovrà essere valutata dal Responsabile di Area rispetto ai seguenti elementi:

- (a) all'attività svolta dal dipendente;
- (b) ai requisiti previsti dal presente disciplinare.
- (c) alla regolarità, continuità ed efficienza dell'erogazione dei servizi rivolti a cittadini e imprese, nonché al rispetto dei tempi previsti dalla normativa vigente.

ART. 6 LAVORO DA REMOTO

Il lavoro da remoto a differenza del lavoro agile *può essere prestato anche con vincolo di tempo* e nel rispetto dei conseguenti obblighi di presenza, derivanti dalle disposizioni in materia di orario di lavoro, attraverso una modificazione del luogo di adempimento della prestazione lavorativa che comporti la effettuazione della prestazione in luogo idoneo e diverso dalla sede dell'ufficio al quale il dipendente è assegnato.

Il lavoro da remoto è realizzabile, di norma, con l'ausilio di dispositivi tecnologici, messi a disposizione dall'amministrazione, se il dipendente ne risulta sprovvisto - può essere svolto nelle forme seguenti:

- a) *telelavoro domiciliare*, che comporta la prestazione dell'attività lavorativa dal domicilio del dipendente;
- b) *altre forme di lavoro a distanza*, come il coworking o il lavoro decentrato da centri satellite.

Nel lavoro da remoto con vincolo di tempo di cui al presente articolo il lavoratore è soggetto ai medesimi obblighi derivanti dallo svolgimento della prestazione lavorativa presso la sede dell'ufficio, con particolare riferimento al rispetto delle disposizioni in materia di orario di lavoro. Sono altresì garantiti tutti i diritti giuridici ed economici previsti dalle vigenti disposizioni legali e contrattuali per il lavoro svolto presso la sede dell'ufficio; con particolare riferimento a riposi, pause e permessi orarie trattamento economico accessorio.

Al lavoro da remoto si applica quanto previsto nell'accordo individuale per il lavoro agile ad eccezione dell'indicazione delle fasce di contattabilità ed inoperabilità e a quanto descritto ai commi 4 e 5 dell'art.66 -Articolazione della prestazione in modalità agile-.

Le amministrazioni possono adottare il lavoro da remoto con vincolo di tempo -con il consenso del lavoratore e, *di norma, in alternanza con il lavoro svolto presso la sede dell'ufficio- anche nel caso di attività, previamente individuate dalle stesse amministrazioni* nel rispetto del sistema di partecipazione sindacale previsto dai CCNL, ove è richiesto un presidio costante del processo e ove sussistono i requisiti tecnologici che consentano la continua operatività ed il costante accesso alle procedure di lavoro ed ai sistemi informativi oltreché affidabili controlli automatizzati sul rispetto degli obblighi derivanti dalle disposizioni in materia di orario di lavoro.

L'amministrazione concorda con il lavoratore il luogo ove viene prestata l'attività lavorativa ed è tenuta alla verifica della sua idoneità, anche ai fini della valutazione del rischio di infortuni, nella fase di avvio e, successivamente, con frequenza almeno trimestrale. Nel caso di telelavoro domiciliare, concorda con il lavoratore tempi e modalità di accesso al domicilio per effettuare la suddetta verifica.

Art. 7 PRIORITA'

Qualora il numero delle istanze di lavoro agile/remoto in una singola unità organizzativa, sia valutato dal Responsabile di riferimento, superiore alla sostenibilità nel garantire le esigenze produttive e funzionali dell'Amministrazione, **viene data priorità alle seguenti categorie:**

- 1) *Lavoratori fragili*: soggetti in possesso di certificazione rilasciata dai competenti organi medico-legali, attestante una condizione di rischio derivante da immunodepressione o da esiti



Città di Asola

Provincia di Mantova

da patologie oncologiche o dallo svolgimento di relative terapie salvavita, ivi inclusi i lavoratori in possesso del riconoscimento di disabilità con connotazione di gravità ai sensi dell'articolo 3, comma 3, della legge 5 febbraio 1992, n. 104;

- 2) *Dipendenti* con figli in condizioni di disabilità ai sensi dell'articolo 3, comma 3, della legge 5 febbraio 1992, n. 104, documentate attraverso la produzione di certificazione proveniente da medici di una struttura pubblica (da allegare in copia alla richiesta);
- 3) *Lavoratrici in gravidanza*;
- 4) *Lavoratrici nei sei mesi successivi alla conclusione del periodo di astensione obbligatoria per maternità*;
- 5) *Lavoratrici nei tre anni successivi alla conclusione del periodo di congedo di maternità* previsto dall'articolo 16 del testo unico delle disposizioni legislative in materia di tutela e sostegno della maternità e della paternità, di cui al decreto legislativo 26 marzo 2001, n. 151;
- 6) *Lavoratori padri e lavoratrici madri con figli minorenni conviventi di età non superiore ai 14 anni*;
- 7) *Dipendenti con familiari* (coniuge, partner di un'unione civile, convivente stabile more uxorio, genitori anche se non conviventi, figli anche se non conviventi e anche maggiori di età, per i quali il dipendente usufruisca dei permessi di cui *all'art. 3 comma 3 legge 104/92*) affetti da patologie che ne compromettono l'autonomia, documentate attraverso la produzione di certificazione proveniente da medici di una struttura pubblica (da allegare in copia alla richiesta); Tali condizioni dovranno essere, ove richiesto, debitamente certificate o documentate.

Art. 8 ACCORDO INDIVIDUALE

Prima dell'attivazione del lavoro agile si procede alla sottoscrizione dell'accordo individuale tra il dipendente e il Responsabile del Servizio cui quest'ultimo è assegnato.

L'accordo è stipulato a termine. La scadenza dell'accordo può essere prorogata previa richiesta scritta del dipendente al proprio Responsabile di riferimento; quest'ultimo comunicherà al Servizio personale l'avvenuta proroga.

L'accordo individuale, sottoscritto entro 30 giorni dalla presentazione dell'istanza di cui all'art. 6 tra il dipendente ed il Responsabile dell'Area di riferimento e Segretario nel caso a richiederlo fosse il responsabile di Area, in casi motivati da oggettive esigenze di servizio ed organizzative, essendo di norma esclusa la prestazione in modalità agile dei soggetti titolari di funzioni di coordinamento e controllo. L'accordo deve redigersi sulla base del modello predisposto dall'Amministrazione e allegato al presente disciplinare (**Allegato B**).

L'accordo individuale dovrà necessariamente prevedere la definizione dei seguenti elementi:

- Il Progetto di Lavoro agile, contenente gli obiettivi generali e specifici che si intendono perseguire e le attività da svolgere da remoto;
- la durata dell'accordo, che sarà al massimo di sei mesi, e il preavviso in caso di recesso;
- il numero dei giorni settimanali, o i giorni specifici, individuati per lo svolgimento della prestazione in modalità agile, tenuto conto della attività svolta dal dipendente e della funzionalità dell'ufficio. I dipendenti possono svolgere la prestazione lavorativa in modalità agile nella misura massima di 2 giorni alla settimana oppure in base all'accordo stabilito con il Responsabile/ Segretario in casi di motivate esigenze di servizio / lavoro;
- i supporti tecnologici da utilizzare in relazione alla specifica attività lavorativa e la strumentazione eventualmente fornita dall'Amministrazione;
- le modalità di verifica del raggiungimento degli obiettivi;
- modalità di monitoraggio della prestazione lavorativa resa all'esterno dei locali dell'Amministrazione, tenendo conto dell'art. 4 dello Statuto dei Lavoratori;
- fascia/e oraria/e di contattabilità telefonica e a mezzo posta elettronica, indicando le disposizioni in materia di sicurezza sul lavoro e trattamento dati.

Durante lo svolgimento della prestazione in lavoro agile è possibile, previa intesa tra le parti, modificare le condizioni previste nell'accordo individuale, sia per motivate esigenze espresse dal lavoratore, sia per necessità organizzative dell'Amministrazione.



Città di Asola

Provincia di Mantova

Art. 9 LUOGO DI SVOLGIMENTO

Il luogo in cui espletare il lavoro agile è individuato dal singolo dipendente, di concerto con l'Amministrazione, nel rispetto di quanto indicato nelle informative sulla tutela della salute e sicurezza dei luoghi di lavoro e sulla riservatezza e sicurezza dei dati di cui si dispone per ragioni di ufficio.

Nelle giornate di lavoro agile-da remoto i/le dipendenti utilizzeranno prioritariamente spazi chiusi privati (in primo luogo il proprio domicilio abituale, ma non esclusivamente), spazi in strutture pubbliche attrezzate per l'accoglienza e il collegamento e spazi in altre Amministrazioni con le quali siano previste attività di collaborazione già strutturate.

È necessario comunque fornire un'indicazione del luogo prevalente (o dei luoghi) al fine della corretta copertura INAIL in caso di infortuni sul lavoro. Eventuali infortuni sul lavoro devono essere immediatamente comunicati alle strutture di appartenenza per le necessarie denunce.

Il lavoratore è tenuto a verificare e a mantenere nel tempo la presenza delle condizioni che garantiscano la piena operatività, funzionale e strumentale, richiesta per il lavoro agile/da remoto. In particolare, il luogo di lavoro deve essere tale da garantire la necessaria riservatezza delle attività, evitando che estranei possano venire a conoscenza di notizie riservate. È inoltre necessario che il luogo ove si svolge l'attività non metta a repentaglio la strumentazione dell'Amministrazione.

Art. 10 PRESTAZIONE LAVORATIVA

La prestazione lavorativa agile deve essere espletata in una fascia oraria non superiore all'orario medio giornaliero di lavoro e non può essere effettuata nelle giornate di domenica o festive infrasettimanali. Laddove la prestazione lavorativa giornaliera ecceda le 6 ore il lavoratore ha diritto a beneficiare di una pausa di almeno 30 minuti.

Al fine di garantire un'ottimale organizzazione delle attività e permettere le necessarie occasioni di contatto e coordinamento con i colleghi, il dipendente, nell'arco della giornata di lavoro agile, deve garantire la sua contattabilità da parte dell'Ufficio (a mezzo e-mail, telefono, messaggi ecc.) in una fascia di contattabilità della durata di almeno 6 ore continuative nel periodo dalle ore 8.00 alle ore 13.00 mattino e 14.30-18.30 pomeriggio. La fascia di contattabilità deve essere specificata nell'accordo individuale, anche in base a quanto previsto dal successivo art. 12 sugli strumenti di telefonia mobile.

Ai dipendenti che si avvalgono delle modalità di lavoro agile, sia per gli aspetti normativi sia per quelli economici, si applica la disciplina vigente prevista dalla contrattazione collettiva ivi comprese le disposizioni in tema di malattia e ferie.

Nelle giornate in cui l'attività lavorativa è prestata in modalità agile non è configurabile il lavoro straordinario; le trasferte; il disagio e il rischio.

Non sono configurabili permessi brevi ed altri istituti che comportino riduzioni di orario, parimenti non è applicabile l'istituto della turnazione e l'erogazione della relativa indennità nonché delle indennità, se previste, legate alle condizioni di lavoro.

Nelle fasce di contattabilità può richiedere, ove ve ne siano i relativi presupposti, la fruizione di permessi orari per motivi personali art.41; permessi sindacali; permessi legge 104/1992.

Il lavoratore agile conserva il diritto a fruire dei medesimi istituti di assenza giornaliera previsti per la generalità dei dipendenti dell'Amministrazione.

L'eventuale malfunzionamento delle dotazioni tecnologiche che renda impossibile la prestazione lavorativa in modalità agile dovrà essere tempestivamente segnalato dal/dalla dipendente sia al fine di dare soluzione al problema che di concordare con il proprio responsabile le modalità di completamento della prestazione, ivi compreso, ove possibile, il rientro nella sede di lavoro.

L'amministrazione, per esigenze di servizio rappresentate dal Responsabile di riferimento, si riserva di richiedere la presenza in sede del dipendente in qualsiasi momento, in particolare per situazioni di emergenza.

Art. 11 TRATTAMENTO GIURIDICO ED ECONOMICO

Il/la dipendente che svolge la prestazione in modalità di lavoro agile/da remoto ha diritto ad un trattamento economico e normativo non inferiore a quello complessivamente applicato, in attuazione dei contratti collettivi di cui all'art. 51 del decreto legislativo 15 giugno 2015, n. 81, nei confronti dei/le lavoratori/trici che svolgono le medesime mansioni esclusivamente all'interno dell'Amministrazione.



Città di Asola

Provincia di Mantova

È garantita parità di trattamento normativo e giuridico dei lavoratori che aderiscono al lavoro agile anche in riferimento alle indennità e al trattamento accessorio rispetto ai lavoratori che svolgono le medesime mansioni esclusivamente all'interno della sede dell'Amministrazione. Il lavoro agile non pregiudica in alcun modo le prospettive di sviluppo professionale e formativo previste dalla legge e dalla contrattazione collettiva.

Per i giorni in cui la prestazione lavorativa è svolta in lavoro agile non spetta il buono pasto.

Art. 12 DOTAZIONE TECNOLOGICA

Il/la dipendente svolge l'attività lavorativa in modalità agile/da remoto avvalendosi degli strumenti di dotazione informatica già in suo possesso o forniti dall'Amministrazione, quali: pc portatili, tablet, smartphone o quant'altro ritenuto opportuno e congruo dall'Amministrazione per l'esercizio dell'attività lavorativa.

Qualora il dipendente non disponga di strumenti informatici e/o tecnologici idonei propri, l'Amministrazione nei limiti delle disponibilità, potrà fornire al lavoratore la dotazione necessaria per l'espletamento dell'attività lavorativa al di fuori della sede di lavoro.

Il/la dipendente si impegna a custodire con la massima cura e a mantenere integra la strumentazione che sarà fornita, in modo tale da evitarne il danneggiamento, lo smarrimento e a utilizzarla in conformità con le istruzioni ricevute. Gli strumenti di lavoro affidati al personale devono essere utilizzati esclusivamente per lo svolgimento dell'attività lavorativa, nel rispetto della disciplina legale e contrattuale applicabile.

L'Amministrazione garantisce la conformità alle disposizioni vigenti in materia di salute e sicurezza. La manutenzione della strumentazione e dei relativi software è a carico dell'Amministrazione.

L'Amministrazione, nei limiti delle proprie disponibilità, consegna al lavoratore agile un dispositivo di telefonia mobile (telefono cellulare, smartphone ecc.); il dispositivo di telefonia mobile (telefono cellulare, smartphone ecc.), deve essere utilizzato solo per attività lavorative, in modo appropriato, efficiente, corretto e razionale. I costi relativi a tale utenza telefonica sono a carico dell'Amministrazione.

Ulteriori costi sostenuti dal/dalla dipendente direttamente e/o indirettamente collegati allo svolgimento della prestazione lavorativa (elettricità, linea di connessione, spostamenti etc.) o le eventuali spese per il mantenimento in efficienza dell'ambiente di lavoro agile/da remoto non sono a carico dell'Amministrazione.

Art. 13 DIRITTO ALLA DISCONNESSIONE

In attuazione di quanto disposto all'art. 19 comma 1 della Legge del 22 maggio 2017 n. 81, l'Amministrazione riconosce il diritto alla disconnessione, il lavoratore agile ha diritto a non leggere e non rispondere a email, telefonate o messaggi lavorativi e di non telefonare, di non inviare e-mail e messaggi di qualsiasi tipo inerenti all'attività lavorativa nel periodo di disconnessione di cui alla lett. b).

Per la relativa attuazione vengono adottate le seguenti prescrizioni:

- a) il diritto alla disconnessione si applica in senso verticale e bidirezionale (verso i propri responsabili e viceversa), oltre che in senso orizzontale, cioè anche tra colleghi;
- b) il "diritto alla disconnessione" si applica dalle ore 19.00 alle 7.30 del mattino seguente, dal lunedì al sabato, salvo casi di comprovata urgenza, nonché dell'intera giornata di domenica e di altri giorni festivi (tranne per i casi di attività istituzionale).

Art. 14 OBBLIGHI DELLE PARTI

Il potere di controllo sulla prestazione resa al di fuori dei locali aziendali si espliciterà, di massima, attraverso la verifica dei risultati ottenuti. Tra dipendente in lavoro agile e diretto responsabile saranno condivisi obiettivi puntuali, chiari e misurabili che possano consentire di monitorare i risultati dalla prestazione lavorativa in lavoro agile. Per assicurare il buon andamento delle attività e degli obiettivi, dipendente e responsabile si confronteranno almeno con cadenza mensile/bimensile sullo stato di avanzamento. Restano ferme le ordinarie modalità di valutazione delle prestazioni, secondo il sistema vigente per tutti i dipendenti.

Nello svolgimento della prestazione lavorativa in modalità lavoro agile/da remoto il comportamento del/della dipendente dovrà essere sempre improntato a principi di correttezza e buona fede e la prestazione dovrà essere svolta sulla base di quanto previsto dai CCNL vigenti e dal Codice di comportamento.



Città di Asola

Provincia di Mantova

Le parti si danno atto che, secondo la loro gravità e nel rispetto della disciplina legale e contrattuale vigente, le condotte connesse all'esecuzione della prestazione lavorativa all'esterno dei locali aziendali danno luogo all'applicazione di sanzioni disciplinari, così come individuate nel regolamento disciplinare. In particolare, la ripetuta mancata osservanza delle fasce di contattabilità di cui all'art. 10, potrà costituire una violazione degli obblighi di cui all'art. 57 co.3 del citato Codice Disciplinare e comportare l'esclusione dal successivo rinnovo dell'accordo individuale.

Art. 15 RECESSO DALL'ACCORDO.

L'Amministrazione e/o il/la lavoratore/trice agile possono recedere dall'accordo individuale in forma scritta con un preavviso di 15 giorni lavorativi (salvo motivate deroghe dipendenti da cause oggettive).

L'accordo individuale di lavoro agile può in ogni caso, essere revocato dal Responsabile del Servizio di appartenenza:

- nel caso in cui il dipendente non rispetti i tempi o le modalità di effettuazione della prestazione lavorativa, o in caso di ripetuto mancato rispetto delle fasce di contattabilità;
- mancato raggiungimento degli obiettivi assegnati e definiti nell'accordo individuale.

La mancata osservanza delle disposizioni in materia di salute e sicurezza sul lavoro, sicurezza e tutela dei dati, fedeltà e riservatezza costituisce motivo di recesso immediato dall'accordo individuale di lavoro agile da parte dell'Amministrazione.

Art. 16 PRIVACY

Durante le operazioni di trattamento dei dati ai quali il/la dipendente abbia accesso in esecuzione delle prestazioni lavorative, in considerazione delle mansioni ricoperte, in relazione alle finalità legate all'espletamento delle suddette prestazioni lavorative, gli stessi devono essere trattati nel rispetto della riservatezza e degli altri diritti fondamentali riconosciuti all'interessato dal Regolamento UE 679/2016-GDPR e dal D.Lgs. 196/03 e successive modifiche.

Il trattamento dei dati deve avvenire in osservanza della normativa nazionale vigente, del Disciplinare UE sulla Protezione dei Dati Personali e delle eventuali apposite prescrizioni impartite dall'Amministrazione in qualità di Titolare del Trattamento.

Art. 17 SICUREZZA

Al lavoro agile/da remoto si applicano le disposizioni in materia di tutela della salute e della sicurezza dei lavoratori, in particolare quelle di cui al D.Lgs. n. 81/08 e s.i.m. e della legge 22 maggio 2017, n. 81.

Relativamente alla sicurezza sul lavoro l'Amministrazione garantisce il buon funzionamento degli strumenti tecnologici assegnati.

Il/la dipendente è, a sua volta, tenuto a cooperare all'attuazione delle misure di prevenzione predisposte dall'Amministrazione per fronteggiare i rischi.

Ai sensi dell'art. 23 della L. 81/2017 il lavoratore è tutelato contro gli infortuni sul lavoro e le malattie professionali dipendenti da rischi connessi alla prestazione lavorativa resa all'esterno dei locali aziendali. Il lavoratore è altresì tutelato contro gli infortuni sul lavoro occorsi durante il normale percorso di andata e ritorno dal luogo di abitazione a quello eventualmente diverso prescelto per lo svolgimento della prestazione lavorativa - luogo di lavoro agile - nei limiti e alle condizioni di cui al terzo comma dell'articolo 2 del testo unico delle disposizioni per l'assicurazione obbligatoria contro gli infortuni sul lavoro e le malattie professionali, di cui al decreto del Presidente della Repubblica 30 giugno 1965, n. 1124, e successive modificazioni.

In caso di infortunio durante la prestazione lavorativa, il dipendente deve darne tempestiva comunicazione al proprio Responsabile/Segretario di riferimento per i conseguenti adempimenti di legge, secondo le disposizioni vigenti in materia.

Art. 18 FORMAZIONE

Al fine di accompagnare il percorso di introduzione del lavoro agile/da remoto, nell'ambito delle attività del piano della formazione, saranno previsti specifici percorsi di formazione rivolti al personale che usufruisca di tali modalità di svolgimento delle prestazioni lavorative, in base ai ruoli ricoperti.



Città di Asola

Provincia di Mantova

Art. 19 NORMA FINALE

Per tutto quanto non previsto dalla presente direttiva o dall'accordo individuale, per la regolamentazione dei diritti e degli obblighi direttamente pertinenti al rapporto di lavoro, si rinvia alla disciplina contenuta nelle disposizioni legislative, nei contratti collettivi nazionali di lavoro e nei contratti decentrati integrativi, nonché a quanto previsto nel Codice di comportamento.



Città di Asola

Provincia di Mantova

ALLEGATO A - DOMANDA DI ATTIVAZIONE DEL LAVORO AGILE/DA REMOTO ALLA PRESTAZIONE LAVORATIVA

Al Responsabile del Servizio/Al Segretario

Il/La sottoscritto/a _____ in servizio presso (indicare la U.I.O o Servizio e l'Area/Servizio di appartenenza)

con Profilo di _____ Categoria _____

CHIEDE

di poter svolgere la propria prestazione lavorativa in:

- o modalità "agile"
- o modalità "da remoto"

secondo i termini e le tempistiche e le modalità da concordare nell'Accordo individuale da sottoscrivere con il Responsabile U.O.

A tal fine, consapevole delle sanzioni previste dall'art. 76 del D.P.R. n. 445/2000 in caso di dichiarazioni mendaci e falsità in atti;

DICHIARA

di necessitare per lo svolgimento della prestazione lavorativa sopra indicata, della seguente strumentazione tecnologica fornita dall'Amministrazione:

di non necessitare di alcuna strumentazione fornita dall'Amministrazione essendo in possesso della seguente strumentazione tecnologica:

DICHIARA altresì:

(barrare una sola casella corrispondente) di rientrare nella/e categoria/e di seguito elencate (all'occorrenza certificate e/o documentate):

- Lavoratrice nei tre anni successivi alla conclusione del periodo di congedo di maternità previsto dall'art. 16 del testo unico delle disposizioni legislative in materia di tutela e sostegno della maternità e della paternità, di cui al D. Lgs. 26 marzo 2001, n. 151;
- Lavoratrice in stato di gravidanza;
- Lavoratore/trice con figli e/o altri conviventi in condizioni di disabilità certificata ai sensi dell'art. 3, comma 3, della legge 5 febbraio 1992, n. 104;
- Lavoratore fragile: soggetto in possesso di certificazione rilasciata dai competenti organi medico-legali, attestante una condizione di rischio derivante da immunodepressione o da esiti da patologie oncologiche o dallo svolgimento di relative terapie salvavita, ivi inclusi i lavoratori in possesso del riconoscimento di disabilità con connotazione di gravità ai sensi dell'art. 3, comma 3, della legge 5 febbraio 1992, n. 104;
- Lavoratore/trice residente o domiciliato/a in comune al di fuori di quello di _____, tenuto conto della distanza tra la zona di residenza o di domicilio e la sede di lavoro;
- Lavoratore/trice con figli conviventi nel medesimo nucleo familiare minori di quattordici anni;
- Lavoratore/trice non rientrante in alcuna delle precedenti categorie.



Città di Asola

Provincia di Mantova

Infine
DICHIARA

- di aver preso visione delle linee guida disciplinate per l'applicazione del Lavoro agile approvato con deliberazione di Giunta Comunale n. 4 del 19.01.2022 e dal seguente regolamento;
- di accettare tutte le disposizioni previste;

Individua il Domicilio per lo svolgimento della prestazione lavorativa in modalità agile il seguente luogo (barrare una casella ed indicarne l'indirizzo):

- Residenza _____
- Domicilio _____
- Altro luogo (da specificare) _____

Data _____ Firma _____



Città di Asola

Provincia di Mantova

ALLEGATO B – ACCORDO PROGETTO INDIVIDUALE PER LO SVOLGIMENTO DEL LAVORO AGILE/ LAVORO DA REMOTO.

Con il presente accordo/progetto individuale, si stabiliscono le modalità con cui:

Nome _____ Cognome _____ (d'ora in poi, "Dipendente") svolgerà parte della propria attività lavorativa in modalità agile, nel rispetto delle disposizioni normative attualmente in vigore.

Il presente accordo/progetto (in seguito, anche semplicemente "accordo"), condiviso dal Dipendente e il proprio Responsabile di Servizio (in seguito, semplicemente Responsabile), contiene le attività da svolgere, gli obiettivi da raggiungere ed eventuali elementi ritenuti necessari in sede di definizione dell'accordo stesso.

1. Caratteristiche essenziali dello svolgimento del lavoro in modalità agile/da remoto

Il Dipendente ha la possibilità di svolgere la propria attività lavorativa per due giornate massimo a settimana, a decorrere dal _____ e fino al _____, salvo modifiche che saranno previste nel nuovo CCNL. Trascorso tale periodo, l'Accordo potrà essere prorogato con accordo sottoscritto dalle parti. In assenza di proroga, si intende ripristinata la modalità lavorativa in presenza.

In via generale, le giornate settimanali (2 GIORNI) di lavoro saranno svolte nelle giornate di _____. Tali giornate potranno essere modificate, anche informalmente, ma previa comunicazione all'Ufficio Risorse Umane, in accordo tra il dipendente e il proprio Responsabile, per eventuali esigenze sopraggiunte.

Per sopraggiunte e motivate esigenze organizzative, il Responsabile, con un preavviso di almeno 24 ore, potrà richiamare il Dipendente in sede.

Il mancato utilizzo delle giornate di lavoro agile durante una settimana, non comporterà lo slittamento delle stesse ad una settimana successiva.

In forma occasionale, per giustificati motivi, debitamente documentati, il Responsabile potrà consentire di espletare il lavoro in modalità agile superando il tetto massimo delle giornate usufruite settimanalmente, sempre nel rispetto delle esigenze organizzative dell'ufficio.

L'attività lavorativa non potrà essere effettuata in modalità agile nei periodi di assenza per ferie dei colleghi di ufficio. In caso di malattia del collega di ufficio o, comunque, in ogni caso in cui non sia possibile garantire il corretto ed efficiente espletamento dei servizi comunali all'utenza, il dipendente dovrà tornare a lavorare in presenza dal giorno successivo al ricevimento della comunicazione da parte del proprio Responsabile.

2. Sedi di lavoro

Fermo restando che la sede di lavoro continua ad essere la Sede municipale, durante il periodo previsto dal presente accordo, il Dipendente potrà svolgere la sua attività lavorativa in modalità agile:

- presso la propria residenza o domicilio abituale;
- presso altro luogo idoneo a garantire la propria salute e sicurezza, gli obblighi di custodia, riservatezza e privacy delle informazioni e documenti propri della specifica attività lavorativa e che garantisca la possibilità di rientrare in sede entro il giorno successivo dalla richiesta;
- presso altra Amministrazione in caso di accordo tra gli Enti.

3. Strumentazione e connettività

Per l'espletamento dell'attività lavorativa, il Dipendente, se utilizza gli strumenti tecnologici messi a sua disposizione dall'Amministrazione comunale, questi vengono aggiornati periodicamente, per quanto riguarda il sistema operativo Microsoft Windows, dal personale Ced. I computer portatili messi a disposizione hanno installato il software antivirus e devono essere impiegati esclusivamente per collegarsi, tramite VPN, alla rete informatica comunale.

Il loro utilizzo deve essere conforme a quanto previsto dall'art. 7 del "Regolamento per l'utilizzo dei sistemi informatici del comune di Asola" e dal Capo III Criteri di Utilizzo degli strumenti Informatici delle Linee Guida adottate dall'ente con il Piano Triennale per l'informatica approvato dalla Giunta Comunale con delibera n.38 del 03.03.2021.

Il Dipendente garantisce la custodia, la sicurezza e l'integrità della strumentazione assegnata e risultante da apposito verbale di consegna. Eventuali mal funzionamenti dei computer in dotazione devono essere immediatamente segnalati al servizio Ced.



Città di Asola

Provincia di Mantova

Non sarà possibile svolgere l'attività lavorativa, nel caso in cui non sia possibile garantire una connessione internet adeguata.

Per lavorare in modalità agile/da remoto e sicura è necessario disporre di una connessione VPN che permette di stabilire un collegamento cifrato tra il computer dell'utente e la rete informatica del Comune, il cui software e configurazione sono gestiti dal servizio Ced.

Le login di accesso, con le rispettive password, sono nominative e la titolarità e la loro corretta custodia sono in carico agli utenti.

Gli accessi alla rete informatica sono tracciati tramite un'applicazione dedicata di logging.

Il Dipendente si impegna a rispettare ogni prescrizione impartitagli al fine di garantire la sicurezza propria e delle strumentazioni assegnate.

Il Dipendente può essere autorizzato all'utilizzo delle proprie dotazioni strumentali essenziali per lo svolgimento dell'attività lavorativa, salvo vengano ritenute adeguate e sicure sia per il Dipendente, sia per la tutela dei dati dell'Amministrazione.

Ogni ulteriore spesa collegata direttamente o indirettamente allo svolgimento della prestazione lavorativa in modalità agile (ad esempio, spese per energia elettrica, riscaldamento, connessioni telefoniche, etc.) è a carico del Dipendente.

4. Orario di lavoro

Nelle giornate lavorative prestate in modalità lavoro da remoto, il Dipendente dovrà rispettare il proprio orario di lavoro, inteso come durata complessiva della prestazione lavorativa giornaliera.

E' consentito fruire della flessibilità di orario, purché:

- il dipendente sia sempre operativo nella fascia oraria e nel caso di giornata lavorativa con rientro pomeridiano;
- il dipendente sia contattabile nella fascia oraria e nel caso di giornata lavorativa con rientro pomeridiano;
- svolga la propria attività in frazioni temporali non inferiori a due ore;

Durante le giornate lavorate in modalità agile/da remoto:

- è esclusa la possibilità di accumulare eccedenze orarie e di svolgere prestazioni di lavoro straordinario;
- non è applicabile l'istituto della turnazione e, conseguentemente, l'erogazione della relativa indennità, nonché delle indennità, se previste, legate alle condizioni di lavoro.

Qualora in una giornata di lavoro agile/da remoto, o per parte di essa, il Dipendente si rechi presso la sede di lavoro comunale per ragioni di servizio, la presenza deve sempre essere attestata con l'utilizzo del badge per ragioni di controllo degli accessi e sicurezza, senza effetto ai fini del controllo dell'orario di lavoro e della maturazione del buono pasto.

Al Dipendente devono essere garantiti il riposo quotidiano e il riposo settimanale come previsti dalla normativa vigente; il Dipendente ha il diritto-dovere di astenersi dalla prestazione lavorativa nella fascia di lavoro notturno individuata dalla vigente normativa (dalle ore 22.00 alle ore 6.00) e gli è garantita una fascia di inoperatività dalle 20.00 alle 7.30, oltre che nelle giornate di domenica e nei giorni festivi.

Come previsto dalla vigente normativa in materia di salute e sicurezza sui luoghi di lavoro, i lavoratori video terminalisti effettueranno una pausa di 15 minuti ogni 120 minuti di lavoro continuativo.

L'attività lavorativa in modalità agile non dev'essere inoltre prestata nelle giornate di assenza per ferie, riposo, malattia, infortunio, aspettativa o altro istituto di assenza giornaliero previsto dalla legge o dai CCNL vigenti nel tempo.

In caso di specifiche e motivate esigenze, in particolare di conciliazione vita-lavoro e cura di minori, anziani o disabili, è possibile modificare le fasce di operatività e contattabilità, mantenendo comunque invariato il numero di ore complessivamente previsto.

Nel caso in cui il Dipendente dovesse dover interrompere la giornata di lavoro agile per sopraggiunti e imprevisti motivi personali, dovrà darne adeguata e tempestiva comunicazione al proprio Responsabile. Non sono ammesse comunicazioni ex post, salvo che in casi dimostrabili di assoluta urgenza ed emergenza, che richiedono l'attivazione immediata del Dipendente.



Città di Asola

Provincia di Mantova

La giornata lavorativa svolta in modalità agile non prevede l'attribuzione del buono pasto, il riconoscimento di trattamento di missione, ovvero di altra indennità connessa alla prestazione di lavoro al di fuori della propria sede abituale.

5. Obiettivi per il lavoro agile

I processi e le attività interessate dall'accordo/progetto, con i relativi risultati attesi, sono i seguenti:

PROCEDIMENTO AMMINISTRATIVO	FASE DEL PROCEDIMENTO EFFETTUABILE IN MODALITA' AGILE	RISULTATI ATTESI

Le attività espletate dal Dipendente verranno costantemente monitorate. Quotidianamente il Dipendente dovrà aggiornare il proprio diario di lavoro, secondo il seguente schema, che, con cadenza settimanale, dovrà essere trasmesso al proprio Responsabile, tramite il protocollo comunale.

DATA	PROCEDIMENTO AMMINISTRATIVO	FASE DEL PROCEDIMENTO ESPLETATA	RISULTATI CONSEGUITI

6. Trattamento giuridico ed economico

La prestazione lavorativa resa con la modalità agile e da remoto:

- è considerata come il servizio ordinariamente reso presso le sedi abituali;
- è utile ai fini della progressione in carriera, del computo dell'anzianità di servizio, nonché dell'applicazione degli istituti relativi al trattamento economico accessorio;
- non incide sulla natura giuridica del rapporto di lavoro subordinato in atto, che resta regolato dalle norme legislative e dai contratti collettivi nazionali di lavoro e dai contratti decentrati integrativi in vigore nel tempo.

7. Riservatezza, privacy e responsabilità disciplinare

Il trattamento dei dati ai quali il Dipendente ha accesso per l'espletamento delle proprie prestazioni lavorative, deve avvenire nel rispetto della riservatezza e degli altri diritti fondamentali riconosciuti ai titolari dei dati dal Regolamento UE 679/2016– GDPR e dal D.lgs. n. 196/03 e successive modifiche e integrazioni.

Il Dipendente è tenuto a custodire con diligenza la documentazione utilizzata, i dati e gli strumenti tecnologici *eventualmente messi a disposizione dall'Ente*.



Città di Asola

Provincia di Mantova

Restano ferme le disposizioni in materia di responsabilità disciplinare e sanzioni contemplate dalle leggi, dai CCNL e dai Codici di comportamento vigenti nel tempo, che trovano applicazione anche nei confronti del lavoratore che espleta la propria attività in modalità agile/da remoto.

8. Sicurezza sul lavoro

Al lavoro agile si applicano le disposizioni in materia di tutela della salute e della sicurezza dei lavoratori, in particolare quelle di cui al D.lgs. n. 81/2008 e ss.mm.ii. e della legge 22 maggio 2017, n. 81.

Il datore di lavoro deve fornire al lavoratore, avvalendosi della struttura competente in materia di sicurezza aziendale, tutte le informazioni circa le eventuali situazioni di rischio e curare un'adeguata formazione in materia di sicurezza e salute sul lavoro.

Il lavoratore che svolge la propria prestazione in modalità di lavoro agile è comunque tenuto a cooperare all'attuazione delle misure di prevenzione predisposte dal datore di lavoro, al fine di fronteggiare i rischi connessi all'esecuzione della prestazione all'esterno dei locali aziendali.

9. Revoca e recesso

Il Responsabile può revocare l'autorizzazione ad espletare l'attività lavorativa in modalità agile/da remoto con preavviso di almeno 24 ore:

- per impossibilità del Dipendente di espletare l'attività lavorativa in modo efficace ed efficiente a causa di carenze nelle dotazioni tecnologiche o di problematiche connesse con la connettività;
- qualora si verificano disservizi all'utenza o, comunque, aggravii procedurali a carico del resto dell'organizzazione comunale;
- in caso di comportamenti del Dipendente contrari alle disposizioni dell'accordo individuale ed alla normativa di riferimento o, comunque, non conformi agli obblighi generali di buona fede e correttezza;
- nel caso in cui i risultati conseguiti mediante l'attività lavorativa prestata in modalità agile, non siano equiparabili ai risultati ottenuti o ottenibili con l'attività in presenza.

Il Dipendente può recedere dall'accordo individuale di lavoro agile/da remoto in qualsiasi momento, con preavviso entro il giorno precedente rispetto a quello in cui intende rientrare stabilmente presso la sede di lavoro comunale.

10. Disposizioni finali

Il Dipendente è tenuto ad aggiornare tempestivamente il proprio Responsabile in merito a qualsiasi elemento sopravvenuto in grado di incidere negativamente sulla propria attività lavorativa.

Eventuali e sopravvenute disposizioni normative, di CCNL, del redigendo Disciplinare per il Lavoro Agile/Lavoro da remoto, in contrasto con i contenuti del presente accordo, troveranno immediata applicazione, sino alla sottoscrizione di un nuovo accordo.

Asola, li _____

Il Dipendente

Il Responsabile



Città di Asola

Provincia di Mantova

MAPPATURA ATTIVITÀ CHE POSSONO ESSERE SVOLTE IN LAVORO AGILE (Art. 2 comma 3 DM 19 ottobre 2020)

OBIETTIVI

La mappatura dei processi è lo step iniziale imprescindibile per l'attuazione del LAVORO AGILE

- ♣ condividere metodologia, criteri, indicatori e step per individuare attività «smartabili»
- ♣ coinvolgere ciascuno dall'inizio nel processo di cambiamento fino alla visione prospettica
- ♣ mappare chi fa cosa come e con chi (con possibilità di incroci)
- ♣ individuare criteri / indicatori per mappare processi che possono essere in presenza / da remoto
- ♣ associare variabili conoscitive: flussi trasversali interni ed esterni, esigenze tecnologiche, carichi di lavoro, necessità formative, ecc.
- ♣ verifica le caratteristiche / competenze delle persone che svolgono e/o potrebbero svolgere le attività «SMART»

CRITERI e MODALITA' DI REALIZZAZIONE

- ♣ Autonomia operativa
- ♣ Capacità organizzativa
- ♣ Dimostrata affidabilità
- ♣ Assunzione responsabilità
- ♣ Competenze digitali
- ♣ Lavoratori disabili o fragili
- ♣ Presenza di figli minori
- ♣ Condizioni «organizzative»
- ♣ Disponibilità dotazione informatica
- ♣ Disponibilità luogo «adeguato»
- ♣ Necessità di formazione (digitale / trasversale, ecc.)
- ♣ Condizioni «personali» potenzialmente rilevanti
- ♣ Distanza abitazione / sede di lavoro



Città di Asola

Provincia di Mantova

AREA URP SUAP RISORSE UMANE

SERVIZIO DEMOGRAFICI-URP		
Funzione/Servizio	Attività	Totale dipendenti potenziali
Anagrafe	<ul style="list-style-type: none">• Iscrizioni e cancellazioni all'anagrafe della popolazione residente• Toponomastica e numerazione civica• Conservazione dei documenti digitali dell'Ente• Gestione A.I.R.E• Registri, banche dati e regolamentazione dell'accesso• Registro Convivenze di fatto• Registro testamento biologico• Registro Unioni civili• Stato civile: redazione di atti tra cui annotazioni, atti di cittadinanza, trascrizioni.	Massimo una persona
URP	<ul style="list-style-type: none">• Gestione istanze di accesso agli atti e documenti amministrativi• Concessione sale comunali la realizzazione di eventi	Sono le uniche attività che possono essere svolte a distanza, ma essendo residue i dipendenti interessati devono svolgere il servizio in presenza
Protocollo	<ul style="list-style-type: none">• Regolamentazione e gestione dei flussi dei documenti digitali• protocollo e corrispondenza• servizio notificazione, solo registrazione	Sono le uniche attività che possono essere svolte a distanza, ma essendo residue i dipendenti interessati devono svolgere il servizio in presenza
Servizio Elettorale	<ul style="list-style-type: none">• Revisione semestrale• Gestione Albo degli scrutatori e dei Presidenti di Seggio• Gestione Albo dei Giudici popolari• Gestione liste, archivio degli elettori e iscrizioni elettorali dei cittadini U.E.• Allestimento seggi e propaganda elettorale, redazione degli atti.	Massimo una persona



Città di Asola

Provincia di Mantova

Liste di Leva	<ul style="list-style-type: none">• Predisposizione liste• Formazione e aggiornamento liste di leva	Massimo una persona
SERVIZIO SUAP		
SUAP e Commercio	<ul style="list-style-type: none">• Gestione pratiche attività produttive e commerciali• Organizzazione di eventi istituzionali e della tradizione popolare• Promozione delle attività economiche della Città• Regolazione delle modalità di esercizio delle attività produttive: strutture ricettive• Autorizzazione Unica Ambientale• Valorizzazione dell'impresitoria locale• Coordinamento, innovazione e semplificazione dello Sportello unico delle attività produttive• Occupazione suolo pubblico connesso alle attività produttive (compresi dehors, attività locali di pubblico spettacolo e spettacoli viaggianti)• Programmazione e regolamentazione delle attività produttive• Programmazione e regolamentazione delle attività produttive• Supporto tecnico in occasione di manifestazioni, eventi, cerimonie• Autorizzazioni per l'occupazione di suoli pubblici• Gestione mercato settimanale, graduatoria, subentri, nuove autorizzazioni• Gestione mercatini vari• Gestione della fiera comunale, "antica fiera dei Morti"	Massimo una persona
SERVIZIO RISORSE UMANE		
Concorsi	<ul style="list-style-type: none">• Redazione verbali-pubblicazione atti sul portale	
Gestione del personale	<ul style="list-style-type: none">• Inserimento di tutte le assenze del personale nel Sistema Gestionale Halley;• predisposizione degli atti nei fascicoli del personale o nella sezione atti amministrativi (determine/liquidazioni/delibere)• Trattamento economico e previdenziale del personale• Gestione giuridica del personale• Iscrizioni obbligatorie statistiche gedap-gedas-passweb• Programmazione del fabbisogno e acquisizione del personale• Contenzioso e Procedimenti disciplinari• Relazioni Sindacali• Gestione ciclo della performance• Coordinamento del processo di valutazione della Performance• Supporto al Nucleo di valutazione• Gestione del servizio sostitutivo mensa• Trattamento economico e previdenziale degli Amministratori• Redazione atti necessari per l'organizzazione e regolamentazione del personale dell'ente• Gestione delle procedure connesse agli adempimenti sanitari dei dipendenti, comprese le visite con il medico del lavoro• Progressioni di carriera PEO• Caricamento dati per l'elaborazione delle paghe	Massimo una persona



Città di Asola

Provincia di Mantova

Elenco di tutte le attività trasversali ai servizi che possono essere svolte a distanza	<ul style="list-style-type: none">• Protocollo e archivio corrente• Procedure di affidamento legate al servizio per acquisto di beni o forniture• Contributo per la predisposizione di documenti di programmazione, pianificazione, rendicontazione.	
---	--	--

AREA SERVIZI AMMINISTRATIVI E FINANZIARI

SERVIZIO FINANZIARIO - SEGRETERIA		
Funzione/Servizio	Attività	Totale dipendenti potenziali
Finanziario	<ul style="list-style-type: none">• Elaborazione file e invio alla BDAP elaborati contabili:<ul style="list-style-type: none">- Bilancio di previsione- Rendiconto di bilancio- Bilancio consolidato• Contributo per la predisposizione di documenti di programmazione pianificazione e rendicontazione. Gestione dei documenti del sistema dei bilanci• Predisposizione e monitoraggio del Documento Unico di Programmazione• Predisposizione e monitoraggio del Piano esecutivo di gestione e delle Performances• Governance delle partecipazioni in società ed organismi• Questionario sui fabbisogni standard – SOSE• Controllo di regolarità contabile sulla spesa del personale e degli amministratori• Controllo e monitoraggio dei bilanci e dei risultati di gestione• Servizio di Economato• Approvvigionamenti e acquisti beni mobili, beni mobili registrati e beni di consumo di interesse generale	Massimo una persona
Ragioneria	<ul style="list-style-type: none">• Codifica delle carte contabili di entrata e uscita (relative ad entrate e/o uscite particolari, es. entrate da ruoli coattivi, uscite per pagamento BOC ecc.)• Codifica delle fatture dell'area di appartenenza• Sistema dei bilanci• Controllo di regolarità contabile• Controllo e monitoraggio dei bilanci e dei risultati di gestione• Gestione fatture:<ul style="list-style-type: none">- scarico fatture e importazione in contabilità- registrazione su sw gestionale- smistamento fatture ai settori competenti- controllo e codifica con imputazione contabile- pagamento delle fatture con emissione mandati e reversali- invio telematico flussi mandati/reversali alla tesoreria- Stampa, archiviazione	Massimo una persona



Città di Asola

Provincia di Mantova

	<ul style="list-style-type: none">• Tenuta elenco contributi con scadenziario ed emissione mandati• Scarico e copertura carte contabili in entrata e uscita con emissione rispettivamente di reversali e mandati• Prelevamento e scarico flussi dal portale dell'Agenzia delle Entrate• Registrazione corrispettivi nei registri IVA• Gestione IVA, registrazione nei registri e liquidazioni trimestrali e periodiche• Emissione documenti di vendita• Verifiche inadempienti per fatture con importi superiori a 5000 euro e richieste DURC• Gestione PCC – monitoraggio pagamenti attraverso OPI• Prelevamento da conto correnti postali: analisi versamenti, generazione mandati e reversali per prelevamento, comunicazioni con tesoreria• Contabilità economico - patrimoniale e adempimenti fiscali• Inventario patrimonio mobiliare• Gestione della spesa corrente e di investimento• Gestione delle operazioni di indebitamento e di ricorso al prestito• Procedure di aggiornamento portali ministeriali, regionali, osservatorio• Adesioni e acquisti con mercato elettronico	
Economato	<ul style="list-style-type: none">• Emissione di mandati, reversali, bollette entrate e uscita, rendiconti trimestrali, pagamenti bancomat	Massimo una persona
Mutui	<ul style="list-style-type: none">• Gestione sw mutui ed emissione dei mandati di pagamento della rate di ammortamento (gestione ancora prevalentemente manuale per i mutui della cassa ddpp -n. 71 mutui- a seguito della indisponibilità dei piani di ammortamento aggiornati con le rate differite per il sisma 2012)• Assicurazioni• Fitti attivi e passivi	Massimo una persona
Segreteria	<ul style="list-style-type: none">• Calcolo e liquidazione trimestrale dei diritti di segreteria e di rogito dovuti al Segretario Comunale• Predisposizione-pubblicazione delibere e determine• Supporto alla stipula dei contratti per atto pubblico amministrativo• Controllo successivo di regolarità amministrativa: attività istruttoria e di supporto• Istruttoria e gestione iter atti deliberativi inviati dai vari uffici per l'approvazione della Giunta e di quelli che sono proposti dalla Giunta per l'approvazione del Consiglio• Cura dell'attività regolamentare• Aggiornamento sito e amministrazione trasparente• Anticorruzione: Supporto alla definizione, monitoraggio e aggiornamento del Piano Triennale di prevenzione alla corruzione• Accesso: Trattamento dati personali: funzioni di coordinamento e rapporti con il Responsabile Protezione dei dati (RPD)• Trasparenza: Funzione di Responsabile della Trasparenza• Gestione spese per il funzionamento del Consiglio Comunale e l'attività dei Gruppi Consiliari• Gestione Status Consiglieri Comunali• Istruttoria di atti e di deliberazioni di iniziativa consiliare e gestione proposte di emendamento• Supporto al Consiglio, alla Presidenza, alle Commissioni e ai Gruppi Consiliari	Massimo una persona
Informatica	<ul style="list-style-type: none">• Acquisto materiale informatico per i vari uffici	Massimo una persona



Città di Asola

Provincia di Mantova

	<ul style="list-style-type: none">• Contatti con l'amministratori di Rete per gestione e soluzione di problematiche connesse al mal funzionamento della rete stessa, della linea internet e della posta elettronica• Programmazione acquisti e gestione postazione di lavoro dell'Ente• Gestione e sviluppo delle reti anche Wi-Fi	
Tributi	<ul style="list-style-type: none">• Risposte a istanze, comunicazioni, richieste di informazioni, opposizioni circa l'applicazione di tributi comunali• Analisi banca dati contribuenti/dovuto/versato• Generazione ed emissione accertamenti• Caricamento e invio dati per riscossione coattiva a ICA e Agenzia Entrate Riscossione• Predisposizione piano di rateizzazione e F24• Aggiornamento periodico banca dati mediante caricamento versamenti, dichiarazioni e archivio catasto	Massimo una persona
TUTTI	<ul style="list-style-type: none">• Protocollo e archivio corrente	

AREA SERVIZI ALLA PERSONA

SERVIZIO SOCIALE - SCOLASTICI		
Funzione/Servizio	Attività	Totale dipendenti potenziali
Sociali	<ul style="list-style-type: none">• Segretariato Sociale• Programmazione e sviluppo delle politiche di welfare• Progettazione sociale (comunale, distrettuale)• Interventi socio - sanitari a vario titolo• Attività connesse al reddito di cittadinanza• Rapporti con altri enti istituzionali.• Interventi a favore dei disabili• Tutela minori• Servizio civile e volontariato• Politiche abitative	Massimo una persona
Servizi alla persona	<ul style="list-style-type: none">• Attività amministrative o di servizio sociale	Massimo una persona
Scolastici	<ul style="list-style-type: none">• Attività amministrative connesse al funzionamento delle scuole e ai servizi scolastici integrativi• Agevolazioni e contributi alle famiglie per consentire l'accesso ai servizi educativi privati 0-6 anni• Ampliamento e integrazione dell'offerta formativa delle scuole statali fino alla secondaria di primo grado• Autorizzazione, accreditamento e monitoraggio dei servizi educativi privati• Centri estivi• Diritto allo studio• Gestione Servizi Educativi 0-6 anni (Nidi e Scuola dell'infanzia comunali)	Massimo una persona



Città di Asola

Provincia di Mantova

	<ul style="list-style-type: none">•Interventi di sostegno ai bambini e alunni•Disabili•Servizi educativi/scolastici•Programmazione e dimensionamento dellarete scolastica•Servizi di supporto: Refezione, trasportoalunni, pre-post scuola	
Politiche giovanili	<ul style="list-style-type: none">•Attività, Eventi e Manifestazioni Sportive•Cerimoniale•Patti di gemellaggio/amicizia•Patrocini•Promozione attività sportiva•Supporto tecnico in occasione di manifestazioni, eventi, cerimonie•Gestione impianti sportivi comunali	Massimo una persona
Cultura	<ul style="list-style-type: none">•Attività amministrative connesse alla gestione on line della biblioteca e al comparto cultura•Misure Interventi Sostegno All'offerta Culturale Promozione E Programmazione	Sono le uniche attività che possono essere svolte a distanza, ma essendo residue i dipendenti interessati devono svolgere il servizio in presenza
TUTTI	<ul style="list-style-type: none">•Protocollo e archivio corrente	1

AREA POLIZIA LOCALE

SERVIZIO POLIZIA LOCALE		
Funzione / Servizio	Attività	Totale dipendenti potenziali
Protezione Civile	<ul style="list-style-type: none">•Coordinamento rete del volontariato nelleattività di protezione civile•Prevenzione non strutturale, gestione delle emergenze nell'ambito territoriale•Redazione Piani comunali di emergenza	Massimo una persona
Controllo del territorio, decoro urbano e sicurezza urbana	<ul style="list-style-type: none">•Polizia ambientale Polizia amministrativa•Edilizia Giudiziaria	/
Pubblica Sicurezza	<ul style="list-style-type: none">•Dotazioni al personale agenti•Funzioni ausiliarie di pubblica sicurezza e vigilanza•Formazione e sviluppo dellecompetenze	Massimo una persona
Sicurezza Stradale	<ul style="list-style-type: none">•Politiche per la sicurezza stradale	Massimo una persona



Città di Asola

Provincia di Mantova

	<ul style="list-style-type: none">• Attività di prevenzione, educazione stradale e alla legalità• Sviluppo e manutenzione della rete di illuminazione pubblica e semaforica	
TUTTI	<ul style="list-style-type: none">• Protocollo e archivio corrente	



Città di Asola

Provincia di Mantova

AREA SERVIZI ALLA CITTA' URBANISTICA

SERVIZIO LAVORI PUBBLICI-URBANISTICA		
Funzione / Servizio	Attività	Totale dipendenti potenziali
Lavori pubblici	<ul style="list-style-type: none">• Manutenzione ditte esterne incaricate• Programmazione, progettazione ed esecuzione di interventi di manutenzione e realizzazione (edile ed impiantistica)• Ristrutturazione ed adeguamento normativo-funzionale degli immobili di proprietà comunale (scuole, impianti sportivi, cimiteri, mercati, uffici etc.)• Progettazione e realizzazione di nuovi interventi• Sviluppo e manutenzione della rete di illuminazione pubblica e semaforica• Gestione impianti sportivi comunali	Massimo una persona
Lavori e servizi pubblici	<ul style="list-style-type: none">• Affidamento lavori e servizi• Progettazione e realizzazione di nuovi interventi e infrastrutture per la mobilità• Progettazione e realizzazione interventi di manutenzione sulla rete stradale• Ordinanze di rimessa in pristino per pericolosità e inagibilità• Sviluppo e manutenzione della rete di illuminazione pubblica e semaforica	Massimo una persona
SUE	<ul style="list-style-type: none">• Attività edilizia di privati e di attività produttive• Erogazione contributi per abbattimento barriere architettoniche in immobili di proprietà privata• Predisposizione e aggiornamento degli atti di pianificazione, governo del territorio e del regolamento edilizio• Processi partecipativi e comunicativi in materia di governo del territorio• Controlli sull'attività edilizia ed urbanistica e repressione dell'abusivismo• Evasione pratiche condono edilizio• Gestione oneri di urbanizzazione• Rilascio autorizzazioni paesaggistiche• Procedimenti edilizia:<ul style="list-style-type: none">- Procedimenti edilizi a deposito- Istanze edilizie a sanatoria- Certificazioni di destinazione urbanistica- Rilascio permessi a costruire e pareri	Massimo una persona
Urbanistica	<ul style="list-style-type: none">• Convenzioni urbanistiche• Coordinamento dei processi di valutazione ambientale strategica (VAS) connessi alla pianificazione generale ed attuativa	Massimo una persona
Ambiente	<ul style="list-style-type: none">• Attività di gestione dell'ambiente nel territorio comunale• Erogazione contributi a edifici di culto• Attività inerenti la geologia, la geotecnica, l'idro-geologia, l'idraulica connesse ad interventi di pianificazione e progettazione• Valutazioni di impatto ambientale	Massimo una persona

Piazza XX Settembre 1 - Asola - CAP 46041 - Tel. (0376) 733013 - Telefax (0376) 710415

Cod. Fisc. 81000370205 - Part. IVA 00158460204

web: www.comune.asola.mn.it

e-mail: segreteria@comune.asola.mn.it - e-mail: comuneasola@legalmail.it



Città di Asola

Provincia di Mantova

	<ul style="list-style-type: none">• Valutazioni ambientali strategiche (VIA e VAS)• Controllo impianti termici e certificazioni energetiche• Bonifiche dei siti inquinati• Programmazione, progettazione ed esecuzione degli interventi relativi alla manutenzione e realizzazione delle aree verdi e delle aree gioco• Bonifica amianto sugli immobili di proprietà comunale	
Gare E Contratti	Gare e contratti di affidamento di opere e lavori pubblici	
Logistica	Servizi generali di supporto: pulizia Dotazioni al personale (vestiario, dispositivi di protezione individuale)	
Manutenzione Immobili	<ul style="list-style-type: none">• Approvvigionamenti e acquisti beni mobili, beni mobili registrati e beni di consumo di interesse generale• Allestimento seggi e propaganda elettorale• Supporto tecnico in occasione di manifestazioni, eventi, cerimonie• Autorizzazioni per l'occupazione di suoli pubblici	Massimo una persona
TUTTI	Protocollo e archivio corrente	

Piano integrato di attività e organizzazione (PIAO)

Sezione 3: organizzazione capitale umano

Sottosezione 3.3: Piano triennale dei fabbisogni di personale (PTFP) 2023-2024-2025

Riferimenti normativi:

- articolo 6 del d.l. 80/2021, convertito in legge 113/2021 (introduzione nell'ordinamento del PIAO – Piano integrato di attività e organizzazione);
- articolo 6 del d.lgs. 165/2001 (PTFP - Piano triennale dei fabbisogni di personale);
- articolo 1, comma 1, lett. a) del d.p.r. 81/2022 (soppressione adempimenti correlati al PTFP e assorbimento del medesimo nel PIAO);
- articolo 4, comma 1, lett. c) del decreto ministeriale n. 132/2022 (contenente gli Schemi attuativi del PIAO);
- *(per i comuni, nell'esempio seguente)* articolo 33, comma 2, del d.l. 34/2019, convertito in legge 58/2019 (determinazione della capacità assunzionale dei comuni);
- d.m. 17/03/2020, attuativo dell'articolo 33, comma 2 (definizione dei parametri *soglia* e della capacità assunzionale dei comuni);
- articolo 1, comma 557 o 562, della legge 296/2006 (tetto di spesa di personale in valore assoluto);
- linee guida in materia di programmazione dei fabbisogni di personale del Dipartimento per la Funzione Pubblica, emanate in data 08/05/2018 e integrate in data 02/08/2022;
- articolo 33 del d.lgs. 165/2001 (verifica delle eccedenze di personale).

3.3 Piano triennale dei fabbisogni di personale

3.3.1 Rappresentazione della consistenza di personale al 31 dicembre 2023.
In questa sezione viene ricostruita la consistenza e l'articolazione della dotazione organica di personale alla data indicata.

DOTAZIONE ORGANICA COMPLESSIVA AL 31/12/2023:

il riferimento è sempre alla situazione al 31.12 dell'anno precedente il triennio oggetto di programmazione

TOTALE: n. 47 unità di personale di cui uno in conservazione del posto per il quale si è avviata la procedura di sostituzione mediante scorrimento di graduatoria altro ente che si concluderà nel corso del 2024.

di cui:

- n. 46 a tempo indeterminato
- n. 1 a tempo determinato
- n. 35 a tempo pieno
- n. 12 a tempo parziale

SUDDIVISIONE DEL PERSONALE NELLE AREE/CATEGORIE DI INQUADRAMENTO

n. 10 (ex cat. D) nell'area dei funzionari ed elevata qualificazione

		<p><i>così articolate:</i> n. 2 con profilo di funzionario amministrativo n. 3 con profilo di funzionario tecnico n. 1 con profilo di Funzionario di Polizia Locale n. 3 con profilo di funzionario socio culturale n. 1 con profilo di funzionario socio assistenziale (assistente sociale)</p> <p>n. 27 (ex cat. C) area degli istruttori <i>così articolate:</i> n. 18 con profilo di Istruttore amministrativo n. 3 con profilo di Istruttore tecnico n. 5 con profilo di istruttori di Polizia Locale di cui uno ancora vacante n. 1 con profilo di istruttore educativo</p> <p>n. 8 (ex cat. cat. B) area degli operatori esperti <i>così articolate:</i> n. 2 con profilo di operatore amministrativo esperto n. 1 con profilo di operatore tecnico esperto (cuoca) n. 5 con profilo di Operatori tecnici esperti</p> <p>n. 2 (ex cat. A) area degli operatori <i>così articolate:</i> n. 2 con profilo di operatore tecnico</p>
	<p>3.3.2 Programmazione strategica delle risorse umane <i>In questa sezione sono stati inquadrati normativamente i vincoli assunzionali e la spesa di personale, nonché il rispetto delle norme che impongono, se non osservate, il</i></p>	<p>a) capacità assunzionale calcolata sulla base dell'ultimo rendiconto approvato in con DCC n. 4 del 26/04/2023:</p> <p>a.1) verifica degli spazi assunzionali a tempo indeterminato</p> <p>Atteso che, in applicazione delle regole introdotte dall'articolo 33, comma 2, del d.l. 34/2019 convertito in legge 58/2019 e s.m.i., e del decreto ministeriale attuativo 17/03/2020, effettuato il calcolo degli spazi</p>

	<p><i>divieto di procedere ad assunzioni (punto a);</i></p> <p>-</p>	<p>assunzionali disponibili con riferimento al rendiconto di gestione degli anni 2020, 2021 e 2022 per le entrate, al netto del FCDE dell'ultima delle tre annualità considerate, e dell'anno 2022 per la spesa di personale:</p> <ul style="list-style-type: none"> ▪ Il comune evidenzia un rapporto percentuale tra spesa ed entrate pari al 20,35% ▪ Con riferimento alla classe demografica di appartenenza dell'ente pari a 9912, abitanti, riferito alla popolazione residente, determinata con DECRETO DEL PRESIDENTE DELLA REPUBBLICA 20 gennaio 2023 "Determinazione della popolazione legale della Repubblica in base al censimento permanente della popolazione e delle abitazioni. (23A01264) (GU Serie Generale n.53 del 03-03-2023 - Suppl. Ordinario n. 10)", la fascia demografica è quella compresa tra i 5.000 e 9.999 abitanti pertanto la percentuale prevista nel decreto ministeriale attuativo in Tabella 1 è pari al 26,90% e quella prevista in Tabella 3 è pari al 30,90,00 %; ▪ Il comune si colloca pertanto entro la soglia più bassa, disponendo di un margine per capacità assunzionale aggiuntiva teorica rispetto a quella ordinaria, ex art. 4, comma 2, del d.m. 17 marzo 2020, da utilizzare per la programmazione dei fabbisogni del triennio 2024/2026, con riferimento all'annualità 2024, di Euro 533.313,04, con individuazione di una "soglia" teorica di spesa, ai sensi della Tabella 1 del decreto, di Euro 2.190.729,61; ▪ Ricorre però l'applicazione dell'ulteriore parametro di incremento progressivo della spesa di personale rispetto a quella sostenuta nell'anno 2018, previsto in Tabella 2 del decreto attuativo, ex art. 5, comma 1, poiché questa restituisce un valore inferiore alla "soglia" di Tabella 1, individuando una ulteriore "soglia" di spesa pari a Euro 2.024.204,48, (determinata assommando alla spesa di personale dell'anno 2018 di Euro 1.606.511,49 un incremento, pari al 26%, per Euro 2.024.204,48); ▪ il Comune non dispone di resti assunzionali dei 5 anni antecedenti al 2020, che alla luce dell'art. 5 comma 2 del d.m. 17 marzo 2020 e della Circolare interministeriale del 13 maggio 2020, potrebbero essere usati "in superamento" degli spazi individuati in applicazione della Tabella 2 summenzionata, tenendo conto della nota prot. 12454/2020 del MEF - Ragioneria Generale dello Stato, che prevede che tali resti siano meramente alternativi, ove più favorevoli, agli spazi individuati applicando la Tabella 2 del d.m.; ▪ Come evidenziato dal prospetto di calcolo allegato A) alla presente deliberazione, la capacità assunzionale aggiuntiva complessiva del comune per l'anno 2024, ammonta pertanto conclusivamente a Euro 417.692,99, portando a individuare la soglia di riferimento per la spesa di personale per l'anno 2024, secondo le percentuali della richiamata Tabella 2 di cui all'art. 5 del d.m. 17/03/2020, in un importo insuperabile di Euro 2.024.204,48.
--	--	---

Rilevato che, includendo le azioni assunzionali introdotte dalla presente deliberazione, dettagliate di seguito, si verifica il rispetto del contenimento della spesa di personale previsionale dell'anno 2023 entro la somma data dalla spesa registrata nell'ultimo rendiconto approvato e degli spazi assunzionali concessi dal d.m. 17 marzo 2020, come su ricostruiti, nei seguenti valori:

**SPESA DI PERSONALE ANNO 2018 Euro 1.606.511,49 + SPAZI ASSUNZIONALI
TABELLA 2 D.M. Euro 417.692,99 = LIMITE CAPACITA' ASSUNZIONALE Euro
2.024.204,48 ≥ SPESA DI PERSONALE PREVISIONALE 2024 Euro 1.769.329,00**

Nota

La spesa personale previsionale 2024, è stata determinata secondo la nozione del dl.m. 17/03/2020 (quindi senza Irap), tenuto conto delle scelte assunzionali previste nella presente programmazione dei fabbisogni, sia a tempo indeterminato che mediante forme di lavoro flessibile.

Dato atto che:

- la programmazione dei fabbisogni risulta pertanto pienamente compatibile con la disponibilità concessa dal d.m. 17 marzo 2020;
- tale spesa risulta compatibile, alla luce dei dati previsionali disponibili, con il mantenimento del rispetto della "soglia", secondo il principio della sostenibilità finanziaria, il prospetto Allegato A alla presente programmazione per l'anno 2024;
- i maggiori spazi assunzionali, concessi in applicazione del d.m. 17 marzo 2020, sono utilizzati, conformemente alla norma dell'articolo 33, comma 2, su richiamato, per assunzioni esclusivamente a tempo indeterminato.

a.2) verifica del rispetto del tetto alla spesa di personale

Verificato, inoltre, che la spesa di personale per l'anno 2024, derivante dalla presente programmazione dei fabbisogni di personale, è compatibile con il rispetto del tetto di spesa di personale in valore assoluto determinato ai sensi dell'art. 1, comma 557 della legge 296/ 2006, anche tenuto conto della esclusione dal vincolo per la maggiore spesa di personale realizzata a valere sui maggiori spazi assunzionali concessi dal d.m. 17/03/2020 (ex art. 7, comma 1, del medesimo decreto attuativo come segue:

Valore medio di riferimento del triennio 2011/2013: Euro 1.645.645,87

spesa di personale, ai sensi del comma 557 , per l'anno 2024 (al netto delle componenti escluse): Euro 1.580.977,73.

a.3) verifica del rispetto del tetto alla spesa per lavoro flessibile

Dato atto, inoltre, che la spesa di personale mediante forme di lavoro flessibile previste per l'anno 2024, derivante dalla presente programmazione dei fabbisogni di personale, è compatibile con il rispetto del dell'art. 9, comma 28, del d.l. 78/2010, convertito in legge 122/2010, come segue:

Valore spesa per lavoro flessibile anno 2009: Euro 11.981,00
Spesa per lavoro flessibile per l'anno 2024: Euro 11.981,00

a.4) verifica dell'assenza di eccedenze di personale

Dato atto che l'ente ha effettuato la ricognizione delle eventuali eccedenze di personale, ai sensi dell'art. 33, comma 2, del d.lgs.165/2001, con esito negativo.

a.5) verifica del rispetto delle altre norme rilevanti ai fini della possibilità di assumere

Atteso che:

		<ul style="list-style-type: none">- ai sensi dell'art. 9, comma 1-quinquies, del d.l. 113/2016, convertito in legge 160/2016, l'ente ha rispettato i termini per l'approvazione di bilanci di previsione, rendiconti, bilancio consolidato ed ha inviato i relativi dati alla Banca Dati delle Amministrazioni Pubbliche entro trenta giorni dal termine previsto per l'approvazione;- l'ente alla data odierna ottempera all'obbligo di certificazione dei crediti di cui all'art. 27, comma 9, lett. c), del D.L. 26/4/2014, n. 66 convertito nella legge 23/6/2014, n. 89 di integrazione dell'art. 9, comma 3-bis, del D.L. 29/11/2008, n. 185, convertito in L. 28/1/2009, n. 2;- l'ente non si trova in condizioni strutturalmente deficitarie, ai sensi dell'art. 243 del d.lgs. 18/8/2000, n. 267, pertanto non è soggetto ai controlli centrali sulle dotazioni organiche e sulle assunzioni di personale; <p>si attesta che il Comune di Asola non soggiace al divieto assoluto di procedere all'assunzione di personale.</p> <p>b) stima del trend delle cessazioni:</p> <p>Considerato che, alla luce della normativa vigente e delle informazioni disponibili, si prevedono le seguenti cessazioni di personale nel triennio oggetto della presente programmazione:</p> <p>ANNO 2024: nessuna cessazione prevista ANNO 2024: nessuna cessazione prevista ANNO 2025: nessuna cessazione prevista</p> <p>c) stima dell'evoluzione dei fabbisogni:</p> <p>sulla base di quanto sopra riportato nel corso dell'anno il Comune di Asola assumerà:</p> <ul style="list-style-type: none">- un istruttore di polizia locale per sostituire la cessazione avvenuta a giugno 2023, per cui alla data di redazione del presente atto, si è già provveduto all'individuazione del candidato da assumere, avendo avviato la procedura di sostituzione nel corso del 2023. <p>Nel corso dell'anno l'amministrazione dovrà valutare:</p>
--	--	---

		<p>- La sostituzione del responsabile dell'area Servizi alla Città e Urbanistica la cui cessazione è avvenuta il 15 ottobre 2023, attualmente sostituito con un incarico a contratto a tempo parziale, 18 ore della durata fino a fine mandato del sindaco, che avverrà tra il mese di maggio/giugno 2024. In seguito a nuove elezioni l'amministrazione in carica dovrà valutare se ricoprire nuovamente la figura con un incarico a contratto o optare per una assunzione di persona assunta in pianta organica a tempo indeterminato.</p> <p>certificazioni del Revisore dei conti:</p> <p>Dato atto che la presente Sezione di programmazione dei fabbisogni di personale è stata sottoposta in anticipo al Revisore dei conti per l'accertamento della conformità al rispetto del principio di contenimento della spesa di personale imposto dalla normativa vigente, nonché per l'asseverazione del rispetto pluriennale degli equilibri di bilancio ex art. 33, comma 2, del d.l. 34/2019 convertito in legge 58/2019, ottenendone parere positivo con Verbale n. 81 del 30/01/2024, protocollato con il numero 1911 del 31/01/2024.</p>
	<p>3.3.3 Obiettivi di trasformazione dell'allocazione delle risorse / Strategia di copertura del fabbisogno</p>	<p>a) modifica della distribuzione del personale fra servizi/settori/aree: non sono previste procedure di mobilità interna.</p> <p>b) assunzioni mediante procedura concorsuale pubblica / utilizzo di graduatorie concorsuali vigenti: non sono previste nuove procedure di assunzione mediante procedura selettiva pubblica da svolgere nel corso del 2024, salvo la copertura del posto di istruttore di polizia locale già avviata nel corso del 2023. Nuove procedure di selezione pubblica o utilizzo di graduatorie concorsuali vigenti saranno avviate anche nel caso si renda necessaria la sostituzione dei posti che a vario titolo risulteranno vacanti.</p> <p>c) assunzioni mediante mobilità volontaria: non sono previste procedure di assunzione mediante procedura selettiva pubblica di mobilità, fatto salvo la sostituzione dei posti che a vario titolo risulteranno vacanti.</p> <p>d) progressioni verticali di carriera: non sono previste procedure di progressione verticale operati ai sensi dell'articolo 13 comma 6 del CCNL 2019-2021 che recita "6. In applicazione dell'art. 52, comma 1-bis, penultimo periodo, del D.Lgs.n.165/2001,</p>

		<p><i>al fine di tener conto dell'esperienza e della professionalità maturate ed effettivamente utilizzate dall'amministrazione di appartenenza, in fase di prima applicazione del nuovo ordinamento professionale e, comunque, entro il termine del 31 dicembre 2025, la progressione tra le aree può aver luogo con procedure valutative cui sono ammessi i dipendenti in servizio in possesso dei requisiti indicati nella allegata Tabella C di Corrispondenza”</i></p> <p>e) assunzioni mediante forme di lavoro flessibile: Nel corso del 2024 ci sarà un progetto di lavoro risocializzante a favore di soggetti svantaggiati, con per euro 2.000,00. La somma residua a disposizione ammonta ad euro 9.981,00. Non sono previste altre forme di lavoro flessibile quali eventuali assunzioni di personale a tempo determinato, scavalco d'eccezione, nel caso si rendessero necessarie per fronteggiare esigenze di carattere temporaneo o eccezionale, nel rispetto della normativa vigente e del limite della spesa di personale, si procederà con una modifica della presente sezione del PIAO.</p> <p>f) assunzioni mediante stabilizzazione di personale: non sono previste procedure di assunzione mediante stabilizzazione di personale</p>
	<p>3.3.4 Formazione del personale <i>In questa sezione definire le strategie del piano formativo dell'ente, attraverso la programmazione delle attività di formazione che si intende introdurre nel corso dell'anno, secondo norme di legge e disposizioni contrattuali collettive applicabili, inclusa la formazione obbligatoria, tra le quali:</i></p>	<p>a) <u>priorità strategiche in termini di riqualificazione o potenziamento delle competenze:</u> gli ambiti in cui la formazione si rende prioritaria riguardano la formazione obbligatoria in materia di anticorruzione, trasparenza e sicurezza sul lavoro e privacy, per la Privacy sono previste le seguenti tematiche:</p> <ul style="list-style-type: none"> ✓ Gestione dei data breach (violazione dei dati personali, gestione, comunicazione al DPO, comunicazione al Garante, art 34 GDPR) ✓ Gestione risposta alle richieste degli interessati riguardo i propri dati personali (art. dal 15 al 22 GDPR) ✓ percorsi di formazione professionale con particolare riferimento alla diffusione della cultura digitale, all'uso delle tecnologie da utilizzare e alla protezione dei dati trattati. <p>Accanto a queste fondamentali materie si aggiunge la formazione di appalti e procedure di acquisizione beni e servizi e furniture nuovo codice degli appalti D.lgs 36/2023, disposizioni normative e procedurali per la digitalizzazione del Comune, e in particolare sulla digitalizzazione dei contratti pubblici partita il primo gennaio 2024.</p>

La formazione avviene attraverso formatori esterni, di solito a pagamento, ma anche attraverso la piattaforma di seguito indicata

➤ SYLLABUS

<https://www.syllabus.gov.it/syllabus/>

Nell'ambito delle iniziative legate alla transizione digitale, il Dipartimento della Funzione Pubblica, Ufficio per l'innovazione amministrativa, la formazione e lo sviluppo delle competenze, ha predisposto il progetto nazionale Syllabus con l'obiettivo di promuovere la crescita delle competenze digitali del personale delle Pubbliche Amministrazioni a supporto dei processi di innovazione e miglioramento della qualità dei servizi erogati.

Il percorso principale dedicato alle PP.AA. è quello sulle competenze digitali, che prevede 11 percorsi dedicati alle competenze digitali. All'inizio di ciascun percorso viene proposto un test per rilevare il livello di competenza iniziale (base, intermedio, avanzato).

Entro il 31/12/2024 il Comune di Asola deve conseguire il completamento delle attività di assessment e conseguimento dell'obiettivo formativo da parte del (55% dei dipendenti, ad oggi 21 dipendenti, calcolati sui dipendenti che ne fanno uso), questo significa che: ciascun dipendente deve raggiungere un livello di padronanza superiore a quello riscontrato ad esito del test di assessment (test iniziale) per almeno 8 delle 11 competenze descritte nel citato Syllabus "Competenze digitali per la PA". Più precisamente, ciascun dipendente deve conseguire il miglioramento della padronanza delle competenze oggetto della formazione per almeno un livello (ad esempio, da base ad intermedio).

In aggiunta al percorso sulle competenze digitali, la piattaforma offre anche ulteriori programmi e corsi che possono essere frequentati, per il 2024. Si prevede attraverso questa piattaforma la formazione sul nuovo codice dei contratti pubblici (d.lgs. 36/2023) per il personale con incarico di Elevata Qualificazione.

	<ul style="list-style-type: none"> - <i>Art. 1, comma 1, lett. c) del d.lgs. 165/2001;</i> - <i>Artt. 49-bis e 49-ter del Ccnl 21/05/2018 (cfr. artt. 54 e segg. bozza Ccnl 2019/2021);</i> - <i>Legge 190/2012 in materia di prevenzione e repressione della corruzione e della illegalità;</i> - <i>Art. 13 del d.lgs. 82/2005 (CAD - Codice dell'Amministrazione Digitale) e ss.mm. e ii.;</i> - <i>Regolamento UE 679/2016, art. 32;</i> - <i>D.lgs. 81/2008 in materia di sicurezza sui luoghi di lavoro (art. 37).</i> 	<p>Oltre alla formazione che risulta trasversale per tutte le aree, come sopra richiamato, si prevede la formazione specifica per area in particolare si individuano i seguenti ambiti:</p> <p>AREA SERVIZI SUAP, URP E RISORSE UMANE</p> <ul style="list-style-type: none"> - formazione specifica per la materia del personale in base alle esigenze che via via si renderanno necessarie. - formazione sul SUAP di solito viene effettuata in collaborazione con la camera di commercio di Mantova, ed è gratuita; - formazione sui demografici svolta attraverso l'ANUSCA, di solito a titolo oneroso oltre alla formazione fornita da ASPA sul D.P.C.M. 159/2013 e l'applicazione dell'I.S.E.E. L'I.S.E.E. corrente e il sistema dei controlli. <p>AREA SERVIZI ALLA CITTA' E URBANISTICA formazione in materia specifica a titolo oneroso, da formatori esterni.</p> <p>AREA SERVIZI AMMINISTRATIVI E FINANZIARI</p> <ul style="list-style-type: none"> - Rendicontazione contabile in materia di PNRR per la digitalizzazione - Tributi locali e condoni previsti dalla legge di bilancio 2024 (cd.rottamazione) - Rendiconto di gestione e gestione residui - Fiscalità e IVA enti locali - Piano della trasparenza <p>La formazione sarà effettuata a da esperti esterni, di solito avvalendosi di corsi gratuiti.</p>
--	--	--

AREA-SERVIZI ALLA PERSONA

- Formazione specifica in materia di servizi museali e culturali in genere: interessa principalmente il museo e può riguardare argomenti vari. Solitamente è proposta da soggetti /enti privati ed è a pagamento. Viene accolta una proposta formativa all'anno
- Formazione specifica in materia di servizi bibliotecari: gestita a livello di Rete Bibliotecaria Mantovana; le proposte non comportano costi per il Comune perché già incluse nel canone di adesione alla rete. I temi spaziano da quelli più strettamente legati al libro (promozione alla lettura, didattica) a temi più operativi legati all'utilizzo di software gestionali
- Formazione specifica in materia di servizi sociali: gestita sia a livello di ambito (per le assistenti sociali in particolare) che a livello comunale. Solitamente le proposte non comportano costi per il Comune. I temi trattati spaziano da contenuti legati in senso stretto alla professione (ECM assistenti sociali), ad approfondimenti normativi nelle varie aree del welfare (piattaforme per il caricamento di dati es SIOSS, SIUSS, GePi, ecc; sistema casa)
- Attività formativa in tema di salute, attraverso le opportunità offerte dall'adesione, come Comune, alla Rete WHP dei luoghi di lavoro che promuovono la salute. Tematiche: alimentazione, stili di vita salutari, lotta al tabagismo, contrasto ai comportamenti additivi (gioco d'azzardo patologico, abuso di alcool e droghe), inclusione.
- formazione fornita da ASPA sul D.P.C.M. 159/2013 e l'applicazione dell'i.S.E.E. L'I.S.E.E. corrente e il sistema dei controlli.

AREA-POLIZIA LOCALE completamento della formazione obbligatoria prevista da Regione Lombardia per la polizia locale

b) **risorse interne ed esterne disponibili e/o 'attivabili' ai fini delle strategie formative:**

per ogni settore sono state precisate le modalità in cui avviene la formazione

c) **misure volte ad incentivare e favorire l'accesso a percorsi di istruzione e qualificazione del personale (laureato e non):**



Città di Asola

Provincia di Mantova

		<p><u>il comune ha dato massima diffusione alla circolare del 19/01/2022 dell'allora ministra Brunetta per informare i dipendenti pubblici , che possono iscriversi a condizioni agevolate a corsi di laurea, master e corsi di specializzazione di interesse per le attività delle amministrazioni pubbliche.</u></p> <p>d) <u>obiettivi e risultati attesi della formazione, in termini di:</u></p> <ul style="list-style-type: none">▪ riqualificazione e potenziamento delle competenze▪ livello di istruzione e specializzazione dei dipendenti <p>l'accrescimento della professionalità dei dipendenti permette una miglior qualità dei servizi erogati all'utenza, anche grazie al miglioramento dei risultati della performance del personale coinvolto.</p>
--	--	--



Città di Asola (Mn)

Area Servizi Amministrativi e Finanziari

Piazza XX Settembre, 1 – 46041 Asola (Mn) – tel. 0376 733013-14

Cod. Fisc. 81000370205 - Part. IVA 00158460204

PEC: comuneasola@legalmail.it

web: www.comune.asola.mn.it

OGGETTO: CALCOLO CAPACITA' ASSUNZIONALE - ANNO 2024

Anno ultimo rendiconto approvato	2022
Popolazione legale al 31.12.2021 (*)	9.912

(*) DPR 20 gennaio 2023 Supplemento ordinario alla Gazzetta Ufficiale n. 53 del 3 marzo 2023 - Serie generale)

- **D.L. 30 aprile 2019, n. 34**

Art. 33, c. 2:

“A decorrere dalla data individuata dal decreto di cui al presente comma, anche per le finalità di cui al comma 1, i comuni possono procedere ad assunzioni di personale a tempo indeterminato in coerenza con i piani triennali dei fabbisogni di personale e fermo restando il rispetto pluriennale dell'equilibrio di bilancio asseverato dall'organo di revisione, sino ad una spesa complessiva per tutto il personale dipendente, al lordo degli oneri riflessi a carico dell'amministrazione, non superiore al valore soglia definito come percentuale, differenziata per fascia demografica, della media delle entrate correnti relative agli ultimi tre rendiconti approvati, considerate al netto del fondo crediti dubbia esigibilità stanziato in bilancio di previsione. Con decreto del Ministro della pubblica amministrazione, di concerto con il Ministro dell'economia e delle finanze e il Ministro dell'interno, previa intesa in sede di Conferenza Stato-città ed autonomie locali, entro sessanta giorni dalla data di entrata in vigore del presente decreto sono individuate le fasce demografiche, i relativi valori soglia prossimi al valore medio per fascia demografica e le relative percentuali massime annuali di incremento del personale in servizio per i comuni che si collocano al di sotto del valore soglia prossimo al valore medio, nonché un valore soglia superiore cui convergono i comuni con una spesa di personale eccedente la predetta soglia superiore. I comuni che registrano un rapporto compreso tra i due predetti valori soglia non possono incrementare il valore del predetto rapporto rispetto a quello corrispondente registrato nell'ultimo rendiconto della gestione approvato. I comuni con popolazione fino a 5.000 abitanti che si collocano al di sotto del valore soglia di cui al primo periodo, che fanno parte delle "unioni dei comuni" ai sensi dell'articolo 32 del testo unico di cui al decreto legislativo 18 agosto 2000, n. 267, al solo fine di consentire l'assunzione di almeno una unità possono incrementare la spesa di personale a tempo indeterminato oltre la predetta soglia di un valore non superiore a quello stabilito con decreto di cui al secondo periodo, collocando tali unità in comando presso le corrispondenti unioni con oneri a carico delle medesime, in deroga alle vigenti disposizioni in materia di contenimento della spesa di personale. I predetti parametri possono essere aggiornati con le modalità di cui al secondo periodo ogni cinque anni. I comuni in cui il rapporto fra la spesa di personale, al lordo degli oneri riflessi a carico dell'amministrazione, e la media delle predette entrate correnti relative agli ultimi tre rendiconti approvati risulta superiore al valore soglia superiore adottano un percorso di graduale riduzione annuale del suddetto rapporto fino al conseguimento nell'anno 2025 del predetto valore soglia anche applicando un turn over inferiore al 100 per cento. A decorrere dal 2025 i comuni che registrano un rapporto superiore al valore soglia superiore applicano un turn over pari al 30 per cento fino al conseguimento del predetto valore soglia. Il limite al trattamento accessorio del personale di cui all'articolo 23, comma 2, del decreto legislativo 25 maggio 2017, n. 75, è adeguato, in aumento o in diminuzione, per garantire l'invarianza del valore medio pro-capite, riferito all'anno 2018, del fondo per la contrattazione integrativa nonché delle risorse per remunerare gli incarichi di posizione organizzativa, prendendo a riferimento come base di calcolo il personale in servizio al 31 dicembre 2018.”

- **D.M. 17 marzo 2020** “Misure per la definizione delle capacità assunzionali di personale a tempo indeterminato dei comuni”

Permette di determinare la soglia di spesa per nuove assunzioni, in deroga al limite derivante dall'art. 1, c. 557-quater, L. n. 296/2006;

INCREMENTO TEORICO DISPONIBILE.

Lo spazio finanziario teorico disponibile per nuove assunzioni, cioè fino al raggiungimento della soglia massima del DM Tabella 1, sulla base del rapporto registrato tra spesa di personale /entrate correnti, è il seguente:

Calcolo delle entrate correnti				
Entrate correnti	2020	2021	2022	Media del triennio
Titolo 1	€ 3.431.742,95	€ 3.956.966,87	€ 3.789.486,36	€ 3.726.065,39
Titolo 2	€ 2.390.264,32	€ 2.096.395,50	€ 2.484.691,78	€ 2.323.783,87
Titolo 3	€ 1.926.233,25	€ 2.178.441,61	€ 2.865.005,26	€ 2.323.226,71
Totale entrate correnti	€ 7.748.240,52	€ 8.231.803,98	€ 9.139.183,40	€ 8.373.075,97
FCDE iniziale			€ 229.099,71	
Entrate correnti nette				€ 8.143.976,26

Spesa del personale	
Spesa del personale 2022	€ 1.657.416,57

Incidenza spesa del personale/entrate correnti	
Incidenza spesa del personale/entrate correnti	20,35%

Fascia demografica dell'ente - Valori soglia percentuali		
Fascia demografica	Valore soglia	Soglia di rientro
Comuni da 5.000 a 9.999 abitanti	26,90%	30,90%

Esito del test di verifica	
SPESA DEL PERSONALE DA INCREMENTARE	SI
SPESA DEL PERSONALE DA RIDURRE	NO

Spesa massima del personale teorica	
Spesa massima del personale teorica calcolata sulla fascia demografica dell'ente	€ 2.190.729,61
Incremento massimo (+) oppure decremento massimo (-) rispetto alla spesa 2022	€ 533.313,04

INCREMENTO CALMIERATO (per gli anni 2020-2024)

L'art. 5 del DPCM 17 marzo 2020, in sede di prima applicazione e fino al 31 dicembre 2024 fissa delle percentuali massime annuali di incremento del personale in servizio. In particolare, il comma 1 dell'art. 5 stabilisce: "In sede di prima applicazione e fino al 31 dicembre 2024, i comuni di cui all'art. 4, comma 2, possono incrementare annualmente, per assunzioni di personale a tempo indeterminato, la spesa del personale registrata nel 2018, secondo la definizione dell'art. 2, in misura non superiore al valore percentuale indicato dalla seguente Tabella 2, in coerenza con i piani triennali dei fabbisogni di personale e fermo restando il rispetto pluriennale dell'equilibrio di bilancio asseverato dall'organo di revisione e del valore soglia di cui all'art. 4, comma 1"

In particolare:

Calcolo incrementi della spesa 2020 - 2025	
Spesa del personale 2018	€ 1.606.511,49

Fascia demografica dell'ente
Comuni da 5.000 a 9.999 abitanti

Calcolo incrementi annuali massimi rispetto alla spesa 2018						
Periodi	Anno	% incremento	Incremento totale	Incremento dell'anno	Resti assunzionali 2015 - 2019	Incremento spesa annuale con resti
Periodo transitorio	2020	17,0%	€ 273.106,95	€ 273.106,95		€ 273.106,95
	2021	21,0%	€ 337.367,41	€ 64.260,46		€ 64.260,46
	2022	24,0%	€ 385.562,76	€ 48.195,34		€ 48.195,34
	2023	25,0%	€ 401.627,87	€ 16.065,11		€ 16.065,11
	2024	26,0%	€ 417.692,99	€ 16.065,11		€ 16.065,11
Totale per verifica				€ 417.692,99		

SPESA MASSIMA PERMESSA

Spesa del personale anno 2018	1.606.511,49
Resti assunzionali	0,00

Limite massimo	2.024.204,48
----------------	--------------

Asola lì, 24/01/2024

IL RESPONSABILE DELL'AREA SERVIZI AMMINISTRATIVI E FINANZIARI

Dott.ssa Morena Fracassi

(Il documento è firmato digitalmente ai sensi del D.Lgs. 82/2005 s.m.i. e norme collegate)



Firmato digitalmente da:

MORENA FRACASSI

Firmato il 24/01/2024 15:19

Seriale Certificato: 7169376413822428408

Valido dal 23/03/2023 al 23/03/2026

Intesi Group EU Qualified Electronic Signature CA G2