



Comune di CASTELGUIDONE
Provincia di CHIETI

**PIANO INTEGRATO DI ATTIVITA' E ORGANIZZAZIONE
2024 – 2026**

(art. 6, cc. 1-4, D.L. 9 giugno 2021, n. 80)

Premessa

Le finalità del Piano integrato di attività e organizzazione (PIAO) si possono riassumere come segue:

- ottenere un migliore coordinamento dell'attività di programmazione delle pubbliche amministrazioni, semplificandone i processi;
- assicurare una migliore qualità e trasparenza dell'attività amministrativa e dei servizi ai cittadini e alle imprese.

Nel Piano, gli obiettivi, le azioni e le attività dell'Ente sono ricondotti alle finalità istituzionali e agli obiettivi pubblici di complessivo soddisfacimento dei bisogni della collettività e dei territori.

Si tratta quindi di uno strumento dotato, da un lato, di rilevante valenza strategica e, dall'altro, di un forte valore comunicativo, attraverso il quale l'Ente pubblico comunica alla collettività gli obiettivi e le azioni mediante le quali sono esercitate le funzioni pubbliche e i risultati che si vogliono ottenere rispetto alle esigenze di valore pubblico da soddisfare.

Riferimenti normativi

L'art. 6, cc. 1-4, D.L. 9 giugno 2021, n. 80 ha introdotto nel nostro ordinamento il Piano Integrato di attività e organizzazione (PIAO), che assorbe una serie di piani e programmi già previsti dalla normativa - in particolare: il Piano della performance, il Piano Triennale per la Prevenzione della Corruzione e per la Trasparenza, il Piano organizzativo del lavoro agile e il Piano triennale dei fabbisogni del personale - quale misura di semplificazione e ottimizzazione della programmazione pubblica nell'ambito del processo di rafforzamento della capacità amministrativa delle PP.AA. funzionale all'attuazione del PNRR.

Il Piano Integrato di Attività e Organizzazione è redatto nel rispetto del quadro normativo di riferimento relativo alla Performance (D.Lgs. n. 150/2009 e relative Linee Guida emanate dal Dipartimento della Funzione Pubblica), ai Rischi corruttivi e trasparenza (Piano nazionale anticorruzione (PNA) e atti di regolazione generali adottati dall'ANAC ai sensi della L n. 190/2012 e D.Lgs. n. 33/2013) e di tutte le ulteriori specifiche normative di riferimento delle altre materie, dallo stesso assorbite, nonché sulla base del "Piano tipo", di cui al D.M. 132/2022, concernente la definizione del contenuto del Piano Integrato di Attività e Organizzazione.

In base a quanto disposto dall'art. 7, c. 1, del DECRETO 30 giugno 2022, n. 132 "Ai sensi dell'articolo 6, commi 1 e 4, del decreto-legge 9 giugno 2021, n. 80, convertito, con modificazioni, dalla legge 6 agosto 2021, n. 113, il piano integrato di attività e organizzazione è adottato entro il 31 gennaio, secondo lo schema di Piano tipo cui all'articolo 1, comma 3, del presente decreto, ha durata triennale e viene aggiornato annualmente entro la predetta data. Il Piano è predisposto esclusivamente in formato digitale ed è pubblicato sul sito istituzionale del Dipartimento della funzione pubblica della Presidenza del Consiglio dei Ministri e sul sito istituzionale di ciascuna amministrazione".

Ai sensi dell'art. 8, c. 2, del DM 132/2022 "In ogni caso di differimento del termine previsto a legislazione vigente per l'approvazione dei bilanci di previsione, il termine di cui all'articolo 7, comma 1 del presente decreto, è differito di trenta giorni successivi a quello di approvazione dei bilanci".

Ai sensi dell'art. 6 del D.M. 132/2022 concernente la definizione del contenuto del Piano Integrato di Attività e Organizzazione, le amministrazioni tenute all'adozione del PIAO con meno di 50 dipendenti, procedono alle attività di cui all'art. 3, c. 1, lett. c), n. 3), per la mappatura dei processi, limitandosi all'aggiornamento di quella esistente all'entrata in vigore del presente decreto considerando, ai sensi dell'art. 1, c. 16, L. n. 190/2012, quali aree a rischio corruttivo, quelle relative a:

- a) autorizzazione/concessione;
- b) contratti pubblici;
- c) concessione ed erogazione di sovvenzioni, contributi;
- d) concorsi e prove selettive;
- e) processi, individuati dal Responsabile della Prevenzione della Corruzione e della Trasparenza (RPCT) e dai responsabili degli uffici, ritenuti di maggiore rilievo per il raggiungimento degli obiettivi di performance a protezione del valore pubblico.

L'aggiornamento nel triennio di vigenza della sottosezione di programmazione "Rischi corruttivi e trasparenza" avviene in presenza di fatti corruttivi, modifiche organizzative rilevanti o ipotesi di disfunzioni amministrative significative intercorse ovvero di aggiornamenti o modifiche degli obiettivi di performance a protezione del valore pubblico.

Scaduto il triennio di validità, il Piano è modificato sulla base delle risultanze dei monitoraggi effettuati nel triennio.

Le amministrazioni con meno di 50 dipendenti sono tenute, altresì, alla predisposizione del Piano integrato di attività e organizzazione limitatamente all'art. 4, c. 1, lett. a), b) e c), n. 2.

Le pubbliche amministrazioni con meno di 50 dipendenti procedono esclusivamente alle attività di cui all'art. 6, del Decreto 30 giugno 2022, n. 132 concernente la definizione del contenuto del Piano Integrato di Attività e Organizzazione.

Ai sensi dell'art. 7, comma 1, del Decreto 30 giugno 2022, n. 132 il piano integrato di attività e organizzazione è adottato entro il 31 gennaio, secondo lo schema di cui all'articolo 1, comma 3, del medesimo Decreto 132/2022, ha durata triennale e viene aggiornato annualmente entro la predetta data.

Ai sensi dell'art. 8, comma 2, del Decreto 30 giugno 2022, n. 132 "In ogni caso di differimento del termine previsto a legislazione vigente per l'approvazione dei bilanci di previsione, il termine di cui all'articolo 7, comma 1 del presente decreto, è differito di trenta giorni successivi a quello di approvazione dei bilanci.";

Sulla base del quadro normativo di riferimento, il Piano Integrato di Attività e Organizzazione 2024-2026 ha quindi il compito principale di fornire, una visione d'insieme sui principali strumenti di programmazione operativa e sullo stato di salute dell'Ente al fine di coordinare le diverse azioni contenute nei singoli Piani.

Nella redazione del PIAO 2024/2026 si tiene conto dei documenti che sono stati già approvati dall'Ente e precisamente:

- il DUP periodo 2024/2026
- la nota di aggiornamento al DUP 2024/2026
- il Bilancio di previsione periodo 2024/2026.

SEZIONE 1 SCHEMA ANAGRAFICA DELL'AMMINISTRAZIONE	
Comune di	CASTELGUIDONE
Indirizzo	LARGO DUCA DEGLI ABRUZZI, 20
Recapito telefonico	0873 977348
Fax	0873 977950
Indirizzo internet	www.comune.castelguidone.ch.it
E-mail	comunedicastelguidone@virgilio.it
PEC	comunedicastelguidone@pec.it
Codice fiscale / Partita IVA	83000130696 / 00288730690
Codice Univoco fatturazione elettronica	UFG44N
Sindaco	DI PAOLO MARIO ANTONIO
Numero dipendenti al 31.12.2023	3
Numero abitanti al 31.12.2023	287

SEZIONE 2

VALORE PUBBLICO, PERFORMANCE E ANTICORRUZIONE

Sottosezione 2.1 Valore pubblico

Secondo le linee guida per la redazione del PIAO, il “Valore pubblico” rappresenta il miglioramento del benessere sociale, economico, ambientale, sanitario, ecc. della comunità amministrata.

La presente sottosezione di programmazione contiene i riferimenti alle previsioni generali contenute nella Sezione Strategica del Documento Unico di Programmazione come previsto dall’art. 3, comma 1, lettera a) del decreto n. 132/2022 e dall’art. 8 comma 1 del medesimo decreto, il quale prevede che “Il Piano integrato di attività e organizzazione (...) assicura la coerenza dei propri contenuti ai documenti di programmazione finanziaria, previsti a legislazione vigente per ciascuna delle pubbliche amministrazioni, che ne costituiscono il necessario presupposto”.

Per gli enti fino a 50 dipendenti, ai sensi dell’art. 6 del D.M. n. 132/2022, non è prevista la compilazione della sottosezione 2.1 “Valore pubblico”

Sottosezione 2.2 Performance

La presente sottosezione contiene la programmazione degli obiettivi e degli indicatori di performance di efficienza e di efficacia dell’amministrazione, secondo quanto previsto dal Capo II del Decreto Legislativo n. 150 del 2009.

Per gli enti fino a 50 dipendenti, ai sensi dell’art. 6 del D.M. n. 132/2022, non è prevista la compilazione della sottosezione 2.2 “Performance”

Sottosezione 2.3 Rischi corruttivi e trasparenza

Premessa

La sottosezione è predisposta dal Responsabile della prevenzione della corruzione e della trasparenza (RPCT) sulla base degli obiettivi strategici in materia di prevenzione della corruzione e trasparenza definiti dall’organo di indirizzo, ai sensi della legge n. 190 del 2012 e che vanno formulati in una logica di integrazione con quelli specifici programmati in modo funzionale alle strategie di creazione di valore.

Gli elementi essenziali della sottosezione, volti a individuare e a contenere rischi corruttivi, sono quelli indicati nel Piano nazionale anticorruzione (PNA) e negli atti di regolazione generali adottati dall’ANAC ai sensi della legge n. 190 del 2012 e del decreto legislativo n. 33 del 2013.

Sulla base degli indirizzi e dei supporti messi a disposizione dall’ANAC, l’RPCT potrà aggiornare la pianificazione secondo canoni di semplificazione calibrati in base alla tipologia di amministrazione ed avvalersi di previsioni standardizzate. In particolare, la sottosezione, sulla base delle indicazioni del PNA, potrà contenere:

- Valutazione di impatto del contesto esterno per evidenziare se le caratteristiche strutturali e congiunturali dell’ambiente, culturale, sociale ed economico nel quale l’amministrazione si trova ad operare possano favorire il verificarsi di fenomeni corruttivi.
- Valutazione di impatto del contesto interno per evidenziare se la mission dell’ente e/o la sua struttura organizzativa, sulla base delle informazioni della Sezione 3.2 possano influenzare l’esposizione al rischio corruttivo della stessa.
- Mappatura dei processi sensibili al fine di identificare le criticità che, in ragione della natura e delle peculiarità dell’attività stessa, espongono l’amministrazione a rischi corruttivi con focus sui processi per il raggiungimento degli obiettivi di performance volti a incrementare il valore pubblico (cfr. 2.2.).
- Identificazione e valutazione dei rischi corruttivi potenziali e concreti (quindi analizzati e ponderati con esiti positivo).
- Progettazione di misure organizzative per il trattamento del rischio. Individuati i rischi corruttivi le amministrazioni programmano le misure sia generali, previste dalla legge 190/2012, che specifiche per contenere i rischi corruttivi individuati. Le misure specifiche sono progettate in modo adeguato rispetto

allo specifico rischio, calibrate sulla base del miglior rapporto costi benefici e sostenibili dal punto di vista economico e organizzativo. Devono essere privilegiate le misure volte a raggiungere più finalità, prime fra tutte quelle di semplificazione, efficacia, efficienza ed economicità. Particolare favore va rivolto alla predisposizione di misure di digitalizzazione.

- Monitoraggio sull' idoneità e sull' attuazione delle misure.
- Programmazione dell' attuazione della trasparenza e relativo monitoraggio ai sensi del decreto legislativo n. 33 del 2013 e delle misure organizzative per garantire l' accesso civico semplice e generalizzato.

Piano triennale della prevenzione della corruzione 2024 – 2026 approvato con deliberazione di Giunta comunale n. 6 del 09/02/2024 e pubblicato sul sito internet del Comune di Castelguidone www.comune.castelguidone.ch.it nella sezione "Amministrazione trasparente/Piano triennale per la prevenzione della corruzione e della trasparenza".

SEZIONE 3 ORGANIZZAZIONE E CAPITALE UMANO

Sottosezione 3.1 Struttura organizzativa

Premessa

In questa sezione si presenta il modello organizzativo adottato dall'Ente:

- organigramma;
- livelli di responsabilità organizzativa, n. di fasce per la gradazione delle posizioni dirigenziali e simili (es. posizioni organizzative);
- ampiezza media delle unità organizzative in termini di numero di dipendenti in servizio;
- altre eventuali specificità del modello organizzativo, nonché gli eventuali interventi e le azioni necessarie per assicurare la sua coerenza rispetto agli obiettivi di valore pubblico identificati.

Organigramma

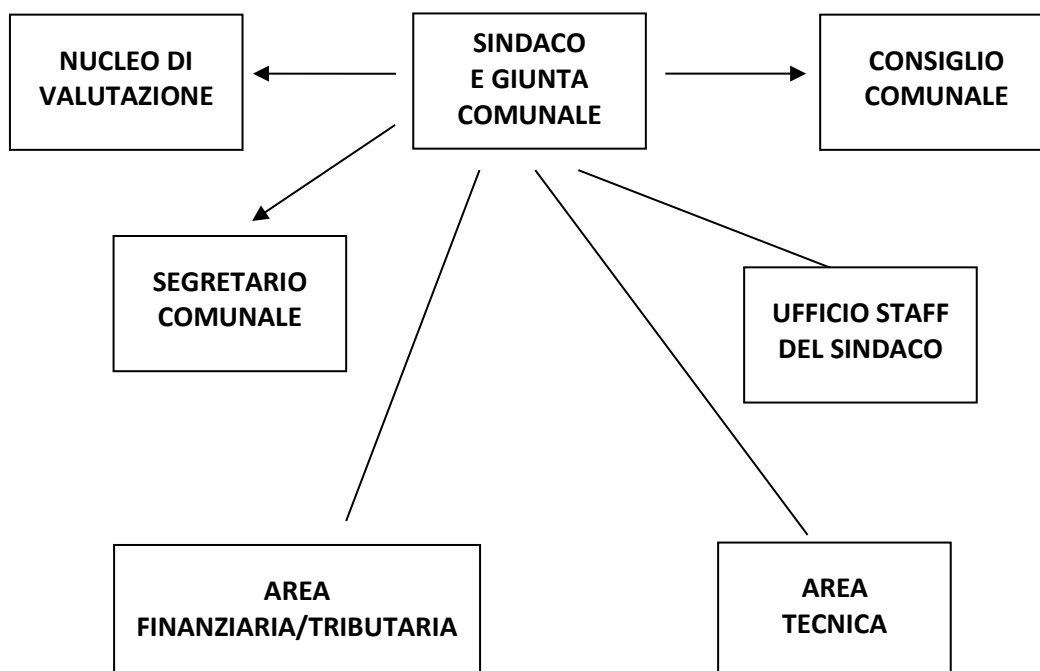

Livelli di responsabilità organizzativa

Posizione Organizzativa Settore Tecnico

attribuita con decreto n. 4 del 10/06/2023 a Maccarone Marco

Posizione Organizzativa Settore Amministrativo - Finanziario e Tributi

attribuita con decreto n. 3 del 31/05/2023 a Berardi Riccardo

Sottosezione 3.2 Organizzazione del lavoro agile

Premessa

L'art. 4, c. 1, lett. b), del Decreto del Ministro per la pubblica Amministrazione 30 giugno 2022, di definizione dello schema tipo di PIAO, stabilisce che nella presente sotto-sezione devono essere indicati, in coerenza con la definizione degli istituti del lavoro agile stabiliti dalla Contrattazione collettiva nazionale, la strategia e gli obiettivi di sviluppo di modelli di organizzazione del lavoro, anche da remoto, adottati dall'amministrazione. A tale fine, ciascun Piano deve prevedere:

- a) che lo svolgimento della prestazione di lavoro in modalità agile non pregiudichi in alcun modo o riduca la fruizione dei servizi a favore degli utenti;
- b) la garanzia di un'adeguata rotazione del personale che può prestare lavoro in modalità agile, assicurando la prevalenza, per ciascun lavoratore, dell'esecuzione della prestazione lavorativa in presenza;
- c) l'adozione di ogni adempimento al fine di dotare l'amministrazione di una piattaforma digitale o di un cloud o, comunque, di strumenti tecnologici idonei a garantire la più assoluta riservatezza dei dati e delle informazioni che vengono trattate dal lavoratore nello svolgimento della prestazione in modalità agile;
- d) l'adozione di un piano di smaltimento del lavoro arretrato, ove presente;
- e) l'adozione di ogni adempimento al fine di fornire al personale dipendente apparati digitali e tecnologici adeguati alla prestazione di lavoro richiesta;

In questa sotto-sezione sono indicati, secondo le più aggiornate Linee Guida emanate dal Dipartimento della Funzione Pubblica, nonché in coerenza con i contratti, la strategia e gli obiettivi legati allo sviluppo di modelli innovativi di organizzazione del lavoro, anche da remoto (es. lavoro agile e telelavoro).

In particolare, la sezione deve contenere:

- le condizionalità e i fattori abilitanti (misure organizzative, piattaforme tecnologiche, competenze professionali);
- gli obiettivi all'interno dell'amministrazione, con specifico riferimento ai sistemi di misurazione della performance;
- i contributi al miglioramento delle performance, in termini di efficienza e di efficacia (es. qualità percepita del lavoro agile; riduzione delle assenze, customer/user satisfaction per servizi campione).

Le modalità di esecuzione della prestazione a distanza negli enti territoriali sono puntualmente disciplinate dagli artt. 63-70 del CCNL Funzioni Locali sottoscritto in data 16.11.2022. In particolare, l'art. 64 del CCNL stabilisce che l'accesso al lavoro agile ha natura consensuale e volontaria.

Disciplina del lavoro agile nel Comune di Castelguidone

Articolo 1 – Definizioni

Il presente regolamento disciplina l'adozione del lavoro agile, in attuazione di quanto previsto:

- dall'art. 14 della legge 7 agosto 2015 n. 124;
- dalla Direttiva del Presidente del Consiglio dei Ministri del 1° giugno 2017 n. 3;
- dalla legge del 22 maggio 2017 n. 81;
- dalla Direttiva n. 1/2020 della Presidenza del Consiglio dei Ministri;
- dal Dpcm 09.03.2020;
- dal Dpcm 11.03.2020.

In virtù di quanto disposto dall'art. 18 della legge del 22 maggio 2017 n. 81, si intende per:

- a. "Lavoro agile": una modalità flessibile di esecuzione della prestazione di lavoro subordinato senza precisi vincoli di orario e luogo di lavoro;
- b. "Amministrazione": Comune di Castelguidone;
- c. "Lavoratore agile": dipendente che espleta l'attività lavorativa in modalità di lavoro agile;
- d. "Accordo individuale": accordo concluso tra il dipendente ed il dirigente/datore di lavoro del settore a cui è assegnato il/la dipendente. L'accordo è stipulato per iscritto e disciplina l'esecuzione della prestazione lavorativa svolta all'esterno dei locali Comunali. L'accordo prevede, tra l'altro:
 - le modalità di svolgimento della prestazione lavorativa svolta all'esterno dei locali aziendali;
 - l'individuazione della giornata settimanale in cui viene svolta l'attività di lavoro agile;
 - l'indicazione dei luoghi prevalenti in cui verrà svolta l'attività;
 - le forme di esercizio del potere direttivo del dirigente di riferimento;
 - la strumentazione tecnologica da utilizzare;
 - fascia/e oraria/e di contattabilità telefonica e la fascia di disconnessione dalle strumentazioni

tecnologiche di lavoro, a tutela della sua salute psico-fisica, della sua efficienza e produttività e della conciliazione tra tempi di vita, di riposo e di lavoro;

- gli adempimenti in materia di sicurezza sul lavoro e trattamento dati.

All'accordo è allegata l'informativa sulla salute e sicurezza dei lavoratori in lavoro agile.

e. "Dotazione informatica": strumenti informatici quali pc portatile, tablet ecc. di proprietà del dipendente;

f. "Sede di lavoro": locali ove ha sede l'Amministrazione e ove il dipendente espleta o la sua attività lavorativa nei giorni di lavoro agile secondo quanto concordato nello specifico accordo individuale;

Articolo 2 - Diritti e doveri del/della dipendente

La presente Disciplina regola l'applicazione del lavoro agile all'interno del Comune di Castelguidone, come disciplinato dalla L. del 22 maggio 2017 n. 81 quale forma di organizzazione della prestazione lavorativa del personale dipendente del Comune ed è emanato in attuazione delle disposizioni normative e contrattuali vigenti in materia. Il lavoro agile non modifica l'inquadramento e il livello retributivo del/della dipendente e concede le medesime opportunità rispetto ai percorsi professionali ed alle iniziative formative. Al/alla dipendente in lavoro agile si applicano la normativa e gli accordi vigenti in materia di diritti sindacali. Nello svolgimento della prestazione lavorativa in modalità agile il comportamento del/della dipendente dovrà essere sempre improntato a principi di correttezza e buona fede e la prestazione dovrà essere svolta sulla base di quanto previsto dai CCNL vigenti e di quanto indicato nel Codice di comportamento del Comune di Castelguidone.

Articolo 3 - Destinatari

L'attivazione della modalità di lavoro agile avviene su base volontaria. Il presente disciplinare è rivolto a tutto il personale dipendente in servizio presso il Comune di Castelguidone, a tempo determinato e indeterminato, a tempo pieno o parziale e nel rispetto del principio di non discriminazione e di pari opportunità tra uomo e donna. Ai sensi del co.3 bis dell'art. 18 della L.81/2017, è riconosciuta priorità alle richieste di esecuzione del rapporto di lavoro in modalità agile formulate dalle lavoratrici nei tre anni successivi alla conclusione del periodo di congedo di maternità, previsto dall'articolo 16 del Testo Unico delle disposizioni legislative in materia di tutela e sostegno della maternità e della paternità, di cui al decreto legislativo 26 marzo 2001, n. 151, ovvero dai lavoratori con figli in condizioni di disabilità ai sensi dell'articolo 3, comma 3, della legge 5 febbraio 1992, n. 104. 22.

Articolo 4 - Accordo Individuale

L'attivazione del lavoro agile è subordinata alla sottoscrizione dell'accordo individuale tra il dipendente e il dirigente/datore di lavoro cui quest'ultimo è assegnato. Il/la dipendente presenta la richiesta al proprio dirigente/datore di lavoro, precisando gli elementi fondamentali da riportare nell'accordo individuale ovvero l'individuazione della giornata settimanale in cui si chiede di svolgere l'attività di lavoro agile, l'indicazione dei luoghi di lavoro prevalenti in cui verrà svolta l'attività e la strumentazione da utilizzare.

Il dirigente/datore di lavoro respinge o approva la richiesta, eventualmente apportando modifiche.

L'accordo ha durata semestrale.

Nell'accordo devono essere definiti:

- le modalità di svolgimento della prestazione lavorativa svolta all'esterno dei locali aziendali;
- l'individuazione della giornata settimanale in cui viene svolta l'attività di lavoro agile;
- l'indicazione dei luoghi prevalenti in cui verrà svolta l'attività;
- le forme di esercizio del potere direttivo del dirigente di riferimento;
- la strumentazione tecnologica da utilizzare;
- fascia/e oraria/e di contattabilità telefonica e la fascia di disconnessione dalle strumentazioni tecnologiche di lavoro, a tutela della sua salute psico-fisica, della sua efficienza e produttività e della conciliazione tra tempi di vita, di riposo e di lavoro.

In caso di eventuali modifiche riguardanti il profilo professionale del dipendente o dell'attività svolta dal medesimo, la prosecuzione della prestazione in lavoro agile è condizionata alla sottoscrizione di un nuovo accordo individuale.

Articolo 5 - Trattamento economico del personale

È garantita parità di trattamento economico e normativo per il personale che aderisce alla sperimentazione. Il buono pasto non è dovuto. Non sono configurabili permessi brevi ed altri istituti che comportino riduzioni di orario, parimenti non è applicabile l'istituto della turnazione e conseguentemente l'eventuale riduzione oraria e l'erogazione della relativa indennità nonché delle indennità, se previste, legate alle condizioni di lavoro. Nelle giornate in cui l'attività lavorativa è prestata in modalità agile non è configurabile il lavoro straordinario né la maturazione di plus orario né riposi compensativi. Le indennità relative a turno, disagio ed altre indennità giornaliere legate alle modalità di svolgimento della prestazione non sono riconosciute.

Articolo 6 - Luoghi di lavoro

Nelle giornate di lavoro agile il/la dipendente avrà cura di svolgere la propria attività lavorativa in luoghi, anche esterni alle sedi comunali, che, tenuto conto delle attività svolte e secondo un criterio di ragionevolezza, rispondano ai requisiti d'idoneità, sicurezza e riservatezza e quindi siano idonei all'uso abituale di supporti informatici, non mettano a rischio la sua l'incolumità, né la riservatezza delle informazioni e dei dati trattati nell'espletamento del proprio lavoro.

In particolare, il luogo di lavoro deve essere tale da garantire la necessaria riservatezza delle attività, evitando che estranei possano venire a conoscenza di notizie riservate. È inoltre necessario che il luogo ove si svolge l'attività non metta a repentaglio la strumentazione dell'Amministrazione. Nelle giornate di lavoro agile i/le dipendenti utilizzeranno prioritariamente spazi chiusi privati (in primo luogo il proprio domicilio abituale, ma non esclusivamente), spazi in strutture pubbliche attrezzate per l'accoglienza e il collegamento e spazi in altre Amministrazioni con le quali siano previste attività di collaborazione già strutturate. Eventuali infortuni sul lavoro devono essere immediatamente comunicati alle strutture di appartenenza per le necessarie denunce. L'individuazione di uno o più luoghi prevalenti può essere dettata da esigenze connesse alla prestazione lavorativa o dalla necessità di conciliare le esigenze di vita con quelle lavorative. Il lavoratore agile può chiedere di poter modificare, anche temporaneamente, il luogo di lavoro presentando richiesta scritta (anche a mezzo e-mail) al proprio Dirigente di riferimento il quale, valutata la compatibilità, autorizza per scritto (anche a mezzo e-mail) il mutamento: lo scambio di comunicazioni scritte, in tal caso, è sufficiente ad integrare l'accordo individuale, senza necessità di una nuova sottoscrizione.

Ai sensi dell'art. 23 della L. 81/2017 il lavoratore è tutelato contro gli infortuni sul lavoro e le 24 malattie professionali dipendenti da rischi connessi alla prestazione lavorativa resa all'esterno dei locali aziendali come previsto dall'art 12 della presente disciplina. Il luogo di lavoro individuato dal lavoratore di concerto con il Dirigente non può in nessun caso essere collocato al di fuori dei confini nazionali.

Articolo 7 - Orario di lavoro e disconnessione

L'attuazione del lavoro agile non modifica la regolamentazione dell'orario di lavoro applicata al/alla dipendente, il/la quale farà riferimento al normale orario di lavoro con le caratteristiche di flessibilità temporali proprie del lavoro agile nel rispetto comunque dei limiti di durata massima dell'orario di lavoro giornaliero e settimanale, derivanti dalla legge e dalla contrattazione. Nell'ambito delle modalità di esecuzione della prestazione, definite nell'accordo individuale, è individuata la giornata nella settimana in cui l'attività è svolta in modalità lavoro agile, che potrà comunque essere oggetto di modifica nel corso di validità dell'accordo. L'eventuale malfunzionamento delle dotazioni tecnologiche, che renda impossibile la prestazione lavorativa in modalità agile, dovrà essere tempestivamente segnalato dal/dalla dipendente sia al fine di dare soluzione al problema che di concordare con il proprio responsabile le modalità di completamento della prestazione, ivi compreso, ove possibile, il rientro nella sede di lavoro. L'amministrazione, per esigenze di servizio rappresentate dal Responsabile di riferimento, si riserva di richiedere la presenza in sede del dipendente in qualsiasi momento, in particolare per situazioni di emergenza. In particolare, nelle giornate di lavoro agile, per il personale valgono le seguenti regole:

- fascia di svolgimento attività standard: 8.00 – 14.00. Durante tale fascia di attività il lavoratore è contattabile attraverso gli strumenti di comunicazione in dotazione e viene garantita una fascia di contattabilità telefonica, al fine di garantire un'ottimale organizzazione delle attività e permettere le necessarie occasioni di contatto e coordinamento con i colleghi;
- fascia di disconnessione standard: 14.00 – 8.00 oltre a domenica e festivi. Durante tale fascia non è richiesto lo svolgimento della prestazione lavorativa, la lettura delle email, la risposta alle telefonate e ai messaggi, l'accesso e la connessione al sistema informativo dell'Amministrazione. Il diritto alla disconnessione si applica in senso verticale e bidirezionale (verso i propri responsabili e viceversa), oltre che in senso orizzontale, cioè anche tra colleghi;
- per effetto della distribuzione discrezionale del tempo di lavoro, non sono configurabili permessi brevi ed altri istituti che comportino riduzioni di orario, parimenti non è applicabile l'istituto della turnazione e conseguentemente l'eventuale riduzione oraria e l'erogazione della relativa indennità 10 nonché delle indennità, se previste, legate alle condizioni di lavoro;
- Al/alla dipendente è garantita la copertura dell'intero debito orario dovuto per la giornata e non è previsto il riconoscimento di prestazioni straordinarie, aggiuntive, notturne e festive. Qualora nella giornata definita in lavoro agile il/la dipendente debba essere presente nella sede di lavoro comunale per ragioni di servizio e formazione, in via generale effettua un cambio di giornata all'interno della stessa settimana. Qualora ciò non fosse possibile, la presenza nella sede comunale per parte del tempo deve essere attestata con l'utilizzo del badge per ragioni di controllo degli accessi e sicurezza, senza effetto ai fini del controllo dell'orario di lavoro e della maturazione del buono pasto.
- Il/la dipendente è tenuto/a a rispettare le norme sui riposi e sulle pause previste per legge e dalla contrattazione nazionale ed integrativa in materia di salute e sicurezza. In particolare l'obbligo di pausa è

obbligatorio dopo 6 ore di lavoro.

Articolo 8 - Dotazione tecnologica

Il/la dipendente può svolgere la propria prestazione lavorativa in modalità agile anche avvalendosi di supporti informatici quali personal computer, tablet, smartphone o quant'altro ritenuto idoneo dall'Amministrazione, per l'esercizio dell'attività lavorativa, anche di sua proprietà o nella sua disponibilità. Nell'accordo individuale è precisato se il/la dipendente utilizza strumentazione propria o dell'Amministrazione. Se successivamente alla sottoscrizione dell'accordo il/la dipendente sarà dotato di strumentazione di proprietà dell'Amministrazione, sarà necessario sottoscrivere un nuovo accordo individuale.

Articolo 9 - Potere direttivo, di controllo e disciplinare

La modalità di lavoro in lavoro agile non modifica il potere direttivo e di controllo del Datore di lavoro, che sarà esercitato con modalità analoghe a quelle applicate con riferimento alla prestazione resa presso i locali aziendali. Il potere di controllo sulla prestazione resa al di fuori dei locali aziendali si espliciterà, di massima, attraverso la verifica dei risultati ottenuti. Saranno inoltre verificati gli accessi da remoto al software gestionale dell'Ente e dovrà essere redatta con cadenza settimanale una relazione sulle attività svolte. Nello svolgimento della prestazione lavorativa in modalità lavoro agile il comportamento del/della dipendente dovrà essere sempre improntato a principi di correttezza e buona fede e la prestazione dovrà essere svolta sulla base di quanto previsto dai CCNL vigenti e di quanto indicato nel Codice di comportamento del Comune di Castelguidone.

Articolo 10 - Privacy

Durante le operazioni di trattamento dei dati ai quali il/la dipendente abbia accesso in esecuzione delle prestazioni lavorative, in considerazione delle mansioni ricoperte, in relazione alle finalità legate all'espletamento delle suddette prestazioni lavorative, gli stessi devono essere trattati nel rispetto della riservatezza e degli altri diritti fondamentali riconosciuti all'interessato dal Regolamento UE 679/2016– GDPR e dal D.lgs. 196/03 e successive modifiche. Il trattamento dei dati deve avvenire in osservanza della normativa nazionale vigente, del Disciplinare UE sulla Protezione dei Dati Personali e delle eventuali apposite prescrizioni impartite dall'Amministrazione in qualità di Titolare del Trattamento.

Articolo 11 - Sicurezza sul lavoro

Al lavoro agile si applicano le disposizioni in materia di tutela della salute e della sicurezza dei lavoratori, in particolare quelle di cui al D.lgs. n. 81/08 e s.m.i. e della legge 22 maggio 2017, n. 81.

Relativamente alla sicurezza sul lavoro l'Amministrazione:

- garantisce il buon funzionamento degli strumenti tecnologici assegnati;
- consegna, prima dell'avvio della sperimentazione, un documento scritto informativo dei rischi generali e di quelli specifici connessi alla particolare modalità di esecuzione della prestazione.

Il/la dipendente è, a sua volta, tenuto a cooperare all'attuazione delle misure di prevenzione predisposte dall'Amministrazione per fronteggiare i rischi. Ai sensi dell'art. 23 della L. 81/2017 il lavoratore è tutelato contro gli infortuni sul lavoro e le malattie professionali dipendenti da rischi connessi alla prestazione lavorativa resa all'esterno dei locali aziendali. Il lavoratore è altresì tutelato contro gli infortuni sul lavoro occorsi durante il normale percorso di andata e ritorno dal luogo di abitazione a quello eventualmente diverso prescelto per lo svolgimento della prestazione lavorativa - luogo di lavoro agile - nei limiti ed alle condizioni di cui al terzo comma dell'articolo 2 del Testo Unico delle disposizioni per l'assicurazione obbligatoria contro gli infortuni sul lavoro e le malattie professionali, di cui al decreto del Presidente della Repubblica 30 giugno 1965, n. 1124, e successive modificazioni. In caso d'infortunio durante la prestazione lavorativa il dipendente deve darne tempestiva comunicazione al proprio responsabile di Riferimento.

Articolo 12 - Norma generale

Per tutto quanto non previsto dalla presente direttiva o dall'accordo individuale, per la regolamentazione dei diritti e degli obblighi direttamente pertinenti al rapporto di lavoro, si rinvia alla disciplina contenuta nelle disposizioni legislative, nei contratti collettivi nazionali di lavoro e nei contratti decentrati integrativi nonché a quanto previsto nel Codice di comportamento del Comune di Castelguidone.

Piattaforme tecnologiche

AnyDesk, TeamViewer, SigmaConnect - Cloud

Competenze professionali

Le professionalità richieste per lo svolgimento del lavoro agile riguardano principalmente l'utilizzo degli strumenti informatici e delle piattaforme dell'ente.

Obiettivi da raggiungere con il lavoro agile

L'obiettivo principale da raggiungere con il lavoro agile è la possibilità per ogni dipendente dell'Ente di avere accesso alle procedure da remoto al fine di sopperire ad eventuali necessità anche quando non si trovi fisicamente in ufficio.

Sottosezione 3.3 Piano triennale dei fabbisogni di personale

3.3.1 Rappresentazione della consistenza di personale al 31 dicembre dell'anno precedente

Premessa

In questa sottosezione, alla consistenza in termini quantitativi del personale è accompagnata la descrizione del personale in servizio suddiviso in relazione ai profili professionali presenti.

Consistenza del personale al 31 dicembre 2023

3 unità di personale, di cui:

2 a tempo parziale e indeterminato - Art. 1 comma 557 legge 311/2004

1 a tempo parziale e determinato - Art. 90 Tuel

Suddivisione del personale in base ai profili professionali

n. 3 appartenenti all'Area degli Istruttori (ex. categoria C), così articolate:

1 Istruttore Contabile 12 ore

1 Istruttore Tecnico 6 ore

1 Istruttore Amministrativo 18 ore

3.3.2 Programmazione strategica delle risorse umane

Premessa

Il piano triennale del fabbisogno si inserisce a valle dell'attività di programmazione complessivamente intesa e, coerentemente ad essa, è finalizzato al miglioramento della qualità dei servizi offerti ai cittadini e alle imprese. Attraverso la giusta allocazione delle persone e delle relative competenze professionali che servono all'amministrazione si può ottimizzare l'impiego delle risorse pubbliche disponibili e si perseguono al meglio gli obiettivi di valore pubblico e di *performance* in termini di migliori servizi alla collettività.

La programmazione e la definizione del proprio bisogno di risorse umane, in correlazione con i risultati da raggiungere, in termini di prodotti, servizi, nonché di cambiamento dei modelli organizzativi, permette di distribuire la capacità assunzionale in base alle priorità strategiche.

In relazione, è dunque opportuno che le amministrazioni valutino le proprie azioni sulla base dei seguenti fattori:

- capacità assunzionale calcolata sulla base dei vigenti vincoli di spesa;
- stima del trend delle cessazioni, sulla base ad esempio dei pensionamenti;
- stima dell'evoluzione dei bisogni, in funzione di scelte legate, ad esempio:
 - a) alla digitalizzazione dei processi (riduzione del numero degli addetti e/o individuazione di addetti con competenze diversamente qualificate);
 - b) alle esternalizzazioni/internalizzazioni o potenziamento/dismissione di servizi, attività e/o funzioni;
 - c) ad altri fattori interni o esterni che richiedono una discontinuità nel profilo delle risorse umane in termini di profili di competenze e/o quantitativi.

Capacità assunzionale calcolata sulla base dei vigenti vincoli di spesa		Stima del trend delle cessazioni
2024	€ 82.416,33	0
2025	€ 82.416,33	0
2026	€ 82.416,33	0
Stima dell'evoluzione dei bisogni anno 2024:		
a) a seguito della digitalizzazione dei processi: 0		
b) a seguito di esternalizzazioni di attività: 0		
c) a seguito internalizzazioni di attività: 0		
d) a seguito di dismissione di servizi: 0		
e) a seguito di potenziamento di servizi: 0		
f) a causa di altri fattori interni: 0		
g) a causa di altri fattori esterni: 0		

Stima dell'evoluzione dei bisogni anno 2025:
a) a seguito della digitalizzazione dei processi: 0
b) a seguito di esternalizzazioni di attività: 0
c) a seguito internalizzazioni di attività: 0
d) a seguito di dismissione di servizi: 0
e) a seguito di potenziamento di servizi: 0
f) a causa di altri fattori interni: 0
g) a causa di altri fattori esterni: 0
Stima dell'evoluzione dei bisogni anno 2026:
a) a seguito della digitalizzazione dei processi: 0
b) a seguito di esternalizzazioni di attività: 0
c) a seguito internalizzazioni di attività: 0
d) a seguito di dismissione di servizi: 0
e) a seguito di potenziamento di servizi: 0
f) a causa di altri fattori interni: 0
g) a causa di altri fattori esterni: 0

3.3.3 Obiettivi di trasformazione dell'allocazione delle risorse

Premessa

Un'allocazione del personale che segue le priorità strategiche, invece di essere ancorata all'allocazione storica, può essere misurata in termini di:

- modifica della distribuzione del personale fra servizi/settori/aree;
- modifica del personale in termini di livello/inquadramento.

Allo stato attuale non sono previste procedure di mobilità interne.

3.3.4 Strategia di copertura del fabbisogno

Premessa

Questa parte attiene all'illustrazione delle strategie di attrazione (anche tramite politiche attive) e acquisizione delle competenze necessarie e individua le scelte qualitative e quantitative di copertura dei fabbisogni (con riferimento ai contingenti e ai profili), attraverso il ricorso a:

- soluzioni interne all'amministrazione;
- mobilità interna tra settori/aree/dipartimenti;
- meccanismi di progressione di carriera interni;
- riqualificazione funzionale (tramite formazione e/o percorsi di affiancamento);
- *job enlargement* attraverso la riscrittura dei profili professionali;
- soluzioni esterne all'amministrazione;
- mobilità esterna in/out o altre forme di assegnazione temporanea di personale tra PPAA (comandi e distacchi) e con il mondo privato (convenzioni);
- ricorso a forme flessibili di lavoro;
- concorsi;
- stabilizzazioni

Copertura del fabbisogno

Anno 2024	N. 1 Istruttore tecnico – art. 1 comma 557 legge 311/2004 N. 1 istruttore contabile – art. 1 comma 557 legge 311/2004 N. 1 istruttore amministrativo – art. 90 Tuel
Anno 2025	N. 1 Istruttore tecnico – convenzione art. 14 CCNL o art. 1 comma 557 legge 311/2004 N. 1 istruttore contabile – convenzione art. 14 CCNL o art. 1 comma 557 legge 311/2004 N. 1 istruttore amministrativo - convenzione art. 14 CCNL o art. 1 comma 557 legge 311/2004
Anno 2026	N. 1 Istruttore tecnico – convenzione art. 14 CCNL o art. 1 comma 557 legge 311/2004 N. 1 istruttore contabile – convenzione art. 14 CCNL o art. 1 comma 557 legge 311/2004 N. 1 istruttore amministrativo – convenzione art. 14 CCNL o art. 1 comma 557 legge 311/2004

3.3.5 Formazione del personale

Questa sottosezione sviluppa le seguenti attività riguardanti la formazione del personale:

- le priorità strategiche in termini di riqualificazione o potenziamento delle competenze tecniche e trasversali, organizzate per livello organizzativo e per filiera professionale;
- le risorse interne ed esterne disponibili e/o 'attivabili' ai fini delle strategie formative;
- le misure volte ad incentivare e favorire l'accesso a percorsi di istruzione e qualificazione del personale laureato e non laureato (es. politiche di permessi per il diritto allo studio e di conciliazione);
- gli obiettivi e i risultati attesi (a livello qualitativo, quantitativo e in termini temporali) della formazione in termini di riqualificazione e potenziamento delle competenze e del livello di istruzione e specializzazione dei dipendenti, anche con riferimento al collegamento con la valutazione individuale, inteso come strumento di sviluppo.

a) priorità strategiche in termini di riqualificazione o potenziamento delle competenze

Si ritiene un valido obiettivo da perseguire, anche ai fini della promozione del valore pubblico, l'inserimento delle attività di formazione specialistica nell'ambito del modulo lavorativo richiesto a ciascun dipendente quale parte integrante delle prestazioni rese per l'Ente e non come mera attività facoltativa, in considerazione dell'importanza che, nell'attuale panorama normativo in continua evoluzione e specializzazione, debba avere l'aggiornamento sulle materie quotidianamente trattate, ciascuno per la propria sfera di competenza diretta o trasversale. Nella specifica materia delle misure per il contrasto alla corruzione e alla trasparenza, che prevedono una formazione obbligatoria per tutto il personale, si punta ad un incremento della stessa, anche dal punto di vista qualitativo con l'obiettivo di rendere la percezione di questo tipo di attività più aderente e funzionale alla sfera di adempimenti di ciascun dipendente.

Approfondimenti dei principi contabili ACCRUAL, nuova contabilità comunale che entrerà in vigore il 1° gennaio 2025.

b) risorse interne ed esterne disponibili e/o "attivabili" ai fini delle strategie formative

Il Comune ricorre esclusivamente a formatori esterni (soggetti specializzati, professionisti, magistrati, etc.), appositamente convenzionati, mediante utilizzo di fondi propri stanziati sui pertinenti capitoli di spesa del bilancio di previsione 2024/2026.

Inoltre, fruisce dell'attività di formazione obbligatoria in materia di anticorruzione sempre tramite il convenzionamento di formatori esterni (soggetti specializzati, professionisti, magistrati, etc.)

Nel corso del triennio di riferimento il Comune intende altresì promuovere l'iscrizione/partecipazione ai programmi formativi gratuiti (webinar) realizzati dalla ANCI-IFEL-ASMEL per le Posizioni Organizzative dell'Ente. Inoltre il Comune ha aderito al progetto Syllabus al fine di consentire ai propri dipendenti di auto valutare e conseguentemente colmare i gap di conoscenze e migliorare le proprie competenze digitali.

I programmi formativi sono accessibili a tutti i dipendenti (e agli amministratori), senza vincoli di spazio e di tempo, consentendo in tal modo al personale dipendente (e agli amministratori) di ottimizzare la programmazione e la fruizione delle attività formative.

c) misure volte ad incentivare e favorire l'accesso a percorsi di istruzione e qualificazione del personale (laureato e non)

In considerazione delle dimensioni e della struttura dell'Ente, non si ritiene di adottare misure organizzative dedicate ma si fa esclusivo riferimento alla disciplina e agli strumenti a tal fine previsti dal vigente Contratto Collettivo Nazionale.

d) obiettivi e risultati attesi della formazione

Maggiore coinvolgimento del personale nelle politiche di formazione e risultati in termini di specializzazione e consapevolezza degli adempimenti riferiti alla propria sfera di attribuzione nell'ambito della struttura.

Nell'ambito del sistema di valutazione delle performance, si assegna ad ogni responsabile del servizio lo specifico obiettivo del rispetto del pagamento delle fatture secondo la normativa vigente.

A tale obiettivo è associato il 30% della retribuzione di risultato.

SEZIONE 4

MONITORAGGIO

Per gli enti fino a 50 dipendenti, ai sensi dell'art. 6 del D.M. n. 132/2022, non è prevista la compilazione della Sezione 4 "Monitoraggio".